叢書集成新編 第七册目錄

總類

讀書指南

宋州郡志校勘記一卷　清 成孺撰　史學　一
金史詳校十二卷　清 施國祁撰　史學　四
元史備忘錄一卷　明 王光魯撰　學海　一四七
黃帝內經素問校義一卷　清 陶越重訂
文苑英華辨證十卷後附書文辨證、聚珍本補文三則、四庫提要及拾遺　宋 彭叔夏著　知不足　一六三
詩紀匡謬一卷　清 胡澍學　滂喜　一五八
類書
皇覽一卷　明 馮舒撰　知不足　一八六
歲華紀麗四卷　三國撰人不詳
琱玉集二卷後附經籍訪古志跋　清 孫馮翼輯　問經　一九三
詩律武庫十五卷　唐 韓鄂撰　祕册　一九七
詩律武庫後集十五卷　唐 撰人不詳　古逸　二一三
計然萬物錄一卷後附補遺　宋 呂祖謙撰　金華　二二六
宋 呂祖謙撰　金華　二五八
宋 撰人不詳　古逸　二八九
清 茆泮林輯
雜肋一卷　宋 趙崇絢撰　津逮　二九八
小學紺珠十卷　宋 王應麟撰　撰知　四〇六
物原一卷　明 羅頎輯著　函海　四一五
哲匠金桴五卷　明 楊慎撰　函海　四六一
均藻四卷後附四庫提要及闕字校勘記　明 楊慎撰　函海　四九二
謝華啟秀八卷後附四庫提要　明 楊慎撰　寶顏　五一〇
駢語雕龍四卷　明 游日章著　粵雅　五六九
焦氏類林八卷　明 林世勤注　惜陰　六六九
表異錄二十卷　明 焦竑輯　今獻　七〇九
比事摘錄一卷　明 王志堅輯　學海　七一四
廣事同纂一卷　明 撰人不詳
清 沈廷文迹

宋州郡志校勘記

寶應成孺撰

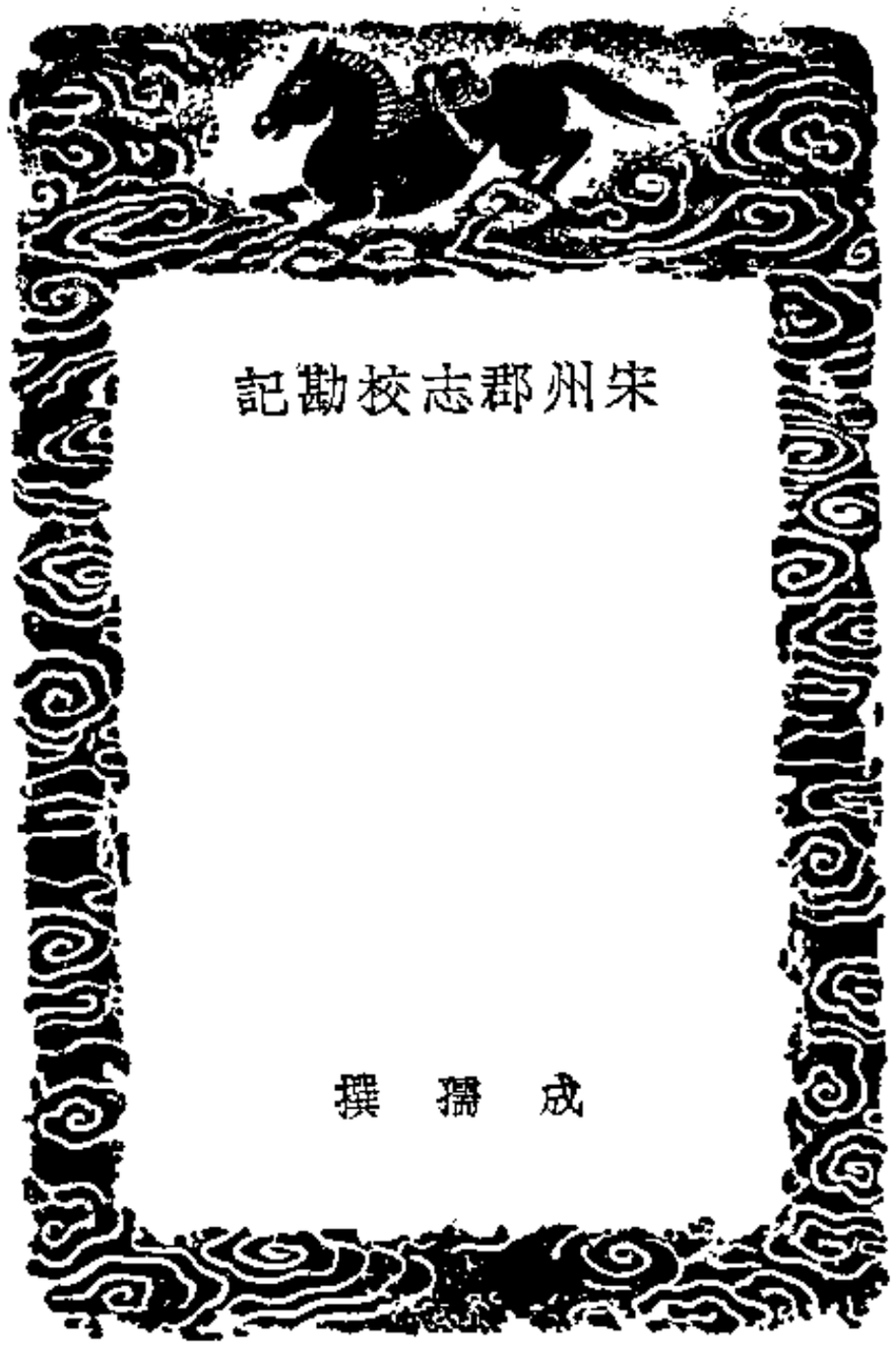

卷三十五　州郡一

凡十二州、郡、肥鄉、元城、三縣。二、毛本脫盛本作三。南雍云、漢既已省朔方、則當有凡十二州。案有監本、殿本、正作二、今從之。今乃仍晉凡十二州、而六司縣爲在外。譌。案、觀、郡名。肥鄉、元城、皇城、縣。不得統稱三縣。晉書地理志、武帝太康四年、復置代郡、廣川、高陽、領廣川、高陽、領北新城、博陵、蠻邑、領蠻邑、北有領字。以此例之、本紀、昇明二年九月丙午、加文尉齊王、晉鎮、都督中外諸軍事、太傅、揚州牧、中軍將軍、揚州刺史、晉縣上變爲司徒、改揚州、刺史、牧、正在此時、此刻三年字誤。丹陽尹本、他史不志著。鄧令漢舊縣、南監本作鄧、殿本同、攷證鄧誤本作鄧、今從二、志、晉志、攷正、案、隋書、齊州郡志亦作鄧、从之。

東邊令晉武帝太康三年分烏程立南監、毛作分烏程、南雍云、下同字。烏、毛作元、南雍云、元當作烏、今從之。殿本正作烏、今從之。程立南監、殿本正作分烏程立、今從補。晉銳、毛作元、南雍云、元當作烏、今從之。殿本正作烏、今從之

文・以本紀及南平王陳傳攷之・文帝元嘉七年罷南豫州・十六年復分豫州之淮南爲南豫州・二十二年復以南豫州併淮陽・孝武大明三年分淮南・北復置豫州・泰始中復併豫州爲一・十六年又分・二十二年又合・孝武大明三年又分・五年割揚州之淮南・宣城・又屬焉・則首尾相懸矣・

唯有歷陽、烏江、龍亢、三縣南本・殿本・廬江太守、漢文帝六年分淮南國立・漢志・廬江郡故淮南・文帝十六年別爲國・此誤脫十字・以豫部饑民立太湖、呂亭、二縣晉熙・晉縣上疑當有廬字・

廣陽令別見・毛本別見上衍廣陽字・從殿本刪・永初郡國無・是平父陽・據下文訂正・西汝陰太守永初郡國何徐竝無此郡・毛脫下郡字・從三本補・而永初郡國無未詳・從殿本・

鄭陳左縣・係疑作郡・立茹由、樂安、光城、雩婁、邊城、史水、閒化、邊城、七縣・攷異・上下兩字皆誤・詳其文義當立邊城郡・攷異・邊城字疑衍・雩婁下脫城字・刪・徐志有邊城兩領雩婁、東水、閒化、邊城、兩縣・攷異・上下兩字皆誤・詳其文義當立邊城郡・攷異・邊城字疑衍・雩婁下脫城字・刪・舊領雩婁、東水、閒化、邊城、兩縣・攷異・上下兩字皆誤・詳其文義當立邊城郡・攷異・邊城字疑衍・雩婁下脫城字・刪・

作鄰・毛本誤鄰入正・文・今訂正・既入譙郡界・從三本・豫州・平樂令、漢舊縣・蒙令、漢舊縣・鄭沛・作沛者涉左方而誤也・新令・蘄・毛誤制・三本作蘄・興漢晉南齊志・合・今從之・二年還豫・年・毛誤縣・從三本・章帝元和三年・長平令、後漢屬陳・毛誤陳字・從二本補・續志・陳國長平故屬汝南・安・毛作宋・案漢志・若時屬淮陽國・續志・豫州陳國高帝置爲淮陽・章帝元和二年復屬陳・今本脫屬淮陽後漢五字・故・宋志皆云前漢屬淮陽・

和城令、南齊志・城・毛作成・從三本・本呂許、漢舊縣・兩漢潁川郡竝有許・無呂・攷異・呂作成・汝南郡有安成・續志・作安城・安宋・既相近・又涉右方宋令而誤・南齊志作安城・今據改・本書西汝陰太守領汝陰・安城・機頓・宋・四縣・亦正作安城・

揚州之豫章郡陽、廣陵、臨川、南康、建安、晉安、荊州之武昌、桂陽、安成、十郡爲江州・武帝紀・元嘉七年・晉書・惠帝本紀・永平元年・秋七月・改元元康・然則太康爲元康之誤無疑・晉・揚州下云・惠帝元康・晉安・荊州之武昌・桂陽・安成・合十郡・以江水之名而置江州・尤顯證矣・今據正・成・毛作城・從南本・殿本・志正作成・毛作城・

庾悅又治豫章・後漢書・劉表傳・表以宋忠同・惟吳興下有建安縣・晉志・建安屬吳郡・此云領縣七・蓋本有建安縣而傳寫遺之・故校者記其下云疑也・當與南齊志補・

晉太康地志屬豫章・漢字疑衍・豫寧吳曰西安・酉毛作翠・攷異・翠安當爲西安之譌・太下漢字記・毛寧縣・古酉潛晉時屬豫章西安縣・是吳時縣名西安之證・今據錢說正・水經贛水注・贛寧縣故西安也・晉太康元年更從今名・亦其證・後漢延安中分海昏立安縣・晉太康八年改爲豫寧・三國志

巴邱男相吳立・巴・毛誤已・晉志南齊志作巴邱・據正・安城太守・成・毛作城・案三國志孫皓傳・寶鼎二年分豫章・建陵・長沙・爲安成郡・晉志南齊志竝作・據正・領縣七・七下原注疑字・案・南齊志建安郡所屬縣全與宋志同・惟吳興下有建安縣・晉志・建安屬吳郡・此云領縣七・蓋本有建安縣而傳寫遺之・故校者記其下云疑也・當與南齊志補・

洲僑立青州・洲・毛作州・前漢屬淄川・淄・班志作菑・徙屬聚將家於濟河・案晉世祖濟河地名・攷晉志濟南郡下云・世祖平蜀・徙其豪將家於濟河北・

宣帝本始元年更名高密・本・毛作太・案漢宣帝紀年有本始無太始・疑誤改爲濟北郡・濟河下有北字・於義爲優・

景帝中二年立・中毛作十・案景帝前七年・中六年・後二年・皆無中二年・漢志・北海郡景帝中二年置・今據正・北海太守・漢

建元年度濟北・毛本無孝建以下七字・殿本同・攷證云・孝武下當有孝字・今據補・惟建元以孝字・

後漢、晉太康地志曰西平昌・案・續志屬西平昌・後漢下脫昌字・脫無字・文帝元嘉二十八年流民歸順・二・毛作漢志作脩・晉志作修・

一・從三本・樂城令・南漢志作樂成・晉志作樂城・城平令・作成平・

曰北新城・漢志作北新城・司州・治虎牢・治・毛誤治・後南本・殿本・二漢、晉太康地志、何有東垣縣・疑地名下脫新字・新安晉太康地志屬河東・案・新安不得屬河東郡・晉志新安屬河南・疑東爲南字之誤・

義陽戶八千三十一・一・殿本作二・晉武帝分南陽、義陽、立義陽國・晉志荊州下云・武帝平吳・分南陽立義陽郡・及義陽郡太康中置・字並作郡・此作國・字之誤・水陽男相・水・南齊志作永・陽・毛作陽・蓋涉右陽陵・毛作陽・蓋涉右陽而誤・今據上文訂正・關西令・關・南齊志作關・毛本令下衍衍字・關陽令・字・從殿本刪・

卷三十七　州郡三

荊州、後分南陽、順陽、襄陽、新野、竟陵、爲雍州・野・毛誤舉・從三本・凡餘十・郡・餘・從三本・漢高帝元年爲臨江國・高帝・毛作文帝・案漢志・南郡秦置・高帝元年更爲臨江郡・文帝紀・元年・懷・南安令・南・毛作安・爲臨江國王柱國共敖爲臨江王・孟康曰・今南郡・故爲臨江國・刺史爲高之誤・今據正・南安令・南安縣・南・即此・今據乙正・水經沔水注・沔水又東逕充縣有松梁山・水經沔水注・松作蒿・澧陽令、晉武帝太康四年立・作澧・澧・毛本殿本・從兩監本・則是偏分南郡立宜都・郡・毛誤三・從三本・疑是吳立・立・毛誤記・初荊州帳下司馬趙廞・三國志劉璋傳・州太夷建議分巴郡諸縣安漢・南安縣・自宜作安漢・續志巴郡注引英雄記曰・璋使趙廞・廞・毛作安漢・案續志漢安縣屬爲郡・安漢縣巴郡・此明係巴郡屬縣・自宜作安漢・續志巴郡注引趙廞等共上璋爲益州刺史・詔書問曰・廞爲征東中郎將・疑趙廞宜是益州下司馬・荊州・當作益州・攷異云・漢安・攷異云・漢安・作安漢・得之・今據乙正以下爲永寧郡・德周巴記曰・分巴爲二郡・安漢以下爲永寧郡・正作安漢・攷異云・

朐腮令、漢舊縣・腮・毛誤腮・從三本・峽中・從三本・先鵬梁州・梁・毛誤梁・攷異云・臨汾後屬平陽・平陽・毛作陽・案晉志司州平陽郡臨汾・郡・毛誤陳字・從二本補・續志・陳國長平故屬汝南・安・毛作宋・案漢志・武陵郡案・廢劉・順帝更名漢壽・續志・武陵郡漢壽故・今據乙正・

郢州、曲後別郡・知此曲下亦當有縣字・臨沅男相、漢舊縣・從三本・

立・案・陽嘉三年更名・據志例推之・疑前漢立下當脫日案二字・割南郡之監利州陵度江夏屬郢州・案監利・州陵・三縣歷代未嘗江東郡・攷本志郢州刺史下云・孝武孝建元年・又以南郡之州陵監利・三縣度屬巴陵・立郡竹・據此則上夏二字當爲巴陵之譌文・蓋涉左方江夏而譌耳・

鄂爲武昌・三國志孫權傳・建安二十五年魏軍臨・攷・爲黃初・二年之譌・魏文帝責初三年、孫權改武昌・年・權自公安都鄂・改名武昌・據此則三年當爲二年之譌・

復以西陽新水、巳水、希水、三屯爲縣・作置・巳・殿本・省西陽之赤亭、陽城、彭波、三縣・波・省爲新春郡・南漢志建春郡・攷異云・漢書地理志・春陵縣屬長沙郡・此誤脫陽字・

雍州、領北藍田、霸城、山北、三縣・縣・從三本・郡・毛誤縣・

析前漢屬弘農、後漢屬南陽・南陽郡・竝有析縣・折・今據正・郡縣・毛作郡・孟康曰・音忌・師古曰・音其

邑已舉・說文邑部・邑・晉志・南齊志・有邑縣・竝同・

京兆郡・從三本・郡・毛誤永・

今治曰何徐志・晉二字之譌・何字毛本闕・從二本補・

三年更名爲河上郡・漢志・左馮翊・高帝元年屬塞國・三年更名河上郡・三疑當作二・

今治都・鄂・毛誤郡・今據下文正・領縣三・漢・左馮翊・鄂縣・屬・而乃云領縣三・故校者注云疑也・今案南齊志脫三縣・鄂・屬・三縣・蒲陵・屬・三縣・蒲陵・屬・三縣・蒲陵

陽。正與徐合。何作鄭者。古豐鄭通。如詩作邑於豐。文選西征賦注。鄭之比。疑豐鄭豐字形近之譌。

北上洛太守。徐志巴新立。南上洛引徐志云。巴民新立。則此新立上小益有民字。案晉泰始中已改屬廣魏郡爲略陽郡。

秦州。略陽太守。晉太康地志屬天水。別見青州平原郡作高唐。平原郡高唐屬青州。晉。宋。魏。齊。此平原郡也。

西鄉令。南齊志。西豐下有縣字。南上洛已有豐陽。故此誤。西。疑宋志本亦作西豐陽。略陽縣。南郡。太康時已不得屬天水。何況略陽天水各自爲郡。明四十年也。得屬天水耶。疑太康地志下脫故字。高唐。有是居本志言之。書。富作鄭。齊州無高唐也。

扶風郡別見。見。毛說有。據志例正。

新令。晉志。南齊志。天水郡並有新。梁。無。新縣。疑新下脫陽字。

卷二十八　州郡四

益州。任城令何劉氏立。據志例。何下當有戚字。戚云字。巴郡並有安漢。三本。從

安漢令。舊縣。屬巴郡。縣。晉上當是脫漢字。

治平令。據本注。別見。據本志無治平令。別見者。孝。疑治州始平郡。秦州始平郡。扶風郡。皆有始平縣。疑治。

治官令。治。毛誤治。漢志。今據南齊志正。武陽。

永初郡國及徐竝有西塾江縣。有。毛作郡。今訂正。南齊志。南齊。作晉康郡。疑李雄分蜀郡爲漢康。晉穆帝更名晉康。引晉太康地志。康。

晉原太守李雄分蜀郡爲漢原。原形近。易致譌例。本志。東江陽太守漢安令。據志例。何下當有。

樅陽令、前漢樅縣。晉太康地志有樅陽縣。樅三本並作徙。案兩漢志。晉志。並作徙。爲是。南齊志作樅。徙之傳寫爲樅。未知誤自何時也。

起居注、南新。巴。毛誤巳。從三本。

白馬令。案梁州晉熙太守下云。益州南晉熙郡志有此諸縣。彼領

本南陽白民流寓立。晉志。荆州有南陽國。疑白是鹽字之譌。

建昌令何新立。據志例。何下當有志字。

水川令徐志新立。

晉安帝初流寓入蜀。令新復傳士。毛本入誤八。士漢二。並從

馬即白水之譌。今本作白馬者。涉上文屬白馬而致誤耳。疑白

新。毛誤行。

宋興令。宋。毛作未。三本作未。並誤。今據正。

梁州天水郡作宋興。

三本。從三本。

晉太康地志屬江陽。從南本。

寧州。尋越巂。案晉志。咸康四年分牂牁。夜郎。朱提。越巂。四郡置安州。八年。又並。據此。疑下脫是脫者字。

牂牁太守。漢志作牂牁。師古曰。牂牁。

談柏令、漢舊縣。案兩漢志有談指。無談柏。晉志雖屬爲指。不作柏也。當據以訂正。

晉懷帝分朱提立。

蒙令、晉武帝立。從三本補。

晉惠帝太安二年。復置寧州。又分建寧以四七縣別立爲益州郡。據此知永安爲太

安之譌。

領縣七。七下原注疑字。說誤正。見下文屬建寧條。

建伶令、漢舊縣。伶。毛誤令。從三本

伶。運格。運池。俞元。毅昌。秦臧。雙柏。金興宋同。疑此志所則即俞元也。兩漢志益州郡。晉志建寧郡。並有俞元。據志例。當補云。俞元長漢晉縣屬益州郡。晉太康地志屬建寧。

屬建寧。屬上原注闕。下空十四格。案南齊志。晉寧郡。誤

船悅。也。聽陽國志。楚莊蹻王夜郎。以且蘭有桐船悅。爲故其名爲牂牁。志作牂牁。六朝俗字也。

牂牁太守。漢志作牂牁。師古曰。牂牁。

掌猿令、後漢晉太康地志屬朱提。亦無朱提郡。不得云後漢屬朱提也。疑後漢下脫無字。案續志無掌猿令。晉志益州朱提郡下云。屬置。故續志屬。毛作武。從三本。案晉志及太康地志南廣屬尚屬朱提郡。知南廣非武帝所分立也。

經雲令。南齊志作經雲。

麻應長。作麻雍。齊志。

證興古之都唐。晉志。寧州興古郡作都唐。

作郡。

毘作比。南齊志。亦作比。

雲南太守領縣五。五下原注疑字。案南齊志雲南郡東古復西古復雲平下有邪龍。即晉志雲南郡之邪龍縣也。疑宋志本有邪龍縣。而脫寫者失之。

則是後漢末省也。據何志云。劉武分建寧。牂牁立。則是後漢末置也。舊疑是置守之譌。

騰休長。據。兩漢志作騰。南齊志亦作騰。

西隋令。南齊志與漢晉同。

母掇令。據志晉志。並作母掇。師古曰。母。據與無同。掇字從木。據非曰有掇。則作母讀無者是。

廣州。博羅、二漢皆傳字。今本兩漢志作博。

龍川令舊縣。兩漢志。南海郡並有龍川縣。疑舊上脫漢字。

何志復龍鄉縣。據下云。元嘉二十年前以龍鄉併端溪。疑何志下脫無字。

甘東令。南齊志作甘泉。

徐曰積平。作指。南本

歸化令。南齊志作歸化。疑代是化字之誤。本志。鬱林太守下云。徐志無中宵縣化。亦其證。

有長安夾陽二縣。長。三本作常。下立長安同。

中溜令。據志同。班志作中留。南齊志亦作留。

立桂林之洋縣。據晉志作羊平。疑洋下脫平字。

安遠令、晉武帝太康六年立。毛刪晉字。從三本補。

漢獻帝建安二十三年吳分立。據志。合浦郡高涼屬。建安二十五年孫權立。高涼郡三字。疑有誤。

安懷令。南齊志作懷安。

遂瘦令。遂度。

綏建太守。綏。毛本刪。從三本補。

何徐又新招縣。又疑當作志。

立爲合浦北部尉。尉上疑脫郡字。

潤陽令。毛並脫。漢。本神。南齊志。寧浦郡小有寧浦縣。

交州。句漏令、漢舊縣。漢志作苟屬。據志作苟屬。晉志亦作苟屬。南齊志與本志同。

寧浦令以下二十七字。據志同。班志晉志並作安定。

定安令漢舊縣。

龍婁令。漢志

作龍陵。據志作龍陵。晉志作爲陵。南齊志同。

力知反。力。毛誤刀。從一本。

陽遠吳立。晉志作陽遠。

武平太守領縣六。攷證。此郡自領縣六。止列三縣。其三縣沒有失載。

郡洑長。洑。南齊志作波。

上州水。一百二十六字。毛刪百一十六四字。從三本補。如言曰。日中於頭上。見在已下。校名之。據此則作北者非。當從正。

嶲洽令。洽。毛誤洽。從三本。

北景長。案兩漢晉南齊志並作比景。

金史詳校十卷

光緒二十年春三月
廣雅書局栞

金史詳校目錄

卷首
卷一
卷二
卷三
卷四
卷五
卷六
卷七
卷八上
卷八下
卷九
卷十上
卷十下
卷末

金史詳校目錄

金史詳校卷首

金源一代年祀不及契丹興地不及蒙古文采風流不及南宋然攷其史最大體文筆甚簡非宋史之繁蕪敘述稱衡非遼史之闕略敘次得宜非元史之譌謬自餘年來兩浙名士此一編讀凡十餘過校勘小詳條舉漸積成書計十卷不揣固陋敢希問世聊序春秋以志淩月附題長句云閣筆我自慚風寓題金源酌事寢野史功臣懲稽佛士齋諍友悔剔通書鈔冷局雖辭偏宇可憑傳撰末工長此　編深慙庶敢言最算雨拳公辛未春日止研盡

例言

金史有元至正四年甲申刻本即江浙板又明嘉靖萬歷南北雨國子監本定國朝有康熙二十五年重修北監本乾隆四年武英殿本又有本

自改譯本每卷後附攷證數則其改定處精核詳盡若一遵守毫無遺憾惟是佔畢既久間有一得不忍自棄敢有以備芻蕘之采

余先讀南本次校北本及諸本又從吳門蔣槐堂借校元本因爲之辨體裁敘事實可字句得其譌謬衍脫顛倒都處約四千餘條本以藏名曰詳校其間各本皆譌者則曰某字當作某各本互譌者以南本爲主則曰某字元作某是北作某是或元某字元作某作北作某北各本俱脫者則曰當加某字各本互脫者亦以南本爲主則曰元有某字元無某字或元北有某字北無某字各本俱衍者則曰某字當刪各本上下文顛倒者則曰某當改入某

凡局官修史成非一時體例不同作非一手傳劣互見傳非一刻亥豕不免原其病行三一曰總裁失檢凡七科一曰纂修紕繆凡六科一曰寫刊錯誤凡七科今分類摘出略見大例于卷首

總裁失檢

紀載非體　章紀泰和四年前代帝王云云當入禮志八　人五年時宋殿帥云云當入儀衛志　徒單鎰傳自中都云云當入官志五部

顛倒年月　哀紀天興二年辛巳宦奴一段　刑志承安二年一段　又泰和二年一段

傳次先後　六十八卷阿魯補傳當次骨赧傳後　七十四卷文傳當次京傳前　七十八卷劉萼傳當次劉筈傳後　九十一卷移室懋傳當人忠義蒲察傳後　九十二卷盧庸傳當次一百四卷蒲察移剌都傳後　九十五卷蒲察通粘割斡特剌程輝及九十六卷黃久約四傳當次八十八卷移剌道傳後　九十六卷梁襄傳當次九十七卷韓錫傳後　一百二十二卷黃摑九住傳當次上卷宋扆傳前　又烏林荅乞住陀滿斜烈尼瑪古蒲魯虎三傳當次上卷高錫傳後

又兀顏畏可傳當次本卷完顏六斤傳前　又兀顏謙出虎傳當次本卷從坦傳前　又粘割貞傳當次本卷納合蒲剌都傳後　一百三十一卷方技馬貴中武順李懋胡德新四傳當在前到完素張從正李慶嗣紀天錫張元素五傳當在後

附傳非例　宗本傳後附蕭玉當入佞倖　僕散揆傳後附抹撚史拉塔當人忠義　撒合輦傳後附彌仲當人忠義　奴申傳後附崔立當入叛臣　張覺傳後附張僅言當附敬嗣暉傳後

複編世系　宗強傳子阿瑣阿瑣傳又云宗強之幼子　石土門傳子思敬思敬傳又云神土懑之子　阿离合懑傳子斡論晏傳又云阿离合懑次子　宗雄傳子按荅海按荅海傳又云宗雄次子　阿离合懑傳末賽也子宗尹後失載宗盡斡論子宗道宗盡傳云阿离合懑之孫宗道傳云謁論之少子　夾谷謝奴傳末不言子查剌查剌傳父謝奴下不言自有傳　烏延蒲轄奴傳子查剌查剌傳又云蒲轄奴子

蓋傳可削　蕭棋傳止敘彌勒臧事　耽虎筠壽傳止敘毬杖細事　完顏閻山傳事不類排贊似本無此傳

傳止敘官爵

一事數見　四見者撒合輦中京見哀紀辽大四五年撒合輦傳赤盞尉折傳陳規傳　三見者賜亮生日見海陵紀悼平后傳大興國傳　婦論廢立見海陵紀胙王元傳唐括辯傳　按宗大王見海陵紀胙王元傳張通古傳　又通道王見

世宗紀大定二十六年夾谷衡傳元鑑傳　戶部鄧儼見章紀明昌元年鄧儼傳從單鎰傳　章宗遺詔見衛紀元妃傳僕散端傳　至一事兩見者不勝枚舉其文或大同小異或互存　例各見本文

纂修紕繆

文無限斷　左企弓虞仲文曹勇義康公弼四傳多雜遼事　張中彥字文虛中王倫二傳多雜宋事　宗望開母傳語在宋事中　張邦昌傳宋史有傳　伏散忠義傳是爲宋孝宗官志三一金格　移剌蒲阿傳十二金軍　白華傳三金軍一金制　國用安傳二金朝

年次脫誤　夾谷謝奴田瀕溫迪罕蒲賭納阿綽赤四傳全不紀年　王伯龍傳紀年皆誤　徒單四喜傳錯記一年互傳不合　章紀明昌五年語載琪傳中馬琪傳不載乃見河渠志　又泰和二年事載從彝傳霍王從彝傳無文　河渠志漕渠事見漕渠乃見盧溝河　賈鼎傳語在德升傳烏古論德升傳無此語　王政傳子遵古有傳遵古乃附見子庭筠傳　窩斡傳語見鶴壽傳鶴壽附見鄆王昂溫迪罕蒲賭傳忠義列傳乃紇石烈鶴壽　王浩傳三人有傳忘去宋九嘉劉從益

附入他事　郭俊傳入酬斡事　宗望傳入遼和尚道溫事　納合椿年傳入紇石烈良弼事　蘇保衡傳入傅愼微事　李復亨傳入趙秉文事　完顏綱傳入承裕完顏匡尤虎高琪事

文筆稍累　海紀迪輦阿不者蕭琪也　衛紀胡沙虎紇石烈執中也　食貨志如不欲食啖　斡魯古傳闍哥亦宗室子也　宗雄傳以宗雄等言其地可種藝也　劉昂傳李純甫故人外傳云　路鐸傳四頃之　僕散端傳頃之無何未幾見一行中　烏古論慶壽傳三頃之兩未幾一久之　官志大宗正府一段五泰和六年　謁可傳四初字

本名疊見　彌勒傳一百六十字八彌勒　李上達傳二百餘字八上達　馬諷傳二百六十字八諷　趙元傳三百七十字十元　石抹卞傳四百字十二卞　楊邦基傳四百字十三邦基　賈少沖傳四百餘字十一少沖　張九思傳五百

餘字十二九思　徒單恭傳六百七十字二十三斜也　亨傳七百八十字二十八亨　閻母傳一千二百字三十五閻母　斜卯阿里傳一千三百字三十四阿里　蕭裕傳一千四百字三十九裕　斡魯傳一千六百字四十四斡魯　毅英傳一千八百字四十四毅英　武仙傳二千字六十七仙　宗弼傳二千二百字五十二宗弼　紇石烈志寧傳二千六百字四十八志寧　宗翰傳二千七百字六十二宗翰　宗望傳二千九百字六十二宗望　紇石烈執中傳三千字四十九執中　紇石烈良弼傳三千餘字五十七良弼　徒單克寧傳四千餘字九十克寧

寫刊錯誤

脫載無攷　選志王安石上　劉頒傳磨前對下　李英傳十策少一

倒脫重刊　地志恩州襄信新蔡北本脫一行　禮志雜儀世宗聖壽倒刊一行　李愈傳言甚荒唐上脫刊一行　天文志丙午月犯重刊一段　官志提舉榷貨重刊一條　又南北二本總目尾葉刪去校勘十人姓名禮志原廟及宗祭傳並有空白一葉官志倉場司後失刊尾葉五行幸元刊本具存得以攷補

小字誤大　地志廣州北至二十八字　又泰州北至二十二字　食志鹽山東舊課二百六十字　儀衛志天德黃麾仗下水碓二十二字　官志御史臺以上十二字　又都水監分治十三字興定二十八字　又大理寺自少十九字　又諫察使南遷二十字

大字誤小　地志廣寧注鎮六寨四　官志都巡河注大定十三字　又縣君注金格一百三十七字

脫朔　太祖收國元年七月戊辰朔遼攷宋紀　天輔五年六月癸巳朔上　太宗天會九年五月丙申朔攷異　照宗天會十四年八月丙申朔集證　海陵貞元元年二月庚申朔推得　十二月乙卯朔同上　世宗大定十六年二月丁丑朔推得寺牒　十七年八月戊辰朔三清觀鐵盆記　章宗承安三年三月戊戌朔推得　哀宗正大七年七月庚寅朔合達傳　天文志承安五年十一月癸丑朔考　又皇統三年正月己丑朔考　又貞元元

年十二月乙卯朔（推得）　又閏月乙酉朔（同上）　又大定十一年八月癸卯朔（紀）　又大安三年正月乙酉朔（紀）　五行志皇統三年五月丁巳朔（紀）　又大定四年七月戊申朔（紀）　月譌月譌　皇統元年三月　又二年四月　又四年十月十一月　貞元二年四月　正隆二年十二月　大定三年九月　又五年三月　又六年三月　明昌五年二月　承安四年十一月　天眷二年二月乙未三月丙辰　天德二年十一月乙丑　正隆元年閏月庚寅　大定十四年四月戊子　泰和三年三月壬申朔　大安二年正月庚戌十二月辛酉

字譌　如史吏　獻憲幹斡兀元部都賾頤祈祁稷獲嘉喜左右大太卞上比北蒲滿秦泰洛洺州川沔澠官宮丞承氷日曰寇冠剃剃授受傳傅等皆連篇屢錯至于干支方名數目及傳譌之一二見者難更僕數若字畫偏旁積誤大抵閱卷即見某某都有無從細校矣

金史詳校卷一

烏程施國祁撰

卷首

進金史表　不被往牒　不歐陽元圭齋集作弗　其得國也　得集作立　若置郵而傳令　令集作命是　嘗備初而汔終　汔集作迄　天會有春四海之勢　勢集作志　勁卒擣居庸關　卒集作兵　南掘其吭　掘集作扼　席卷雲朔　雲集作河非　通宋人以偪河淮　以偪集作而逼　冒萬險　險集作死非　爰及世祖　爰及集作及我　勞來遺黎　來集作徠　撤武靈之舊趾　撤集作徹　若此貞符　貞集作真　變故多而舊史闕　史北監本作吏非　者文汲而新說訛　訛集作譌　修史官員　朝請大夫　請北作議　目錄上

世祖簡翼皇后　簡翼已作翼簡（禮志）　鞏魯　當加注孫勃者（本傳）　臚頗注子謾都訶　訶當作本北作謾都無本字非　又謾都下當加注孫惟鎔　昂注本名吳都　吳都已作烏特　崇賢　案史日兩傳同名者如此崇賢名阿魯與七十卷宗賢名賽里七十六卷杲名斜也與八十四卷杲名撒喝七十六襄名永慶與九十四卷內族襄名唵七十二卷婁室與一百十九卷完顏婁室大小中三人七十三卷阿鄰與一百三卷完顏阿鄰姓郭八十八卷移剌道名越三與九十卷移剌道名按皆重見惟六十五卷昂名吳都與八十四卷昂名奔睹六十六卷撻懶與七十七卷撻懶名昌亦同名列傳者而

總目子目皆作奔睹撻懶傳始作昂昌字偏之與日之誤撻懶內族襄而傳乃作特進撻懶丞相襄並繫總裁不能畫一　書　已作書元作書　注本名阿里　元本里下有剌與世紀補合　謾訶　當加注謾都（本傳）　冶訶注子阿魯補　子字當削阿魯補三字當升作大字（本傳）　元　已加注本名常勝　目錄下　宗翰注子斜哥　子當作孫　左企弓　虞仲文注曹勇義康公弼附　左泌注弟淵姪光慶當併作一條作左企弓注虞仲文曹勇義康公弼附子泌　湖孫光慶　撻懶　當作昌注本名撻懶（本傳）　劉彥　當改次劉筈後　張中孚　中北作仲非　光英　此後當加元訥（本傳）　奔睹　當作昂注本名奔睹（本傳）　烏延蒲剌　當改子登剌注于上烏延蒲聶奴下　內族襄　當加注本名唵　王貞　當加注弟質　溫迪罕締達　當加注子二十　許可　當加注陳哥附　古里甲石倫　當加注粘葛今周附　內族思烈　當加注子仲澤附　紇石烈牙吾塔　當加注康錫附　賽不　賽上北有完顏一字與子日合　又當加注楊居仁附　蒲察官奴　當加注張介附　國用安　當加注冀禹錫附　武仙　當加注移剌瑗附　胡沙補　當加注撒八　特虎雅　雅字當削　太祖紀天輔四年五月完顏特虎死彩忠義本傳特虎雅撻懶水大案雅撻懶水見婁室碑及謝庫德傳總目乃誤以水名連作人名耳（謝庫德傳按文見猪兒傳）

僕忽得　此後已加酬斡
溫迪罕蒲睹　已加注鶴壽等
訛里也　已加注閏孫史大等
鄂陽　此後已加石古乃
九住　已加注李果速
奔魔楊　當加注楊敏中等
荒甲法心　當加注溫迪罕咬查剌等
從坦　已加注郭用
女奚烈斡出　已加注王謹
梁持勝　已加注賽不等
移剌阿里今　已加注孔祖湯
完顏陳和尚　已加注斜烈
楊兀衍　兀北作沃是　又已加注劉興哥等
姬汝作　當加注楊鵬
禹顯　已加注張邦憲等
馬慶祥　已加注胥謙等
烏古孫奴申　已加注阿虎帶等
蔡八兒　已加注毛佺等
溫敦昌孫　已加注胡失打
劉完素　張從正　李慶嗣　紀天錫　張元素　馬貴中
武禎注子元　李懋　胡德新　當作馬貴中武禎子元李懋
胡德新李慶嗣紀天錫劉完素張元素張從正　案本傳序次馬貴中等當在前劉完素等當在後又完素等五人世次亦紊今攷定如此　又案完素守真元素潔古海世朝人從正子和衛宣朝人明王禕忠文贈葛仲正序云說者以爲醫學視時盛衰而爲損益守眞子和仲舍人强盛民悍氣剛多用宣洩之法其衰也兵革之餘民勞志困潔古明之郎李吳金末人元史有傳多加補益之功其論似是而時代則非矛此目之設也明人讀古書心最粗略據總綱輒肆妄論義烏已啟其端矣
泰德　已加注本名乙辛
紇石烈執中　已加注本名胡沙虎
總一百二十五卷　此後元本行校勘臣彭衡臣倪中臣麥徵臣斯信臣楊鎬臣李思菁臣卜勝臣李源臣揭模臣丁士恒

計四行凡三十四字

卷一

世紀

曰白山部　北魏書勿吉傳國有大水闊三里餘名速末水南有徒太山魏言太白

混同江亦號黑龍江　洪皓松漠紀聞長白山在冷山東南千餘里黑水發源于此舊名粟末河契丹德光改爲混同江齊召南水道提綱松花江下云活同凡河即混同江有四源出黑山之西麓黑山在長白山之東北百四十里其源又合數水西北曲而南流四百餘里有松嘎里烏喇即松花江自南來會即古名混同江也案金源本黑水部此江又出黑山當時士人或有黑龍之稱自與塞外無涉故史文止云亦號耳而楊賓柳邊紀略辨兩江源流相去甚遠以駁紀誤非矣提綱又云黑龍江即古漠北之黑水靺鞨室韋所居其上源即元時斡難河自喀爾喀西界內小肯或山東麓東北曲流合支水五十餘約行二千餘里至昂衣得河始名黑龍江又東北復東南流合支水自餘約行四千餘里而松花江自西南來會據此知上源道里殊絕若二江一名史官不應貽誤至此

始祖居完顏部僕幹水之涯　幹當作斡

獲耶律謝十　獲當作殺太祖紀

乃使梁福斡荅剌　幹當作斡

獻祖　五年增謚獻祖　獻非作憲非

昭祖　天會十五年追謚成襄皇帝　五當作四　案大金集禮載天會十四年八月丙申朔禮官庚戌上謚丙辰禮成禮志亦云丙辰本上九代祖妣尊謚廟號則在十四年無可疑者紀中自此後並云十五年至后妃傳凡書追謚無一言十四年者皆誤

景祖　乃留石顯于邊地　留石顯傳作流非

先遣同斡　斡當作幹

善咏物　咏北作喙非

遼咸雍八年　八當作十

世祖　肉脹嗣死矣　脹元作張

獻祖在破烏春等　在當作往

天會十五年　五當作四

肅宗　大安八年自國相襲位　此下當加年五十一

二年癸酉　案是歲爲遼道宗大安九年肅宗襲位始自稱元故變文書之下穆宗康宗稱元同

伐尼厖古部　元作泥厖北作泥龐

肅宗卒　此下當加年五十三

天會十五年追謚穆憲皇帝　五當作四　帝下當加廟號肅宗

穆宗諱盈歌　案高麗史明孝七年東女直太師盈歌來朝

遼重熙二十一年癸巳歲生　一當作二

乃授劍　劍已作槍

特賜物來　特元作持是

穆宗卒　案穆宗卒于癸未歲遼史天祚紀在乾統元年辛巳歲謂趙氏陔餘叢攷據遼史駁此紀亦非

天會十五年　五當作四

康宗　乾統五年癸未　五當作三

十一年癸酉　酉已作巳

附世紀年表

辛酉　宋寶宋天禧五年　遼聖宗太平元年　景祖生

己卯　宋仁宗寶元二年　遼興宗重熙八年　世祖生

壬午　宋慶曆二年　遼道宗清寧十一年　肅宗生

癸巳　宋皇祐五年　遼重熙二十二年　穆宗生

辛丑　宋嘉祐六年　遼清寧七年　康宗生

戊申　宋神宗熙寧元年　遼道宗咸雍四年　太祖生

甲寅　宋熙寧元年　遼咸雍十年　景祖卒世祖襲

乙卯　宋熙寧八年　遼大康元年　太宗生

壬申　宋哲宗元祐七年　遼大安八年　世祖卒肅宗襲始稱元

甲戌　宋紹聖元年　遼大安十年　肅宗三年卒穆宗襲稱元

癸未　宋徽宗崇寧二年　遼天祚乾統三年　穆宗十年卒康宗襲稱元

癸巳　宋政和三年　遼天慶三年　康宗十一年卒太祖襲稱元

卷二

太祖紀

仁明莊孝　當作睿神莊孝仁明集禮

世祖與臘醅麻產戰于野鵲水世祖被四創疾困　當作景祖

與謝野字堇戰于按里邁濼旋師至部疾困　案世紀世祖

野鵲被創在遼道宗大安六年庚午太祖生于戊申計年已

二十有三安得有下文坐太祖于膝徧其髮而撫之曰此兒

長大吾復何憂十歲好弓矢甫成童即善射等語決爲景祖

甲寅年事乃遼咸雍十年時太祖方七歲始合

以財殺人　財在作賊排

祿日吉　祿下元有皆字是

撫謝幹忽迭出兩路　急當作忽　幹魯古傳

遣宗幹止之　幹當作斡

且稱帝因勸進　當作且勸進因稱帝

赫乳里　乳元作紀

方壺陵道　陵元作凌

斡魯敗遼兵　魯下當加古字

斬統軍蒲實于陣　斡魯古傳及遼史天祚紀皆作實裴

收國元年乙未　宋徽宗政和五年遼天祚天慶五年　撒速頻攻宋徽紀下八月同　七月戊辰　此下當加朔

弟斜也爲國論勃極烈　論下當加昊　案梁本傳作昊勃極

烈撒改傳作國論昊勃極烈乃以昊而兼國論者

八月戊戌　此下當加朔

昭宗天眷二年以黃龍府爲濟州　地志作三年

徑渡如前　此下當加命古撒喝攻保州

二年丙申　宋六年遼六年　宰室　當作室宰

兀惹　兀北作元非

天輔元年丁酉　宋七年遼七年　拔顯州乾懿豪徽成川惠等州皆降

案紀下文七年正月宜錦乾顯成川豪懿等州皆降與遼

史屬國表保大三年正月遼興軍宜錦乾顯成川豪懿等州

降金合此則謀夏錄所云焚掠成懿豪惠等州又破乾顯等

州乃僅遺殘毀已降復叛耳亦見幹魯古傳

是月宋使登州防禦使馬政至願界下邑　五十二字當改入

二年閏月以國書來文下　徐夢莘三朝北盟會編宋徽宗

政和七年丁酉八月郭藥師等渡海空回至次年戊戌重和

改元四月二十七日始遣馬政等行八月四日下海門九月

九日達北岸二十七日至金人所居　案太祖實錄當略載

交宋事而史官修帝紀必并其始偶見會編始于丁酉即錄

繫此年末而不知適先一年　又會編所紀年月明白可據

紀下諸誤仿此改正　又本文已繫次年閏月下不再列後

並仿此

二年戊戌　宋八年遼八年　二年誤作一年不誤

使散觀如宋至得者行之　二十二字當改入下十月各以所

部爲子戶文下　案會編重和元年女直發勃海　名李善

慶熟女直一名小散觀生女直一名勃達三人爲偽書以十

二月二日至登州且紀下三年六月散觀還自宋若如宋在

正月無因留滯年餘之久

命閻哥　閻已改闍與元本合北作闍非　案闍哥即闍母會

編作蟾母大王乃音之轉耳

三年己亥　宋宣和元年遼九年　正月　案遼屬國表正月金遣烏林荅

謀持書來迎冊禮紀略

宋使馬政及其子宏來聘　十字當削　案會編宣和九年三

月宋止遣呼延慶用登州牒去別無使事且政宏之使自在

明年九月與紀四年十二月事合非此時事

宋使還　三字當削

復遣李堇辭列曷魯等如宋　十一字當改入四年七月上至

自伐遼文下　案會編宣和二年七月丙辰金遣斯敦習魯

大迪烏來許燕地九月戊午辭宋差馬政及子廣隨行十一

月丙寅至三年正月金復遣曷魯大迪烏來議夾攻十一月

曷魯自海上歸會編尚許曷魯往來凡兩次紀文止簡迪下

二月宋還文凡一次茲故略其中間特從其首尾改訂之

四年庚子　宋二年遼十年　二月辭列曷魯還自宋　二月當削下七

字當改入五年末赴關文下　說已見上

宋使趙良嗣王暉來議燕京西京地　十四字當改入本年四

月文下　案會編宣和二年三月六日良嗣等奉使二十六

日泛海四月十四日抵薊州關下紀不合先書　又程史云

予讀北邊遺事見良嗣與王瑗使金隨軍攻遼上京破有詩

云建國舊碑胡月暗興王故地野風乾回頭笑向王公子騎

馬隨軍上五鑾即此

九月蠟嶺水部至以版　二十一字當改入五年七月師師而

西支下　案忠義傳酬斡僕忽得二人往體古河籍軍破殺

乃謀取中京耳紀上方取上京回安得即有籍軍事必在五

年余睹既降使護親征之後

戊寅命斡魯至以討寶里古達　戊寅當作十月　十九字當

改入五年十一月文上

五年辛丑　宋三年遼保大元年　正月斡魯至餘悉撫定　正月當削

斡下二十一字當改入六年正月遂下澤州文下　案上年

命討事既改入本年十月此亦應改入下年且據斡魯傳亦

云討平師還即從都統杲襲西京尤合

六月癸巳　此下當加朔

十一月辛丑　一當作二　案遼朔攷十一月壬戌朔安得有

辛丑甲辰戊申等日

六年壬寅　宋四年遼二年　降奚部　部北作都非

遼已撫定　已元作以

三月　案遼屬國表三月拏牧使謨魯斡歸金殿前點檢耶律

高八歸金紀略

是月遼泰晉國王耶律捏里即位于燕　是月當作丙子　案

遼紀會編爲三月十七日

金肅西平二郡　西平當作河清　案呆傳亦作西平而遼地

志西京道有金肅州河清軍宋史夏國傳先是金人遣使夏

國許割天德雲內金肅河清四軍弔伐錄天輔七年三月宋

是月耶律捏里卒　是月當倒　案遼紀會編爲六月二十四

日即上文辛亥

敗契丹炎漢六萬　漢下當加兵

七年癸卯　宋五年遼三年　而顯　顯當作濫本傳

戊午　案弔伐錄三月戊午命馬同權管勾燕京事將以其地

付宋故也紀略

耶律庶哥余睹哭十餘刺等謀叛　哥下當加作希尹余睹　案

遼屬國表天慶六年四月人狼字鐸刺哭十撻不也遣刺

西齊十甲虎僕古陶檢引韓七哭十部也謀以奪十三人拾

歸金國其譯刺當即弔伐錄使宋之耶律鐸刺亦稱王度刺者惟其中有兩吳十（從金人文字即胡什乃異稱）此文下止杖鐸刺不及吳十至後照紀天眷二年六月復書吳十謀反未審與此吳十爲一人爲兩人

上召余睹從容謂之曰（至）吾不汝疑　八十字當削改作上召余睹戒諭之　案文全與余睹傳複

余睹皆戰慄不能對　皆當作等（余睹傳）

宋使盧益　此上當加丙寅（弔伐錄）

七月　此下當加阿買勃極烈辭不失蕘（本傳）

戊申上崩　遼天祚紀書于保大四年非

靈神殿　此上當加建

天會三年三月上尊謚曰武元皇帝　案禮志作十二月二十五日上謚曰大聖武元皇帝（發異云）

贊　金有天下百十有九年　案目錄金九帝起太祖收國元年乙未盡哀宗天興三年甲午百二十年此復言百十有九年者乃錄古史臣削去哀宗天興甲午十日耳紀錄未免矛盾　又僅書成稱百十有八年者以丁酉爲元稱百十有七年者以戊戌爲元（而金元雜異太祖建元詳注）

卷三

太宗紀

拏懶氏　拏元作拏

收國元年十月　十己作七與元本合

天會元年（癸卯　宋宣和五年遼保大三年）　其以便宜從事　其以北作以其非

二年（甲辰　宋六年遼四年）　興中府降　案此在十月遼天祚紀八月國舅詳穩撻不也筆硯祇候察剌降金又屬國表九月建州降金紀並略

詔以米五萬石給撻懶賞古迺　案二傳皆不載

三年（乙巳　宋七年遼五年二月亡）　宋遣使賀即位　六字當加作辛丑朔宋遣使賀即位改入後六月文下　案此宋使紀文附正月末弟攷許亢宗奉使行程錄三十五程至和里聞案將當仲夏又言楊願曰乾元殿而紀下三月乃云始建乾元殿皆不得繫正月末可知又據交聘表辛丑宋許亢宗賀即位夫辛丑爲六月明遼朔攷宋徽紀並同則與仲夏乾元殿合矣若宋紀在宣和六年七月乃宋人命使之日不足據

婁室獲遼主　案會編引北征紀實定爲粘罕所獲而以亡遼錄茅齋自敘等書爲非乃傳聞之誤

分授所徙烏虎里迪烈二部　烈下當加底

破宋河東援兵于汾河北　此下當加壬戌上太祖尊謚（禮志）

四年（丙午　宋宣和宗靖康元年）　始朝日　此下當加夏遣使來賀（表）

董才　秀水閒居錄云政和末契丹燕雲叛有董庇兒者率衆爲劇寇蔡京領三省遂招庇兒許以燕地王之庇兒上表自號扶宋破虜大將軍董才後歸朝賜姓名趙詡者是也據此紀是才又嘗降金賜姓完顏氏矣

問宋取首謀平山童貫譚稹詹度及張覺等　案弔伐錄又有李應衛甫趙仁彥

宗望許宋修好　此上當加丙子（宋紀）

攻下隆德府　此上當加乙卯（宋紀）

大敗宋人于西都谷　人元作兵是

發伍百萬　伍元作五是

蕭仲恭使宋還以所持宋帝與耶律余睹蠟書自陳　案會編云又與遼梁王書爲粘罕游騎所得

宗翰伐西京　伐元作發是

閏月　案靖康紀閏拾遺金天會四年閏八月而中國乃閏十一月蕃漢不同如此然此紀仍閏十一月紀間誤

敦勸農功　此下當加是歲始建尚書省（官志韓企先張通古傳）

五年（丁未　宋高宗建炎元年）　高麗王遣使來賀　王已作夏與元本合

立宋少宰張邦昌　少當作太（本傳）

趙州降阿里刮徇地濬州　當作阿里降趙州蒙括徇地濬州

六年（戊申　宋二年）　斡魯入馮翊　案婁室碑云子七人次斡魯迭

刺部節度亦見石古乃傳與列傳有不同

七年（己酉　宋二年）　以南京留守韓企先　南當作西（本傳）

以麟府豐三州降　案豐州即天德軍屬西京路麟府二州自五年割以與夏此復受降至賜宋皇統六年以邊地賜夏國乃復與耳亦見張奕傳

破晉寧軍（王晝殺之）　六十九字當作破晉寧軍殺其守徐徽言及統制孫昂等　案此傳與婁室傳複且文繁非紀體是實錄未刪之案又于金紀而詳宋事（與元史太祖紀二十二年所載金臣爰申死事同）乃史官失于限斷之故再致宋高紀建炎三年正月粘罕陷徐州守臣王復及其子倚死之劉昌詩廣陵筆記詳載其事在徽言前一月而紀不書于粘罕何諱于晉寧何詳甚矣史事之舛也　又粘罕自前年會濮後宋紀詳載其犯東平降濟南陷彭慶等事是年正月降徐州復又載其趙淮甸至泗州犯楚州過揚子橋入眞州焚揚州陷京東諸郡等事本傳亦載一二紀皆不書夫國家于强臣悍帥申其罪當不沒其功乃粘罕反謀未著照宗既不明正厥辜而史臣于實錄中盡削其闕士開邊之績何以取信後世哉至元人修紀尤不足責

三月己卯朔　案宋高紀是年閏八月今從此月朔順推至九月丙午朔得二百八日有閏無疑事略不書

高貞罷　貞當作楨（本傳）

拔离速等襲宋主于揚州　案發英傳此下有拔离速追宋孟后于江南殺英趙淳州等文紀略

治寧州　寧上當加會

八年（庚戌　宋四年）　詔曰婁室（至）其戮力焉　三十八字當改作詔從之　案文與粘紀複

九年（辛亥　宋紹興元年）　撫定鄧洮河樂西寧蘭廓積石等州　粘紀阿里補傳同樂州廓州乃宋地見杲昂高彪等傳

五月　當是丙申朔（攷異云）

十年（壬子　宋二年）　聞鴨綠混同江暴漲　綠元作淥

分遣鴨沙虎等十二人　二元作三

十一年（癸丑　宋三年）　趙楞誣告其父昏德公謀反楞及其壻劉文彥伏誅　蔡僖北狩行錄癸丑六月二十四日沂王楞駙馬都尉劉文彥首告謀反于金國僖是日聞之莘王植駙馬都尉宋邦光徑令立聞達太上太上驚惶未以爲然翌日遣渡河以詢虛實既濟則千戶李堇按打曷者已陳兵河濱二逆般發往彼帳前矣盡得其所陳之詳僖歸太上即令親屬及一行臣僚合議徐王棣以病不能出餘皆預已聞有不測之議至是皆慄慄僅曰吾儕前日不死國難二帝播遷已有愧

于前人不意逆黨出于至親至愛之間捐軀効命正在今日
儁身以貫高自處願諸公盡力以徇急難少有退避者神明
殛之言詞慷慨坐皆泣下莫不感奮至七月中旬彼遣兩使
前來勘問太上遣楫同儁往來使欲太上渡河辨又遣徐王
棣宋邦光再往至則尚執前議乃請淵聖及信王榛駙馬都
尉向子辰內侍王若沖同儁往賓之再三力恕彼使方許明
日至行宮側就儁所寓之地而問焉羣臣力拒往反詰問三
日之間二賊氣折自承誣枉案上彼遣前使以諭太上一面
處置太上曰二子悖逆暴告微臣天倫之屬豈忍爲之使曰
若如此自有宣命並死之　案紀載此事不見他傳故補注
之

十二年甲寅宋四年　遣使來賀　此下當加以鞫企先爲尚書右
丞相傳

十三年乙卯宋五年　正月丙午朔日有食之　案宋高紀紹興五
年作正月乙巳朔日食不合宋金兩史所載日食互失者有
之不同月者有之並詳金源雜興大明厤詩注不同朔者止此年據宋日
官陳得一言日食八分半虧在巳初其言卒驗則己巳朔確
有可憑不應金國于丙午日復有日食之理第據熙紀是年
正月庚午即位集禮載爲二十五日則丙午朔又無可疑者
蓋是時遠日已失金厤未頒雖宋術小密而張致遠尚有十
二月失進小餘四月進作大盡之語則此數月之異同不若
闕疑爲是　又苗耀神麓記吳乞買患中風天會十三年乙
卯歲正旦近侍扶掖而行見佛在東方從日出而現從者皆
仰而瞻禮聞吳乞買問汝等見甚皆云佛像在日傍雲開言
未訖吳乞買昏仆案此非佛見乃日食耳近侍諱其說亦一
證

卷四

熙宗紀

天會十三年乙卯紹興五年宋　甲戌詔中外詔公私禁酒癸酉遣
使　當作癸酉詔公私禁酒甲戌詔中外遣使
九月壬申　案宋高紀是年閏二月又據集禮壬申爲九月二
日則知朔在辛未自此逆數至正月丙午朔得二百六十八
日有閏無疑

皇妣蒲察氏爲惠昭皇后　案此后史不列傳
十四年丙辰宋六年　十四年當提行
十月己巳朔日食　此傳作憲
八月　當是丙申朔集禮
爲遙劉豫回謝什牛日正旦使　此下當加平章政事完顏忠
堯本傳
十五年丁巳宋七年　十五年當提行
宗翰薨　案攷異據本傳以爲辛于十四年者非也亦由紀文
失提行之誤
叔祖帶　案世祖嗣子傳提綱次室兀虎氏生沂王查剌宗宜本同
紀下天眷二年七月甲午咸州詳穩沂王帶與宗磐謀反
伏誅即此
十月乙卯　案是年正月癸亥朔至次年正月戊子朔頗數得
三百八十五日又是月有乙卯而下文十一月內午反在前
九日推得十月必閏而宋高紀紹興七年亦無文大抵皆事
略不書
天眷元年戊午宋八年　立裴滿氏爲貴妃　松漠紀聞作從單氏
非而會編紹興十二年皇太后回許金劉皇后首飾則又以
爲移剌矣
八月甲寅朔頒行官制　金國揭見錄天眷元年奏請定官制
劄子竊以設官分職創制立法者乃帝王之能事而不可闕
者也在昔致治之主靡不皆然及世之衰也侵冒放紛官無
常守事與言反實由名實至了不可復振聖人之作也刻
弊救失乘時變通致治之具然後煥然一新尤貴知言
之選其此之謂矣太祖皇帝聖武經略文物度數何不遑暇
太宗皇帝嗣位之十二載也威德暢合萬里同風聰明自民
不疑于物始下明詔建官正名欲垂範于將來以爲民極聖
謨宏遠可舉而行克成厥緒止在今日伏惟皇帝陛下上承
皇德欽奉先猷爰命有司用精詳訂臣等參酌唐之朝品
份尚秩攷覈選與其法號爲精密尚慮拘牽故遠自開元所
記隋及遼宋之傳參用講求有便于今者不必泥古取正于
法者亦無徇習今先定到官號品次職守上進御前以庶乙
覽恭俟聖斷曲加是正言順事成名實並舉興化阜民于是

予仕凡新壽未載並之姑仍舊貫除用討論此奏者臣等
伏惟虛薄講究不能及遠以寡明命是懼儻蒙採取伏乞
先次頒降施行各品日服聞可則循舊即革事不憚于改爲
言之易成之難政或譏于欲速審而後察爰示不明自先皇
帝已頒明命順攷古道作新斯人欲端本于朝廷首建官于
臺省豈止百司之職守必也正名是將一代之典章無乎不
在能事未畢眇躬嗣承懼墜先猷惕增夕厲勉圖繼述申命
講求曰曰法唐官後先之一揆乎于因夏周損益之殊途務
切衷以適時合于今日累歲庶同乃繹傳有成書撰別先行
用字樣聽作室內構第遵祖法之長若網在綱庶可條之
紊自餘款條繼此施陳已弟乃爭行取四時之信所由適治
揭爲萬世之常凡在見聞共思遵守翰林學士韓劾撰語書
曰皇祖有訓非繼體者所敢忘聖人無心每立事于不得已
朕丕承洪緒一紀于茲祗遹先猷自爲不越故在朝廷之上
其猶草味之初比以大臣方陳懇奏謂綱紀之不堪奪國日
以何視日名可言而言可行所由仰事蓋變則通而通則久
以用裕民宜法古官以開政治故號以責實效著優而辨等
威天有雷風詞命安得不作人皆顏閔印符然後可指凡此
數條皆因急務禮樂之備源流在茲期以必行斷宜有定仰
惟先帝亦監微衷神豈可誣方在天而對越時由易偶若易
地則皆然是用載惟殆非相反何必故作蓋當三復于勛言
皆曰可行庶將一變而至道乃從所議用創新規惟茲故土
之風頗尚先民之質悖成于習漸易爲難雖政有所因始宜仍
舊漸期行効翕致大同凡在邇遐當體朕意其所改創事件
宜令尚書省就便從宜施行
改燕京樞密院爲行臺尚書省　案趙元傳齊國廢置行臺省
干汴又徙大名再徙祁州此殆自祁徙燕耳
以奕爲平章政事　案奕宗室表無名集禮皇統元年上尊號
侍中三員平章奕輔又五年九月平章奕輔中書令奉冊亦
見勗傳與列傳名三寶者不同
省燕中西三京平州東西路州縣　案地志三京州縣皆併
置無天眷之文多屬皇統元二三年事而紀下皇統年絕
無此語其文乃見于此殆是年行詔至皇統始行之　又遼

志析津府下有玉河縣檀州下有行唐縣金志無之地志析州遵化縣注遼景州順州密雲縣注遼檀州皆不見改併年月又許亢宗行程錄云州原是石城縣金國新改爲清州地志灤州下亦不見改降文據此燕京獨無當屬史官脫略

又平州地志屬中都路文云天會十年徙軍帥司治遼陽貞元元年併隸中都（亦見習古乃王倫等傳）遼陽文下云十年改平州爲東南路都統天德二年改本路則自天會壬子平州分東西路至海陵天德庚午乃廢東路貞元癸酉併廢西路矣

奠獻於乾元殿　案地志上京注天眷元年更名皇極殿下皇統三年三國使遙賀即此

新宮成　案地志朝殿天眷元年建

二年（己未宋九年）二月　當削　案正月壬午朔乙未乃十四日三月丙辰　三當作二　案三月辛巳朔安得有丙辰

以誅宗磐等詔中外　洪皓金國聞見錄宋充諸王之誅韓昉作詔曰周行魯叔之誅漢致燕王之辭茲惟無赦古不爲非豈親親之道有所未宏以惡惡之心是不可忍朕自性沖昧嗣統□臨基由文烈之公欲大武元之後得之爲正義亦當然不圖骨肉之間有懷蜂蠆之毒皇伯太師宋國王宗磐族爲諸父位冠三師始朕承祧乃豁協力肆登極品兼統劇權何爲失圖以底不類謂爲先帝之元子常蓄無君之禍心既信宵人互爲姦黨坐圖問鼎行將弄兵皇叔太傅領三省事兗國王宗雋爲國至親與朕同體內懷悖德外縱虛驕肆己之怒專殺以取威擅公之財市恩而惑衆力擯動舊欲孤朝廷即其所爲濟以同惡皇叔虞王宗英騰王宗偉殿前左副點檢渾覩會盧少尹胡什剌郎君石家奴千戶朮孛離古楚等競爲禍始與好亂從逞躁欲以無厭助逆謀之妄作意所非冀護其必成先將賊其大臣次欲危其宗社造端累歲與事有期早露端倪每存含覆第嚴禁衛載肅禮文庶見君親之威少安臣子之分茲然不顧狂甚自如尚賴神明之靈克開社稷之福日者叛人吳十稔心稱亂授首底亡爰致□□之徒乃窮相與之黨得厥情旨爭于見聞皆由左驗以質成莫敢詭辭而抵讕欲申三省公議豈容不頓一兵羣兇悉殄于今月三日已各伏辜并令有司除屬籍訖自餘詿誤更不

蹈尋庶示寬容用安反側民晝衣而有犯□□欽哉予素服以如喪情可知也　案三王官封不合（宗磐傳作太保宗英傳作廢王宗偉傳作廢王且宗雋難作宗磐傳中明言赦其弟斛魯補等九人則宗英宗偉不與此禍洪錄直載詔文不詳時事予遣客齎三筆

同　又此詔紀傳皆不載故補

烏達補　補當作補

諸路廉問　當作廉問諸路

三年（庚申宋十年）六月陝西平　案宋高紀是年閏六月癸酉朔從紀上四月乙巳朔順至下七月癸卯朔得一百十八日中必有閏且據徹离喝傳六月敗宋兵于涇州與宋紀閏月丙于犯涇州守臣曲汲棄城去事合則陝西之平的在閏月史文略耳

乙卯宗弼遣使奏河南陝西捷　案宋高紀紹興十年七月乙卯金人攻潁昌府岳飛遣將敗之壬戌飛以屢奉詔班師遂自鄭城還軍皆潰潁昌蔡鄭諸州皆復爲金有據此安得七月乙卯奏捷且計其遣使日又當在月初矣似爲史官失實曰否蓋據懶植檜于宋宗弼陰持之且流言擬于河南再立少帝以劫制高宗故金牌急腳之召久已密諜間之先期奏捷機事已露至次年盡淮時謠語龍虎阿魯保云檄書投宋何爲失圖以底不類謂爲先帝之元子常蓄無君之禍心既月餘心神不寧及聞鄒瓊之論檜爲老儒自守不暇喜爲知言等事皆此老設疑自祕終不說明善求者其合觀兩史哉

詔撫諭陝西五路　案睿紀宗翰傳同五路者指永興秦鳳鄜河涇原環慶而言若鄜延一路爲婁室所取者不煩撫諭

右丞相蕭慶　相字當削

爲右副元帥　此下當加是年宗弼封衛王

皇統元年（辛酉宋十一年）正月辛丑朔高麗夏遣使來賀　案交聘表壬寅夏使請上尊號紀略

庚戌羣臣上尊號　集禮七日遣上京留守奭告天地社稷析津尹宗強告太廟上公以太師宗幹太尉以裴滿胡塔司徒以平章昂攝中書令二員正韓企先外以待制昌攝侍中三員平章奕左丞勖左宣徽剌答攝右丞蕭仲恭攝門下侍郎參政李德固攝中書侍郎銀朮可等四員攝中書舍人趙端甫二員攝給事中

戊午上親祭孔子廟　此上當加三月（孔璠傳）　案宋高紀三月庚子朔此乃十九日張賁東京記云掘地得斷碑有下瞰臺城儒生盛于東觀十字蓋漢文字畫龍楷蓋國學碑也與此事合地志失載

退謁侍臣曰至不可不勉　四十四字又見禮志及孔璠傳文小

白是燒詳尚書論語　孔璠傳有左氏傳諸史通厤唐律

紀主宗強薨　紀當作衛（傳表）

兼侍中　此下當加太保（宗弼傳）

二年（壬戌宋十二年）命伐高麗　當作加封高麗（傳表）

宋使曹勛　曹勛當作何鑄（表及宗弼傳）

壬辰以皇子生赦中外　案會編元帥第七書今年二月二十四日赦罪集禮二十八日紀壬辰與集禮合

遣左宣徽使劉筈以袞冕圭冊冊宋康王爲帝歸宋帝母韋氏及故妻邢氏天水郡王幷妻鄭氏喪于江南　筈下當加禮部尚書宗表　歸上當加左副點檢賽里都轉運使劉祶等宋高紀紹興十二年金遣完顏宗賢劉祶護送梓宮高辰安護送皇太后來

戊午立子濟安爲皇太子　集禮三月十七日命左丞勖告宗廟都點檢常勝告天地社稷就赴慶元宮行禮幷差待制高士談攝太常卿提控祭告禮儀給賞吏部尚書充都點檢常勝與特進賜諸太傅宗弼銀絹二百兩匹讀誥丞相韓企先總領裁定禮數平章昂平章奕一百五十兩匹

丙寅　此上當加四月　案上又戊午集禮爲三月二十五日又宋高紀四月甲子朔此爲三日

十一月　此上當加宋遣使謝封冊誓詔　案上文三月止載劉筈脫去宗表袞里劉祶等五月乙卯賜宋誓詔使人不書姓名下文十二月止書庚午宋遣使謝歸三喪及母韋氏漏去十一月兩謝冊詔以兩使作一使似宋竟不報謝封冊誓詔者莫果然平攻宋高紀紹興十二年八月万俟卨九月王次翁（洪遵繫辭二公四論後方先公太師以使來爲非方所人語爲覺者所發或疑地上次信使至声先公隔垣聽與驛中律即此位時事兩報謝使不言何事兩傳亦無明文李心傳繫年要錄云一爲正使參政万俟卨副使防禦郭孝揚一爲

正使參政王次翁副使節度錢愼會編云金人遣祥宮及太后來使副十一人且併次翁舉場二使爲一事凡皆爲國時也要之万俟一使斷爲謝封冊誓詔者蓋以一人兩使尚亦一人兩謝耳此譯在宋人宜然而紀文亦上脫下漏株去謝使命人不解夫金人尚有詞在當必嘉分言之皆如此

宣王齋故南人爲前朝惜名分耶今攷補之如此　又會編紹興八年云先是上幸海道得開圖書匠舒直能刻金銀銅鑑書取鑊塵白字上皇之鑄金爲印合刻白字爲聖由是十大夫皆用白字圖書蓋是遣使來有鑄金成寶文曰御前之寶乃白字也舒通之刻宣偶然耶案此金寶即金人冊宋康王之一物會編不載于此年而預記一張通古詔命使中亦譯筆也

三年癸亥十三年宋　五月丁巳朔　此上當加閏月癸巳月掩軒轅左角天文志　又當加遼黃沁都管勾地志

庚辰太原路進獬豸并瑞麥　五行志作丙寅

謚太皇太后曰欽仁皇后　集禮八月翰林待制高士談撰謚冊文

日有食之　此下當加改葬陳王希尹追贈儀同三司邢國公本傳

四年甲子十四年宋　十有二莖莖皆七穗　八字當削　案與五行志複

五月辛亥朔文藻風殿　案上二月下九月皆云上如東京中間無至自東京語即此次據是也地志上京路注有藻風殿

九月乙酉　當作己酉朔　案上六月辛巳朔雖得

十月　當削　案下文乙卯辛酉癸酉皆在九月

十一月壬辰　一字當削　案下支甲辰地震五行志尚云十月

至東京　此下當加是歲始定始祖以下十帝陵號世紀

五年乙丑十五年宋　初用御製小字　案集禮皇統元年賀表云代上古結繩之治造金人合契之書至此年始頒用

十月辛卯增謚太祖　十下當加一　案禮志云三日

閏月　案禮志云是歲閏十一月宋高紀同

丁巳赦　此下當加是歲罷遼東漢人渤海猛安謀克承襲制

六年丙午十六年宋　殺宇文虛中及高士談　案中州集士談有丙寅刑部詩即此

以計王倫誅宗室陝西鄭王克堯及婁室銀朮可皆有大功並爲亡國　二十八字當改作許王宗望破汴冀王宗輔平陝西鄭王斡魯克遼及婁室銀朮可皆有大功並爲亡國　案本書宗望鄭王斡魯破汴不止宗望尚有爲亡國　案本書宗望鄭王斡魯破汴不止宗望尚有斡魯克遼不止斡魯尚有斜也宗幹撫宗翰是時或以陰謀不錄而斜也宗幹則緣被刪且有功如婁室銀朮可者尤不止此兩人豈此五人外餘皆已立碑耶殊不可解諸傳皆不載立碑事然攷大定詔書云其未立碑者立之即今婁室一碑巋然故在東海上事非無稽矣文內不稱伐宋而稱破汴者眞爲睿宗平陝西故也此錄蓋進于大定史臣之手什襲王字亦追改之又婁室銀朮可亦受王封今俱失載未免義不該而文不備故改訂之如此

七年丁卯十七年宋　翰林待制邢具瞻　中州集有詩即擬天眷三年九月駕幸燕京導引曲者見樂志

高鳳廷　集禮皇統五年增謚太祖六月二十九日差吏部員外郎高鳳廷造匣盛牀即此

行臺右丞相劉筈右丞蕭仲恭爲平章政事　案筈傳不載

八年戊辰十八年宋　以左宣徽使粟爲尚書左丞　案海紀天德元年十二月罷非韓州刺史名向者

九年己巳十九年宋　隨辨入室宮門　室元作至是

改葬於峨嵋谷仍號思陵　周必大思陵錄淳熙十五年十二月癸酉謀報金人制曰朕惟熙宗孝成皇帝以武元適孫受文烈顧命作其即位十有五年偃兵息民中外安乂而海陵庶人亮包藏禍心覬覦神器陰煽奸黨遂成弒逆而又厚加誣詆降從王封亮既得志肆其兇殘不道之極至于殺母弟怨人怒自底誅滅惟皇天眷佑于我家肆予一人繼承先緒暴其罪惡貶爲庶人仍黜其宗于兆域之外仰惟熙宗位號宜正是以開者稽合禮文升祔太室復加美謚尊而宗之惟是葬非其所蓋皆慘然爰命有司卜地涓日奉遷梓宮十十月初八日備禮葬于思陵庶幾有以慰在天之靈也大定二

十八年十一月日熙宗即位也　案此前紀不載故補出之　贊　馴致其道　道止作禍

卷五

海陵紀

年十八　八當作九

拜尚書右丞　右當作左紀

拜平章政事　此下當加封岐王　案世宗紀大定二十年上曰岐國用人禮志十九年詔岐國王亮海陵后傳初封岐國妃令喜傳詔曰岐國失道張仲軻傳封岐國王

十一月拜右丞相　熙紀十一月辛丑爲左丞相十二月乙卯爲右丞相

天德元年己巳貞元元年宋　會編皇統九年十二月二十日登位改元赦尚書省牒刑部門下朕惟太祖武元皇帝神武應期奄有四海以公存心天下大器授于太宗文烈厥代不忘先遜憑几宣命屬之前君以繼洪業十有五年而昏虐失道人不堪命宗族大臣叶心救之久而弗悛遂仰奉九廟之靈已從廢黜亦既殂殞宗族大臣咸以太祖經營締構所由垂統推載眇躬嗣臨天下朕以宗社之重義不獲已爰于受命之初兢兢若溺水未知攸濟尚賴股肱三事文武百寮同心輔翼以底于治宜布惟新之令以宏在宥之恩可從皇統九年十二月十一日改爲天德元年於戲嗣守丕基休于宗祏永綏厥宇尚軫黎元咨爾多方體予至意　案紀不載故補

爲尚書左丞　此下當加戶部尚書張浩爲參知政事本傳

追謚皇考　集禮一年正月興聖宮行禮以太師勛光奉冊授大禮使

一年庚午二十年宋　正月辛巳　此下當加以名諱告諭宋高廟夏國表

癸巳尊嫡母徒單氏及母大氏皆爲皇太后　集禮直學士劉長言擬冊文禮部員外郎王競篆寶　案癸巳乃正月十五日集禮作二十五日誤

尊皇考號曰法天應運睿武宣文大明聖孝皇帝　睿武宣文當作睿文宣武傳

三月內戌朱高麗遣使賀即位　十二字當削　案宋高紀是

年三月丙戌始遣賀即位使紀文不合亦書是日斷係史官
率錄宋史以致譌及宋交聘表并譌及高麗交聘表
周本國王　本已作宋與元本合
六月丙午朔高麗遣使賀即位　高上當加宋　見上
參知政事張浩丁憂起復如故　案金圖聞見錄云凡丁家難
者不以文武高下未滿日皆差海陵貞元元年十月命父母
喪聽假三日蕭令章宗泰和五年制司屬丞凡遭父母喪止
給卒哭假爲永制此紀下文三年蕭玉正隆元年僕散師恭
三年李通同假三日世宗紀大定六年后弼四十五日統后
烈良弼起復如故章紀承安元年夾谷衡二十日六年僕散
端七十六日大抵朝廷要職紀載如此至隨朝幕職州縣官
皆聽其解官行服傳載不等略與宋同
以禮部尚書蕭裕爲參知政事　裕元作玉與本傳合
九月甲午立惠妃徒單氏爲皇后　集禮九月二十一日甲午
詔立后令有司擇日備禮施行侍讀劉長言撰冊文禮部員
外郎王競篆寶至十月九日始行冊禮　案紀及后傳但據
下詔月日故與禮志受冊月日不同
尚書左丞相劉筈罷　左元作右是
乙丑命庶官　乙元作己是
詔去尊臣所上尊號　案交聘表三年九月夏使請不去尊號
紀略
三年辛未宋二十一年　爲宋生日使　宋上當加賀
上命徒單貞至紇里罕妻宮中　紇北作紇　罕己作等六十
四字當改作上納宗本子莎魯啜妻等于宮中　案文與諸
壁傳復
仗詩寇縣生徐乾　諸嬖傳作什古
四年壬申宋二十二年　二月丁卯立子光英爲皇太子　集禮二月
二日受冊命學士劉長言撰冊文直學士施宜生書篆冊寶
平章徒單恭告天地平章蕭裕告宗廟左丞相思忠攝太尉
右丞相大臭福司徒充冊使副蕭裕攝侍中奉寶讀寶參政
蕭玉攝中書令奉冊讀冊
迪輩阿不者蕭拱也　八字當削
茶之兄定哥至而并罷恭　四十五字當削　案文與徒單恭

傳複
貞元元年癸酉宋二十三年　二月庚申　此下當加朔
僕散師恭　師已作思
西京兵馬　此下當加都監
特环校　當作特杯玟
十二月　此下當加乙卯朔　案天文志乙卯不云朔今推得
太白經天　案紀在閏月癸巳日下天文志作乙酉
蒲懷忠　懷忠當作好胡
二年甲戌宋二十四年　張暉　本傳作赤盞暉
蕭好胡　此下當加賜名懷忠
內戌幸大興府　此下當加四月　案上文二月甲申朔則內
戌不得繫三月下
遣薦含桃於衍慶宮　此下當加辛卯以工部尚書耶律安禮
等爲賀宋生日使　案此據交聘表至安禮傳云冬爲歲元
使非也攻胡碩傳卽得
蕭賾　賾北作頤　案頤天德二年使宋見交聘表卽作西湖
行記者
十一月戊辰上命諸從姊妹至裸逐爲戲是月初置惠民局高
麗遣使謝賜生日　四十九字當改作十一月戊辰高麗遣
使謝賜生日是月初置惠民局　案交聘表高麗謝賜在戊
辰日此紀戊辰謝賜本自連接爲海陵記注原文無緣中間
溢入他事且臥內裸逐可限以日乎此必大定史臣迎合竄
入者更雜置惠民局一事以彌縫之而痕迹益露　又興定
末賈益謙有言自海陵被弒世宗大定二十餘年禁近能纂
海陵蠹惡者輒得美仕故當時史官修實錄多所附會在海
陵固爲下流之歸而鄭子聲輩不得辭其責矣
三年乙亥宋二十五年　蕭賾　賾北作頤
以左司郎中李通爲賀宋生日使　通下當加等
僕散師恭　師北作思
冊謚永寧皇太后曰慈憲皇后　集禮十月侍講學士胡礪撰
謚議翰林學士施宜生撰謚冊文禮部侍郎王競篆寶
木冰　木上當加兩忠　木北作鶩非
正隆元年丙子宋二十六年　羣臣奉上尊號曰聖文神武皇帝　集

禮貞元三年十一月太師思忠等上表奉上表天崇運至孝
大明淵謀睿斷聖文神武之號蒙諭從上當去十二字餘從
所請
庚辰御宣華門觀迎佛　法苑珠林降胎部引瑞應經云太子
四月八日夜明星出時生又佛所行讚云于三月八日菩薩
從右脇生過去現在因果經二月八日夫人往毘藍尼園見
無憂華樹行十樹從右脇出今謂世代既遙諸人前後直就
經文雖可論辨攷求外典如似可見春秋云魯莊公七年卽
周莊王十年四月辛亥恆星不見星隕如雨檢內外典以四
月爲正也　案此庚辰乃二月八日周正之四月卽今之二
月故遼志云二月八日爲悉達太子生辰金承遼俗亦以二
月八日觀迎佛卽于是年十一月癸巳禁之至章宗承安四
年二月庚午復行此事紀載止此而契丹國志仍書四月八
日松漠紀聞載生日佳辰亦云四月八日此殆承宋俗故也
又珠林納妃部引因果經云太子年大父王敕下餘國卻後
二月八日灌太子頂皆可來集又出家部引因果經云爾時
太子心自念我年已至十九今是二月復是七日思求出家
今正是時然紀文止云觀迎佛耳與遼志生辰義別其爲降
胎納妃出家皆無不可
庚寅　案甲辰後已已前安得有庚寅必有譌
二年丁卯宋二十七年　追降景宣皇帝爲遼王　世紀補作豐王
溫敦斡喝　斡北作幹非已改正
初鑄銅錢　禧元北並作鑄是
十二月辛未　二當作一　案下文又有十二月
高助不古等　案史中如太祖紀大藥師奴世宗紀庶弟家奴
李蒲速越五行志高朵剌兵志張邪也宇文虛中傳杜天佛
留高彪傳召和式高楨傳馮僧家奴李石傳雜剌只完顏福
壽傳張謀魯瓦等皆以漢姓而用本名者（趙氏諸校謂故內地人作某古名亦此例）
三年戊寅宋二十八年　子郯思阿不死　子上當加皇　死當作薨
戶部尚書李通　戶當作吏本傳
遷中都屯軍一猛安於南京　一當作八　案曹望之傳詔賈
牛萬頭給按出虎八猛安從居南京者移剌惟阿鼐等傳同

四年己卯（宋二十九年） 雖親老丁多 多當作單

爲賀宋生日使 案宋高紀是年閏六月自上元至月內成湖

陷數至次年正月庚辰朔得三百二十五日中必有閏

新宰 新當作邢

五年（宋二十年） 洺州防禦使耶律翼 此上當加翰林學士

施宜生使宋泄機事死本傳

見出閒雜事 雜北作雜非

步軍都指揮使 都下當加副

六年（宋二十一年） 癸丑命參知政事李通 丑九作巳是 案

命通論宋使語又見通本傳

薛沉 此下當加烈本傳

僕散師恭 師北作思

白彥恭 彥恭即彥敬

完顏毅亨 亨已作英

殺右將軍蘇禿剌 右下當加衛

徒單合嘉 嘉已作喜與元本合

敗宋兵於蔚子橋 蔚阿鄰傳作渭

猛安韓棠 棠當作常

宋人攻泰州臘家城德順州克之 克當作陷 表

完顏元宜等 完顏當作移剌傳

使小底妻室 妻元作妻是

乃詔降爲海陵庶人 案世宗紀在大定二十一年正月此紀

略

卷六

世宗紀上

諱雍 此下當加初諱褒更 集禮大定九年正月省奏檢討

到唐會要云古不諱嫌名若禹與雨是也後世廣避故諱同

音別無迴避相類字典故今御名同音已經頒降迴避外有

不係同音相類字蓋是誤犯只合省諭各從正音餘較切二

十八字係正字同音合迴避尤敕切十六字不係同音不合

迴避敕旨准矣 案此名迴避字不概見特不可因十四年

三月更合後竟削初名

天輔七年癸卯歲生於上京 歲下當加三月一日 張棣正

隆事跡云褒乃太祖第三子遼王宗輔之子亮之從弟名褒

字彥舉乙巳三月一日寅時生小字忽辣馬即位後改名雍

案事跡作乙巳生則在太宗天會三年次非也攷習不失

傳得之

自長安率兵 長當作常 案常安見上文即地志東京瀋州

杞縣諸縣傳葛溫官常安令即此

故元大定（辛巳 宋紹興三十一年） 下詔暴揚海陵罪惡數十事 帥龍

記亮初刷國中女真五國烏熱鐵黎勃海契丹漢兒軍自備

衣甲鞍馬弓箭刀槍軍需餘糧牛羊奴婢遠來沿邊道途艱

辛不肯前行皆其謀曰皇帝無道遠犯南朝未知勝負難以

歸國我等豈能就作失家之鬼乎不若從此就近徑往東京

與渤海酋豪冊立留守葛王爲主眾云亦是太祖武元之孫

有何不可于是歲十月間入東京留守府求見大王才出驗

事盡呼萬歲既即位乃下詔曰前皇帝乃太祖嫡孫受文烈

遺命嗣膺神器十有五年內撫外寧近安遠至雖晚年刑戮

過甚而罪不及民前岐國王亮位叨宰相不思盡忠匡救敢

行篡弒自僭稱以來昏虐滋甚是用列其無道昭示多方一

前皇叔元帥曹國王自先朝以親賢當任止因篡位之初自

懷恐懼無故殺害一前來太宗受太祖遺命不忘至公傳位

前君諸子並當職任止因篡位懷懼將太宗子太保國王阿

魯中京留守胡里不而守阿里剌宗正胡里嘉滕王胡沙霍

王胡東鄰王神徒馬蔡王烏也八人子嗣等七十餘口並以

無罪盡行殺戮一開國功臣晉國王孫領行省楚國王阿辛

止因篡位疑懼將阿辛兄弟子嗣三十餘口及駙馬丞相韓

吉剌宗室海州刺史等五十餘口並以無罪殺戮一左副元

帥國王撒海鼎建功勳止因篡位之初自懷疑懼計構遙設

以白嚕書假令宮外拾得令其誣告并其子御史大夫沙只

并子孫三十餘口及太祖親弟遼越國王男平章亨古弟兄

子姪一百餘口兵部尚書毛里弟兄子嗣二十餘口太王太

妃并子任王喝阿並以無罪殺戮一太祖長女公主兀魯哥

孫曹國王親姊因篡位無故殺害一故西京留守蒲馬甲爲

是至親自懷疑懼無故殺害一開國功臣皇叔太師長子韓

王臨民清止忌其聲譽令家人誣告勘問不承故意殺害一

應係開國功臣祖宗時已經封贈王爵無故盡行追奪一會

寧府係興王之地所建宮殿無故折毀一中都大內營造殫

竭民力又復所毀南京大內再行修葺窮奢極侈上本之功

前所未有 因伊小兒病死卻將乳母并二醫人盡行誅戮

一宋國講和之後宜禮不罔頓遣信書欲行吞併醫人陳諫

更不循省便行誅戮一皇叔曹王殺後嬸母國妃納于宮中

及姊妹姪等并應命婦有容色者悉行淫污一上遂孫王

子嗣三十餘口天水郡王子嗣一百餘口並以無罪橫遭殺

戮一嫡母太后曾言不可南征子自賊殺其大逆無道古今

未聞一德宗嫡孫節度使母妻子弟并太師國王兄弟婦曹

王次夫人并子及嬪國夫人并兄孫婦等並以無罪盡行誅

戮一樞密使北京西京留守因北征回並加族誅宰相亦

賴捷其餘過惡不可備舉前後數條稔于聞見遂致天怒人

怨眾叛親離朕方留守東京遵養時晦四方豪傑將士吏民

咸懷怨苦無所控告自遠而至者數十萬眾日來赴愬再三

敦請不謀同辭咸以太祖皇帝嗣孫止予一人庶幾有歸不

期而會朕推誠固讓至于再三請者益堅辭不獲已俯循羣

情勉登大寶臨御之始如履春冰宜推肆眚之恩以布維新

之令大赦天下改正隆六年爲大定元年十月八日昧爽以

前除殺祖父母父母不赦外罪無輕重已結正未結正已發

覺未發覺咸赦除之內外大小職官並與覃恩仍委尚書省

條奏施行

詔遣移剌札八 宋孝紀紹興三十二年十月甲申契丹招討

蕭鶴巴來奔即此人

使後家奴等 後當作石 案阿瑣傳璋傳並作石元本誤石

爲后明人復改后爲後

追尊皇考睿王爲皇帝 案世紀補封潞襄許三王不封嗣

羣臣上尊號曰仁明聖孝皇帝 集禮上尊號十二字止受四

字

李柔立死之 此下當加甲辰次海濱縣神士蕭傳

死之本傳

十二月 此下當加甲辰次海濱縣神士蕭傳

二年（壬午 宋三十二年） 振賜山東百姓粟帛 東下當加臨潢蘇保衡傳

前戶部尚書梁球　族帳部曲錄廣寧府人石琚楊及第亮皆
爲戶部尚書萬王立復爲戶部極有才　案球亦作銶紀舊
錯見未知孰是
壬子以太保左領軍大都督奔睛爲都元帥
日
詔降蘭玉敬嗣暉許霖等官　霖下當加高懷貞本傳
平章政事移剌元宜　移剌當作完顏傳
溫敦貳突剌等與窩斡戰敗於勝州　勝上當加東　案東勝
州地近西夏突剌此兵以防契丹兵西突耳與思敬屯駐同
故窩斡傳不載
以右丞相晏　右當作左
薨后烈志宣爲元帥左監軍　左元北並作右是
右副元帥庚寅　當作庚寅右副元帥
契丹老和尚降　案窩斡傳有兩老和尚此爲五院部人耶也
元帥右都監徒單合喜　右元作左
元帥右監軍徒單合喜等　右元作左
十二月　此下當加辛未以吏部郎中完顏達吉不體究陝西
利害交聘表西夏傳
廉察宣諭東京北京等路　此下當加詔頒新定官制　北使
錄大定二年十二月詔書略云建官咸則于三代分職仍祖
以六卿宣化遐遐服采內外卑高以敘名位有倫舊式參差
理宜增換究散者并其任繁劇者益其聯悉命司存革從允
當其新定官制令尚書省鏤板施行　又當加是歲復遣王
爲景宣皇帝集禮
三年癸未宋孝宗隆興元年　庚寅高麗夏遣使來賀萬春節　案庚寅
乃二月二十九日此兩國使臣到闕日也其賀節在三月
壬辰朔下五年六年同
魏子平等九人　九當作七　案曹望之傳魏子平李源李愿
移剌道完顏兀古出奕谷阿里補及望之止七人
以太子詹事完顏守道　此下當加拜參知政事兼太子少保
本傳
河南路都統奚撻不也叛入於宋　卽宋賜名蕭琦者攷異云
宋人攻破宿州　清波雜志云隆興改元夏符離之役王師入

城點視府庫金有一千二百兩銀二萬兩絹一萬二千匹錢
二萬五千貫米豆共六萬餘石布袋十七萬餘見符離記卽
此
六月庚申朔日有食之　集禮大定三年六月一日日食尚書
省奏請依舊典故太陽虧蝕有司預奏皇帝不視事百官各
守本司不治務過時乃罷自後以爲常式
爲襲封衍聖公　此下當加甲寅詔市馬夏國表
癸巳　此下當加九月　案據交聘表文又下文丁酉爲重九
日知九月己丑朔癸巳乃五日
九月丁酉　九月當削
十月　此下當加壬戌增上睿宗尊謚集禮
十二月丁丑朔　集禮三年十二月二十一日臘享命平章事
元宜橋太尉參政石琚橋司徒
以爲尚書右丞　此下當加是歲山東河南陝西始徵軍須免
役錢食貨志　又當加都元帥太保昂薨本傳
四年甲申宋孝宗淳熙二年　罷路府州元日及萬春節貢獻　集禮敕旨隨
處府州軍供納正旦生辰禮物并運司每貢正旦生辰禮物
綾羅三千三十段今後並行免進
宋之失信　之北作人非
二月丁巳　此下當加朔
十月癸亥朔　亥己作丑
張宏信等二十四人　案食貨志云十三人乃專數正使紀則兼
副言也
五年乙酉宋乾道元年　正月辛亥朔　亥北作卯非
三月戊申萬春節　三月當削　案此亦賀使到闕日也上文
正月辛亥朔則戊申尚屬二月
壬申羣臣奉上尊號曰應天興祚仁德聖孝皇帝　此上當加
三月　集禮大定五年正月表上應天興祚仁文義武聖明
至孝至三月始改應天興祚仁德聖孝至明詔去至明二字
七年正月始行受冊禮
十二月己丑　此下當加臘
高麗遣使賀尊號　此下當加甲辰　案紀例高麗西夏賀貢
謝別使卽隨正旦生辰使同至每先一二日入見

六年丙戌宋二年　三月壬寅　三月當削　案表三月甲辰朔則
壬寅尚屬二月乃使人到闕之日也
甲寅　此上當加三月
大涼陘　揚伯雄傳涼陘徼巡果有疏虞卽此
七年丁亥宋三年　受尊號冊寶禮　集禮六年十月九日翰林直
學士張景仁撰冊文禮部侍郎劉仲淵書篆冊寶七年正月
八日遣皇子大興尹許王告天地判宗正英王文告太廟右
丞相頁弼奉冊禮
趙王永中進封許王　當作許王永中進封趙王本傳
監修國史　史北作使非
十一月乙丑朔　玉海乾道二年夏日官以紀元厤推得丁亥
歲十一月朔值甲子有裴伯壽者言統元厤推是朔當進作
乙丑于是改酉正之　案此朔爲大明厤不用紀元之始
八年戊子宋四年　行皇太子冊禮　此下當加改賜名允恭本傳
集禮翰林侍講張景仁撰冊文禮部侍郎劉仲淵篆寶太子
坐金麒麟金浮圖交椅金鍍銀搭桪圈輦背
己巳以引進使高希甫爲下國生日使　己巳表作丁卯
上嘗命左衛將軍大磐王出磐爲隴州防禦使　六十三字當
改作出左衛將軍大磐爲隴州防禦使　案文復見大磐傳
及命圖畫功臣於大祖廟　及當作又
九年己丑宋五年　詔改蕭漢二燕王於城東　中州一卷蔡珪有
辨是也
移剌道廉問山東河南　此下當加河北　案本傳有景州刺
史濬州司侯眞定縣令等皆屬河北路
提點司天臺馬貴中爲高麗生日使　此上當加丙辰表
有旨中官物　中官當作官中
辛丑獵於近郊　丑下當加臘
十年庚寅宋六年　閏月庚辰　庚辰當作乙未表
爲賀宋生日使　此下當加丙戌宋遣使來祈請詔不許表
與盜宮中物論同　論同北作同論是
十一年辛卯宋七年　以天水郡公薨櫬依一品禮葬于鞏洛之原
宋史趙雄傳七年雄至金金世宗謂曰汝國捨靖康帝靈
柩而請鞏洛山陵何也如不欲靖康帝之柩我當爲汝國葬

之是也

高麗國覘　此上當加丁卯表　覘元作覘是

徒單合嘉堯　嘉當作喜

己巳以尚書刑部侍郎　案下文夏生日使表云丁卯此在丁卯前則非己巳也當爲丁巳或己未之譌

近侍局使　此上當加丁卯表

癸巳羣臣奉上尊號曰應天興祚欽文廣武仁德聖孝皇帝　集禮十月五日太尉李石表請南郊議上尊號不允十一月二十一日復請之學士張景仁撰冊文待制王彥潛篆寶

以習爲收　此下當加丁卯高麗表求封冊表

卷七

世宗紀中

十二年壬辰宋八年　河北河東山西陝西　山西元作山東是

宦長不法　宦長當作長官

遣使來賀　此下當加夏使賀尊號表

以陝西統軍使璋　使北作奴非

癸丑獵於近郊　丑下當加臘

十三年癸巳宋九年　三月癸巳朔萬春節　集禮閏正月十三日奏請自來萬春節止斷屠宰一日今檢到宋會要承天節禁屠七日乾元節三日今請萬春節禁斷三日從之　案上文六年四月詔月朔禁屠宰十二月詔每月朔望上七日毋奏刑名八年十月命山陵以朔望致祭朔則用素望則用肉而此禁屠三日不書者紀略也

六月　案禮志六月二十三日奉安昭德后廟主紀略

以宿直將軍胡什賚爲夏國生日使　胡什賚表作崇肅乃涉十四字文譌紀表二十一年八月胡什賚賀宋生日宋孝紀作完顏寔或疑胡什賚即崇肅一人二名非也此人不見于宗室表與宗固子同名乃別一人

十一月　此下當加甲午表

十四年甲午宋淳熙元年　甲辰上更名雍　集禮三月四日禮部尚書張景仁進入更名典故五日宰臣奉敕旨檢擬字樣十一日奏定于容切字命學士撰詔制曰天子之名貴難知而易避人君之德當寬御以簡臨以其字有于協音是使語涉于

觸諱若因循而不改則過誤以譏無朕甚惧焉期無犯者今更名仍令所司擇日告天地宗廟社稷五嶽其舊名更不須迴避布告中外咸使聞知

戊子以樞密副使　子當作寅

甚如有疾　甚元作其

十五年乙未宋二年　正月此下闕　七月　案紀文自正月至六月並闕今據志表傳等文攷稱十三則于後

甲申朔　宋史麻志乾道九年局官言乾道十年頒麻十二月已定作小盡十一年正月一日注癸未朔畢是月崇天統元二麻算得甲申朔紀元乾道二麻算得癸未朔今乾道麻正朔小餘約得不及進限四十二分是爲疑朔更攷日月之行以定月朔大小推之當是甲申朔今麻官弗加精究直以癸未朔注正月切恐差誤請再推步于是傳皇甫繼宗監視皆以是年正月朔當用甲申十年十二月合作大盡請依太史局詳定之　案宋乾道十一年即改元淳熙二年爲世宗是年乙未歲紀上七年十一月乙丑朔金人已不用紀元法況于十三十四兩年日食加時先天之後乎則此朔與宋同無疑

宋夏遣使來賀　案文聘表宋使蔡洸趙益夏使李嗣卿白慶嗣至于高麗是年王晳被趙位寵之亂所遣生日回謝橫賜回謝賀正旦遞奉萬春節等使皆阻不通故不書

詔五品職事官謝見皇太子　案顯宗紀當在正月

上如安州春水　案趙興祚傳安州春水召赴萬春節傳不言月亦不知還都何日

新宮成　案曹望之傳及下文九月幸新宮云云知當成于是月如再遲或違農作矣又此宮當爲城北離宮初名太寧九年五月戊寅幸二十年四月大後更寧壽安二十一年四月壬申二十三年四月壬戌二十六年四月己未二十八年三月甲寅二十九年七月甲戌明昌二年四月辛卯益幸至明昌二年四月庚子改名萬寧宮者地志云十九年建譌

三月壬午朔始朝日　禮志朝日儀大定一年罷是年言事者謂今正旦并萬春節宜定拜日之禮有司奉敕以月朔拜日宜遵古制殿前東向拜詔姑從南向　案史例雜儀不入紀此已廢而復舉者宜書重其始也

萬春節宋夏遣使來賀　案宋孝紀淳熙元年十二月壬戌遣吳璠等賀金主生辰夏必同交聘表亦失載

冊長白山神爲興國靈應王　案禮志三月奏定封冊儀物遣使詣會寧府行禮　王寂拙軒集有送張子固奉命封冊長白山詩即此

四月丙寅月食赦有司今後每遇太陽太陰虧蝕並免朝參　案集禮四月十五日敕旨

戊辰大享於太廟　禮志三月戊申奉安武靈皇帝及悼皇后前期一日奏告子太廟十一室至四月十七日夏享太廟同時行禮　案紀上三年奉安睿宗行奏告禮紀例不書止書十月大享因仍之

五月上如金蓮川　案烏古論元忠傳今夏幸景明宮紀下九月戊子至自金蓮川攷金人上陘率于五月故書

七月丙申高麗奏趙位寵亂路梗不通請由定州人許之　案見交聘表

以南京留守王蔚爲參知政事　案王蔚傳拜參政辭不許紀下十七年十一月罷而傳止書年不可以月

武靈時　當作海陵時

左丞相言　言當作辯

言及可喜等　言當作辯

皇姑梁國公主　公上當加大長

十六年丙申宋三年　二月庚寅皇子濬王　二月當爲丁丑朔北嚴年　濬當作國永成傳

三月丙午朔日有食之是日萬春節改用明日　集禮十五年四月十五日敕旨今後每遇太陽太陰虧蝕並免朝參十六年三月萬春節職事官進到銀香合奉敕旨四品以下官並三品以上官依例交納

四月　此下當加大享於太廟禮志

山東兩路蝗　當作中都河北山東陝西河東遼東等十路旱蝗　案此據五行志文改訂然下文十七年免租稅十路有西京無中都十八年再免有河南無西京皆不盡合

十七年丁酉宋淳熙四年　三月辛丑朔宋高麗夏遣使來賀　朔下當加萬春節　賀下當加以南罷　歸潛志大定十七年三月

朔萬春節諸國使人入見而大雨作大宗伯張公問郭子通曰禮當何如子通曰哀公問孔子曰諸侯朝于天子而不得見者有四雨霑服失容一也張公曰此非使臣之事子通曰彼國主之來尚不得見況其臣乎少頃有敕放朝士大夫服其知禮（案郭子通神道碑李晏撰）

大雨河決　此下當加白濤（志）

八月　當爲戊辰朔（三朝北盟會編）

壬申以監察御史　此下脫人名

厥甚惡之　惡之元作不取是

付烏古里石壘部蓄收　收當作牧

方許承襲　此下當加己卯給享于太廟（志）

十八年戊戌（宋五年）　正月丙申朔　案是年上拜日于亡政殿始行東向禮紀略

壬戌如春水　案下文石城玉田皆有行宮時未立名故不書地

次管壯　壯當作莊

爲橫賜高麗使　高麗當作夏國　案表下有謝使

及烏古里石壘部轉戶　案上文十七年正月西北路契丹民戶其嘗叛亂者已行措置（此指濟州見唐括安禮傳）其不與叛亂及放良奴隸可徙烏古里石壘部令及春耕作十月以羊十萬付烏古里石壘部蓄收其滋息以予貧民即此所賑之轉戶也十九年賑西南部民亦是

十月庚寅朔　宋厥志淳熙五年金遣使來朝賀會慶節（表正宋孝宗淳熙）案稱其國厥九月庚寅晦爲己丑晦接伴使檢詳邱密辨之使者詞窮邱密傳同案太宗紀天會十三年正月丙午朔宋作乙巳朔昭德后傳大定十九年十一月甲寅宋作乙卯朔此兩朔雖詳也世宗紀大定七年十一月乙丑此宋依金朔十五年正月甲申此金同宋朔至太祖紀天輔元年十二月癸巳朔宋作戊申非真紀天興二年九月癸卯朔宋作壬寅是此兩紀互有刊譌皆與此不同攷是年宋孝紀十月辛卯朔下仍書辛亥金使賀生辰夫辛亥乃金朔之二十二日校宋朔先一日自爲會慶正節（宋辛卯朔以則壬子爲正節）金使仍不改金朔矣宋史志傳未免夸詞　又攷能改齋漫

錄云神宗元豐元年戊午閏正月而遼國閏在十二月議者以兩朝賀正爲疑臺臣言正朔爲大賀正爲小兩閏不同不過本朝之使先期賀正于彼彼國之使後期賀正于此科彼必不肯改以就此則本朝亦豈得改而就彼乎據此則知兩國使人各用本國閏朝國舊例也　又攷玉海云淳熙五年推九月庚寅晦北使來賀會慶節者仍己丑晦也即此

近聞趙承元何故再任　開元作問是

除名而復用也　復元作後非

十九年己亥（宋六年）　己酉以升祔閔宗　此上當加戊申有事于太廟（世紀補）

癸未還都　都北作郡非

二十年庚子（宋七年）　詔有犯罪　有元作月非

詔徙遙落河移馬河雨猛妄　兵志在二十一年三月

己亥河決衛州　案河志不言何月下文有秋霖暴漲必不在冬季水涸之候紀書于十二月似誤

辛丑獵於近郊　丑下當加朕

卷八

世宗紀下

二十一年辛丑（宋八年）　貧不能糴者貸之　貸北作貨非

鄒達卿　達北作大非

三祖三宗　當作二祖二宗（志）

杖一百　一元作二

爲夏國生日使　案紀自九月至十二月皆闕天文志同（月食一條別見今攷補三條于後）

九月水災免中都路租　案此據食志補

十一月以魏貞吉等爲賀宋正旦使　案此據宋孝紀補

以口口口爲高麗生日使　案此依紀例補

二十二年壬寅（宋九年）　此下當加正月壬申朔末高麗夏遣使來賀　案紀闕正二月事今依紀例補

放良人奴　人元作之是

右丞相致仕石琚薨　致仕石琚當作唐括安禮　薨下當加以平章政事烏古論元忠爲右丞相（遼志本傳）又當加以南京留守移剌道爲平章政事（本傳）案紀例宰相致仕不書薨統

石烈良弼傳云致仕還鄉卒而紀仍書薨于十八年六月例似不同不知紀于良弼左相未經書罷故用在任例薨此文竟明言致仕有是理乎審之乃史官錄本失去唐括安禮薨事而見瑤薨亦在是時遂添入致仕二字以填四字空格而不知其非例也攷上文十八年八月以右相完顏守道爲左相是良弼在任書薨之證此年右相乃烏古論元忠以平章進補者紀文脫耳攷下文二十三年之罷即得此安禮在任書薨之證也　又元忠道二條無月可攷故連綴于後

子愼思　此下當加十六（徒單貞傳）

癸丑獵近郊　丑下當加臘　獵下當加于

二十三年癸卯（宋十年）　以尚書右丞張汝霖爲太尉致祭于至聖文宣王廟　集禮省差直學士呂忠翰充亞獻待制任偶充終獻　又二十二年十二月十三日奏立宣聖廟碑亦見集禮紀略

辛丑更定奉使三國　此上當加四月（五行志）

六十以上者　此上當加詔致仕官年

不以任數多少　以北作論

以同簽大宗正事　正北作政非

婆盧大等　大元作大是

自以不道　不元作失

二十四年甲辰（宋十一年）　在城隨闕　闕當作闕

不以文德感之安能復於古也　之元作化　安元作不

二十五年乙巳（宋十二年）　正月乙酉朔　此下當加上在上京

案海紀天德二年正月以遣遼三國賀使故不書朔是年權停三國賀使亦可不書朔若書朔不應無文直接丁亥字

移置於奉督畔窟之地以實上京　窟元作窟　京下當加丙寅封混同江神爲興國應聖公（集禮十三日）

補一官　此下當加癸酉封護國林神爲護國嘉蔭侯（集禮二十日）

甚欲成醉　成北作沈非

慷慨悲激　激北作咽非

次天平山好水川　當作次撒里乃地改名曰天平山好水川（志）

人智中明暗　人北作案非

不許用綱及速撤海　案速撤海國語解物象失載未詳

以西夏小邦　夏北作下非

二十六年丙午宋十三年　但令稍通古今　令北作今非

前一親軍　前北作爾是

幸永安宮　永當作壽

以客省使李磐　黃岡雜志云金明威將軍同知宣徽院事上輕車都尉隴西郡開國伯食邑七百戶李磐神道碑其文中順大夫同知中都路轉運使輕車都尉廣陵郡開國伯食邑七百戶高德裔撰并書磐字仲安玉田人墓在縣城東北　案寶字訪碑錄碑乃明昌三年立　又璋傳磐即大興少尹李天吉子（族帳部曲錄李天吉燕人姿豐美長髯狀元胡鄂傳及第亮時曰別復爲大興尹葛王立除刑部侍郎）奉表如東京賀世宗即位舊

北京轉運使以職除名　使下脫人名

九月庚子　九月當削　案下文重見九月

參知政事馬惠迪曰至欲不使再窺邊境耳　四十九字當削

案文與馬惠迪傳複

以刑部尚書　刑北作邢非

庚申立右丞相原王璟爲皇太孫　集禮十一月十七日制云蓋天下大器可不正其本與而世嫡皇孫所謂無以易者是也

二十七年丁未宋四年　升爲令　升北作永非

皇太孫受冊赦　集禮二十六年十二月七日差撰冊文并書篆冊寶官二員右諫議黃久約修撰党懷英　案王寂輒集丁未舉貴詩即此

而不舉忠正之人　不北作特是

丁丑獵於近郊　丑下當加脯

二十八年戊申十五年宋　三月丁酉朔萬春節　全眞教祖碑云世宗知重陽王先生道德高明二十八年二月遣使訪其門人應命者邱處機王處一也命邱主萬春節醮事職高功五月見于壽安宮長松島講論至道聖情大悅命居于官庵又命塑純陽重陽丹陽三師像于官庵正位邱屢進詩曲其詞備載磻溪集中八月懇辭還山　以下當加上

命隨朝六品外路五品以職事官

神充學士院職任　任北作仕非

命建女直大學　大當作太

以鷹房使崇義　房當作坊

安武軍節度使　此上當加丙申

禁祿禪飄禪　耶律楚材湛然居士集西游錄序西域九十六種北方毘盧禪飄白經香會之徒釋氏之邪也　張昱輦下曲扇垂絲髮事虛禪淡掃蛾眉自可憐出入內門妝飾盛滿宮爭逐女神仙　案此習至蒙古始盛

以改葬熙陵　陵當作宗

二十九年己酉宋十六年　三月辛卯朔上尊謚　禮志作四月乙丑

長沙蕭　鑑初校

北平史悠咸　覆校

番禺陶濟霖　再覆校

高程施國祁撰

卷九

章宗紀一

始習本朝語言文字　文元作小是

遣滕王府長史臺御院通進書　臺世紀補作再興　齊元作齊世紀補作阿里剌

稱謂於慶和殿　和北作賀非

二十九年己酉宋嘉泰四年　癸亥始聽政　此下當加遣吏部侍郎徒單鎰使宋告即位　案紀及表傳皆失載據宋光紀補

丙午以祔廟禮成大赦　案世紀補五月甲午顯宗追謚後與世宗同祔廟而紀不書蓋尊帝統也

復與奴主男女　主元作生是

爲御史太夫　太元作大是

詔諸有司身承應人　司元作出是　身北作凡非

當選有德行學問之人　學北作孝非

詔有司請親王到任各給錢二十萬　案永中傳章宗即位與諸弟各賜金五百兩銀五千兩錢二千貫重幣三百端絹二千匹再賜永中修公廨錢三百萬

知登聞檢院孫鐸　知上當加同傳本

甲戌乙酉太后幸壽安宮　乙酉元作奉皇是

丁亥次寶坻　亥元作未是

密州進白雉　白下當加鵠白五行志

仍羅巡鹽使　罷下當加西京解州志

明昌元年庚戌宋光宗紹熙元年　王尉　尉當作蔚

勅外路求世宗御書　世當作顯　案滏水集顯宗御書藏祕閣銘云越我顯考天章奎畫光賁于臣庶之家有司其募上

凡諸金帛宜視所獲即此

二月　案此月宋乙酉朔見袁文甕牖閒評正合

遣諸王　進下元有論字是

寒食給假五日　集禮天春二年五月十三日詳定所奏准元正冬至寒食各節休務三日上元立春秋社上巳端午立夏重陽一日皇統五年四月敕旨夏至中元下元各二日人日

中和節七夕春分立夏立冬各一日天德二年十月敕自朔
假外年節前後各一日清明冬至各一日其餘並不給假大
定二年閏二月九日奉敕清明與假三日三年十一月奏定
元日寒食前後各一日冬至立春重五立秋重九各一日
癸辛雜志別集引續夷堅志縣上火禁升平時禁七日喪亂
以來猶三日相傳火禁不嚴則有風雹之變社長輩至日就
人家以雞鴨掠鍋灰雜羽稍焦卷則罰香紙錢有疾及老者
不能冷食就介公廟卜乞小火吉則然水炭取不煙不吉則
死不敢用火或以食暴日中或埋食器于牛馬糞窖中其歲
如此戊戌歲賈莊數少年以禁火日飲酒社樹下用柳木取
火溫酒至四月風雹大作有如束箱柳根者在其中數日乃
消又言火禁中人雖冷食無致病者　案集禮載列朝節假
寒食三日第攷續夷堅志縣上火禁七日喪亂後猶三日而
此文令假乃給五日比他節似重未詳其制惜無他書可互
證也

五品以下　下元北並作上是
乙巳罷毬於西苑　乙元作己是
祁雨於社稷　祁元北並作祈是
後祁雨於太廟　祁元北並作祈是
以祁雨　祁元北並作祈是
幸壽慶寺　壽慶已作慶壽與元本合
戶部尚書鄧儼等曰　至上是履議　一百十五字當削　案文
與鄧儼徒單鎰傳複
讓蔭兄弟子姪者　姪北作侄非
諭之曰　至毋但附合於尚書省　四十六字當削改作宣諭
案文與王倫傳複
二年辛亥宋二年　劉禹錫　禹北作宋非
禁以太一混　混下已加元與元本合
每十五日一朝　日當作月
三年壬子宋三年　閏月　案張行簡傳劉道用新厤明昌三年不
置閏以閏月爲三月卽此
亦及事　亦北作不是
胡光謙　甘水仙源錄劉祖謙仙蹟記云玉峯老人胡光謙爲

傳卽此
鵲同州人妻　人妻元作貞婦是
丙辰旱災　元作丙寅以旱災是
以本職提刑　刑元作舉是
安便優逸　優北作擾非
張汝猷　猷北作猶非　拙軒集送張仲謀使三韓卽此
癸丑獵於近郊　丑下當加腦
賀正旦　此下當加是歲改封井王永中爲鎬王本傳
卷十
章宗紀二
四年癸丑宋四年　董師中等上書切諫　諫語見五行志
夏四月丁酉朔幸興德宮　案是日章宗始
釋孝懿皇后喪服必以禁王從彝立爲趙王執彝後故有此
幸紀略耳說詳泰和二年
親祠於太廟　滏水集祠禮慶成頌卽此
亦率六學諸生　六學者國子學太學府學及女直亦有三學
以久雨禁　案金石文字記有潞州五龍祠明昌癸丑祈晴碑
亦是
釋奠孔子廟　滏水集有頌
及河北十六謀克之地　北下當加西路志
五年甲寅宋五年　蔡州文商　滏水集遺安先生王逸賓碣云所
與游皆知名士如文商伯起輩十餘人　拙軒集與文商伯
起二帖一云某啟伯起足下去歲稱食趙郡略當南北之衝
蔡下舊人往來如織時蒙惠敎少慰懸懸某舊年嘗見中山
王昭老稱頌伯起高才博學恨未能識韶護純音思欲趨前
飽聽而不可得其傾想向慕爲何如哉丙午冬某自地官出
守蔡州終日兀然如坐井底閉門卻埽謝絕交親分爲凍蟄
枯枿無復有飛榮之望其況可知會足下自潁汝歸袖刺踵
門修桑梓之敬某亦喜聞其來倒衣出迎都不省屐齒之折
也已而攜臂促膝說有談空至傾肝將無同處了不知賓主
誰何顧此樂豈可與俗兒語耶某自改官餘人例皆旅退獨
足下與鄭秀才相陪信病翌日解攜斯斯不忍說去此情未
易忘也所需重陽牡丹詩并真定有春尽記併錄附呈可發

千里一笑偶緣承乏出使遂右驂沈羽斷時間足下詩文拙
卷三歎如對晤語故南最得春先寒盪未一九宜以道自重
一云適承告墨具審勿藥有期良多欣慰汝蔡相去千里而
近力疾道路間可量類苦腦疽作發大槩服餌金石或祖父
嘗興此疾傳之遺體自餘出於不意者又非當理可度當付
儻來也某家藏祕方自宋日名公士大夫累取大效近歲親
舊凡患腦背瘡者亦嘗用之多得平復今如法修合謹封送
大劑及錄本方併希檢入　遺山集東坡樂府引參以文伯
起小雪堂詩話
孝城南別宮　案此卽建春宮屬大興縣承安三年賜名者
丁酉　此上當加二月推得
二月甲辰　二月當削
丙戌以天壽節宴樞光殿　案章宗本生于七月二十七日此
七月丙戌正二十七日也下承安二年七月戊辰同至九月
一日十月十五日乃移節也
凡從官及承當人　當元北並作應是
以河東南北提刑使　北下當加路
語載琪傳中　當作語載河渠志
六年乙卯宋慶元元年　以出師遣禮部尚書　遣北作遣非
粘罕胡土　土當作士
承安元年丙辰宋二年　至自軍前　前北作中
審決免獄　免元作冤是
庚寅詔復市　寅下當加兩
自今長老太師　太元作大是
特滿郡牧　郡當作羣
大赦改元　此下當加魯王永功道封郢王宛王永成進封豫
王本傳
十二月丙午　此下當加朔
二年丁巳宋三年　辛丑宋主以母后喪遣使告哀　十二字已削
代左丞省襄　省北作相是
胥克又乘之以侵暴　克當作吏
建皆天大醮　全眞教祖碑承安丁巳六月章宗再詔王處一
至闕下特賜號體元大師及賜修眞觀一所十月召劉處元

至命待詔天長觀

無奏刑　刑下當加名

劉頌　頌元作類

詔集六品以上官　六當作四移剌益傳

若割禍特刺　禍當作幹

以樞密使兼平章政事襄知大興府事胥持國爲樞密副使權參知政事行省於北京　興當作名持國傳　三十三字當改作以知大名府事胥持國爲樞密副使權參知政事佐樞密使兼平章政事襄行省於北京　案文倒敘不順又大名誤作大興據兩傳改

分遣官於東西北路河北等路中都一節鎮　北路當作北京

一元北並作二是

十一月甲辰冬至　案宋統元厤作癸卯江氏說無禁機採　此下當加口口以奧屯忠孝等爲賀宋正旦使　案紀及表傳皆失載據宋盛紀補

十二月己巳朔　己北作乙非

上官瑜　瑜元作瑜是　案食志作瑜

稱皇叔豫王而不名　此下當加是歲韓王永濟進封衛王徵紀

卷十一

章宗紀三

三年戊午宋開年　三月戊戌　此下當加朔

始榷酤　始當作復食志

宰相遇雨可循殿廡出入　集禮原廟云比准儀注定到入內城門非時雨霽許自執小油傘

庚子后宣徽使　此上已加五月　后元北並作右是

五月壬寅　五月已削

請開榷場於轄里裊　裊食志作尼要

四年己未宋五年　楊伯通　此上當加參知政事

封崇國公　崇宗浩傳作榮

敕尚書　此下當加省

詔學校仍舊　案元史裕宗傳嘗曰我聞金章宗時有論太學生廩費太多章宗謂養一范文正公所費顧豈少哉其言甚善即此紀失書

以久雨令大興府祈晴　王若虛滹南集焚蝗志云歲己未河朔大旱遠近焦然未幾而雨淵月不解歲卒以空　案與此紀五月以旱禱雨六月雨足報謝七月以久雨祈晴正合

乙未敕京府州縣　未已作酉

丙申　此上已加十一月　丙北作甲非

十一月甲寅　十一月已削

五年庚申宋六年　癸卯定進納粟補官之家　此上已加閏月進字當削

以知大興府字下　下元作卞是

己敕諸路按察司　己下北有未是

八月　此下當加辛卯宋前主惇殂表

天壽節宋高麗遣使來賀　麗下已加夏

東至胡烈公　公元作么是　案獨吉思忠傳作么或即兵志之移剌乞

以國使院編修官　使已作史

以河南路統軍使充等　充當作兗　案交聘表作兗宋盛紀作充非

泰和元年辛酉宋嘉泰元年　敕官司私文字　私上當加公

六月己卯　卯下已加朔

更定右選　右北作古非

以二分之一　二元作三是

宜尚其價　尚北作償

辛亥敕尚書　書下元有省是

五十二卷　二刑志作三

二年壬戌宋二年　幸芳苑觀燈　芳苑地志作臨芳苑然顯紀亦但云芳苑　燈下當加辛酉天長觀災　案王鄂重修大天長觀碑文云泰和壬戌正月望日焚燬今據補下文三年五月作太極宮即此

甲子蔡王從彝母充等太師卒詔有司定喪禮葬儀事載從彝傳　蔡王從彝母充等太師元作充等大師四字當削　霍王從彝母五字當削　事載從彝傳本名阿懶母田氏早卒溫妃石抹氏養爲己子大定二十五年封宿國公加崇進二十六年賜名璞章宗即位封沂王

明昌元年諭旨有司曰豐鄆濱沂四王府各賜奴婢七百人四年詔追封故魯王永功爲趙王以從彝爲趙王後承安元年爲兵部尚書改封蔡四年除祕書監泰和五年賜今名八年封霍王祐二年薨　張暐傳霍王從彝母早死溫妃石抹氏養之明昌六年溫妃薨上問從彝喪服暐奏慈母服齊衰三年桐杖布冠禮也從彝近親至尊厭降與臣下不同乞於未葬以前服白衣絹巾既葬止用素服終制朝會從吉上從其奏　錢氏攷異云充等太師當是充華太妃之譌案宮志有充華充嬪無充華之稱乃太子諸王妃也從彝傳亦未載此事惟張暐傳云云或即指此事然暐所議[illegible]母服制案宣妃卒時從彝已出後[illegible]章宗之喪必更出後[illegible]非葬禮且明昌與泰和相隔六[illegible]

七年未可合爲一事也從彝本充華田氏所生案從彝與[illegible]母傳文可攷諸子提綱[illegible]氏賢又及之可其母[illegible]傳既云早卒何以其卒[illegible]服所生之制[illegible]轉在溫妃之後九爲矛盾　章紀明昌四年四月丁酉朔幸興陵崇妃第是日始舉樂　宮志宣徽使下崇妃位提控注世宗大人又典衛司注大定二十九年世宗才人寶林位各設泰和五年閏八月以崇妃薨罷　世宗諸子提綱昭德后生顯宗趙王孰輦　越王永功傳子福孫賜名璐初爲興陵崇妃養子　賈鈔傳泰和二年興陵崇妃薨上欲成服苑中行登門迭喪之禮以問鈔鈔對曰故宋嘗行此禮古無是也遂已　案攷異止舉張暐傳溫妃未檢及賈鈔傳崇妃事宜其年分不合迄無定論蓋崇妃爲世宗夫人以無出不見於世宗諸子目中即昭德后及兩元妃傳皆不附載遂失其姓稱崇者亦用大定禮官議上太祖蕭妃之號耳其在章宗時應爲太皇太妃諡後稱崇始卒稱太是也惟攷從彝傳云追封故魯王永功爲趙王以從彝爲趙王後永功二字乃孰輦之譌其決非永功者駁說別見本傳孰輦爲昭德后所生封趙王見宗室表及世宗諸子傳曰竊意昭德薨後崇妃必養孰輦爲己子如太祖崇妃蕭氏之養任王偓哷世宗元妃李氏之養崇王永成至孰輦卒後養永功子福孫亦似爲孰輦立後然傳言功爲養子者不終之嗣緣章宗明昌四年推顯宗母弟之恩以福孫爲同祖昆弟其屬稍疏故改命同父昆弟從彝爲孰輦後[illegible]章宗無可疑者惜此事傳文[illegible]

略耳紀例帝妃王妃皆不書薨本故溫妃卒明昌六年不書此特書卒者以興陵諸妃提控有位典衛有司而章宗欲成服送喪大貴重之故也蔡王從彝母五字累句當削從彝傳無詔定喪服葬儀之文事載從彝傳五字虛設亦當削充等大師攷異謂充華太妃之誤第太皇太妃卒後不合尚帶內職且不祔陵石與顯宗諸妃有嫌皆非例也故訂定如此又霍王從彝有三母本傳早卒之田氏生母也張暐傳議服之溫妃石抹氏即本傳養子之慈母也賈益傳是年書薨之崇妃爲趙王孰輩之慈母即從彝出後之太妃庶祖母也前引二傳以證攷攷後列紀志傳五條以終鄙說

更泰和宮曰慶寧長樂川曰雲龍　中州集章宗有雲龍川泰和殿五月牡丹詩

八月丙申鳳凰見於[illegible]州　月下當加甲午皇子生　案忒隣傳無日據傳下文癸酉滿百日推得紀書於丁酉日下非也

又五行志鳳凰見亦在丙申續夷堅志作四年六月

皇子生　三字當削

獵近郊　近上北有于是

獵用辰　獵元北並作臘是

庚辰初命外官　辰巳作申與元本合

三年癸亥宋三年　三月壬申朔　當作己巳朔　案正月辛未朔則三月安得壬申朔今按天文志癸未月食爲十五日改及朝資歷在刺史以上　及下當加隨

五月壬午以重五拜天射柳　午當作申　案宋盧紀四月己亥朔推得五月當戊辰朔

雨澤分數　澤北作水非

進世宗實錄　世當作顯　案攷異云一事重出非也

卷十二

章宗紀四

四年甲子宋四年　諭外方使人不得佩刀入宮　即高麗傳梨刀事

水冰　水元作木是

女奚列　此下當加元表

詔刺史州郡無宣聖廟學者並增修之　案刺史州係舊生例附於京府故率有未立廟學之處其已立而略見於志者如沃州天會間建　盛海州皇統中建　鈞州貞元中太守完顏守信建　邳州未承縣學滕州宋縣學金改州建　濮州州人史伸請建　又略見於碑刻者如涿州大定二十七年立　綏德州泰和元年新修　鈞州泰和三年重修　多在此年前各州必不止此故云增修

詔定前代帝王至從之　七十四字當改入禮志攷異云

尚書右丞完顏匡罷　右當作左

罷惠川高三州　高下當加遂志

安升置興遂州不同紀上文不載始置此獨書罷且其文已詳他志中似可削

咸寧　咸疑作威　案志撫州下不書罷

全安　全當作金　案志屬泰州

罷限錢法　法北作發非

以殿前古副都點檢　古當作右

五年乙丑宋開禧元年　自太和三年　太元作泰是

宋人入漣水縣　案宋盧紀五月甲申鎮江都統戚拱結弓手李全焚漣水縣李全始此

時宋殿帥郭倪至新置弓箭手　一百三十八字當改入僕散揆傳　案文不應傳略而紀反詳

興衛司　此上當加罷志

攻洛南之固縣　固當作故

六年丙寅宋二年蒙古太祖元年　遣御史大夫孟鑄　大夫當作中丞衛

遂罷宣撫司　撫北作府非

以張貞　貞元作眞

完顏王喜　完顏綱傳作王善

妨本職　妨北作以是

撲散端　撲元作僕是

甲子獵於近郊　此下當加以□□□爲高麗生日使　案表亦脫戲據謝使補

乙丑初設都提控急遞鋪官　丑下當加夏使謝封冊表

七年丁卯宋三年蒙古二年　季奕圖壽州　季元北並作李是

赦鳳成西和階山五州　案紀上六年十一月丙午克西和州十二月壬子克成州辛酉入鳳州獻階州惟山州未見克獻等文完顏綱傳上云四州下又云五州遺山集王擴碑亦云獻五州而宋史吳曦傳云開禧二年遣客姚淮源獻階成和鳳四州于金三年正月引金兵入鳳州以四郡付之表鐵山爲界慶元黨禁亦云二年四月二十六日丁丑遣客詣金獻關外四州並無五州之文則紀語恐不實　又歸潛志劉郁上平西詞亦有洗五州煙瘴之句惜李心傳西陲泰定錄張革詠吳錄毛方平丁卯實編郭士盧平叛錄諸書皆未見

四川安撫使安丙遣四和州安撫使李孝義　四川上當加宋四和當作西和　李孝義宋史本傳作李好義

戊午烏古論誼　烏上當加以

兼左副元帥定國公　左副當作都　公下當加行省于沛

攻下蘇禎關　蘇當作鵲

丙午詔策論進士　丙當作戊　案此重書丙午必誤

八年戊辰宋嘉定元年蒙古三年　把面海　面元北並作回是

左司郎中劉昂遥州刺史史蕭監察御史王宇吏部主事曹元吏部員外郎徒單永康大使馬良驃順州刺史唐括直思白坐與蒲陰令大中私議朝政皆杖之　曹元下當加戶部員外郎李著監察御史劉國樞尚書省都事曹溫雄州都軍馬師周孫傳　案坐事十一人外復有參政賈鉉傳宗室從郁見劉昂傳紀亦夫載又賈鉉傳云與審官院掌書大中漏言除授事劉昂傳亦云掌書不云縣令攷之鉉降節度大中遥縣令自爲七年冬事此八年正月復記受杖諸人事兩人不受杖故也

宰臣上表謝罪　案上下文不知所謝何罪大約是大中案內日暈三重　三北作二與天文志合

閏月　宋志開禧三年大理評事鮑滸之言統天術來年閏差閏月　宋志開禧三年大理評事鮑滸之言統天術來年閏差願以諸人所進厤令祕書省參攷頒用祕書監曾漸言來年閏差其事至重今年八月便當頒厤外國而三數月之間急遽成書願以授厤參攷擇其與天道最近且密者經用庶幾來年置閏不差　直齋書錄解題開禧厤三卷鮑滸之撰開禧三年詔附統天厤推算當時錄金人閏月與本朝不同故於此厤加五刻天道有常而造術以就之非也　案此爲宋厤差而改從金閏四月者攷宋高紀建炎三年閏八月太宗

天會七年無又紹興五年閏二月天會十三年無又十六年閏六月熙宗天眷三年無又二十九年閏六月海陵正隆四年無宣宗貞祐四年閏七月宋寧紀嘉定九年無宋理紀寶慶三年閏五月哀宗正大四年無又紹定三年閏二月正大七年無又熙宗天會十五年十月應有閏而宋高紀紹興七年亦無推其甲子皆得三百八十四五日大抵無事不書惟宋寧紀慶元六年閏二月章宗承安五年無此非無事自是癸卯文上脫載太宗天會四年閏十一月宋欽紀靖康元年同而紀聞拾遺作閏八月乃丁氏誤記　又三國時吳用乾象曆初而蜀漢仍用四分故閏朔多不合北史北魏紀始元年閏十二月梁天監三年閏次年正月蜀王衍丙戌年閏正月後唐麻閏上年十二月周世宗顯德五年閏七月南漢閏六月遼聖宗開泰九年閏二月宋麻閏十二月宋神宗元豐元年閏正月遼閏上年十二月大抵三光分曜之時置閏或殊至宋金兩朝時人爲擬尤不敢自恃是以陰相附和以示符同故與他朝異也

此乃更始　此乃上作自此非

遣使分路捕蝗　此下當加詔御史分理冤獄　案見遺山集王檝碑

以副都點檢完顏侃　副上當加左表

勝於福安殿　滏水集有挽詞

年四十一　此下當加十二月遣裴滿正如宋告哀遣蒲察知剛賜宋遺禮物遣使如宋告即位　案三使皆據宋盛紀補

卷十三

衛紹王紀

乃以衛王子按陳　陳永蹈傳作辰　案地志東京蓋州遼辰州以與陳同音更當以陳字爲是

已而改武定軍節度使　案改官見章紀泰和七年二月當有奉詔受蒙古貢幣不禮請兵等事紀文諱耳

匡等傳遣詔立衛王　此下當加其遺詔略曰皇叔衛王承世宗之遺體鍾厚慶於元妃人望所歸屈數斯在今朕上體太祖皇帝傳授至公之意付畀寶祚即皇帝位於柩前載惟禮經有嫡立嫡無嫡立庶今朕之內人見有娠者兩位已詔皇帝如其中有男當立爲儲貳如皆是男子擇可立者立之

案據完顏匡傳文此詔不合載匡傳本攷異說

大安元年己巳宋嘉定二年蒙古太祖四年　大赦　此下當加追尊皇妣李氏爲光獻皇后傳　案衛王記注亡失今從王百一采摭外更據傳錄及宋紀攷補二十六條

初章宗遺詔至願削髮爲尼　八十字當削　案文與李元妃僕散端傳複

三月　此下當加宋使來弔祭　案宋寧紀使爲曾從龍

四月　此下當加宋使來賀即位　案宋寧紀使爲宇文紹彭

幸海王莊臨奠魯國公主　公上當加長　案世宗元妃李氏傳葬於海王莊烏古論元忠傳世宗以長女妻之後封魯國大長公主章宗時爲大長公主衛王時當稱長公主

宋遣使來賀　此下當加遣使賀宋生辰宋紀

十月歲星犯左執法　月下當加丙寅熒惑志

十一月平陽地震　月下當加丙申志

自西北來　此下當加遣使賀宋正旦宋紀

進封兄越王永功爲譙王　越當作郢傳　譙王下當加宛王

永升爲夔王傳

爲太保　此下當加是歲以皇子胙王從恪爲右丞相左丞孫即康右丞獨吉思忠同爲平章政事以知興中府丞暉爲御史大夫各傳　又當加始稅開架王維翰傳

二年庚午宋三年蒙古五年　正月庚戌朔　戌當作寅　案宋寧紀上年十一月辛卯朔據改　朔下當加宋遣使來賀　案宋寧紀使爲費培

沒於蜀中　蜀元作濁是志亦作濁

地大震　此上當加乙酉志

以禮部侍郎耿端義爲參知政事　案端義傳不官禮侍其拜參政在貞祐元年十一月

北方有黑氣　此上當加壬申志

宋遣使來賀　此下當加遣使賀宋生辰宋紀

清倉　倉當作滄

十一月　此下當加當役賀宋正旦宋紀

十二月辛酉朔日有食之　疑作乙卯朔　案是年日食宋在六月丁巳朔紀在此朔下者不足校益王百一采摭司天災異十六條中必載此食而失其月朔不能定若用是歲云云例加入未免形陋故用古人歲終書閏例注入以爲月雖差而年尚合且因比年災異太多此食反視爲故事耳養新錄引李氏云此朔當在前一年其說實本監本天文志特文下災變多爲二年則志中元字乃二字之譌要之止定辛酉爲元年十二月朔則可而日食反差一年此乙卯上據宋紀九月丙戌朔下據本紀三年正月乙酉朔改爲疑朔實則史文此十字皆可削也

不得傳說邊事　此下當加是歲譙王永功追封越王傳

三年庚申宋四年蒙古八年　有大風　此上當加乙亥志

有黑氣　此上當加丙申志

四月我大元太祖　元宋大元提行太祖又提行　北無我字是

參知政事與屯忠孝爲尚書右丞　案忠孝傳止兼禮部尚書並無參政右丞等事傳言參政在貞祐初此時殆一拜即罷而傳略之耶抑此紀有譌耶

十月　此下當加己卯志　案己卯當是十月朔

夔遂犯壘壁陣　此上當加癸巳志

泰州刺史朮虎高琪　泰當作泰傳

十一月　此下當加遣使賀宋正旦宋紀

懷來　當作嬀川志

初徒單鎰至上乃大悔　七十七字當削　案文與徒單鎰傳複

胡沙責授咸平路兵馬總管　案承裕傳亦除名迫至盧元年始兼總管

萬戶孤頭　爲納蘭氏見李英傳

屯古北口　此下當加詔中都西京路及清滄州並免今年賦稅程卓傳金鑑

僕散端罷　此下當加是歲平章孫即康致仕以賈益謙爲參知政事傳

崇慶元年壬申宋五年蒙古七年　正月朔　月下當加己酉

以御史大夫福興爲參知政事　案紀書此在三月下五月又

皆參知政事蕭興爲尚書左丞攷承暉傳行省宣德承裕攷績於會河亦坐除名則兩拜皆當在大安二年此疑誤

參知政事孟鑄爲御史大夫 案鑄傳止云至盧元年復爲御史中丞其參政大夫皆無攷

武安軍節度使致仕賈鉉 武安當作安武傳 案鉉起復參政本傳無文

流華滿野 華當作孚

七月 此下當加辛未志

萬秋節 此下當加宋遣使來賀 案宋盧紀使爲傳誤

不設宴 此下當加遣使賀宋生辰宋紀

十一月 此下當加遣使賀宋正旦宋紀

謝封冊 此下當加是歲命參知政事梁瑾翰林承旨張行簡同修章宗實錄張行信傳

至盧元年癸酉宋六年蒙古八年 正月 此下當加癸卯朔宋遣使來賀 案宋盧紀使爲應武

王維爲參知政事 維下當加翰傳 事下當加左丞徒單公弼爲平章政事傳

將兵備邊 此下當加敗績傳

福海男 三字當削

都統石古乃 都統當作護衛傳

烏古論奪剌順天軍節度使 此下當加蒲察六斤橫海軍節度使傳

并其子皆殺之 并其子皆四字當削

胡沙虎者紇石烈執中也 十字當削

順天軍節度使 使上當加副

錄轄 錄當作鈐

贊 張承旨家干本 干當作手

卷十四

宣宗紀上 甲辰即皇帝位 此上當加九月衛紀

又判永定彰德等軍 定下當加汾陽耿端義傳

九月乙巳朔 九月朔三字當削

改元貞祐癸酉宋嘉定六年蒙古太祖八年 前所更名三字 三元作二是 案指從嘉二字

張行信上封事 此上當加甲寅傳

詔贈死事裴滿福興及鄧陽石古乃官 案紀書死事不立傳

者福興之外又有戶部郎中魏琦貞祐四年六月諸城軍官任福興定元年五月潞州都統馬甫十二月錦州元帥劉仲亨二年五月沂州提控齊信六月葭州刺史紇石烈王家奴三年三月合河縣令喬天翼八月泗州提控王祿五年正月鳳翔萬戶完顏醜和尚元光二年四月并與福凡十人夫書贈郵者六人 此下當加暴執中過惡削其官爵詔中外傳

以橫海 此下當加參知政事胥鼎罷傳

兼前職 此下當加遣禮部郎中粘割貞等詣大元乞和傳

又當加夏人陷鞏州節度使夾谷守中死之 案此文據表補又據本傳改涇爲鞏

二年甲戌宋七年蒙古九年 命僕散安貞等爲諸路宣撫使 案諸路可攷者安貞山東路本傳奧屯襄北京路本傳完顏鄂陝西路本傳烏古論禮河東北路本傳副使烏古論完州武都河東路本傳紇石烈鼎代南路蒲鮮萬奴東京路副使完顏海奴見叛臣等傳 惟裴滿于仁見安貞傳不詳何路

以備緣用 此下當加右丞相徒單公弼罷傳

以都元帥承暉爲平章政事 平章政事當作右丞相傳

封申國公 此下當加佐皇子留守中都傳

遷衛紹 此下當加王

以按察轉運使高汝礪 按察轉運使當作戶部尚書傳

密鎮閭災 閭元作閻是

曲赦山東路 此上當加戊辰傳

鈞鈐星 鈐當作鈐

三年乙亥宋八年蒙古十年 右副元帥蒲察七斤以其軍降於大元 案元太祖紀作金右上當加大元兵下通州完顏六斤石抹明安傳

元帥寅荅虎烏古論以城降譌

宋遣使來賀 此下當加大元兵徇霸州中丞李英兵敗死之

盡失所運糧傳

李華 華當作革

前年京兆治中李友直私逃華州結同知防禦使馬朝河州防禦判官郝遵甫平涼府同知致仕楊庭秀水洛縣主簿王傳嶽徵等團集州民號

等團集州民號忠義冠鷄都統府相提爲亂殺其防禦判官完顏八斤及城中女直人以書約都統楊珪爲府兵所得珪諱之請自效誘友直等執之庭所招千餘人納仗院諸城下時京師道路隔絕安撫司以便宜族友直等至是以狀聞乃贈八斤及被害官軍十餘人各一官賻錢三百貫夏四月癸巳河東宣撫使賈鼎言利害十三事爲公直等辨誣鼎傳十三事中有毒一條蓋即指此事長勝軍都統楊珪伏誅 案此紀作友直譌至華州結同知防禦使馬朝河州防禦判官郝遵甫平涼府同知致仕楊庭秀水洛縣主簿徵等團集州民號忠義冠鷄都統府謀舉兵入援其防禦判官完顏八斤及城中女直人有不從者公直殺之以書約都統楊珪爲安撫使所得遂誣以謀反命珪誘執之盡族公直等阮其衆時京師道路隔絕至是以狀聞賜八斤及被殺十餘人各一官贈錢三百貫夏四月癸巳河東宣撫使賈鼎言利害十三事爲公直等辨誣鼎傳十三事中有毒一條蓋即指此事 案文中私逃挺亂便宜伏誅等語前後抵牾蓋始以安撫之奏蔓延漫鈔入紀者此事惟略見於韓玉傳紀以諸人無傳故載筆小詳而前奏失於改正一似公直等果謀反矣今攷定如此 又韓玉傳云公直一軍行有日矣將有還約國朝人有不從者輒以軍法從事京兆統軍便謂公直據華州反即指擅殺判官及女直人事當時以此爲謀反實據者也楊珪雖誅而是年陝西安撫使完顏達吉不副使烏古論宛州統軍使完顏合打不聞因此獲譴公直等俱無贈師而韓玉牽連亦未省釋殆以是歟 又公直以下諸人事狀多佚惟楊廷秀事故見於紀志及他書碑碣者尚可攷廷秀字德懋華州人爲大定中進士中州集本傳由進士出令高陵入官補闕由補闕補修撰由修撰出刺澤州由刺史遷平涼府同知致仕其在諫垣請轉對移關章紀系安四年六月丁丑類集聖訓又十二月辛酉編次日麻又五年閏二月丁未在詞垣奏定州縣聽訟條約刑志承安五年十二月咸蔡道陵命允克稱職聽刺史政績雖不傳第寺碑所述祕石山院記潛明堂金石文編記補引之下至致仕後復能團練鄉郡奮勇勤王曉師尤可尚夫金國

自大安貞祐以來四境交兵圍燕窺汴中原不知誰屬忠義之士誠有不容坐視者故讀其成彙道中詩云九關欲上虎豹怒三徑未埽松菊荒崧少雲煙鄉駐馬漢唐宮殿兩亡羊賓與韓溫甫檄語（韓玉傳及中州集）同挾悲憤之氣惜乎時會不齊竟遭誣陷與李公直等駢首族滅士論冤之他若龍泉碑文秋澗詮爲奇作（王惲題陽城北龍泉寺詩後云萬松劉人廢手沸恆碑看注碑爲大定間澤州刺史楊廷奇作也）又如高陵縣顯靈門等碑法輪寺詩書撰並出一手其文章字畫自負尤不淺而史載闕如故引所見附志之

平時可以　以元作耳是

從事郎　事元作仕

艾國公　艾元作萬是

遂止　此下當加大元兵克曹州（馬鑣傳）

徵弓箭于內外京官　丁巳作于與元本合

亡大告身　大元作失是

遇七寇　遇當作過

特遷二官升正五品職　九字當改入上招徠民戶至五萬文下　案此賞粘割忒隣復立鼓州功也

行中書省　中當作尚

其不可大用者　不已作才與元本合

乙酉糧察御史　乙已作已與元本合

掠城武　城元作成是　案地志作成

及差委官　差委元作委差

平原　元作平涼是

杖之八十　此下當加以參知政事高汝礪爲尚書右丞（傳）

以秋稼未獲　獲已作穫與元本合

設潼關提控總領軍馬等官　此下當加已已以左諫議大夫把胡魯等爲賀宋生日使（表）

護治肇國公按春第　春當作陳　案永蹈傳子按春已賜自盡泰和七年詔以衛王子按辰爲後奉其祭祀當封國公傳略耳按辰當從衛紀作按陳官志有提控肇國公家屬次在衛鎬後者即此

按春所爲不慎　春當作陳

按春尋以不法　春當作陳

黜衛紹王母李氏光獻皇后尊謚神主在太廟畫像在衍慶宮（遷出之）衍當作啟　案世宗元妃李氏傳無畫像事且衍慶宮在中都是年五月已爲蒙古所破何由自九月衍慶遷出之文在南京者自名慶慶

東鹿　東元北並作東是

能募民進粟五十石以上　十元作千是　案募粟事又見高汝礪傳乃在興定三年

出爲集義軍節度使　義當作慶

召中奉大夫　奉當作議

上與尚書左丞汝礪　左當作右

庚辰　此下當加以拱衛直都指揮使蒲察五斤等爲賀宋正旦使（表）

亦以官絲　絲北作紂非

已已勞民　勞上已加戒勿與元本合

陝西胡上門　門下已加進官三階再任知元本合　此下又當加是歲以皇子濮王守純爲樞密使（傳）

四年（甲子　宋寧宗嘉定十七年　蒙古太祖十年）　正月　此下當加乙卯朔宋使賀正旦

侯摯進尚書右丞　此下當加吏部尚書李革爲參知政事（傳）

太原元帥監軍　監上元有左是

招其民降比者　比已作非

得四千三百三餘人　元作四千三百餘人是非作四千三百三十餘人非

詔免逃戶租　逃上當加陝西

詔遣官勸農　勸元作劝

大元兵圍太原　太原當作平陽（宵鵬傳）

任詢公瑋薨　即豫王永成子

溫敏可吾　敏元作敬是

比尚販米　比元作非是

水星晝見于奎　水已作歲元作木

候平定　候元作俟

壬戌賜張行信寶券二萬貫重幣十端旌其議禮之當　二十字當改入下十二月李革罷文下（傳）

攻防州　防當作坊

以中尉衛完顏奴婢等　此上當加乙未（表）　尉衛當作衛尉

攝大尉　大元作太是

河南行省肯鼎　南當作東（傳）

以運軍上衣糧者　上北作士是

戶部郎中魏琦　歸潛志魏戶部琦字民英宏州順聖人少工詞賦擢高第爲都陽令有治行南渡爲南京留守判官遷戶部員外郎郎中以材幹稱貞祐末北兵犯潼關行部軍前至洛陽見殺朝廷官其子焉

大元兵至沔池　沔當作澠

進所獲馬馳　馳元作駝是

卷十五

宣宗紀中

興定元年（己巳　宋十年　蒙古十二年　一二一九年）　二月戊寅　此下當加朔

降葛仲　葛仲即葛鐵槍見元史宵乃台傳

權知真定府事　此下當加是月起復禮部尚書張行信權參知政事

官給其種　種北作糧非

各司察之　司當作尚

尚書右丞蒲察移剌都　都元作官擅赴京師　尚書右丞當作上京宣撫使　案移剌都自上京逃歸故以爲罪若書右丞則本宜在京師不見其罪矣

下沔城縣　沔當作諸

壬午從宜移剌買奴　此上已加十一月

揚雲翼榮之　榮當作榮

元帥左監軍蒲察五斤進右副元帥權參知政事充遼東行省（宋十一年　蒙古十三年　元本北本二年提行是）

案文二十六字與完顏阿里不孫傳不合疑誤

溫敏可吾　敏元作敬是

李雄翻　李北作季非

獲漏國人言大元兵圍夏王城　案文知此事當在丁丑年元太祖紀即載於十一年戊寅非也

辛亥張行信　張上當加參知政事

殊不知當闕之時　知元作思是

長春節　此下當加免朝賀

上京行省蒲察五斤表左監軍哥不靈誣防州宣撫副使紇石烈按敦將叛而殺之　案此事不見列傳惟完顏阿里不孫傳伯德胡土殺阿里不孫監軍溫迪罕哥不靈與上京留守蒲察五斤所遣使二人合謀召胡土誅之哥不靈進一階亦與此文迥不相合此云防州無其地紇石烈按敦無其人誣叛而殺無其事當必有誤

夏四月壬寅朔蒲察五斤　蒲北作捕非

完顏素圖　圖當作喻傳

部落堝　部元作步

黃樞阿魯答　樞元作摳是北作稠非　案李全傳黃摳者郎阿魯答爲經歷官是也

集兵應州飛狐　狐已作狐與元本合

更審處之　審北作深非

有司議贍邺　此上當加詔

治京獄冤因　因當作囚

勢連及帥府　勢下當加必

用點檢承元言　元當作立傳

江北行省　江當作河

詔河北行省完顏霆　省下當加遣

招撫使田琢　此上當加詔

待郎郎中員外郎　七字當削

防刺長官　此下當加充

勾當官　此下當加充

權石都監　石元作右是

甲申河東南路　河上當加詔

納合蒲剌都　蒲北作滿非

敗夏人於質孤保　保當作堡

嵐州元帥古里甲完復河東　嵐上亦有與是　甲下當加石倫　案此族無顯人時人止呼其氏史文因之與石家奴止書蒲察同

三年己卯宋十二年蒙古十四年　上濠州香山村之捷　濠北作壕非

諭宣徽　此下當加院

元帥右都監承立　右當作左

淪統制李申之　申之有詩見歸潛志

破宋人於海林關　海當作梅

閏三月　當作閏月　案史例書閏不計數況上文已有三月

付嵐州帥古里甲　此下當加石倫

破葭州之通泰砦　泰當作秦

陷其西南偶　偶當作隅

詔赴遼東等處　赴當作付

撫諭其軍民　此下當加是月益都總領張林以青莒密登萊濰濱濱棣沂寧海濟南十二州叛入於宋宋李全傳

寧東西南三路行三司　東上當加京

遣徒單思忠以地震　以地震三字當改入遣字上

西京行三司　西京當作京西

郴洛　洛元作沼是

貸之　此下當加是月右丞賈益謙進左丞傳

完顏仲　此下當加元傳

眞定招撫使武仙請給金銀符　武仙二字當改入請給下　案仙是年以防禦兼同知安得稱招撫其招撫使恐尙屬惟宏

以樞密副使僕散安貞同簽院事譌可行院事于河北　案此文與兩傳皆不合

尙書以希隆罰輕　書下當加省

誅高琪　此下當加壬申雨木冰志　又當加詔移文夏國傳

卷十六

宣宗紀下

四年庚辰宋十三年蒙古十五年　進官一階　此下當加是月左丞賈益謙罷　又當加封滄州經略使王福等爲九公皆兼宣撫使賜宣力忠臣總帥本路兵馬官吏賦稅便宜行事苗道潤傳　又當加夏人公移語不遜詔詞臣草牒折之傳

寇樂陵監山　監已作鹽與元本合

橫海節度使　海下當加軍

完顏畏可　完當作兀

山東民僑居者募壯士五百人　募字當改入山東上

使大元　此下當加是月右丞侯摯致仕傳

戍江　戍已作成與元本合　案遺山集濮州碑云成侯江即此

進章宗實錄　滏水集有進呈表

又犯靈臺第一星　臺下當加北

山東東路軍戶徙許州　徙元北並作徙是

詔紫茂權元帥左都監　都監當作監軍

五年辛巳宋十四年蒙古十六年　拓南京諸河　拓元作拓是　河元作州　河下志有灘字

南伐事軍　軍元作重是

詔諸道共集蔡州　共元作兵是

及監官　監下當加當

改授西省節制　授元作受疑作陝

張子英　子北作于非

隨處士民　士元作士是　案士民對下客戶而言

以寬士民　士元作士是

行能鑿閘開田　閘北作閘非

掌虎魯合往　往元作住是

元光元年壬午宋十五年蒙古十七年　壬午遣官　午已作子與元本合

即澧乘者　即北作有是

防州刺史　防當作坊

西面節度使　西面未詳元作西西亦譌

壬辰詔　辰已作申

就糧屯　此下當加是月參知政事把胡魯罷傳　又當加元帥右都監完顏合達遷左監軍權參知政事行省事于京兆傳

宋人以事兵　事元作重是

輒杖左右司　杖北作授非

掠確山縣之劉村　此下當加壬戌長春節免朝賀

諸監官　監下當加當

七月　七上元有秋是

以左右警巡使　古元北並作右是

下榮州之胡壁堡　榮當作滎　案即滎河縣

權元帥元帥右都監　下元帥北作府　案當削一元帥字府字亦衍

攻鳳翔　此下當加是月把胡魯進右丞傳

二年癸未宋十六年蒙古十八年　甲寅上謂宰臣人有才堪任事至上以爲然　五十五字當削　案文與高汝礪傳複　臣下當有曰

完顏醜和　此下當加尙

京東總帥　此下當加耳吾塔

有護衛二人私語　案此等事已見於魏鄭公宋仁宗

章宗秋還　還元本空缺　還上宜加獵

并以納合六斤　斤當作哥

銀青榮祿大夫　榮北作光非

權御史中丞師安石等　案傳無權字

河池　河當作潤

十一月己亥　此下當加朔

謚大行　滏水集有謚議哀冊又歸潛志潘翰林仲明宣宗玉冊哀冊皆其筆

發　北顧有道之朝　有道北作大元非

卷十七

哀宗紀上

正大元年甲申宋嘉定十七年蒙古太祖十九年　上始視朝　此下當加右丞把胡魯拜平章政事傳

平章政事制王守純罷判睦親府　當作英王守純進封荊王

罷平章政事改判睦親府

以延安帥臣　延安當作京兆

行尙書省事于京兆　京兆當作延安

賜詞賦進士王鶚以下五十人及第　案遺山集御史孫公表是年詞賦及第並授奉直大夫而宣宗貞祐三年進士第一乃授奉直則此當更優紀略耳

上以心喪　心北作新非

詔諭百官　王惲玉堂嘉話李翰林欽叔一日與杜仲梁在茶肆中有司召公甚急公曰無他多是要撰文字渠留此勿去少當卽來已而果至曰爲戒諭百官草詔適當筆者應奉程

天錫程初人供職有猝不易稱者公遂立草五百餘字允協事宜甚稱上意其辭曰朕祈卽大位肇親萬幾國事實爲未明政統尤懼多闕尙賴衛文武多士內外庶僚上下同心始終戮力以副遺大投艱之託其成興滯補廢之功然而養育者每務以因循嗜閒逸者或託於疾病因之積弊習以成風事至於斯朕將何稱蓋深惟百姓勤勞之意尙能不忘累聖涵養之仁服田力穡而以給租庸輓粟飛芻而不憚征繕凡爾等身膺高爵世享厚恩夫有國乃可以有家而爲臣亦由之爲子未有國不安而家可保必須臣竭力而君以寧加之事屬方殷時丁多故舊疆待乎恢復强敵期以削平正當經營之秋難行姑息之政朕旣夙宵軫念庶幾宏業以昭功爾等朝夕在公豈宜玩歲而愒日夫湯刑以儆具位周典以正百官茲出話言以爲明訓掌刑者有法可奉毋使有冤抑之情典選者有格可循毋妄求疏駁之節錢穀當審知取予毋吝於出納之間臺諫當指陳是非毋涉於細碎之事司農以敦本察吏不可苟且而曠職名司牧以扶弱抑强不可聚斂而營私計至於大而分閫小而掌兵固當志殄寇仇日闢土宇受朝廷之託必思報國念功臣之後常恐辱先又豈可平居□□□□臨事或生於畏懼視郡縣之官忘分於彼此役部伍之卒不計於公私凡我有官所當共戒其敬僉於邦憲務恪愼於官箴享富貴於當年垂功名於身後且賞罰期於必信而功罪貴乎正明茲誡前代之良規亦我祖宗之已事今當伸法要在決行嗚呼任賢使能周室固聞於興復綜名核實漢家遂致於肅衛公勤者賞不敢私弛慢者刑茲無赦各勤爾職明聽朕言故茲詔示想宜知悉　案哀紀正大元年二月八月無文二年二月三月六月十一月十二月三年二月九月十二月四年四月九月五年十月六年正月四月六月七年二月三月四月九月十一月十二月八年二月三月六月八月皆無文因疑瞻思帝紀之失載又白撒傳元光後至正大初闕四年事合喜傳凡闕七年事女魯歡傳凡闕八年事亦疑王辰雜編之脫文要之皆非也蓋自宣宗未造開封府報衛聲已在百官朝拜之後張行信許道眞言事皆不及前弛漫之風積習旣久況是時蒙古西征宋兵

亦罷中原無事文恬武嬉坐俟國亡毫不知恥此詔爲哀宗勵精圖治之始欽叔代言雖能指出掌刑典選數條並及養資考嗜闕逸諸獎可謂切中朝臣利病惜乎徒託空言無補國是紀傳皆不採故補注之

桓州刺史　桓當作恒　案西京恒州失去已久此爲盩厔縣所改者

上欲彰先帝之過　欲上當加不

二年乙酉宋理宗寶慶元年蒙古二十年　今稱帝以和　帝北作弟是

三年丙戌宋二年蒙古二十一年　討反賊萬家奴　家當削

以禮部尙書楊雲翼等爲益政院說書官　案此官自楊之美外可攷者呂造完顏奴申蒲察世達三人

遣中大夫完顏履信爲弔祭夏國使　中下當加奉　信下當加等衣　使下當加是年以工部尙書師安石爲左參政傳

四年丁亥宋三年蒙古二十三年　辛亥朔　三字已削

獲馬八千　案牙吾塔傳作三千　千下當加是月召合達還朝拜平章政事傳

大元兵平德順府　府當作州

徵夏稅二倍　此下當加四月丙申詔羣臣議陝西事

正月丁丑　案宋理紀閏五月己卯朔從是日丁丑順推至六月戊申朔計三十有二日中必有閏

進士第　此下當加是月夏國亡　案西夏傳正大三年七月德旺死明年王昶二年夏國亡交聘表是年夏遣精方匭匣使王立之來未復命國亡元太祖紀二十二年丁亥六月夏主李睍降宋史夏國傳丁亥秋爲大元所取夏國亡

王部尙書師安石　工部尙書當作參知政事傳

進之定遺制　之北作大是

外臺監察御史　案完顏匡傳章宗立提刑司專糾察黜陟當時號爲外臺

詔贈德順府死事愛申馬肩龍等官　府當作州

五年戊子宋理宗寶祐元年蒙古淳祐八年　陁蒲胡土門　蒲元作滿是烏古論不魯剌　不當作石奴申傳

禱於上清宮　此下當加右丞赤盞畏忻罷傳

減其工三之二　二當作一白華傳

充國信使　充下當加大元

六年己丑宋二年蒙古太宗元年　馳喻蒲阿　喻當作諭

三月乙亥忠孝軍總領陳和尚有戰功授定遠大將軍平涼府

判官世襲謀克　三十字當改入七年還京兆文下

后抹冬兒　后元作北並作后是

八月　此下已加丙申

十月　此下已加乙未朔

十二月　此下已加乙未

七年庚寅宋三年蒙古二年　還京兆　案宋理紀是年閏二月自六年

十月乙未朔推至是年七月庚寅得二百九十五日中必有

閏

七月　此下當加庚寅朔合達傳

權樞密副使　此下當加中丞完顏素蘭爲參政行省于京兆

傳

十月　此下已加己未朔

八年辛卯宋四年蒙古三年　元本八年提行是

棄京兆還居民於河南　張醴游城南記薦福塔續注貞祐乙

亥塔之纏腰尚存辛卯遷徙廢蕩殆盡惟甄塔存焉又三塔

續注西北有唐贈戶部尚書楊貞公瑀廟碑楊氏苗裔泰和

間尚盛人呼爲廟坡楊辛卯遷移無聞焉又元醫之居續注

興定辛巳間尚爲元氏遷徙後無聞焉

而樞密院議以遼待勞　樞密已作東省與元本合

上諭之曰至惟不負吾民可也　六十八字當削

喜傳復

天興元年壬辰宋五年蒙古四年　以便召問　此下當加下詔求言於

東華門接受陳言文字參大榮事

行元帥府事　此下當加于許州古里甲石倫傳

起近京諸邑軍家屬　邑元作色是

次盧氏　此上當加大元兵

分隸諸帥　帥北作師非

劉益比其子戰死　比元作叱是

楊仁　仁上當加居

乙丑將相受保城爵賞　丑巳作巳與元本合

國用安　用安已作安用

保忠廟　保元北並作褒是

飛虎軍士　士北作事非

又益兵五十人　十元北並作千是

虎顏思烈　虎元作完是

壬子　當改入上中京文上　元本無此二字

行京都路尚書省事　都元作東是

戊寅　二字當削　案戊寅即下九月朔此衍

卷十八

哀宗紀下

軍士殺鄭門守者出之　之元作者是

庚辰起上黨公張開及臨淄郡王王義深廣平郡王范成爲元

帥　庚元作壬是　臨淄當作東平白華傳　廣平當作膠西

同上　范成下元有進是

范乃速　范已作蒲與元本合

賜越王　三字已削　元有越王二字無賜字

賜兗王用安　用上已加完顏

杖殺孝婦於省門　此下當加是月以强伸爲中京留守行元

帥府事傳

期以十二月一日入援　此下當加是月復起白撒爲平章政

事兼右副元帥傳

權興寶軍節度使　興寶當作寶昌

遣近侍郎白華問計　郎北作即是

鞏昌元帥完顏忽斜虎至自金昌爲上言京西三百里之間無

井竈不可往東行之議遂決　昌下當加請西幸便白撒

案忽斜虎主西幸白撒主東行據此文似東行之議出於忽

斜虎矣非也乃脫文耳

二年癸巳宋六年蒙古五年　丁而上哭祭戰死士於河北岸　丁巳作

巳與元本合

完顏忽土出　忽女魯歡傳作胡

女魯權不可　權當作灌

馬軍都元帥　馬軍已作軍馬與元本合

張節　節上當加大

裴蒲阿虎帶　蒲已作滿與元本合

講議蒲察琦　此下當加戶部尚書完顏珠顯崔立傳

癸酉　崔立傳作壬申

庚午至歸德　庚午已削

二百八十餘人　女魯歡傳作七百人

以忠孝盜爲亂　盜元北並作軍是

辛巳宦奴眞授參知政事　眞謀誅宦奴　七十六字當改入下

俱亡入宋文下　已元作卯當作亥　自古無不忘之國忘

元作亡是　辛上當加五月己酉宦奴敗大軍于王家寺傳

案宦奴傳眞授參政在五月五日己酉王家寺戰勝之後

不合反在四月前乃錯簡耳

俱亡入宋　此下當加是月前諸縣尉王進等復亳州

烏古論蒲鮮　婁室傳作忽魯

至浙水　浙元作浙是　宋理紀七月敗武仙於浙江

婁室行省院於息州　案與傳不合

設四隅和糴宮　宮當作官

九月癸卯朔　當作壬寅朔　案下文庚戌爲重九則癸卯非

朔也宋理紀亦壬寅朔

十月戊辰更造天興寶會　辰已作寅　北無會字非

獨此爲介介爾　爾元作耳

三年甲午宋端平元年蒙古六年　帝自縊於幽蘭軒　此下當加年三十

七

贊　宣宗南度　度已作渡

卷十九

世紀補　元本有補字南北本脫　補下北注追尊二字

景宣皇帝　集禮天會十三年奉上謚號乾文閣直學士蔡靖

撰門下侍郎乾文閣待制吳激爲中書舍人

改葬興陵　此下當加皇統五年曾謚允恭克讓孝德元功佑

聖景宣皇帝

降帝爲豐王　豐海紀作遼

睿宗　本諱謨里朶　案宋史作窩里嗢

魁偉質敏　此上當加帝

宋馬括兵　此上當加六年正月

北拔离速至陽州　北當作比
或宗輔宗翰宗弁中　翰當作幹
降甘泉等三堡　三堡傳作二
甘嵓　嵓已作谷
慕洧　慕西夏傳作慕
十三年　此下當加五月甲申紀　案集禮五月十一日廢務
世宗即位追上尊謚　追下當加謚簡肅皇帝大定三年九月加紀
改葬於大房山　昂傳爲敕葬使即此
顯宗　按百官以禮勿以儲以生驕慢　按已作接　儲以北作儲位是
四年　此上當加六月己巳帝有疾世宗往視紀
受冊　冊上當加太廟服常朝服乘馬　案禮志皇帝恭謝儀降輦升輅來行乘馬乃大定七年後之制此則指五年三月上尊號時事尚在前也
庚戌受皇太子冊寶　戌當作辰紀　受當作授　集禮七年十二月一日命侍講學士張景仁撰冊文禮部侍郎劉仲淵書冊象寶五日差工部侍郎張仲愈提點儀仗二十五日命右丞相良弼告天地樞密使志寧告宗廟平章政事守道攝侍中宋寶讀寶右丞石琚攝中書令奉冊讀冊
隋王惟功　惟已作永
十一月丁亥　此上當加十一月
十二年十月　二元作三是
十四年四月　此下當加戊辰有事於太廟帝攝行祀事紀
上卻之　上北作帝是
或能留一二年　一北作三
謂諸侍中曰　侍中已作中侍
帝冬獵　案集禮守國儀皇太子起居表問圍獵事如何敕旨來往日數從太子所欲又釋重玉有從顯宗皇帝幸龍泉寺詩刻是也
二十五年正月乙酉　此下當加朔紀
張僅言　僅北作謹非
贊　太子之猛安也　子元作祖是

宗翰請立熙宗宗望不敢違　翰當作輔　望元作翰是
舊史稱睿宗　睿元作容是

金史詳校卷二

長沙蕭　鑑初校
北平史悠咸覆校
番禺陶福祥再覆校

金史詳校卷二下

烏程施國祁撰

卷二十

天文志　元本大文下注日蝕食蝕理雲氣月五星淩犯及星變

日蝕食　案此條今世侵與宋不合事其小合者別詳金源鏡興大明曆詳注至蝕理雲氣而國紀志多不合不敢校也

太祖　案宋微紀政和五年七月戊辰朔日食收國元年不書又重和元年五月壬午朔天鼎一年不書

天輔　六年癸　月庚寅朔　宋宣和四年二月不載

七年秋八月辛巳朔　宋同遂天開紀俱大一年不載案金例本遂年當有不合者乃遂紀脫耳

天會　十一年正月丙午朔　宋高紀作乙巳朔詳本紀

斜角交行　案宋高紀紹興七年　月癸巳朔熙紀天會十五年不書

天眷三年七月癸卯朔　宋紹興十月不載

皇統　四年六月辛巳朔　宋紹興十四年不載

乙亥朔日食　案宋紹興十七年十月辛卯朔皇統七年不書

丙戌白虹貫之　之北作日是

海陵敕自今日食皆面奏不須頒告中外　十六字當刪　案文與海紀複

正隆　六年　案宋紹興三十二年正月甲戌朔海紀不書

大定　七年四月戊辰朔　宋孝紀乾道三年不載

北方微有赤氣　微元作微

承安三年正月己亥朔　宋寧紀慶元三年不載　案淳南集太乙三代度師論公表承安改元日食正旦父老懼災請師作無於神霄宮即此

五年十一月癸丑日食注宋史作六月乙酉朔　丑下當加朔紀　注八字當刪　案是年即宋慶元六年日食宋金不同

月蝕凡三是年十一月大安二年十二月正大五年十二月宋皆作六月　又志注他史無此例即此志大安二年正大五年亦並無注

泰和　三年　案宋嘉泰三年四月己亥朔食紀不書

六年　二月壬子朔　案章紀不書宋開禧二年二月亦不載
大安元年　元當作二紀
十二月辛酉朔　辛酉疑作乙卯詳本紀　案宋嘉定三年作
六月丁巳朔
經月乃已　案宋嘉定四年十一月乙酉朔衛紀不書
貞祐元年　十二月　二已作一
四年　閏七月壬午朔　宋嘉定九年閏月不載
興定　二年七月庚午朔　宋嘉定十一年七月不載
正大二年二月甲寅　已作正月甲申
省前有氣　省當作日
四年　案宋理紀寶慶三年六月戊申朔哀紀不書
五年十二月庚子朔　宋紹定元年作六月壬寅朔
日有兩珥　案宋紹定六年九月壬寅朔天興二年不書
京索之間雨血十餘里　九字當削故人五行志　案此異不
得順文雜入天文類
月食　案月食較日食差輕故宋志有而此志不書若並從省
惟本志有而宋志無者俱載亦詳金源雜興木詩注至五星
凌犯變等尤屬參差不合不敢臆校
皇統　三年正月己丑　丑下當加朔紀
至五月壬戌始滅　此下當加六月
太白經天　案太白晝日而行惟早晚見於東西若見於午位
爲經天其餘方位則但書晝見見漢書楚元王傳孟康注及
草木子
十二月乙卯朔太白經天丙子月食閏月己亥太白經天　二
十二字當削　案文爲貞元元年事而重書於天德四年乃
史官誤錄失刪妄加甲子以歎後人者
貞元二年　二丑作元是
十二月乙卯　卯下當加朔
庚午月食　宋志不載
閏月乙酉　酉下當加朔
二年　三月辛巳月食　元無月字　宋志不載
十一月甲子月食　宋志不載
正隆　三年　二月己卯　己當作乙宋志

辛巳月食　辛當作乙　宋志不載
四年　十二月　月下當加甲子
海陵問司天提點馬貴中曰至無兵兵起　九十六字當削
案文與馬貴中傳複
六年七月乙酉月食　宋志不載
先是海陵問司天馬貴中曰至南伐遇弒　一百五十一字當
削　案文與馬貴中傳複
大定　四年　十一月丙申月食既　宋志作五月
六年　六月太白晝見辛巳經天　當作六月辛巳太白晝見
紀
十一年　八月癸卯　卯下當加朔紀
十一月甲子太白晝見　此上當加十五年紀
二十一年　二月甲子　二月當作三月
注以下史闕　當加十一月丁亥月食　案麻志序云二十一
年十一月望太陰虧食遂命司天校厤宋志溯熙八年十一
月丁亥同今據補
辛巳夜月食既　夜字當削
歲星犯軒轅大星　太北作大是
丁丑月掩卯　卯元北並作昴是
明昌元年　十二月乙未月食　宋志作十一月
二年　十二月戊子木金相犯　案張行簡傳云校劉道用新
厤二年十二月十四日金木俱在危十三度道用厤在十三
日差一日卽此
三年　四月丁巳月食　宋志作乙巳誤　案張行簡傳云校
是夜月食時刻不同卽此
四年　九月戊申月食　申當作寅　宋志不載
五年十月癸卯月食　宋志作九月誤
承安　二年　二月　己未　月食既　宋志作七月誤
三年正月甲寅月食　宋志不載
泰和元年十一月辛酉月食　宋志不載
三年　六月戊戌　紀作己亥
四年九月乙亥月食　宋志不載
五年　八月己巳月食　八當作閏

七年正月　辛卯月食　宋志作壬辰
八年正月丙戌月食　宋志作二月誤
大安　三年正月乙酉　酉下當加朔
崇慶元年　當作至寧元年紀
貞祐　三年七月　己卯月八暈　紀作戊寅　宋志作辛卯
誤
天有流星　天字當削
興定　二年　其先如塔狀　先北作光是
十月庚申　紀作癸亥
十一月壬子月食既　一當作二宋志
三年　十一月乙巳月食　乙巳當作丙午　案志中月食不
同有在十五日者天德三年一月丙辰貞元二年十一月甲子朔定四年十一月丙申十六年三月庚申朔昌元年六月丁酉十二月乙未二年六月壬辰四年九月戊申承安元年八月壬戌二年二月己未三年七月庚戌泰和元年十一月辛酉三年三月癸未五年二月壬申閏八月乙巳七年正月辛卯七月戊子大安元年六月丁丑十月乙亥貞祐二年二月庚戌八月丁未興定元年十二月戊午二年六月乙卯四年五月甲辰元光元年三月癸未是也在十六日者十一年十二月丙戌十三年十一月乙酉貞元元年十二月庚午二年七月己巳大定二十九年十二月辛卯明昌三年四月丁巳五年十月癸卯承安三年正月甲寅五年五月庚午泰和二年五月己未行年九月乙亥八年正月丙戌貞祐四年二月己亥興定二年五月庚戌是也在十四日者十二年三月壬辰貞祐三年八月辛丑四年七月乙未興定二年十月壬子是也　此日據宋志作丙午上溯癸巳朔亦當爲十四日若作乙巳則十三日矣有是理哉
六年　四月癸亥月食　四當作三宋志
正大　三年十一月　癸酉五星並見於西南　宋理紀天文
志寶慶二年皆不載楊雲翼傳有五星聚井辨一篇卽此
九四十有八日　案白閏九月二日至十月一日止三十日耳
哀宗曰　哀北作京非
卷二十一
厤志上
序　司天楊級始造大明厤　案白遼統和以後中厤金源下
及元至元以前北中沿用祖沖之大明厤然大明其號非其
術也級法當起演紀上元庚寅距今天會五年丁未三億八
千三百七十六萬八千六百五十七年直齋書錄解題云金

大明厤一卷大定十三年所爲積年三億以上其拙可知是也 案大定十三年乃指趙知微重修之年非謂彼時厤在大定也

因宋紀元厤而增損之也 末徵紀崇寧五年五月丁未頒紀元厤遼厤志閏攷乾統六年宋用紀元厤王海崇寧二年命姚舜輔等復造新厤覘崇天減六十七刻元厤志序許衡等以謂金雖改厤止以宋紀元厤微加增損實未嘗測驗於天李謙厤議以大衍宣明紀元統天大明授時六厤攷驗冬至日刻疏密四十九事紀元大明所定冬至甲子無不同者惟陳太建丁酉略差耳

乃命司天監趙知微重修大明厤十一年厤成 十一當作二十 案元李謙厤議所校冬至刻法如承安二年之甲辰泰和三年之乙亥正大七年之丁酉大明仍屬後天則趙術亦非密合

明昌初司天又改進親厤 明昌初當作泰和中 親當作新事遂寢 案張行簡傳泰和六年祕書監進太乙新厤詔校之楊雲翼傳司天有以太乙新厤上進者摘其不合者二十餘條序略去

步氣朔 紀元同

演紀上元甲子至今大定庚子二十年 八千八百六十三萬九千六百五十六年 此趙知微重修厤元也乃就楊級所定厤元斷取近距之元用之以省布算之繁其實與級厤無異也 元厤至六百五十六作七百五十七乃距至元辛巳之積年故較多一百一年非有誤也

日法五千二百三十分 金水厤度法同

歲實 紀元作朞實金水厤率同

通餘 紀元無而用大衍法中盈分數三一八五五以一二乘之即與通餘合檢之以一二除通餘亦與中盈分合也

朔實 紀元同

通閏 紀元作歲閏見步發斂下金源百二十年凡四十四閏 每章得七閏弱

歲策 紀元作歲周

朔策 紀元同五禮通攷云强於崇天弱於正光

氣策 紀元同

六十秒 十下當加六

望策 紀元同步交會交望同

四十五秒 當作五十

象策 紀元作弦策步月離象策同紀元中盈分別此下二分 二當作一

二十二秒半 當作二十五

沒限 紀元同

三十秒 十下當加四

朔虛分 紀元同

旬周 紀元同

紀法六十 紀元同

杪母九十 紀元無

步卦候 紀元作步發斂

候策五 紀元同

卦策六 紀元同

真法三 紀元作土王策紀元此下有歲閏卽上元閏又有月閏卽十二歲閏也惟閏限大明無此法攷紀元閏限以月閏減朔實得數則以十二除通閏卽得月閏以減朔實亦得數爲大明閏限也

辰法二千六百一十 十下當加五 紀元作六日此卽半日法步晷漏半法同

半辰法 紀元作十二日

刻法 紀元作十日

辰刻八 紀元作四乘半辰法見步晷漏

半辰刻四 紀元作二乘半辰法

杪母一百 紀元 六十

二十四氣卦候 紀元同本大衍法宋應天厤同

小暑至 北作麥秋至 案大衍作小暑庚午元厤同

步日躔 紀元同

周天分 紀元同五禮通攷云强於明天弱於乾道

步差 紀元同五禮通攷云七十五六年而差一度

杪母一萬 紀元一百

周天度 紀元同

象限 紀元同紀元此下有乘法除法二則與崇天厤同

二十四氣日積度及盈縮 紀元無本應天法

大寒 盈一萬二千九百二十九 二十元作七十是

驚蟄 益七百三十七 三十七元作三十九是

盈二萬三千二百一十六 一元作七是

清明 盈二萬三千七百七十六 七百元作二百是

立秋 末一百八十六二十六二十六 二十元皆作一十

白露 縮二萬三千三百七十六 三百元作二百是

霜降 損三千四百五 五下當加十三

立冬 縮一萬四千六百九十九 空格元有七字是

小雪 縮一萬一千九百 當作一萬二千九百七十九

二十四氣中積及朓朒 紀元同

立春 益一百二十五 二當作三

穀雨 損一百二十五 二元作三是

小暑 經分四千三百四十六 四十六元作九十四六十

益二百二十二 二十當作三十

大暑 經分一百三十 一元作三是

立秋 約分一十七 一元作二是

霜降 經分一千九百三十三五 五元作十二

爲每日盈縮朒積 朒上已加朓

赤道宿度 紀元同

右北方七宿七十九度杪六十八 六十八紀元作七十二

昏一百五度 度下當加半

右東方七宿七十九度 此行之後當加六十一字云諸厤赤道宿次就立全度頗失真數今依宋朝渾儀校測距度分定太半少厤爲當數校之天道最爲密近如攷唐用唐所測攷古用古所測卽各得當時宿度 案赤道宿度文後必有總結數語如下文黃道宿度後卽有前黃道云云一段此厤例也本志脫刊今從紀元文中采補若據文內有宋朝字疑爲大明房文此說未是蓋宋字乃本字之誤刊然在紀元固非在此志適合也

命起赤道虛宿七度 庚午元厤作六度

右北方七度九十四度 紀元作九三太

右西方七宿八十一度太　紀元作八十四
鬼二十度半　十字當削
右南方七宿一百九度少　紀元無少
然可步曜　然下當加後　案此本大衍原文觀天厤亦有之
知其所在　此下當加如徑求七曜所在置所在積度以前道
宿積度減之為所在黃道宿度及分志刪
注餘依術算　依非作以
太陽黃道十二次入宮宿度　紀元無本觀天法
步晷漏　紀元同
中限　紀元作二至限紀元此下有象限象度二法
冬至初限　紀元同
夏至初限　紀元同
地中晷景　紀元岳臺同庚午元厤作永安郎中都
周法　紀元無
內外法　紀元無
半法　紀元無
日法四分之三三千九百三十二半日法四分之一一千三百
七半　三十六字當作小字注入半法二千六百一十五文
下
昏明分　紀元同
昏明刻二刻　紀元作兩昏明分紀元此下有辰刻八半辰刻
二法
餘其入末限也　其當作為
二十四氣陟降及日出分　紀元無
大暑　末一　一元作二是
秋分　日出秒十六　元作九十六是
小雪　日出秒七十一　一元作九是
二分前後陟降率　紀元無
十五日陟一　元一下注一字　陟一當作陟四
如出分四之一已下　出分當作日法庚午元厤
餘為內分　內非作外非已改
即得逐更及明中　明元非故作門非　中下已加星

厤志下
步月離　紀元同
轉中分　中當作終　紀元作轉周分
秒六千六十六　千元作十并
轉終日　紀元作轉周日
轉中日　紀元同
朔差一日　紀元同紀元此下有望策
象策　紀元作弦策
秒母　紀元同
上弦　紀元同
望　紀元同
下弦　紀元同
月平行度　紀元同
分秒母　紀元同
七日初數　紀元同
十四日初數　紀元同
二十一日初數　紀元同
二千八日初數　紀元同
轉定分及積度朓朒率　紀元同本庚天厤
十七日　一千一百三十六　一百元作二百是
十八日　一千一百五十八　一百元作二百是
十九日　一千一百八十一　一百元作二百是
二百四十六度　四十元作三十是
二十三日　一千二百八十四　二百元作三百是
二十六日　朒一千二百一十四　一十元作二十是
凡月行所交注立夏後青道半交在立春之宿　立夏上當加
立冬
又注異如黃道赤道相交　異當作正
步交會　紀元同
交終分　紀元同
交終日　紀元同
交中日　紀元同
交朔日二　紀元同

交望日　紀元同
秒母　紀元同紀元此下有交率交數二法
交終二百六十三度七千九分三十六秒　二當作三
交中　紀元同
交象　紀元同
半交象　紀元同
日蝕既前限　紀元作陽厤限
日蝕既後限　紀元作陰厤限
月食限　紀元同
月食既　紀元同
分秒母　紀元同
置定朔望加時入交汎日注每日夜準此求　當作每日夜半
準此求之庚午元厤
以所入氣日積益率　積當作損
即為食甚日行積度及分　此下當加注先以食甚中積經分
為約分然後加減之餘類此者依而求之據庚午元厤
求日食為交前後定分　為當作去
氣刻一差定數　一元作二是
滿定用分兩一　兩當作而
步五星　紀元同
木星周率　紀元同下四星同紀元此下有周差下火土同
厤率　紀元同下同
厤度法　紀元無下同
周日　紀元同下並同
厤度　紀元同下並同
厤中　紀元同下並同
厤策　紀元同下並同
伏見　紀元同下並同
火星　夕伏　四十一度　一元作八
策數一　益一千一百率　率元作六十是
策數九　二十五度七十　七十下元有六
土星　晨退　空度二十二八　元作二十八
金星　合日　紀元同下水星同

水星　晨伏夕見　紀元同

夕伏晨見　紀元同

順加退減太陽盈縮差　順下北有在非

順在盈厤　北無順在二字非

注其順退所在盈縮　順北作頻非

元祐時尚書右丞蘇頌與昭文館沈括奉敕詳定渾儀法要

案沈括上渾儀議在熙寧七年不與蘇頌同時云云　曲洧舊聞元祐四年三月己卯銅渾儀成蓋蘇子容所造也子容因其家所藏小樣而悟於心常恨未究算法欲造其器而不果既年為大宗伯於令史中得一人深通算法乃授其數令布算參攷古人凡得其妙凡數年而器成大如人體人居其中有如籌象因星躔度依數加星以備漏輪旋轉之勢中星昏曉應時皆見於窺中星官厤翁聚觀駭歎蓋古未嘗有也子容又圖其形制著為成書上之詔藏於祕閣紹聖初蔡卞以其出於元祐議欲毀之晁美叔力爭求其子申為助得不廢

設十字水跌　跌北作跌非

始於韓張衡　韓元作後是

卷二十三

五行志

宁　俗有星墜之說　有北作在非　墜當作野

變而太成　大元作大是

斡帶伐高麗　帶已作賽元作賽

丁未上撒遼軍還至孰結濼　丁上當加十二月紀

天會　十年　十下當加紀

十三年五月　五已作四與紀合

三月辛丑大雪　此下當加七月北京廣益蝗陝西饑紀

遼西東　二京　二當作三

二年陝西旱　案志不書時月照紀不載而文下書五月貢瑞麥明年正月進嘉禾紀並同則陝西字似譌

五月丁巳　巳下當加朔紀

十月甲辰地震　地上當加河朔紀

進三角牛　牛巳作羊與紀合

貞元二年五月癸丑　二當作三紀

三年十一月己丑　三年當削

海陵閏司天馬貴中等曰壬則有烈風及物之災　五十八字當削　案文與馬貴中傳複

海陵下詔南征　此下當加時有童謠云正軍三匹馬簽軍兩量鞋郎主向南去趙老送鐙臺揚子江紀

三年二月丙申　二當作三紀

八蹄蝗　此下當加五月乙卯中都蝗紀

是歲有年　有上當加大

六月甲辰　六月已削

七月戊申又震　申下當加朔　震下當加十月丁丑朔又震

宛平張孝善有子曰合得　癸辛雜識別集大定中宛平張孝男假尸還魂引賈椽云即此

大盜宮門火　大當作太

四月庚子亦如之　此下當加癸丑地生白毛紀

進嘉禾二本　此下當加六莖紀

京師地微震　微字當削紀

六月曹州河溢　六月當削　溢下當加十月辛丑沁州丹州進嘉禾

二月地生白毛　月下當加癸丑

命有司祈晴　此上當加癸未

邢洛深莫　洛已作洺

六年八月　六年已削

鈐跌　跌元作跌是

泰和二年八月丙申磁州武安縣鼓山石聖臺有大鳥十集於臺上　癸辛雜識別集引續夷堅志鳳皇見云金泰和四年六月磁州武安縣南鼓山北石聖臺鳳皇見鳳從東南來衆鳥圍圍之大者近內小者在外以萬萬計地在屯駐邨邨民懼為官司所擾謀逐去驅牛數十頭擊柝從之未至二里餘有鵲鳥振翼而起翼長丈餘下擊二水牯肉盡見骨水牯即死於是衆始報官鳳皇高丈餘尾作鯉魚狀而色殷九了者小翼其尚鳳為日景所照則有二大鳥更迭盤旋庭陰之至日入則下留一日乃從西北摩空而上縣中三日無鳥雀鳳去後人視其處有鯉魚重五六斤者食份尚自數頭亭傍翁鳥糞南溝皆滿小禽不敢飛動俄死者不可勝計邨民疑亭下有異私掘之三尺餘石罅中直插金劍一取不能盡擊拓得其半以火燒欲分之劍見火化金蟬散飛而去　案文與史志小異又年月不同故錄

十一月丁卯陰木冰　丁卯當作癸酉紀

凡三日　此下當加十二月己丑朔新平等縣野蚕紀

五年夏旱　案紀無文

八年四月甲午　四當作閏紀

六月戊子　月非作子非

大安元年徐浦界黃河清　案衛王紀作一年與此不合當紀文作二年鴻象應者不足據

欽清夷門闕所　清夷已改通元

二月戊午　二元作三是

宰相薛非其人　薛元作才

時斗米有至萬二千者　千下作有錢是

宣宗貞祐元年　當別提行

國閫冬　閫北作總且當作閫

冬黃河自陝州界至衛州八柳樹清十餘日　案是年為貞祐二年甲戌遵金史表世宗紀聖賢於乙亥蓋一歲而黃河清指此

三年二月戊午　二已改三

五月河南大蝗　五當作四紀

四年正月戊辰　案紀與定四年正月壬辰朔無戊辰當為戊戌甲辰戊申之譌

五年三月以久旱　三當作二紀

二月雷而雪　而當作雨紀

鈞州陽邑盧氏　邑當作翟

五月大寒如冬　月下當加辛卯

閏八月己未有箭射入宮中　八當作九　此十一字當改入下蒲乃遽震死文下

國家將瓦解矣　此下當加三年正月己酉京索之間西北十餘里是日亡　案此從天文志改出無庸再錄因上下文須

有加字故補

卷二十四

地理志上

序 越鹽川堡 川北作州非

建五京上京路會寧東京路遼陽北京路大定西京路大同南京路開封 案攷異引大金國志云京都六留守司五上等二處中等四處既云五留守安得有六處耶不知中都大興自爲總管府故直云建五京

志云京都六留守司五上等二處中等四處既云五留守安得有六處耶不知中都大興自爲總管府故直云建五京又此文與攷異殊有不合處非敢立異本無事於操戈不欲苟同或難逃於樵樹平心論之但求公是爾

置十四總管府咸平路咸平中都路大興河北東路河間河北西路真定山東東路益都山東西路東平大名路大名河東北路太原河東南路平陽京兆路京兆鳳翔路鳳翔鄜延路延安慶原路慶陽臨洮路臨洮 案官志云大興府尹兼領本路兵馬都總管車駕巡幸則留留守可知總管其常留守其暫置也

是爲十九路 案攷異引國志十四總管有臨潢無大興以爲多臨潢一路可合二十之數非也史志止十九路臨潢即北京自與大定府同爲一路此志據大定後已罷路降總管而爲叢府矣俗本於二十路中復有照河秦鳳等字九謬

叢府九北京路興宣府興中府臨潢府南京路歸德府河南府河北西路彰德府山東東路濟南府河東南路河中府鳳翔路平涼府 案攷異引國志叢府八蓋史云九者并臨潢數之此說是也 又志文中山府亦稱定州而復府無年可攷未免疑節鎮爲叢府第國志選志皆言定州志文似譌

節鎮三十六隆興興平興平興州永定保州順天都州武勝許州義德州忠順義州彰國藩州忠順天德德州鎮遠奉聖州武定鎮州順義州安國定州定武衛雲內州開遠平州興平雄州永定保州順天都州武勝許州昌武彰州鎮寧冀州寧武遼州鎮海州河平密州安化承州定海徐州武寧宿州鎮西解州鎮陽濟州代州鎮武鳳翔鎮西鳳翔鎮陽濟州同州定國鄜州保大延州靖難慶州 當作四十二 案本志各路下凡四十二州而國經國志皆云三十九與選志節鎮學合蓋彼據大定之制此則以泰和末爲勝故多金興禁三州序作三十六不合

防禦郡二十二彰德陝奉陳蔡鄧頴宿泗清州 當作二十一 案路下州數與國志同惟蔡當作壽與選志同蓋壽乃是衛王序作二十二不合

列史郡七十三德順德慶德興利建慶宏海桓昌宏德武寧東平東安安定鎮戎鎮安鎮邊鎮寧鎮海鎮國鎮寧鎮海鎮鎮寧鎮安鎮邊鎮寧鎮海鎮鎮寧鎮安鎮邊鎮寧鎮海鎮鎮寧鎮安鎮邊

金之上京當在盧古塔之西混同江之東以今道里計之應在色出高指左右而色出窩稿岡士土城今人指為金之關門安知非是然則沙關之金碧猶存者其始爲宗天春以後之上京矣　案金人以東沐江北為上京江南為東京其始稱南京者在上京之南也後稱東京者在諸京之東也歷元及明上京之名漸泯緣指為東京而已不足辨也盛京志以沙關為上京無可疑者紀略疑沙關為天春後之北京竟作臨潢府非也

海陵貞祐二年　祐已作元

防禦一　此下當加刺郡一　攷異云

鎮一　二北作一非

契丹之虐特成也　成已作城

注天春元年安太祖以下御容　元已作二

注太廟社稷皇統三年建　案熙紀皇統八年閏八月丙寅太廟成

會寧府　案二字當取天會寧江之義志中書四至者會寧府也品路慶州三至者蒲與路泰州二至者合懶路胡里改路一至者淨州桓州集寧縣也

肇州　遂建為州　此下當加十三年置錢帛司

五年置漕運司　見烏古論仲溫傳

後廢軍　案此廢即在承安末泰和初故仍書防禦不與金與蔡三州同例

貞祐二年復陞為武興軍節鎮監招討司　見紇石烈德烏古論德升傳

縣一　此下當加注天德二年降長春州為縣來屬承安三年罷

注有鴨子河　撒改傳破遼師於此統石烈德傳去州五里

隆州　遂名黃龍府　詳元宗奉使行程錄黃龍府為契丹東塞南有勃海北有鐵離吐渾東南有高麗靺鞨東有女眞室韋東北有烏舍西北有契丹回紇党項西南有奚　案此說亦大概言之

嫌與山東路濟州同　案此濟字去聲山東之濟上聲音雖異字畫則同也

陞為隆安府　亦作龍安見蒲察移剌都傳中用集五卷注登有道中詩

蒲與路　即扶餘之誤

合懶路　即元合蘭府

注有移鹿古水　見五行志

押懶猛安　案事見習室傳作耶懶猛安志無耶懶路即西京耶剌紇

注耶懶又書作押懶　七字當削

易蘇館路　徙治盧州　盧上當加會

胡里改路　即元斡朵府明都司今寧古塔地

咸平府　縣八　案元地志云金咸平府領平郭安東新興慶雲清安歸仁六縣兵亂皆廢元初因之其安東或即銅山而榮安玉山兩縣不詳沿革

新興注有范河　有上已加南

慶雲注建檀州密雲後更名　北無檀字非　名下當加金因之

韓州　本渤海鄭頡府　鄭已改鄭與遼志合

柳河　見世宗紀大定十年五月

注有拘河　拘元作狗

東京路府一　元無府一二字　大金集禮二十一卷東京大清安寺貞懿皇后功德碑

刺郡四　四當作五　攷異云

縣十七　案數本十九縣以雙城秀巖二縣已廢不在內

遼陽府　府曰遼陽　四字當改人下更為東京文下

注後置兵馬都部署司天德二年改為本路都總管府後更置留守司　二十六小字當升作大字接入以鎮高麗文下後此

遼陽注東梁河國名兀魯忽必剌俗名太子河　案必剌乃金人河稱下堀樸注清河國名叩隈必剌長泰注龍駒河國名喝必剌撫州梅堅必剌與州作河蒲查必剌丁敦必剌堆此西京詳卷一大抵則秀巖縣必不應重列移注上文為合

注之撒合輦必剌及永德傳把魯古必剌承成傳益買必剌永升傳按出虎必剌徒單鎧傳蒲察吉必剌完顏伯嘉傳謡魯古必剌僕散端傳火魯虎必剌完顏仲元傳沈安必剌完顏阿里不宜解今由志制為

林荅貞傳納鄰必剌納鄰必剌完顏合達傳吾良必剌凡屬猛安謀克者皆是又徒單貞傳忒里閑剌徒單阿鄰山也之轉至歡都傳有鼈剌水殆自為水名耳此稱與阿鄰山也義同國語解失載

石城　此下當加注遼開州開遠縣某年更名　案注不載始置似仍遼舊遼志東京道遼陽府開州文云唐薛仁貴征高麗與其大將溜沙門戰於熊山擒善射者於石城即此統縣一開遠本柵城地柵即石字音轉當取此為注

澄州　本遼海軍　軍已改州與遼志合

析木注遼銅州　銅北作同非已改

潘州　後為昭德軍置節度　後當作金　度下當加後更為顯德軍　案昭德為太祖謚號又為世宗后廟號皆當避者統石烈桓端傳稱顯德軍節度元地志瀋陽路金為昭德更為顯德是也世宗紀大定元年盧萬家奴稱顯德軍係是追改又桓端傳稱節度則明昌改刺後貞祐當復升志略

與通貴德澄二州　通州治革未詳

縣五　五當作四　四下當加注舊有雙城縣遼雙州保安軍也皇統三年降為縣章宗時廢

地樓注遼舊興州興中軍常安縣　興中當作中興遼　案常安縣名見世宗紀遼志無此縣

雙城　正文及注大小二十字並當刪　案此志斷以泰和則廢縣不得大書列名上文路下總數已刪此縣故依廣寧諸州等舊縣例移注上文為合

貴德州　奉集注懷遠軍　遠遼志作服

益州　本高麗益母城　遼志無母字

以宣陳同名　陳下當加州

縣四　四當作三　三下當加注建安縣大寧鎮明昌四年陞為秀巖縣泰和四年廢貞祐四年復置

秀巖　正文及注大小二十五字並當刪　案建安縣下已云領一大定則秀巖縣必不應重列移注上文為合

復州　遼懷遠軍節度　遼遼志作德

陞為刺史　此下當加注有合懶軍關　見齊傳

化成注遼蘇州安復軍　北盟會編宣和二年趙良嗣使金四月抵蘇州關下即此蘇州

注降爲縣　此下當加更今名

來遠州下　此加當加刺史

爲來遠城　遼兵衛志遼戍來遠城宣義軍營八即此

升爲軍　案官志總管府云惟婆速路同知都總管兼來遠軍事志略

後升爲州　北無升字非

婆速府路　元志婆娑府

北京路　領節鎮七刺郡三　案攷異云當作節鎮八刺郡二本是袞錦瑞誌全興泰爲七鎮利速慶爲三刺無可疑

堡五十六　四字元本無

大定府　遼中京　中京當削

大定注七金山　遼兵衛志統和二十三年城七金山建大定府游幸表清寧十年九月幸七金山

富庶注有沁河　沁元作心

松山注遼松山州　遼志作松江州非

神山注遼太祖俘蔚州之名置　名當作民遼志置下當加皇統三年廢州來屬

承安二年嘗置惠州　案章宗升縣爲州以旋廢不書者凡四如此與三韓之高州宜民之川州寶坻之登州皆入注

三韓注泰和四年廢　案元太祖紀九年甲戌自補二年高州盧瑞金朴降則高州後當復置志略

利州　遼統和十六年置　遼志作二十六年

義州　遼宜州天德三年更州名　金石後錄宜州廳峪道院復藏千人邑紀皇統八年七月立

錦州　遼城云大廣濟寺在城內金高璉有記

瑞州　本來州　本下當加遼　遼志時以女直五部來歸故云

瑞安注唐來遠縣地　地北作也非

海陽　遼志作海濱非攷異云

海濱　遼志作海陽非同上

注海平軍　遼志作平海

廣寧府　鎮寧軍節度使　六字當削

縣三注舊有奉元縣　元當作先遼志

注改爲懷秀縣　案官志公主縣號有懷秀元志廣寧府皇平縣八至元六年省懷秀入焉文此下失載何年廢何年復置

注領六寨四　四小字當空一格并作大字

鎮二注歡城遼西　正文及注大小六字當改入下廣寧注文下

鎮寨二　鎮字當削

注兔兒崗　案圖經沙河至兔兒堝口口里兔兒堝至梁魚務三十五里

望平　鎮一　一當作二

閭陽　鎮一　一當作二

奉二注大斧山　官志大定二十二年置巡檢司

懿州　案遼志有二懿州此乃隸東京道爲越國公主所置非上京道者志略

興中郡　重熙十一年　遼志作十年

興中注本唐柳城地　遼志作漢柳城

興城注隸錦州　案文脫載來屬年月

注有桃花島　圖經揚州館至桃花島四十里桃花島至童家莊四十里

五民注當名白川州天祿五年去白字　案文五年未是辯見潛研堂金石文跋尾

建州　永霸　遼志作永康

金州　盤安軍節度使　盤當作磐　案遼志東京道遼州下豐州渤海置磐安郡故縣四一安豐名取此

黑河鋪　鋪北作舖

宥僞置於蔚州　蔚當作平　案合遼傳貞祐二年寫遼遼與全盧兩州之民共守平州此即僞置也臨潢平州同屬州無文

安豐注承元元年十月改豐州鋪爲安豐縣　承元元作承安是　鋪并作舖

注二年置金州盤安軍節度使治　三元作二是　當元作碧

臨潢府下總管府地名西樓遼爲上京國初因稱之　二十字當改作臨潢府散下地名西樓遼爲上京國初因置總管府

案國志誤以此府爲總管遂致上疑大興爲留守下疑定州爲中山散府左右牽配不合不知此自屬散府與廣寧興中同惟官志注仍作總管乃舊制非泰和時

大定後　定當作安

注有撒里乃地　有當作即

注皇統九年嘗避暑於此　案熙紀無文

注有合魯追古思阿不漠合沙地　有當作即

長泰注有撒里爲觀地　有當作即

慶州　有祖州　祖上當加遼

遼太宗穆宗懷陵北山有遼聖宗興宗道宗慶陵　案以下句北山有云云例之遼太宗上必有脫文　拙軒集慶州北山之蔚遼山陵在焉俗謂之三殿二十年前當爲盜發所得不貲是知謂厚葬以致寇者歎而成詩云珠襦適足賈身禍金鎧偽聞出世間慙愧漢文遺治命瓦棺深葬霸陵山

北至界二十里南至盧川一百二十西至桓州九百東至臨潢一百六十　二十八字當降作小注　九百當作九十

興州　本遼北安州興化軍興化縣　遼志無興化縣

三猛安隸焉　此下當加泰和四年廢

縣二注又有利民縣承安五年以利民寨升泰和四年廢　十九字當削

興化注承安五年　承元作承是

泰州昌德軍節度使　昌德當作德昌遼志及謝傳

本契丹二十部族牧地　太祖紀天輔五年命分諸路猛安謀克民萬戶屯泰州以婆盧火統之即此食志本傳同

隸上京　此下當加東北路招討司　案史志自昌吉遼列移置者

以僞泰州爲金安縣隸焉　案史宗雄等傳皆云金山縣兵志亦云分司金山　焉下當加後廢

其至遼四百里南至遼州八百里東至豐州三百五十里　二十字當降作小注

注二年置金州盤安軍節度使　承元作承是　十二是

宇當削

邊堡　堡至戶二十　二當作三

西京路府二領節鎮七刺郡八　二當作一　案此路府州止十八與上數不合攷異云則郡當作七則節鎮仍作八矣非也惟改德興府爲節度故恒州節度爲刺史則合

縣四十　十下當加一

注天會三年建太祖原廟　九字當改入上大定五年文上

大同府注地簿　簿元作譜是　天下金石志王珙後宮山寺碑在大同山陰縣又遼元忠墓碑人同府

大同注金因之　金北作今非

注平城　平北作于非

注如渾水　學古錄興雲橋記云按舊記大同名平城如渾之水循其城東而南行亦名曰御河朝會轉輸東趨京師必踰此自元魏至於唐河流分合不同歲久湮草不能詳焉　案宇文虛中奉呈橋記天會十三年遼元中興雲橋記大定二十二年並見學古錄

注有遼帝后像在華嚴寺　見世宗紀大定六年

宣宮注大定八年　大北作永非

天城　當作天成遼志

白登注本名長清　清遼志作青

豐州　居易錄豐州南有空城城中浮圖一六角七級高遼天半南向篆書額曰萬部華嚴經塔第七級壁上大書金大定二年袁敬直修多金元人題字墨蹟如新

置西北路招討司　北當作南

富民注神山　北無山字非

宏州　下嘉陰村　空缺一字元北皆作本

汴州　以天山縣升　縣當作場

天山注舊爲榷場　榷元作推當作榷

恒州下威遠軍節度使軍兵隸西北路招討司明昌七年改置刺史　二十六字當改作恒州下刺史因威遠軍節度隸西北路招討司明昌七年改　案遼志無此州其以節度爲陽初置者據下昌州降隸文六

無一　此下當加注爲自建昌等大抵七年置

注在京陵　京已作京

注自殿　殿字當削

注皆大定　十年命名　二十年當作八年之

注有賓沙　賓當作杏

撫州　遼奈國大長公主建爲州　案遼公主聖宗第　女殿母韋封秦晉長公主清寧初加大長公主蕭胡覩蕭忠二傳皆云尚主不載建州事又地志無撫州若上京道與下軍州徽州宣德軍爲景宗女秦晉大長公主建乃在宜州北二百里非至上京七百里非其地矣

治柔遠　元志興和路金置柔遠鎮後升爲縣又升撫州屬西京是也

宋葛斜武渾　即溫迪罕斡魯補傳宋爲斜斯渾

縣四注有旺國崖　中堂紀事辛酉三月十五日至察罕腦兒按地志蘇野益金人駐夏金蓮涼陘一帶遼人曰旺國崖

威寧　見元史劉伯林傳

德興府晉新州遼奉聖州武定軍節度國初因之　十九字當改作奉聖州中武定軍節度使遼改晉新州置國初因之

案此州若作府名則與提綱總數終不合況本志以泰和爲斷若大安以後之改更止合附載於後如觀州仍書景州之例志家未能畫一　德興府元志作興德府非

縣六　六當作五　案龍門明昌三年割隸宣德州此後更無來屬之文不當并數

德興注有涿鹿定　定當作淀

縉山注陞爲鎮州　見高琪傳

望雲　見世宗紀大定六年

注本望雲川地　北無望字非

龍門　正文及注大小三十九字並當削

昌州　州下當加下刺史

宣德州　縣二　二當作三

宣平注當駐此地也　此後當加龍門并加注晉縣國初隸宏州後隸奉聖州明昌三年來屬有慶寧宮行宮也初名泰和宮泰和二年更今名五年以提舉兼龍門令

明州　貞祐三年七月當割朔州廣武縣隸代州　十六字當

削改作晉偽名遼升節度

縣一　二當作三

鄱陽注大和縣　大非作太是

注霸德山　婁室傳西南二十里築城即此

馬邑注又口柔乾河　此後當加廣武并加注貞祐三年七月割隸代州　案志例不合據貞祐事改去一縣故州下從削縣下從加　又案此太原廣武見漢書地里志與鴛鴦廣武不同

應州　彰國軍節度使　此下當加軍兵隸西南路招討司志天下金石志高汝礪墓碑在應州

注柔遠　元作豐是

治柔遠二年　二非作三非

渾源注貞祐二年

蔚州貢地鐘　鐘元作豐是

廣靈注遼析靈仙置　案遼志云後唐分興唐縣置即靈仙也

靈邱注陞爲成州　見宣紀貞祐二年十月

雲內州　鎮一注寧仁　仁遼志作人

雲川注本曷董館　案歡都傳阿注阿遼人流之曷董城

寧遠州　國初置鎮西軍　當作遼鎮西軍國初因之

陞爲防禦　案石倫傳興定間又有同知節度姚里鶻鶻則不止防禦志略

東勝州　國初置武興軍　當作遼武興軍國初因之

有古東勝城　元志張仁愿三受降城東城南直榆林後以東城寧河徙置綏遠拜南今東城州是也案今初屬西夏後復取之

烏古里部族節度使　案奧屯襄傳亦作乙詳穩

羣牧十二處　案兵志天德間五羣牧後增爲九大定置七羣牧此乃承安中數

斡獨椀　亦作曷魯椀合魯椀

改爲斡覩只　見守能傳

蒲速斡　兵志承安三年改爲板底因遼營衛志興隆曰蒲速椀應天后置長春宮

耶魯椀　兵志耶盧椀在武平縣臨潢泰州之境亦作耶魯瓦遼營衛志興盛曰耶魯盌世宗置積慶宮

乙斡　亦作迪斡

歐里本　兵志亦改板庶因亦作歐里不特滿　兵志在撫州見宗亨傳

蒲鮮　紀作蒲思衍

注承安四年刱置　四當作五紀

中都路　遂改爲中都　張匯金節要云燕山之地易州之西北乃金坡關昌平之西乃居庸關景州之東北乃松亭關順州之北乃古北口平州之東乃榆關榆關之東卽金人來路也

刺郡九　案攷異云九當作十非也蓋遂州泰和四年廢爲縣志失改定耳　刺下元有史字

鎮七　元無此二字

注曰彰義　圖經作新益

注曰光泰　案圖經無此門名而曹益甫北宮詩有光泰門邊遮冥宮之句日下舊聞攷云或卽會城崇智之別稱

注前殿曰泰定　泰已作大　北行日錄大安殿十一間中起二樓各五間宗殿各五間行廊各四間東西廊各六十間中起二樓各五間左曰廣祐右曰宏福殿上鋪大花毡中一間又加以佛裡毡主座七寶爲之榻後照屏畫龍頭爲大金龍盤其上餘十間皆結綵懸頂小棋三層皆以金爲小龍間置其中曲折皆釘以繡額壁柱衣繡幃中各有龍鳳三層兩傍各爲曲水石級十四最上層中間又爲御道亦覆以氈

注改福壽殿曰壽安宮　此下當加二十九年更仁壽宮名隆慶　案移刺履傳移梓宮壽安宮今眞教祖碑大定二十八年五月邱長春見上於壽安宮秋澗有題待軒壽安宮賦西園詩後跋皆是而攻媿集益公碑云金主避暑壽安宮過上京北攻集禮天德二年冊太祖崇妃於壽安宮則上京亦有之

注後更爲盜壽　未詳

注又有撒合門　元一統志舊城中東南西北二隅坊門之名阿千有二西閶陽坊南閶遠坊北閶遠坊清平坊美俗坊廣源坊廣衆坊西曲河坊宜中坊南永平坊北永平坊北樓坊南福樓坊西縣西坊衆陰坊萄宮坊永樂坊西甘泉坊東甘泉坊衣錦坊延慶坊廣陽坊顯中坊歸厚坊常寧坊常清坊西孝慈坊東孝慈坊玉田坊定功坊辛市坊會仙坊時和坊奉先坊富義坊來遠坊通樂坊親仁坊招商坊餘慶坊郁都坊通和坊西南東北二隅舊坊門之名二十東曲河坊東開陽坊咸寧坊東輕西坊石幢前坊銅馬坊南蒲寧坊北蒲寧坊咏木坊康樂坊齊禮坊爲美坊南盧龍坊北盧龍坊安仁坊鐵牛坊敬客坊南春臺坊北春臺坊仙露坊　案此四隅六十二坊爲金源中都各坊之名　王鄂天長觀碑文云燕京會仙坊有觀曰天長　甘水仙源錄邱長春居燕有廣陽坊居人貨其居者貿之爲長春別館

大興府上晉幽州遼會同元年陞爲南京府曰幽都仍號盧龍軍開泰元年更爲永安析津府天會七年析河北爲東西路時屬河北東路貞元元年更今名　六十字當改作大興府上晉幽州遼爲析津府天會七年屬河北東路置盧龍軍節度海陵貞元元年改曰永安府二年更今名置府尹兼領本路兵馬都總管都轉運司車駕巡幸則置留守司　案志文頗富疏漏不可讀析津文上永安二字初疑衍文攷諸他書得數事焉知爲海陵所立府名元好問續夷堅志云海陵天德初當作貞元初又干寶搜神記京師大覺寺碑卜宅於燕建號中都易析津府曰大興始營造時得古僧地中文曰永安一千朝議以爲瑞乃取長安例地名永安改東平中都縣曰汶陽志東平府以中都南元元年更　河南永安縣曰芝田志河南府名中都南元元年更　中都永安坊曰長盧元一統志皆執六坊有名安者元元年更　又元朝律楚材庚午元珠步算法篇云冬至永安暑漏又世宗紀大定十三年詔宰臣曰海陵遷都永安是貞元首改永安確行明據緣海陵此名改止午詔而史家於本紀貞元元年漏去此事而清改熱京爲中都府曰大興二年遂無復改之文幸此志刊本頗寬之中尚有未盡抹去之字稍可援據乃悟志文貞元元年更名者永安也大興縣注中貞元二年更名者大興也且其文例全與各京路首府敘述不同九屬疏幸發疏其沿革疏詳官制以攷定其文如此

宛平　天下金石志舊戒臺波離尊者碑燕都游覽志同　觀音菩薩像石刻大定十七年見日下舊聞

安次　定慶寺古磬寺圓城寺盧國寺大悲禪院等碑見舊聞

寶城　新建縣記碑劉晞顏撰見舊聞

淳陸置盈州　見官志諸巡檢

良鄉注有料石岡　海紀貞元元年封盧應王卽此

劍州　遼志上武軍　上已作尚與遼志合

注產栗　二字當移注易州戶四萬一千五百七十七文下

注又有永濟縣至未詳何年廢　二十一字當削

豐潤　潤當作閏　攷異云朱彝尊據清類天文分野之書洪武元年改閏爲潤今金元史雖本閏旁均著水非也　韓天祐撰記碑見舊聞

企碑崇慶二年立見舊聞

注泰和間置　四字當削改作舊永濟務大定二十七年升爲縣大定初以遼諱改今名　案以志例泰和爲斷此縣泰和時尚名永濟則志中正文仍當標永濟而豐閏之名附見注中乃合

平峪　舊聞攷引問奇集云峪讀作谷　張侯建廟學記碑見舊聞

泳州　范陽注有湖梁河　湖當作高　後漢將軍清河張公墓石明昌六年見舊聞

固安　贈伯林郎清河張君墓碑見舊聞

新城　行程錄自雄州過巨馬河二十里到新城縣卽此

定興　石湖集定興詩注舊苟村新建爲縣井邑未成卽此

注自巨馬河　巨北作日非

順州　李陽重修學記泰和元年見舊聞

縣二　二北作一非

密雲注遼檀州　王政傳歷檀州軍事判官

灤州　因置節度使　節度使當作刺史

石城　行程錄自韓城鎮五十里至北界清州州原是石城縣金國新改爲清州　案志失書升州及改降年月又是時宋人於玉田縣築一州以通使人之路亦曰清州

雄州　輿地廣記屬河北路

賜名易陽郡　賜當作宋

容城　行程錄自容城縣附歸信縣寄理自壬寅冬於河北岸創築新壘卽此

霸州　廣記屬河北東路

遂益津郡　四字當作宋永清軍　案弔伐錄天會四年十一月宋主與河北河東兩路交地使劫河北路末有霸州史高彪傳伐宋遂屯河朔破敵於滿州宗望傳天會四年伐宋遂命當屯安肅雄霸風信之境關母傳同　又五海境外州軍云永清軍燕山府清塞天文昌云政和三年升永清郡靖康初入金天會七年置信安軍屬河間路貞元二年屬中都方輿紀要云永清縣石晉沒於契丹周世宗後取之宋初爲霸州益都二年併入文安金復置以上屬氏遼史拾遺所引并云永清自周世宗復取後已入南朝宋史政和三年賜霸州郡名永清不當有遂志亦一證

益津注大定三十九年　三元作　是

保州　貞祐二年　祐當作元

縣二　二當作三

滿城注以清苑縣碧院村置　此後當加遂城并加注宋廣信軍天會七年改遂州置刺史隸河北東路貞元二年改屬中都號龍山郡泰和四年廢爲遂城縣來屬貞祐二年仍置州有光春宮行宮有遂城山易水淄水鮑河

安州　元志保定路新安縣金置新安州渥城縣續夷堅志燕南安州白羊淀南北四十里東西七十里有石刻云天荒地亂莫雖此淀有水食魚無水食麥即此

遂州　正文及注大小八十二字並當削

卷二十五

地理志中

南京路　領節鎮三防禦八刺史郡八　案攷異云防當作七刺當作九說本必然攷鄧許外升蔡州鎮三固是而陝亳陳鄭潁宿泗外升壽州則防當作八雖單唐蒿汝鈞外升息裕二州則刺亦當作八錢氏蓋失檢壽州耳

縣一百八　八當作五　案淄川貞祐年置雖寧興定年置長垣泰和年改屬開州大書列縣例皆不合

鎮九十八　元無此四字

注丹鳳北曰舟橋　舟當作州

注又南有丹堠　又南北作南又非　堠下元有又南曰沙堠五字是

注火曰福寧殿　福寧當作寧福官志故宮記

注院北曰翠峯　翠上當加鋪

注長生酒曰浮玉殿　浮北作俘非

注東壽聖宮　東下元有則字是

開封府　提刑司　三字當削

置統軍司　此下當加明昌四年提刑司自許州遷置

縣十五　五當作三

祥符注寒泉河　河廣記牛阪疑阪字之譌

泰康　廣記屬拱州

中牟　鎮四注蒲田　蒲當作圃

杞注正隆後更今名　正隆當作大定　案圖經尚稱雍邱非正隆更名也當是大定十四年後避諱所改

鎮一注圍城　圍北作圃非

鄧陵　鎮一注馬棚橋　棚九域志作欄

尉氏　鎮二注朱家曲宋樓　朱九域志作米　樓下當加注貞祐二年置惠民倉興定二年陞置淯川縣　案本志州縣既皆以泰和則自大安後所廢置者止應附見本注不合大書列名關人計數之限攷異云此置數終不合者如此下大書淯川及泗州大書睢寧之類是也今俱改訂後仿此

扶溝注有祁耶山泊水白亭　廣記在鄧陵下

陳留注有望柏山　廣記柏作桓非

延津　廣記爲浚縣

注貞祐三年七月升爲延州　祐北作元非　州下當加以原武陽武縣爲元志

清州　正文及注大小二十五字當削

長垣　二字當倒　案此縣爲泰和改屬見大名路開州此不應複載

封邱　廣記有黑山白溝河封邱臺黃池　元志金大定中河水淹沒遷治新城案河灌封邱在明昌五年元志微譌本志亦失敘遷治事

睢州　襄邑注有襄牛地　廣記宋襄陵鄉考城注宋隸南京　南當作東

注葵邱有黃河　有當改入葵邱文上

注改爲通安堡　此下當加注正大中置後封縣割考城寨邑東明三縣隸焉以古儀地在此故名　案此將秋澗集偽封衛學碑稱又京紀天興二年有縣令魏邦彥

柘城注古林林首七地在焉　上元作止是

歸德府散中宣武軍　案攷異云軍下當有節度非也歸德係散府稱尹者前興中後河南文例如此

睢陽　元苑溟帝嚳祠碑云睢陽南四十五里有岡阜蟠踞爽塏實古高辛氏之墟上有古城城有古邱邱之陽有帝嚳之祠祠有二碑其一宋開寶六年其一金崇慶元年聞之故老石刻尚多皆毀於金季

寧陵　廣記屬拱州

下邑　河南志作夏邑非廣記作下不誤

鎮一注角亭　圖經鄧陽至會亭三十七里會亭至穀熟縣八十里

穀熟　鎮二注洛陽　九域志作濟陽

楚邱　廣記屬拱州

壽州下刺史　刺史當作防禦

泰和六年六月升爲防禦　泰上當加本刺史

陝州　保平軍節度　平元志作義非

陸爲節鎮　此下當加軍曰西安賽不傳遇思文碑

陝注莫河　莫當作英

靈寶注稠桑澤　澤當作驛

鄧州　穰城　宋志無城字

鎮四注順陽　順陽廣記爲縣

南陽注清泠水　此下當加注正大三年升爲申州分內鄉縣地立鎮平縣屬焉　案元志南陽府金升爲申州有南陽鎮平二縣元好問遺山集南陽縣署上梁文云改隸新州夾谷王刻銘云正大三年初置州輟公爲刺史房周卿齊壽之張昉亦刺申州王國綱王鶚皆同知申州西夏王立之申州人蒲阿傳申裕兩州已降元郭德海傳癸巳取申唐二州又合達傳會大軍於鎮平宋理紀寶祐五年四月移鄧王委襄鄧州鎮平縣人遺山集有鎮平縣齋感懷兒酒寄筆書事寄家等詩有自鎮平徙居西山集府嘉靖河南志南陽府西南七

十里爲鎮平縣東至南陽縣界四十里西至內鄉縣界五十里南至鄧州界四十里北至南陽縣界五十里

內鄉注縣耳山　縣當作能九域志

注淅水　淅當作淅

唐州　泌陽　鎮一注明陽　明元作胡

比陽注有大明湖　九域志作大胡山

湖陽　鎮一注羅集　集元作渠

桐柏注柘河　柘北作石非

裕州　方城　廣記屬唐州

注有方山城　當作方城山

鎮一注平壺　平元作壽

葉注石塘河　塘九域志作城

舞陽　廣記屬潁昌府

鎮二注北舞　明昌三年置倉

河南府　雒陽郡　九域志作河南郡

縣九注正隆郡志有壽安縣紀錄皆無　案九域志廣記宋志皆有壽安縣世宗紀大定二年二月敗宋兵於壽安縣蒲察斡論傳宋人據壽安縣集禮縣主號大定七年改壽安爲慶雲殆廢於是年耶　又廣記壽安縣有錦屏山鹿蹄山此志二山在宜陽縣下宜陽當卽壽安改立

洛陽　廣記有河南此志無當省入此

沔池　沔已作澠　案通史惟李愈傳作澠餘無不譌作沔者大率寫書人以行押致誤放翁云近世士大夫所至喜刻書版而畧不校讎錯本書滿天下大誤學者不如不刻之愈也北注澠河乃作澠

注澠河　此下當加注後升爲韶州置司候司　案本志無文據元志陝州文補

登封　廣記有潁陽此志無當省入此

孟津　卽宋河清

鎮一注舊有河清鎮後廢　案廣記宋志皆有河清縣金節要云粘罕寇西京翟進振河清白磊不得渡卽此鳥林荅胡土傳云縣廢爲鎮特未詳何年月

之田注有轘轅山　轘元北皆作軒非

注青龍山　山廣記作河

宜陽　卽宋壽安

鞏注有戾山九　九下當加山

嵩州　宋志屬河南府木詳沿革

汝州　秋澗集禮部趙思文集序至元丙子余考試河南道出臨汝館望崧樓者再宿歷覽後圃總爲陳迹所謂汝虛舟者於蒼煙老樹間歸然獨存因得防禦趙公亭記於壁間彼讀久之想見承平官府之盛　嘉靖河南志香遠亭在州治後圃金大定中烏古論知州事時建亭前有茶蘼三株宋子初取蘇子由無風香自遠之句名之因作記

梁注紫逕山　山當作川

郟城注宋隸許州　廣記屬潁昌府此云許州非

寶豐　廣記有龍興或卽所改

許州　忠武軍　此下當加承安四年罷兼副統軍李愈傳

長社　廣記屬潁昌府

鄢城　廣記屬潁昌府

長葛　廣記屬潁昌府

臨潁　廣記屬潁昌府

襄城注泰和七年來屬　見烏古論慶壽傳

鈞州　升爲州仍名潁順　元志作順州

陽翟　廣記屬潁昌府

注三封山　封傳作峯

亳州　戶六萬五百三十五　見溫迪罕達傳

鄭　鎮一注鄭陽　圖經永城縣至鄭陽三十七里鄭陽至會亭三十七里

陳州　鎮安軍　此下當加天興二年改軍名曰金興　見枯割奴申傳

商水注本漱水　漱元作澈是

蔡州　西平注都艾陂　都元作鄧是

平輿　九域志有汝水葛陂遺山集蘇彥遠銘有陽步店

息州　眞陽注泰和八年來屬有淮水汝水石磨陂　有淮以下八小字北本脫

袁信注本隸蔡州泰和八年來屬有汝水葛陂　正文及注大小十七字北本脫　案此本係蔡州泰和八年來屬　正文及注大小十二字北本脫　案北本係脫刻一行每行二十一格計共脫大字四小字三十三

鄧州　河陰　廣記屬孟州

汜水　廣記屬孟州

潁州　宋順昌府　府玉海作軍

泰和　廣紀作孟壽九域志同

宿州　臨渙注肥山　山當作水

鎮三注柳子鄲澤　鄲當作斷　圖經宿州至斷澤六十里斷澤至柳子五十里柳子至永城縣六十里

斷注鄲水　鄲元北皆作斷是

鎮一注靜安　圖經靈壁至靜安六十里靜安至宿州六十里

泗州　將四　四當作三

睢注以宋有盱眙軍　有北作爲非

臨淮　鎮四注青陽　圖經臨淮至青陽八十里青陽至虹縣八十里

睢寧　二大字當改作注有睢寧三小字上接翟家灣下接興定二年　說已見上

注以桃園置　九域淮陽軍宿遷縣有桃園鎮葉水心集蔡知閤銘是州有效用張燒聚衆越淮自稱元帥謀取桃園寨宣紀元光元年七月紅襖賊襲古城桃園官軍破之九月牙吾塔報桃園淮陽之捷哀紀正大三年五月永州桃園軍失利國用安傳執桃園帥吳某等八九人下獄

河北東路　河間府　河間　鎮三注策城永寧　九域志作東城永寧

歡州　更今名　更上當加以與南京壽州同

清州中　此下當加防禦　案選志部選有清州防禦使常德輝

興濟注來屬　此下當加注置河倉河元

滄州　橫海軍節度　橫元志作臨非

南皮注永濟河　河當作渠

景州　案此爲觀州因大安更名故仍稱景州不與章宗所改

隆蓋瑞吉四州同例是也

東光注有永濟渠　渠非作河非

河北西路　府三　三當作二

節鎮二　二當作三

縣六十一　當作六十

鎮二十三　當作三十二

真定府　迺賢河朔訪古記真定府城中定遠門東街飛雲樓之東有臨濟寺寺乃臨濟祖庭其靈塔刹金世宗所建也又真定府治西街居民舍下有一井極甘美曰真一泉金章宗嘗取惠山泉與此水較之其味大勝章宗曰真一潤二遂以名其泉云

鎮三　三當作二　案北鎮既置阜平不應仍存鎮數

欒城　歸潛志有蔡珪縣令遺愛碑

獲鹿注有華山　華九域志作平

行唐注有玉女山　山北作非

鎮二注嘉祐北鎮　二當作　北鎮二字當削

阜平注以北鎮置　北上當加行唐之三字

元氏　天下金石志有樊倫試劍石頌

沃州　升為慶源府　慶玉海作德　河朔訪古記州橋前有金刺史趙溫湯碑樓

蓋取水沃火之義　周輝清波雜志金改吾趙州為沃州蓋取以水沃火之義說者謂沃字從天水則舊國姓中興之識蓋章章云

平棘　訪古記趙州城南平棘縣境通津有大石橋曰安濟長虹高跨通衢上分作三道下為環洞兩境復為兩洞制作精偉闌楯刻蹲獅鐵巧奇絕華表柱上宋臣使金者刻題甚多不能盡讀有刻曰連鵬舉使大金至絕域寶居自選宣和六年八月壬子題又趙州城西門外平棘縣境有永通橋俗謂之小石橋方之南橋差小而石工之製華麗九楯清汝二水合流橋下此則金明昌間趙人賈錢而建也建橋碑文中憲大大致仕王翠撰橋左復有小碣刻橋之圖金儒題詠并刻於下

注有汶水　汶北作淩非

柏鄉　訪古記柏鄉縣城中通衢居民廢下有柏鄉縣碑一通君名儀字字之金明昌間柏鄉有遺愛民從石立碑路州進士張瑋製文將樹碑時皇叔觀察使完顏從郁過朝京道因題詩一章於碑後云鄉村皆願識將軍事簡將軍少出遊白酒不酤誰犯禁黃雞無禍得可長問者撫幼非干擾止社停巫豈嫚神數尺去思碑上語後官知勿可書紳鄉人并刻其詩於碑後

邢州　唐山注有堯山　堯非作克非　案石湖集唐山詩注云即堯山金主之父名宗堯改山名然止改縣名非改山名也定州汝州皆有堯山

洺州　永年　鎮一注內臨洺　圖經邯鄲至臨洺鎮四十里臨洺至沙河縣三十五里

廣平注本魏縣大定七年更　縣下當加隸大名府　更下當加名來屬　案此邵大名之魏縣當削彼存此

宗城　廣記屬大名府

成宗　廣記屬大名府

彰德府　訪古記彰德路府治後園有休逸臺基面山亭基金節度完顏熙載作養高樓其上今廢其碑尚存

縣五　五當作四

安陽　訪古記陶唐廟在安陽縣西北六十里乞伏村舊有金應奉翰林文字同知制誥趙秉文所撰碑一通并書篆額

鎮三注天祐　祐元作禧

注豐樂　樂北作葉非　圖經相州至豐樂鎮三十里豐樂至磁州三十里

林慮注升為林州　許有壬塔小臺公生明堂紀彰德屬州曰林州治西北有公生明亭地廢已久金承安間朱徽石刻故存

注置元帥府　宣紀興定四年內族惟良

注洹山　山當作水

鋪驛　正文及注大小十一字並當削　案已見上注

磁州　滏陽　鎮四注臺城　圖經磁州至臺城鋪三十里臺城至邯鄲縣三十里

邯鄲注有邯山　邯山北作邢山非

中山府宋府天會七年降為定州博陵郡定武軍節度使蓋後為府　二十六字當改作定州定武軍節度本宋中山府天會七年降為定州後復為府　案唐志及遼志皆云定州據此則文未免疑鎮為府今依德興府例改

永平注升為完州　見苗道潤傳及續夷堅志

曲陽注刺　案本志縣下注刺字首見於此後沂州臨沂密州諸州濟南長清盜海文登絳州正平曲沃河他縣不載未免罣漏又世宗紀大定二十七年詔置錢監於此志亦略　又章宗有水翼巖敕玉亭詩

滑州　嫌與宗雋音同　雋當作峻　案此乃熙宗避景宣嫌諱與宗雋何涉且滑雋亦并音同

衛州　彝門注升為輝州　見從坦傳

注置山陽縣　置上當加注以懷州修武重泉村

注百門陂　陂當作版

胙城　廣記屬滑州

注興定四年以修武縣重泉村置縣來隸　十五字當削　案所置即山陽縣當併入上注

滑州　廣記屬東京

本南京屬郡大定六年割隸大名府　案太宗紀天會四年正月下滑州渡河取滑州二月以二州與宋弔伐錄是年十一月壽河議定河北路指揮有滑無滑以地在河南故也河渠志大定八年河決李固渡至十年宋使范成大至金有舊滑州詩注云在滑州側積水中為河所淪已久而此乃六年割隸其間淪河改置并南北分屬皆無可稽惟及大金國志熙紀云皇紀五年九月河決李固渡漂居民五千餘家又上文衛州胙城縣注云本隸南京海陵時割隸滑州始知此州早陷於皇統復淪於海陵至大定始改屬河北耳　又圖經云胙城至沙店河南舖四十五里沙店至滑州四十里滑州至滑州二十五里則滑在河北矣蓋隸自正隆後歸宋者與海陵置州似合　又禹貢錐指云宋史隆興再請和以成大充金使孝宗隆興之元二即金世宗之三四是誤以范使在三四年欲與本文六年割隸合未免失檢　割隸大名府下當加明昌二年來屬　案來屬事已互見上衛州文內終未明

了故補

白馬　鎮二注衛南　南北作內非

山東東路爲京東東路治益都　爲上當加宋　治益都三字

當削　齊承皇統八年置益都濟南二府立山東東路統軍

司於益都轄十三州濰淄密莒盧海登萊沂海潍棣清滄

縣五十三　三當作一

益都府　鎮海軍　鎮上當加宋爲二字　齊乘益都府城內

其西金統軍司衙也有榮鎮中和二堂金太常卿范拱作中

和堂記又齊記補天會中北城頹廢移州治南陽城爲府又

濟照寺在府東北隅美政坊古名呈化寺僞豫改名大定碑

刻存焉

置南青州節度使　南青州未詳疑有譌

縣七　七當作六

臨朐注洱水　洱當作沮

注般水　此下當加注卓祐四年四月分置穆陵縣

移陵　正文及注大小十五字並當削

臨淄注斗山天齊淵　斗當作牛　齊乘古天齊觀在城內大

定間道士楊善淵建三清觀

樂安　此下當加注宋名千乘天眷中改

濰州　齊乘金人有修城記又城北玉清宮邱長春弟子尹清

和建有石刻

昌邑　齊乘皇統中有題名

濱州　宋軍事　軍上當加渤海郡

利津注明昌三年十二月以永和鎮升置　案食志明昌三年

六月以濱州渤海縣永和鎮去州遠恐藏盜及私鹽可改爲

永豐鎮掌設巡檢據此十二月當復升爲縣

蒲臺　金石表縣東南太清觀有眞人郭志空詩碑

霑化　鎮三注永科　科當作和

海州　秋澗集雜著王西溪云遊山錄冊中言東平范博師庵

內見化飯王先生說渠海州爲吏者歲貢糟糧糟蟹海棠海

棠出州東入海八百里夷島島是龍宮地生海棠作矮樹花

色深紅大如茶盌面百葉香韻殊絕開時可待一月久旣衰

不落而萎每歲島中移百本入海州御園明年再移百本而

以先所移者供御每花一金錢牌記之花乃得入州官民家

每一花必三葉承之重九開　居易錄云昔人謂唯昌州海

棠有香不知海州然云開於九月當別一種非西府垂絲之

類　案文州下失載貢產

縣五　五當作四　案州屬止四縣

莒州　廣記莒縣屬密州

大定二十二年　二十二當作二十三

戶四萬三千二百四十　三北作五非

日照　鎮一注濤洛　濤北作河非

沂水　廣記屬沂州

棣州　廣記屬河北東路

商河　廣記作滴河疑譌

濟南府　宋濟州　濟州元北皆作齊州是

齊河　通志宋以禹城縣之耿濟鎮改置齊河金大定八年升

鎮爲縣

濟陽　攷異引元于欽齊乘云金初劉豫割章邱之孫竿鎮及

臨邑封圻之半置濟陽縣大定六年當爲大安初避金主允濟諱

改曰清陽允濟遇弑復舊名衛王事蹟史失其傳以濟陽永

濟之例推之則濟南府亦當改易案齊乘之言臆說也本志

濟陽注中無明文若眞諱改則下文濟州與曹州之濟陰清

州之興濟孟州之濟源亦應在改例何皆無之惟大安詔書

本有與版名不連續不必別改之旨此本書太宗世諱世民二字詔諱非若

永濟務永濟縣連名之改豐潤也攷異引此并疑及濟南未

免過信臆說

濰州　濰用　塡三注倉廩　廩當作城　案章紀泰和六年

宋人入金城杭中偕駐金城胸山卽此

注顏德店　德當作神

長山　天下金石志有懷范樓碑泰和中立

注有長白山　長白山亦見魏昌平縣傳濟邱劉記云

鄒平　鎮三注介東　介當作齊　通志阜昌中於鄒平縣之

趙嚴口置齊東鎮

萊州　卽墨注有牢不其天室等山　元作有牢山不其山天

室山是

招遠　通志天會中始於羅峯鎮置縣

登州　福山　通志阜昌中始於西水鎮置縣

黃　天下金石志有縣尹陳口徹山貞君碑

棲霞　通志阜昌中始於陽暉鎮置縣

寧海州　寧平　廣記屬登州

文登　廣記屬登州

山東西路　東平府　東阿　通志天會中徙治新橋鎮

汶上　天下金石志有洸河橋碑

濟州　徙治任城縣　元志金遷州治以河水淹沒故也

嘉祥　通志皇統中始析鉅野山口鎮置縣正隆初圮於水徙

治橫山之南大定十五年又徙治於萌山下　廣記無

徐州　彭城　鎮三注丹爲永固縣　見禹顯傳

邳州　下邳注泳水　泳已作沭

蘭陵注本承縣　廣記屬沂州

注徙治土婁村　此下當加注興定中置嶧州元志

滕州　升爲滕陽州　滕北作滕非　廣記屬徐州無滕陽名

沛　廣記屬徐州

注郭水　郭元作漷是　水下當加注天興間升源州用西安傳

博州　廣記屬河北東路

聊城注有莊山　莊元作茌是

茌平　廣記本漢縣唐貞觀省入聊城　通志天會中置

兗州　廣記屬京東東路又兗州屬有鄒縣未詳沿革

寧陽注舊名蕢縣　蕢下當加邱

泰安州　萊蕪　廣記屬兗州

新泰　廣記屬沂州

德州　安德注有隔津河　隔元作鬲是

德平　廣記云故鎮省入安德未知何年立

曹州中刺史　此下當加國初作防禦合仕傳

大定八年城爲河所沒　中州集癸附李獻甫河上之役詩新

築河隄要策勳萬人採盡北埽薪青青好借費州柳曾是中

原一段春注曹陷沒已久又康元弼傳改築北原

定陶注獨狐山　狐已作孤與元本合

東明　廣記屬東京

汁從河北冤句故地　案廣記曰冤亭縣
注後以故縣爲蘭陽儀月　案儀村已見上蘭陽本詳或疑當
陵之譌

南海桂銘球初校
北平史悠咸覆校
番禺陶福祥再覆校

金史詳校卷三上

金史詳校卷三下

烏程施國祁撰

卷二十六

地理志下

大名府路　縣二十　當作十九

貞祐二年九月置行尚書省　十一字當改入下兼漕河事文下

大名府　天雄軍　案元志云金改安武軍則與冀州軍名同誤也

附近十二猛安　案烏延吾里補傳曷懶路人徙大名路是也若納蘭胡魯剌烏林荅與等似爲大定後所徙者與此正隆時事不同

兼漕河事　此上當加泰和六年

縣十　十當作九

大名　廣記無

鎮一　案此下脫注鎮名

魏縣　二字當削　案此縣即廣平已見上洺州不合兩存

南樂　廣記屬開德府

朝城　廣記屬開德府

開州　宋開德府　廣記屬河北東路

濮陽注鮒鯛山　鮒當作鯛

觀城　廣記作宗城屬大名府未知何年改

長垣　廣記有濮水刁河

河東北路　天會六年析河爲南北路　六當作七　河下已加東

縣三十九　九當作八

太原府　蒼潤軒跋有王庭筠書太原重修廟學記

平晉　廣記無

徐溝　廣記無

壽陽注洞過水　此下當加注興定四年正月割西張寨置晉州

晉州　正文及注大小十六字並當削　案大書州字非例提行非式　又廣記有府州府谷一縣麟州新泰銀城連谷三縣豐州不統縣此志並無文不知何年廢

忻州　忻非作祈非已改

平定州　大定二年　當作二十二年

汾州上　此下當加節度使

西河注北二山　二元作于是

石州　舊昌化軍刺史　刺史二字當改入舊字上

興定五年復隸晉陽從郭文振之請也　十五字當削　案文振傳與古里甲蒲察分治諸州故有改隸事與州郡到屬不同

孟門注舊名定胡　名非作各非

陵州　寨八　案婁室傳晉寧所部九寨晉寧宋作陵盧寨殆併此而九　廣記有臨泉定胡二縣此志屬石州

注通泰寨通泰堡　泰並作秦

代州　八月罷　此下當加三年七月以朔州廣武縣來屬

縣五　五當作四

五臺注并爲臺州　見郭文振傳

鎮二注興若　若當作羌

廣武　正文及注大小十字當削　宋文已詳朔州

繁畤注升爲堅州　見伯嘉文振傳

陽州　河曲　廣記無

嵐化州　嵐州　宋志同廣記無嵐化縣

嵐州下　此下當加節度使

合河　案元志云金升興州志略

保德州　保德　廣記無

河東南路　縣六十九　九元作八當作五

平陽府　臨汾注天會六年定臨汾爲次赤餘並次畿　案赤畿止見此縣志略不備又縣廣記作望

霍邑注升爲霍州　見胥鼎資邦奏傳

隰州　縣六　六當作五　廣記有溫泉無仵城此志溫泉屬石州

隰川　川北作州非

注石樓山　此下當加注興定五年正月陞仵城鎮置爲縣

仵城　正文及注大小十六字並當削

吉州下　此下當加刺史

鄉寧　廣記無

河中府　河東注汭水　汭北作內非

梁河注有黃河　黃北作苗非

河津　當即廣記龍門

絳州上　此下當加節度使　案此爲晉安府以興定所改故仍稱絳州不與章宗之改相州同例是也

縣八　八元作七是

絳注絳水　此下當加注興定四年十月於汾河之西徙置平水縣

平水　正文并注大小二十四字並當削　廣記無

解州　芮城注宋隸陝州　案宋志平陸夏二縣亦隸陝州

聞喜　觀妙齋跋有改修董池神記天眷元年立賈莫撰勝禍書并題

澤州　軍曰忠昌　見張開傳

潞州上　此下當加節度使

昭德軍節度使　昭德當作昭義亦作昭毅廣記作隆德

兼潞南縣沁　南下當加澤

潞城注潞水　北作路水非

黎城注故壺關口　當作壺口關

遼州　縣四　四當作三

遼山　鎮一注及廢舊芹泉鎮　此下當加注貞祐四年復升平城爲縣更名儀城

關一注黃澤　北本無澤字脫已增

儀城　正文及注大小二十八字並當削

沁州中　此下當加刺史

軍曰義勝　見張開傳

懷州上　此下當加節度使　廣記屬河北西路

縣四　四當作三

山陽　正文及注大小二十字並當削

孟州上　此下當加防禦　廣記屬京西北路

宋濟源郡節度　節上當加河陽軍王濟

京兆府路　案史稱陝西者兩路之名志列京兆各五路之號

金自收宋永興秦鳳熙河涇原環慶鄜延六路至皇統二年始併秦鳳熙河爲四秦路（見斜哥僕散忠義龐迪等傳）又併涇原環慶爲慶原路（見張中孚傳）乃稱四路（元志不爲六路金併四路）大定二十七年復分熙秦爲鳳翔臨洮兩路此志五路本之其稱五路者推見石抹元毅傳餘傳或稱諸路（如張中孚傳諸路徵等傳）或稱一路（如統軍提點徵等傳）統按然等文上皆是而海陵天德二年置轉運司始分陝西爲東西兩路（如丁暐仁程輝李通賀樓庭李元等傳）大定十七年詔免十路租稅亦作兩路大安三年發兩路軍崇慶元年東路元光元年西路正大四年東西路大抵明昌以後諸列傳未有目及五路者其東西界至無明文惟官志百官俸給從九品文內有東路德順州西路原州之說約略如此

宋爲永興軍路　廣記云漢改

曰鄜延　此下當加大定二十七年定爲五路

縣三十六　六當作七

京兆府　陝西東路轉運司　案宋兩轉運使一爲永興軍路鄜延環慶屬焉一爲秦鳳涇原熙河屬焉

興元　秋澗集雜著興平閣本記古今名臣畫像皆曰興平閣本與平京兆縣名而曰閣本初不解其旨近襄陵吉仲和遊予睹壁間李衛公東坡等像曰此正興平縣學所臨者嘗聞諸進士武功張徵君美云金大定間某人自禮書郎出宰茲邑悉取平日竊摹內府眞像而圖形焉故有閣本之目　案此乃遙事顧雅駟故附入

涇陽　金石後錄觀音像下題字大定十四年又鐘銘十七年鄭時樂撰正書

臨潼注渭戲　渭字當削戲下當加水　金石後錄九陽鐘銘大定二十一年柴震撰正書

雲陽　宋屬耀州

櫟陽　鎮一注栗邑　栗當作粟　明昌三年置倉

鄠注牛首　此下當加山

咸陽　金石遺文有張浹咸陽縣令題名記大定五年在縣後字壁楷亦可觀

乾州　醴泉　宋屬京兆

武亭　宋屬京兆

同州中　此下當加節度使

復改安國軍節度使　案安國與邢州軍名同致圖經及王爵傳宣紀元光元年十一月皆仍作定國惟李復亨傳作安國其改名前後未詳　使下當加承安四年罷兼副統軍

汪若訥筋酶耳羊　大金國志關西羊出同州沙苑大尾虬上盤至耳最佳者爲臥沙細筋　秋澗集王先生炎傳扇尾羊詩云馮翊青草香芊綿柔毛食飽飲若泉臥沙稀肋瘦筋細帶霜小耳春蘭圓扇尾一方移種類風行萬里搖腥羶吾生本無食肉相不煩挽手愁烹煎

馮翊　鎮二注并藍　當作井監

朝邑　鎮四　淨安寺錄款有魯苑不書於志泊革未詳

華城注升爲槙州

耀州　縣四　四當作五

鎮二　此後當加富平　案宋志永興軍路耀州富平縣元志奉元路富平縣遺山集朝散胡公碑有富平主簿攷此州下不見故革不應脫載　又廣記有淳化縣宋志無本志入邠州

同官　鎮一注黃堡　周輝清波雜志嘗見北客言耀州黃堡鎮燒瓷名曰耀器白者爲上北客用以分茶

華州中　此下當加防禦

下邽　明昌三年置武定鎮倉本志但有素化新市二鎮不載武定

鳳翔路　治秦州　此下當加皇統二年隸熙秦路大定二十七年更今名

寶十六鎮十六　元作寨十四鎮十五非

虢　鎮一注陽平　廣記作平陽

盩厔注升爲恆州

奠曾千戶等碑　見紀元光元年及蒲察合住李蔚驪傳楊

扶風注渭山　山廣記作川

德順州　國初隸熙秦路　秦當作河

升爲節鎮軍曰隴安　見西夏傳完顏阿鄰

隴平　宋志作隴干元志同

通遠　宋志作通遠

平涼府　舊鎮軍　案文此下脫載升府年月
大定二十六年來屬　入字當改入上後置陝西西路轉運司
文上　六當作七
潘原　注桐城山　桐元作銅
鎮戎州　廣記有高平寨無縣
大寧二十二年　寧當作定
泰州下　此下當加防禦
元光二年　當作貞祐三年
貞祐三年　當作元光二年
成紀　廣記有天水縣併入
治坊　治已作治
西寧　注升爲西寧州　遺山集有西寧州同知張公碑
泰安　案二注弓　元弓下有門是
隴州下　此下當加防禦
汧陽　注愉麋澤　愉當作隃
隴安　注泰和八年以隴安寨升　案九域志廣記已有之殆金
初置降寨乎
鄜延路　延安府　門山　案四注置第五副將　見貞祐三
年九月及楊沃衍傳
丹州　宋咸寧軍事　寧下元有郡是
綏德州　清澗　案十注懷寧　遺山集馮延登碑有廟學白
公墓表有主簿元志延安路綏德州有懷寧縣志脫載置縣
年月
鄜州下　此下當加節度使
康定軍節度　康定當作保大　案九域志廣記王海宋志皆
作保大
置保大軍節度使　七字當削
洛交　注有疏屬山　山下當加黑水
米脂谷　弔伐錄此下有大谷米谷開元堡臨夏寨聖塔谷威
戎城萬安川砂羌寨盧關川奇子堡楚鵝谷蔡全寨木場口
威延寨　延當作遠　弔伐錄此下有麥和保定邊軍賀家原
阿原堡木瓜堡
榆九星原　弔伐錄此下有通鎮保定戎堡臥山臺與平城巢
谷寨曙雞嶺秦市川
威川寨　弔伐錄此下有負雞川板井口通關堡
略古新關　弔伐錄此下有秋川堡綏戎堡鐵鎖川口中路堡
鐵鎖川堡西安州山前堡永泉堡定戎寨亂山子
通懷堡　弔伐錄此下有打乘川征原堡
慶元路　元路爲作陝西西路　此下當加皇統二年併宋涇原環慶
兩路置　案舊作乃指國初事天德後始改留於平涼志略
縣十九　十九元作十八非
寨十六　十六元作二十二非
慶陽府　慶陽軍節度　廣記無此五字
環州　通遠　注荅子平　荅元作塔是
寨六　注定邊　宋志作縣金當降寨
清浜德烏倫　浜當作濱　倫已作倫
靈州　仍加西寧　此上當加以與河北東路靈州同
案志中各州名加改者下必注明如上京路濟州改爲
東路濟州同又東京路辰改益州與南京陳州音同又河東
南路陽加南字與北京縣州即[illegible]同又澤加南字與北京
澤州即大定神山縣同又遼州即遼州遼山縣同又懷加
南字與臨潢懷州即[illegible]州同是也若中都路縣升通州河北
西路更通州爲濟州同在天德三年自無庸注惟此與河北
東路壽州改爲獻州失注改補
邠州中　此下當加節度使
清化　廣記屬耀州　金石後錄有雲寂院鐘題字
永壽　注宋隸鄜州　未詳
原州　彭陽　注有大胡河　胡元作湖
涇州中　此下當加節度使宋
本治涇州　州當作川
鹽州路　縣一十五　五元作三非
城七　七元作六是
臨洮府　後更爲德順軍　王海作保順
康樂　案宋志作康樂寨遺山集蒲察公銘有康樂知寨在泰和前
關中金石記重修州學碑泰和改元立亦稱寨志脫載升縣
年月
洮州下　此下當加制史　廣記有臨潭縣
南州　廣記有石泉金城二縣
鞏州　爲通遠軍節度使　此下當加正大中升爲鞏昌府
案遺山集馮延登碑元光初遷鞏昌軍節度同使元頊傳
傳正大六年移知鞏昌府[illegible]元志鞏昌府[illegible]
金爲鞏昌府大抵元光改軍正大升府耳　又伐散華傳與
定元年奏置行元帥府於鞏州從之
定西　注升爲州　見楊沃衍傳
會州　廣記會寧敷川二縣
縣一　注舊有會川城　元志鞏昌路會州金置[illegible]
西橋治　西南百里會川城名新會州
河州　軍口平西　見楊沃衍蒲刺都傳

卷二十七

河渠志

兩河悉畀劉豫　齊案宋內渡後劉豫導濼水東行入濟水故
道爲小清河經高苑縣北至樂安縣入海　案豫事當在天
會間志文略去今補
遷徙無定　夷堅志黃河之南陽武下埽在汴京西北數爲滿
流所敗每一修築至用丁夫數十萬工金皇統中嘗決溢發
卒寒之朝成夕潰汴守募能投水者探水底一漁叟自言能
潛伏一晝夜遂命備牢醴先祭河神然後遣之入半日而出
曰下有長蛟爲害故埽不能堅非殺之不可須得寶劍乃濟
蛟方熟寢於百丈之淵斬之易也守取鎮庫寶劍付之將入
又言口願集衆舟於岸滸以相俟至於水變赤色則舍至中
流及期水赤漁撈蛟首奮而登舟洪流陡落即於埽監守欲
奏以武爵辭不受多與金帛亦辭旋踵而死守爲立祠於其
處請於朝封爲四將軍以爲龍女三娘之子塑像立於旁靈
應甚著訪之漁家無知者亦不曾詢其姓識者疑爲神云
大金國志皇統五年河決李固渡詔起曹單拱宅及憲天府
五郡民修之凡役二萬四千夫五十四日畢工　奉來全皇
統中縣令高通改小清河由高苑縣南長沙溝至博興合時
水又東北至樂安由馬車瀆入海　中州集劉迎河防行云
南州一雨十六日所至川原皆泛溢黃河遂及秋水時夜來

決破隄河隄又云大梁今世爲陪京且要築隄三百里鄭爲頭津爲尾準備他時漲河水　案此詩爲正隆時事與上皇統三則志文略去今補

設黃沁都巡河官一員於懷州以臨之　地志皇統三年置黃沁河隄都大管勾司卽此官志云未詳何年罷

又特設崇樞上下埽都巡河官　樞元作福是　案官志作福

以河道積淤　淤北作於非

三月拜宗敘　此上當加十年紀

而寂視被災之民　被北作破非

往行戶部事　戶當作工傳

驚寂爲蔡州防禦使　案王寂字元老有拙軒集行世是年爲

大定二十六年丙午寂自被黜後卽於歲冬撫蔡任集中思歸詩知到蔡下明年丁未三月得赦音紀二十七年三月癸卯萬春節庚辰皇太孫安福被集中萬春節宴聽遠樓詩丁未歸青詩可證至明昌元年內召集中有謝爲中都轉運判官明昌三年致仕章紀五年後攝禮部終遺興寄去京據墓一則

於被災路分推排河耶　河當作河

以河水入城　秋澗集烏臺筆補論塞絕沁水狀當聞衛州土人云大定二十七年黃沁北泛淤沒州城水至浮圖第一級此先事之驗也

於是以南京府　南京當作開封

胙城　案此以胙城爲開封所屬地志胙城屬衛州注云本漢南京海陵割隸滑州泰和八年復隸南京則大定時當屬滑州不屬南京豈大定六年滑州改屬大名之後此縣曾復隸南京而志略之耶

陝西　西已作州與元本合

西府十六州之長武　案四府若開封歸德河南河東也十六州者懷同衛徐孟鄭滑陝曹滑睢勝單解開濟也並合

四十四縣之令佐　案上文延津封邱研符開封陳留胙城杞長垣宋城寧陵虞城孟津河東河內武涉朝邑汲新鄉獲嘉彰城蕭豐河陽溫河陰榮澤原武已亦衛關鄉湖城靈寶閿鄉澠池陝白馬雲邑沛單父平陸濮陽茌平金鄉鄆城止四十縣今攷四府中不帶衛縣者一河南也十六州中不得有縣者七同鄭滑陝勝解磁也餘如濟之黎陽陝之沃皆倚縣廳有

河防又開封之陽武曹州之東明定陶恩州之武城皆舊設埽官者必有脫載

每工百五十文　工下北有錢是

緣北來水勢　北當作比

水勢之溢　之當作泛

築隄用二十萬工歲役五十日去年可畢此役之大古所未有二十當作二千　案以此計之每已當用八萬人較之十二年六十六萬工十八年六十九萬工二十年一百七十九萬六千餘工二十九年六百八萬餘工相去甚遠眞大役也若止二十萬工不得云大役古所未有矣

鄭今南岸　今當作合

太府少監溫防　防當作昉紀

皆勿令員闕　遼山集補國崇公碑承安間都水使者言於朝馬蹄埽河東北流害田爲多閉之則由徐州東南入海所經皆葭葦荒穢之地　案志承安後河事全略故錄

貞祐三年壬申　壬上已加十一月

三年四月　四字已刪

使北流德博觀滄之境　案趙秉文奏與此同詳見本傳

以備敵　僕散安貞傳興定元年十月詔防河卒多老幼疲弱不勝執役之人其令速易之　案志略故錄

漕渠　若恩州之臨清歷亭景州之將陵東光清州之興濟會川獻州及深州之武強是六州諸縣　三十五字當改作若滄州之清池南皮恩州之臨清歷亭景州之將陵東光清州之興濟會川獻州之樂壽深州之武強是六州諸縣　案文止五州係脫載據地志補

漕兒漕渠　漕渠當作盧溝河

令官籍監戶　官元作宮是

承安五年　按元北並作安是

各支本色　係鐸傳泰和末年上民間鈔多官收斂秋夏稅本色外盡令折鈔並志貞祐二年上詔監試官曰養士學權歲稍豐熟卽以本色給之牙吾塔傳近風宿州例以格略折支自今願支本色合達停登承大門猛軍合給月俸本色罢恩也蓋自楮鈔通行而粟麥乃有本色之目此名始於承安

中明昌以前無是也

乃命都水監承　承元作丞是

縣三十三　當作二十四　案下文所列實二十四縣

上命天津河巡河官　上元作止是

如有驚　驚元作警是

定國節度使　國下當加軍

由大慶關渡入河　渡北作度非

可濬三千餘萬解　千當作十

時又於靈壁縣澧郡鎮　案地志靈壁縣無澧郡鎮名

盧溝河　積淤成淺　積北作精非

二十五年　五當作六紀

卷二十八

禮志一

序　悉載宋故禮器以還　還當作南

復收嶽所遷宋故禮器以旋　旋當作北

爲何如也　案章紀泰和三年四月己未命吏部侍郎李炳國子司業蒙括仁本知登聞檢院喬宇等再詳定儀禮衛紀大安二年四月校大金儀禮志並略

張瑋　瑋元作暐是

僅集禮若干卷　案今所傳本四十卷

禮存亦不復紀　存上北有雖

南北郊　當關西地　西上當加之

攝太尉　紇石烈良弼傳

亞終獻官　顯宗亞獻紀

監察御史　察北作祭是

監禮博士　李晏傳

太常卿　敬嗣暉傳

光祿卿　北無此三字非

郊祀丞　承上當加令

及皇帝版位　王經大唐郊祀錄雖儀云見郊廟行事版位皆異質赤文天子方一尺二寸厚三寸太子方九寸厚二寸公卿以下方七寸厚一寸半皆題某官某品位不題姓名之義案官志奉禮郎掌設版位其制當與唐同

及致齋之日　及北作方非
上丑二刻　丑元作水是
陳設　諸執事官於其後　官下當加位
又設監察御史二員　察當作祭
又設奉禮郎於壇南　郎下當加位
於壇上第一等　上北作土非
於壇第二等　增下當加上
外官一百六座　六下當加十
第一等內官　一當作二
第二等每陛　陛當作位
第三等每位扈尊二內壝內外每位扈尊二　十七字當改作
第三等內壝內每位扈尊二內壝外每位扈尊
於幄幔內　於北作在非
又設皇帝洗位　位元作二
及第二等分獻官盥洗位　盥北作二非
韭菹　韭北作薤非
登皆大羹　大當作太
韭菹　韭北作薤非
醢醢次之　次之二字當削
登大羹　大當作太
大尊　大當作太
壺尊　壺元作壺是
扈尊實以沈齊　沈當作沈
奠玉幣　乃奉拜訖俟侍中升壇詣盥洗位　訖俟北作拜訖
詣上北有請
奠鎮圭玉弊並如儀　弊元作幣是　儀上北有上是
進熟　皇帝乃詣昊天上帝神座前　乃下當加執大圭
諸神位酌尊所　諸當作詣
贊引引第二等第三等內壝內外眾星位分獻　贊引當作贊
者　獻下當加官
殿中監進大圭　此下當加皇帝執大圭升壇上至飲酒位侍
中進鎮皇帝搢大圭　案文上下不接係脫刊一行擬補
卷二十九

禮志二
方丘儀　陳設　皆有坫　坫北作坫是下北作
內壝內外　北無外字是
內壝內外　北無下內字是
又設第一分獻官　下當加等
登實以大羹　大當作人
皆左實明水右實玄酒皆尚醴代　十二字當刪　案文見下
總結此段
扈尊實以沈齊　沈當作沈
省牲器　分別太常卿　卿下當加丞
監禮祭　祭上當加監
奠玉幣　詣壇案作爵盥之曲　盥當之曲四字當刪
贊者引第二分獻詣盥洗位　此下當加搢笏
詣於首位神座　當作詣首位北座前
進熟　皆二皆一　皆北作皆北　當作以　案據時字又
實以籩豆　以字當刪
俎右爵酒　右北作在是
左籩前訖　當作俎在籩前訖
酌太尊之沈齊　此下當加桑作太以宮灣盥之曲
大祝宮保盥之曲　大祝當作太祝
就升與拜興　當作再拜訖樂止
酌著尊之醴齊　此下當加樂作成盥之曲
次引終獻詣盥洗位　此下當加搢笏
升壇正位　此上當加執笏
執事以爵授分獻官酌以授執事者　酌上北有分獻二字是
籩豆各一　籩豆二字當刪
壇北諸座坎　壇上當加詣　諸北作詣非
朝日夕月儀　大定二年以無典故罷　案世宗紀是年正月
朔日食故罷而北行日蝕正月一日已初大安門廷下百官
排班朝日太子為班首四拜約近三百餘人云事在大定十
年則志云罷者乃暫罷非永罷也
如常儀　案宮紀貞祐元年閏九月戊辰朔拜日于仁政殿自
是每月吉為常志略

高祖明昌六年　章紀　月已未
卷二十
禮志三
金初無宗廟天輔七年八月太祖幸上京宮城之西南　八已
作九　城北作宰非
北京之廟　宋宣和之奉使記　入門中間北面南向
步廊盡處向東　屋壞向南一大門即太廟門　門門上設
畫蟠龍殿宇二十五間高大宏敞內分東西各門一門
與廟相通各有官陪位入此廟門設便殿十一室者相金
國廟宗室號每一室計一間東邊一門西邊一門一上石
室上下有石扉一丈石門一合可開閉係殘物皮絕不
迎神主出石室祭畢復藏殿宇　元文類楊奐與姚公茂書
今汴梁太廟敬家具有圖說自己亥春定課時有告陵官
栗者視入倉檢視而倉即太廟也因得攷其制度為石室在
西壁正殿凡二十五間始祖室三間內祔祧廟神主五也其
石室皆在西學而近南牖世祖二間內祔肅宗一位穆宗二
間內祔康宗一位太祖已下至宣宗各二間係入室計一十
六間其神主石室並在西壁東西夾室各一間凡有神主處
每一間門一牖一門在左牖在右已上共二十五間
其世祖之室六　世當作始
大祝宮保盥之曲　大祝當作太祝
出主於北墉下　墉北作牖上
室次　裏以紅絹　裏元作裏是
置北墉下　墉北作牖非
闊二尺五寸　闊元作闊是
畫純　畫元作畫是
亦以紅絹裏之　裏元作裏是
惟闊增一尺　闊元作濶當作闊
冬則又添大虎皮褥二於繅上　繅下當加席
附室次表
皇統太廟　始祖德帝安帝獻祖昭祖景祖世祖肅宗穆宗
康宗太祖太宗徽宗　案此在上京其室次未詳
貞元遷燕太廟十　室　始祖一德帝安帝　獻祖一　昭
祖一　景祖一　世祖一　肅宗一　穆宗一　康宗一

太祖一 太宗一 德宗一 案此在中都
大定九代十一室 始祖一 德帝一 安帝一 獻祖一
昭祖一 景祖一 世祖肅宗穆宗一 康宗太祖太
宗一 睿宗一 凡九代 始祖一德帝安帝祔 獻祖一
昭祖一 景祖一 世祖一 肅宗一 穆宗一 康宗
一 太祖一 太宗一 睿宗一 凡十一室 案此中
都太廟在大定十九年以前者與樂志郊祀前朝享樂歌
合德帝安帝無詞祔始祖也熙宗無詞未增室也十九年
後增熙宗一爲十二室
明昌十二室 始祖一德帝安帝祔復 景祖一 世祖一
祧祔獻祖昭祖 肅宗一 穆宗一 康宗一 太祖一 太宗一 熙
宗一 睿宗一 世宗一 顯宗一 案此在中都
大安十二室 始祖一德帝安帝獻 景祖一 世祖一
祖昭祖祔 肅宗一 穆宗一祧祔 太祖一 太宗一 熙宗一
康宗
睿宗一 世宗一 顯宗一 章宗一 案此在中都
貞祐遷汴十一室 始祖一德帝安帝獻 景祖一 世祖
祖昭祖祔 一祧祔 穆宗一康宗 太祖一 太宗一
肅宗
睿宗一 世宗一 顯宗一 章宗一 案此在南京張
行信言十七室者兼數六祧廟也
正大十一室 始祖一德帝安帝獻祖昭 世祖一肅宗
祖祔復祧祔景祖 穆宗一康宗祔 太祖一 太宗一 熙宗一
睿宗一
世宗一 顯宗一 章宗一 案此在南京
禘祫 圖經云金人本無禘祫之禮至亮徙燕後議者多陳東
郊配天之事亮恥效中國舊制令別論之禮官進以三年一
禘五年一祫乃上古之制禘取夏四月祫取冬十月從之
案夏殷以前有禘之祭而其制未詳漢唐以後有禘之名而
與祫無別宋神宗諭廷臣議罷禘禮是也
又言海陵時每歲止以二月十月遣使而享三年祫享 海紀
貞元元年十月停祫祭樂志天德二年三月祫貞元三年十
一月祫
儀閣 宣紀興定四年四月戊辰禘元光二年十月己卯祫哀
紀正大三年四月親享 案志略故錄
朝享儀大定十一年 案雜儀云世宗大定三年行七十二拜

禮至六年減爲十六拜仍存七十二拜之儀則是年當一十
六拜而此文乃五十拜或疑兩次位如儀之說並屬其文減
去十室四十拜則尤不合矣此篇雖以十一年冠首中間必
參明昌儀注非大定原文
陳設大次殿 此下當加門外 案上宗廟云內垣之南曰大
次本文下云皇帝出次至東神門外
於每室內北墉下 墉北作牖非
奉匜盤巾篋官 盤元作槃是
乾篚 篚元作藉是
晨祼 二鼓祝 二元北並作工是
進熟 登歌樂作至尊彝所 八字當刪
以爵授進爵官 官上北有酒是
酌獻 詣俠室位 詣上當加請
時享 集禮天德二年儀四月稟定平章政事滕王攝太尉充
初獻 王宗睦攝司徒行禮吏部尚書烏里也攝太常卿亞
獻禮部尚書盧彥倫攝光祿卿終獻四月十五日行禮
大樂局 當作太樂令
埽除廟殿門之內外 此下當加又設七祀柴燎於廟門之外
集禮
學士院定撰祝文 集禮大定二年十一月呈稟世檢到唐開
元禮宋正辭錄時享祝文並用定本今定撰到春夏秋冬臘
五享祝文下項准行十一室通用祝文維某年歲次甲子某
月甲子朔某日甲子孝曾孫嗣皇帝臣某某謹遣具官臣姓
名敢昭告于始祖尊謚皇帝始祖妣尊謚皇后伏以歲序伊
始品物咸新有嚴太宮聿修祀事仰祈鑒格永錫蕃釐謹以
柔毛剛鬣明粢薌合薌萁嘉蔬嘉薦醴齊度恭齍粟以備清
祀尚享今於康宗已下稱孝孫於睿宗稱孝子於熙宗止稱
嗣皇帝於別廟皇后宮尊號夏云序當長養代屬南譙秋云
孟秋居序萬寶順成冬云元英首氣閉塞成冬臘云歲功云
畢樂茲嘉平 案天德祝文不詳
捧出后主置於座 此下當加每室神主各置定
俱自南東偏門入 南下當加神 集禮
詣廟殿東階下西向位 位北作立非

次升豕及羊 及元作如是
對與入饌 入饌二字當刪
次升豕及羊 及元作如是
出室戶外北向立 北元北並作北是 立當改作再拜訖三
字
次引宮衛令 衛北作闕是
卷三十一
禮志四
奏告儀 皆藉以篚 篚元作席是
大定七年正月十一日 一當作三
告官以爵奉授奉酒官 北無上奉字是
皇帝恭謝儀 典瓚儀 瓚元北並作贊是
皇帝洗手訖 洗當作帨
奏請執圭興 興上北有俛伏是
奉爵酒官 奉北作奏非
三祭酒 祭當作啐
宮縣作 作上當加樂
侍臣前承旨 臣當作中
皇太子恭謝儀 由太廟西階 階當作垣
薦新 八月薦以芡 芡當作芡
制可 案章紀泰和二年五月辛亥初薦新於太廟豈此禮久
廢且不附時享而特薦者故云然耶
功臣配享 詔以撒改辭不失斜也杲斡魯阿思魁忠東向配
太祖位以粘哥宗翰斡里不宗望闍母婁室銀朮可西向配
太祖位 案諸功臣與傳合者斜也杲斡魯阿思魁忠斡离
不宗望闍母五人是也而撒改辭不失粘哥宗翰婁室銀朮
可五傳皆不書更攷斡魯古蒲家奴兩傳並云天德二年配
享太祖則不止十人 又東向配太祖則西向當配太宗既
思海陵立制不妨專主太祖故宗望傳作太宗闍母傳作太
祖
又以斜也斡魯撒改習失阿思魁配享太祖宗望闍母宗翰婁
室銀朮可配享太宗 習失當作習不失 哥當作可 案
大定三年配享惟撒改傳有明文餘皆不書第攷宗雄傳大

定二年配太祖亦不止十人　又習不失傳明言大定三年配太祖蓋此文中二人之名始終互錯（十八年十八字疑衍）攷異未檢及此其兩辭不失云云皆不足據也王彥潔撰裴王碑亦謂習失爲習不失思敬傳同

上命圖畫功臣於太祖廟　案志王配亨兼及圖畫曾謚惟撒改宗雄韓企先三傳配位封爵贈謚圖像四事全載三書爵謚配者宗翰習不失銀朮可撒离喝也爵謚圖者習失也兩書爵謚者宗望闍母斜也希尹斡魯古也配爵者宗弼婁室阿离合懣也止書爵者完顏忠劉彥宗也全不書者斡魯也乃定左廡　此上當加十五年　案世宗紀圖像乃大定十四年十月詔文故列傳多言十五年

皇伯　案志自世祖以下之子孫始加伯叔伯叔祖之稱於銜名上自景祖以上之子孫止書銜名蓋當時定制如此

特進宗人辭不失　辭不失當作習失

開府金源郡王習失　習失當作辭不失

前燕京留守　前守當削

十八年黜辭不失　辭不失當作習失傳所載二十人與明昌序次合習失果在數外傳言凡二十一人不言黜乃知黜降非黜廢也第攷上文習失本在韓企先下亦不必言黜

二十二年增皇伯太師遼王斜也撒改宗翰宗輔宗望其下以次列　王下當加宗翰其序　案世宗之與斜也乃皇叔祖不合稱皇伯又斜也等並已見上左右廡不合言增又此撒改下忽有宗翰名而上文無之始知皇伯太師遼王自廟宗翰志又脫刊耳蓋宗翰爲海陵之父追尊帝號久矣無由人國配之列世宗是年四月以創明廟詔中外本傳追削後即封皇伯太師遼王（集禮云按[illegible]世祖念功當必隨詔第[illegible]）功增入者大然後斜也本以右廡之一進列左廡之一撒改退處右廡之一宗翰左二宗輔右二宗望左二所謂其下以次列也下文明昌定次本此習失傳同

皇叔祖　案大定二年之伯叔祖伯叔在明昌時當爲高伯叔祖曾伯叔祖不合悉仍舊稱此志文脫略處

宗幹斡魯　魯當作本（攷異）

毅武王習失　習失當作習不失　案傳謚忠毅與撒改同非也此謚當爲明昌改定

襄武王完顏銀朮可　本傳作武定

斡里古莊翼　當作莊翼斡里古

完顏斡不失威敬　當作威敬習失　案傳謚威敬與宗雄同非也此謚當亦明昌改定

莊義王完顏婁室　莊碑作壯

莊明王闍母　案傳謚莊襄與撒离喝同非也此謚當亦明昌改定

金源郡武定王紇石烈志寧　案攷異云百官志紇石烈例封廣平郡志寧傳亦云封廣平郡王此稱金源疑誤非也攷志寧傳十一年北征還封廣平郡王（世宗紀及本書）更攷七月宗敦薨後志寧代征往返約在十月又言郊祀覃恩進封金源郡王不兩月間以勞以恩再進封大封王尊之也廣平改金源親之也與程琢以功賜姓夾谷奏請更賜完顏（見伯嘉傳）及移剌瑀家奴賜姓完顏夾谷清臣賜同本朝人同例

著爲令　案志中僕散忠義謚武莊紇石烈良弼謚誠敏石琚謚文憲皆失書又李石徒單克寧紇石烈志寧張浩紇石烈良弼宗敘六人皆明昌五年增祀僕散忠義石琚唐括安禮徒單合喜四人皆泰和元年增配不得概列明昌四年下又丞相襄張萬公乃大安元年配享章廟克寧復同時改配僕散端完顏承暉乃正大三年配享宣廟則在南京志并不書

並屬率略

寶玉　注皆方二寸　元作自方三寸

相傳爲秦璽　秋澗集傳國璽記惲案金集禮玉璽一十五面俱得之於宋內受天寶者宋紹聖間得之咸陽段氏當時命禮部翰林太常等官攷驗實係漢前玉璽也攷所在今所進玉色校集禮所載即此璽也

注共三十五面　三元作二非

注係水晶　案靖康要盟錄又有無字玉寶一內省出約銀印一

皇統五年始鑄金御前之寶　集禮二月二日施用

高厚各四寸六分　此下當加有半（也慶傳）

及常例奉目　目北作日非

廣長各加一分　案宣紀貞祐四年二月金鑄撫軍之寶授皇太子志略

雜儀　後恐大豐　元作復恐大豐是

又以九月五日冷亭　九月五日當作十月七日　案世宗紀十月甲子大亨乃七日

十年正月　此上當加九年十月詔宗廟之祭以鹿代牛　案世宗因鹿代之令故下文十年有更牛之問九年紀文不當略去

未嘗用牲　未當作者

右丞璋　即劉璋

上曰世宗聖壽高故祭以禮亦不立於位今當從禮而已　二十二字當改人下凡十六拜文下　案此下大定六年正月朔行禮至凡十六拜一百二字皆劉璋對語此一十二字乃章宗答璋語其字數合刊本行書于倒寫在前故也

貞祐二年　二當作四（紀）

爲修太廟使　修下當加奉（紀）

總七十九拜　九當作三　案室次文南京止十一室禮獻每室計六拜十一室當六十六拜合版位兩拜飲福五拜得七十三

今升祔　指昭聖后

則漏及祧廟五室　五當作六　案室次文南京十一室禮祔肅宗於世祖室中則并德安獻昭康五位凡六室則爲九十一拜而已　二當作三　案章宗時自始祖至顯宗凡十六位每位減一拜以減一百九拜得九十三

又皇帝　又北作文非

張行簡　簡當作信（攷異）

大定三年　三非作一非

每室各五拜　案自始祖至睿宗十三室計六十五拜

殿室酌獻請祝畢兩拜　案自始祖至章宗十七室計八十四拜

上尊謚　遣攝太尉皇叔祖大司空昱　集禮司空昱攝太尉
右丞相宗翰攝中書令進冊左監軍谷神攝侍中奉寶郎君
查剌郎君阿古打攝中書令奉冊西京留守高慶裔攝門下
侍郎讀寶兵部侍郎烏魯翰林學士韓昉攝中書侍郎讀冊
禮賓使末里等二員攝給事中
廟號徽宗　集禮尚書令宗磐攝侍中進寶錄尚書事宗幹攝
中書令進冊右丞相宗翰攝太尉郎君烏都不二員攝侍中
奉寶左監軍谷神郎君勗攝中書令奉冊西京留守高慶裔
乾文閣學士蔡靖攝門下侍郎讀寶禮部尚書韓昉樞密副
承旨趙輪攝中書侍郎讀冊金吾蕭慶攝給事中舉寶乾文
閣待制吳激攝中書舍人舉冊
天原肇發　原當作源
應變若神　此下當加皇曾叔祖太師道口知言智略博識始
構經營之力卒成奄宅之勳　案此文敘肅宗事刊本因兩
皇曾叔祖太帥止載穆宗一段脫去此段據集禮補
只於慶元宮上冊寶從之　集禮六月十九日命禮部尚書翰
林承旨宇文虛中撰冊文二十二日差應奉王競造冊寶吏
部員外郎高鳳廷造盈匣牀九月二十五日左丞相宗翰充
大禮使會監牧裴滿達攝侍中奉寶平章昂攝侍中讀寶平
章奕攝中書令奉冊左丞蕭仲恭攝中書令讀冊右丞蕭仲恭參
政李德固攝引寶門下侍郎同判門盧果吏部尚書充攝引
冊中書侍郎
奉上尊冊寶　尊下當加謚
御史臺權班　權元北並作權是
閤門唱百官皆再拜　唱元作竭非當作喝
郎御座簾降　降北作降非
十二月一日奏告如儀　集禮命口口宗本左丞相宗憲右丞
相蕭仲恭充奏告獻官
大定三年　大北作太非
二年八月一日　二當作三
或十六字　六當作八
卻令睿宗皇帝更合增上尊謚　集禮直學士劉仲淵撰增謚
議九月一日命禮部尚書兼翰林承旨王競撰冊文并書篆

冊寶
大尉行事制可　大元作太是　集禮十月五日命戶部侍郎
曹望之兵部郎中韓鐸編排儀仗命右平章宗憲攝太尉行
禮左平章元宜右丞翟永固攝侍中奉寶請寶右丞良弼參
政蘇保衡攝中書令奉冊讀冊判宗正京同判謀衍攝門下
侍郎引寶勸農使按荅海御史大夫李石攝中書侍郎引冊
皇帝步詣冊寶幄次　步上當加執圭　案下有稽圭知上當
有執圭
至大安殿下當中褥位　此下當加西向　案文不言皇帝面
向擬補
宣徽使奉皇帝稽圭跪捧冊授太尉搢笏跪受訖執笏　奏下
當加請　冊下當加匣　太尉下當加太尉　訖下當加以
冊匣授中書令　案文有此句下文方可執笏
宣徽使奏皇帝搢圭跪捧寶盝授太尉太尉搢笏跪受訖執笏
奏下當加請　訖下當加以寶盝授侍中
門下侍郎奉置於寶床　奉下當加寶盝
十月一日　集禮作五日
完國公臣定顏宗憲　完已作定　定已作完並與元本合
各奉冊寶降幣　幣當作輟集禮
奉寶床入自殿門　奉下此有冊是
各就西北褥位　西當作面
今擬增上閔宗尊謚　集禮十八年九月十六日差吏部郎中
楊鑄等監造冊寶十一月十九日禮部尚書張景仁撰謚冊
議吏部侍郎鄭子聃撰謚冊文直學士王彥潛書冊篆寶工
九年三月十二日差兵部侍郎胡砥同知大興尹王佐編排
儀仗四月二日差吏部尚書天錫於六日奏告太廟戶部尚
書張仲愈告本廟十日命皇子趙王攝太尉左相守道右相
石琚攝侍中奉寶請寶平章習顯平章安禮攝中書令奉冊
讀冊
四月乙丑　世宗紀作三月辛卯朔
二月丁卯　紀作正月

太宗天會二年　太上當加原廟　二當作三
皇統七年　集禮四月十一日
東京御容殿成　集禮七年八月以東京御容殿工畢命畢王
宗哲等充奉送孝留宮御容使副
世宗大定二年十二月詔以會寧府國家興王之地宜就慶元
宮地建正殿九間仍其舊號以時薦享　三十九字當改入
後門曰崇聖文下　集禮十二月二十七日　又五年八月
十一日奏用原立宮門名額從之
天德四年有司言燕京興建太廟復立原廟　集禮十月命李
革胡剌姑祕書少監楊邱忠充使副送御容赴燕京奉安於
原廟
宜止於燕京所建原廟行事　章紀泰和元年十二月辛巳敕
改原廟春秋祭祀稱朝獻
大定二年　集禮十月十二日行禮
五年　集禮七月二十五日奏聚
遣官奉安　集禮引進使高瑞仙充使副
班首降階復位　此下南北本皆存空白一葉已補今錄於後
十月一日　集禮作五日
同執事官再拜訖退十五年二月有司言東京開覺寺藏睿宗
皇帝皁衣展裏眞容敕遷本京祖廟奉祀仍易袍色明　十四月
詔依奉安睿宗禮奉安世祖御容於衍慶宮前期有司備香案
酒果教坊樂至日質明親王宰執率百官公服迎引至衍慶宮
凡用甲騎百人傘二人扇十二人香輿八人綵輿十六人從者
二十四人執事官二人弩手控鶴各五十人贊者二人禮直官
二人六品以下官三十員公服乘馬前導奉安訖百官再拜禮
畢退立宮門之外迎駕朝謁十六年正月有司奏奉敕議世祖
皇帝御容當於何處安置臣等參詳衍慶宮即漢之原廟每遇
太祖皇帝忌辰百官朝拜今世祖皇帝釋地修建殿位庶可副
嚴奉之意從之乃敕於聖武殿東西興建世祖太宗睿宗殿位
既而復欲擇地建太宗殿於歸仁館有司言山陵太祖太宗睿
宗共一兆域太廟世祖太祖太宗睿宗亦同堂異室今於歸仁
館興建太宗殿位似與山陵太廟之制不同詔從前議止於衍
慶宮各建殿七間閣五間三門五間乃定世祖殿曰廣德閣曰
燕昌太宗殿曰丕承閣曰光昭睿宗殿曰天興閣曰景福十九

年五月六日奏告七日奉安執事禮官三人每位香案一祭器
席一拜褥一盥洗一大勺篚巾全前一日太廟令須其屬埽除
宮內外又各設神位
凡二十行行二十二字計四百四十字又各設神位與後案
首於殿上文接
十五年二月　集禮二十五日
藏睿宗皇帝皇太后展裏眞容　睿宗當作世祖
乃定世祖殿曰廣德　集禮十八年十月三日奏定
執事禮官三人　三元作二是
奉安於天慶殿　慶當作興
二十一年閏三月　集禮二十六日
朝謁儀　當自提行
立班以俟　集禮品官每員引色衣從人一名御溝內分左右
排立
奏請並宣徽使　北作二宣徽使奏請
十九年舉安禮同　舉元作奉是　同下當加宣宗貞祐三年
七月丁丑肅宗神主至自中都奉安於明俊殿己卯明德皇
后神主至自中都八月庚子太祖御容至自西京奉安於啟
慶宮九月癸酉朝謁世祖太祖御容於啟慶宮行獻享禮甲
戌朝謁太宗熙宗睿宗御容行享獻禮　業志略故補
朝拜儀　簾降更衣引皇太子以下官　引上當加典贊儀
大定五年　集禮八月二十八日
六年　集禮八月
十六年　集禮四月二十二日
別廟　十四年廟成　集禮十三年閏正月二十一日奏建別
廟三月十三日差戶部尚書曹望之告太廟十六日啟土差
禮部郎中王中安告大歲十月二十五日上梁差禮部郎中
蒲察思烈祭土地
十五年三月戊申　集禮二十一日命中丞劉仲誨造神主王
彥潛題寫皇子趙王橋太尉充初獻禮部尚書張景仁攝司
徒刑部尚書梁肅攝侍中太府監白鉢少尹高居中充亞獻
勸農使莎魯古告廟
差太理卿　太元作大是

十七年十月　集禮十四日己卯
大定十九年四月　大定當倒　集禮四月二十日
昭德皇后廟　昭當作明　見本傳及烏林荅暉傳
至慕次引親王百官　引上當加禮道官
言孝太子廟　建三門一　三當作正
卷三十四
禮志七
貞元元年　貞上當加社稷皇統三年五月始立社稷于上京
建社稷壇于上京　上已作燕
太宮令八寶鑄以酒　宮元北並作官是
樂作太廟宮正盥之曲　廟當作廟
西向跪奠幣訖　西北作面非
樂作應鐘宮娛盥之曲　鐘元作鍾是
少稷於故處　稷北作穆是
一遵唐宋儀　此下當加宣宗貞祐四年二月甲辰命禮部
尚書張行信修奉社稷三月己巳遣使告十月戊辰奉安
風雨雷師　祭雷神於位下　神北作師是
嶽鎮海瀆大定四年　世宗紀六月初定祭禮集禮六月二十
一日
祭東嶽於泰安州　嶽下當加泰山　集禮大定二十一年正
月十二日奉敕旨東岳宮宮裏蓋來底五大殿三大門撰名
同三月一日奏定正殿曰仁安皇后殿曰蕃祉寢殿曰嘉祥
眞君殿曰廣福炳靈王殿曰威明外門曰配天東曰景暉西
曰圓景二十二年四月二十一日以修蓋東嶽廟告成奏奉
敕旨命翰林待講楊伯仁撰碑十月九日又以中嶽南嶽北
嶽重修廟宇工畢命待制黃久約修撰趙摅應奉党懷英定
撰各廟碑文　寶字訪碑錄重修東嶽廟碑楊伯仁撰黃久
約正書大定二十二年四月山東泰安又苗□撰苗□書泰
和六年五月
東鎮于益都府　鎮下當加沂山
南鎮會稽山　稽元作稽是
祭中嶽于河南府　嶽下當加嵩山　集禮大定十三年送下
陳言文字該嵩山中岳乞依舊令本處崇福宮道士看守廳

部擬定委本府於所屬揀選有德行名高道士二人有管仍
令登封縣簿尉兼行提控公事准呈給送到陳言文字該隨處
嶽鎮海瀆祠係民間所隨處所自來多是本處人家占守
及有射糧軍指作優輕數換去處遇有所求邀勒騷擾深不
利便乞選差清高道士專一看守契勘岳鎮海瀆係官為致
祭祠廟合依准中嶽廟體例委所隸州府選有德行名高道
士二人看管仍令本地官員常切提控其餘不係官為致
祭祠廟止合准本處舊來例施行蒙准呈十九年十月看嶽
廟道士告乞依舊例差設百姓廟子人等勾當本部擬依泰
安軍遇充到設廟子七人招召土居有物力不作過上戶充
於本廟收到火錢內每月支送二貫一年一替足為長便蒙
批降仰設道士十人管勾如本處數少於附近州府縣分選
取滿替依舊例　訪碑錄重修嶽廟記隨琳撰蔡如葵正
書皇統五年十一月范氏拓本又碑黃久約撰郝史正書大
定二十二年十月河南登封又廟圖正書承安二年同上又
記趙亨元撰楊仲通正書范氏拓本又記李子樓撰陳忠正
書正大六年九月范氏拓本
西瀆於河中府　瀆下當加大河
濟為清源王　攷異云以宋禮志攷之諸名皆仍宋名惟上瀆
宋為廣源此為會源或轉寫之訛然本紀明昌六年十一月
明有加上五鎮四瀆王爵之文皆別有加上之字而史失之
歟予家藏金時石刻有唐濟靈應記史稱顯祐濟源王碑立
於正大五年此四字王爵或即明昌所上或後來所加　訪
碑錄靈應記韓時舉撰并正書正大五年二月河南濟
源
卷三十五
禮志八
宣聖廟　二月　二當作三
顧儒臣曰至使萬世高仰如此　二十七字當削　案文已見
臨紀及孔璠傳
各一百二十三　一北作二非
爵九十四　四當作三
禮行三獻以祭酒司業博士充　案此文又見章紀明昌三年

四月似疑大定詳定中雜以明昌制度然此文下言本署官
充樂工章紀則改用太常樂工章紀又有春秋釋奠獻官法
服學官公服等制而此文無之其制自別若世宗大定二十
三年遣右丞張汝弼攝太尉致祭集禮云省差直學士呂忠
翰待制任倜充亞終獻官者自是特祭于孔子非例也
分獻官二　獻元作奠是
太平極致　此下當加明昌三年四月詔改定宣聖廟春秋釋
奠及太常樂工執事官服制等四年八月丁未釋奠孔子廟
北面再拜　案志例最重故制且史中親祀止熙宗及章宗
兩人皆不得以紀文已載而略之
承安二年春丁章宗親祀　章紀不書是年二月為乙巳朔三
日丁未
武成王廟　又國楚王宗雄宗望宗弼等　案蕭察思忠傳復
有婁室谷神等議志略
遼王賽也等　賽當作斜（攷異云）
諸前代帝王　而不請署　此下當加四年詔定前代至從之
案文從章紀改出因須加字故復略載
長白山大定十二年　集禮二月三日
十五年三月　集禮二十三日
遣使副各一員　集禮咸平少尹婁室充使宣奬張國基充副
封冊用八月二十日戊辰如有妨礙用二十四日壬申
其冊文云　王庭筠傳章宗曰近覽懷英作長白山冊文殊不
工部此
明昌四年十月　紀在十二月甲寅指封日也
大房山　今遣某官某　集禮差涿州刺史高季孫充冊使修
撰趙摅充副使
很同江大定二十五年　集禮四月十三日
執徐之歲　指二十四年甲辰
彌億年　年上當加萬
嘉禁大定二十五年　集禮四月二十日
月七日　月上脫載月數
鑑溝河神　鑑當作鑑
大定十九年　集禮十一月十七日

昭應順濟聖后大定十七年　集禮十二月
鎮安公　明昌六年八月　八當作九（紀）
瑞聖公　明昌四年八月　四當作六　八當作九
新榮　敬道場新禱　案宣紀興定元年十一月丙戌遣侍講
楊賓榮志略
拜天　以重五中元重九日　集太祖紀收國元年五月甲戌
拜天射柳故事五月五日七月十五日九月九日歲以為常
海紀貞元二年九月己未常武殿擊鞠令百姓縱觀世宗紀
大定三年五月乙未以重五幸廣樂園射柳命皇太子親王
百官皆射勝者賜物有差上復御常武殿賜宴擊毬歲以為
常九月丁酉狩獵以重九拜天千北郊十七年五月癸卯幸
姚村淀閤七品以下官及宗室子諸局承應人射柳賞有差
（紀十七年五月甲辰侍宴常武殿即此章紀明昌元年五月戊午拜天于西苑）
射柳擊毬縱百姓觀承安三年五月壬寅射柳擊毬縱百姓
觀泰和元年五月甲寅擊鞠于臨武殿令都民縱觀三年五
月壬申以重五拜天射柳上三發三中四品以上官侍宴魚
藻殿七年五月己卯幸東園射柳宣紀興定四年五月甲午
上擊鞠于臨武殿如上率於五月九月惟七月無攷
卷三十六
禮志九
國初即位儀　諸班孛極烈　班元作板
受尊號儀　大赦改元　案集禮有天德貞元二冊儀志略
太定七年　太元作大是
閤門報　閤元北竝作閤是
閤門官　閤元北竝作閤是
服袞冕以出　服上當加皇帝
曲直甲蓋　甲元作華是
鳴鞭說　說元北竝作訖是
奏乾寧之曲　乾當作泰（樂志集禮）
儀使副　儀下當加鸞
通事舍人　人下當加二員
奏歸美揚功之曲　集禮作天休報上之曲樂志同
稽賓冊禮位上少置　賓冊元作冊賓是

閤門舍人　閤元北竝作閤是
樂奏肅寧之曲　當作和（樂志集禮）
竝進前取冊匣升　案樂志注云冊寶將升殿皇太子自侍立
位降階或以是年太子未受冊故通儀無文而下文十四日
肆赦儀乃歷書皇太子禱位何耶係脫載
樂奏肅寧之曲　肅當作和
於前楹立以俟　立上集禮有稍東二字
退於前楹稍西立　西集禮作東
樂奏肅寧之曲　肅當作和
舁寶官亦退　案集禮此下有皇太子儀亦脫載
致賀詞云云　集禮云詞徽號光御珍圖典儀告成寰宇均
慶
宣詞云云　集禮云勉從衆欲昭受鴻名禮文既成與卿等內
外同慶
并自東階　并當作升
入自東房　東當作西
服通天冠　服上當加皇帝
儀使副等　儀下當加鸞
奏景命萬年之曲　案樂志此曲作萬壽無疆又聖德昭明作
王道明昌又保大定功（貞元舞名）作功成治定（皇統舞名）又天贊堯齡
作天子萬年又萬國來同（貞元舞名）作四海會同又慶雲作嘉禾
其名不同者蓋樂志為後來改定堯齡之語嘉禾之改可見
又樂志有皇太子升殿賀奏同心戴聖之曲此儀無之亦
係脫載
入自東房　東當作西
元日聖誕上壽儀　案集禮此為今減定耳數儀攷北行日蝕
正月一日入賀凡五十七拜五次舞蹈二十五拜為大定十
年事故與此不同
有再拜　有元作又是
大定六年　不必提行
朝參常朝儀天眷二年五月　集禮十三日
自宣徽閤門祗候　徽下當加毛
大定二年　不必提行

肆赦儀　又設皇太子侍立御位於門下稍東南向　南元作西與集禮合

司天臺雞唱生於東闕樓之上　生集禮作坐

躬謝禮畢　案皇帝當自太廟回已見上恭謝儀

臣下拜赦詔儀　同高凡上　高當作附

卷三十七

禮志十

冊皇后儀天德三年十月九日　集禮十月二日差待制王競

篆冊寶兵部郎中劉仲延造匣盝侍讀劉長言撰冊文命禮

部尚書宗安告天地特進授荅海告宗廟太尉正員司徒以

恩忠樞十月九日勤政殿發冊泰和殿受冊　案十月九日

乃發冊日故與海紀后傳月日不同

立於殿下東廊稍街北　街當作階集禮

宮縣作　此下當加乾寧之曲樂志

侍中臣言　臣下當加某

又設內命婦次於殿之左右　北無於字非

宮縣作　此下當加昌寧之曲樂志

北向揖　揖字已衍

內侍閤門引升座　引下當加后

奉冊皇太后儀天德二年正月　集禮正月差禮部員外郎士

競等造冊寶印禮部郎中胡礪等造匣盝牀直學士劉長言

撰冊文玉硯書篆冊寶命太師昌太尉裴滿達充奉冊太尉

太保宗本右丞同吉舜充奉寶司徒

奉冊唐殿國妃　唐殿宗幹傳作梁宋

詣別殿門外幄次　幄北作褥非

又奉外辦　奉元作奏是

重行西向立定　西當作北

進至兩宮太后座前稱位　太上元有皇是

舉冊官單跪舉　舉上元有對是

舉寶官單跪對　對下元有舉是

退寶西北向　西當作西

謹請皇帝詣兩宮皇太后前行稱賀之禮　集禮本部稱俟皇

太后並升坐御奏請皇帝於殿上稍南西向侍立至讀冊畢

詣奉冊行稱賀之禮　案海陵不從故改之

冊皇太子儀　東宮官導從不乘馬　案下文明言乘馬此乃

擬奏而不從者

鼓吹儀司　元作鼓吹儀司是

其日兵部帥其屬　其日二字當刪

並朝殿人次　殿當作服

舁冊寶牀臣以出　臣已作人當作匣

正旦生日皇太子受賀儀　樓臺進酒　樓元作接是

師少皆再拜　張行簡傳國朝皇子元正生日三師三公宰執

以下領羣官同班拜賀皇太子立受不答拜是也

皇太子與百官相見儀　答拜如前　如元作同

迎送皆同　案顯宗紀大定十五年詔五品職事官謁見皇太

子志略

卷三十八

禮志十一

曲宴儀　分引出　案熙紀天會十三年三月戊戌朝謁周使

賜宴不舉樂十二月癸亥始定淨宮庭賀賜宴朝會儀

交聘表大定二十六年正月以宣孝太子未燒飯品樹停三

日曲宴禮三同人使各賜在館宴

朝辭儀　喝各好去　喝元作喝是

昌宗昌辰　宗當作宮

丞奉昌　宴當作宴

完顏居貞等　居當作寺

新定夏使儀注　人使館伴所奏擬官　人比作人是

皆裹帶　裹元作束是

賜宴於管　管已作館

且鞠躬　且北作齊是

客省傳示來使辭日　日北作日

人從立而如前儀　再下已加拜

代以銀三錠　錠當作鋌

卷三十九

樂志上

雅樂　則黃律所用指尺　律元作津是

擇其諳者而用之　快淵集盧能趙氏家傳司馬君了佩曰

和之爲協律郎舍木南遷校黃鍾律獨黃鍾抑而不揚徙至

汴林鍾復爲雄與宮商然歎曰人音與政通陰陽消長戶在

可以卜時之治忽中興其不竟乎既而金亡　案金人議律

甚少史有孫志甫無律志至南渡元昭故傳

故不景靈宮之謁也　謁元作此是

宗廟　酌獻　此下當加昭室

獻官　帝當作酌

其別廟昭德皇后　昭北作聖是

桑哥名歌　名　元作一是

與祖祀同　元史樂志宋朝太子受故張今所名列

代世室世室謂太祖太宗也　像有弟相同者有弟之黃綾

林當其位以地爲之胸背　答而有二答前後答　答皆彩

色繡爲答答飛之狀　之所作是以不是亦有大概皆四大

門鋪以紫銅鋪首銀裝鋪前後各五環以白玉石珠

相間　案文不詳與人服色制度未備故錄

皇帝安冊寶　皇太子　已作皇帝

鍾樓宮悬　律黃鍾之鍾　黃鍾當作黃鍾

郊祀樂歌　黃鍾宮昌寧之曲　鍾當作鍾

太昌宮昌寧之曲　太當作大

神宮之曲　神元作坤是

理格座曲　理元作理是

圜鍾宮　鍾當作鍾

方丘樂歌　林鍾宮再奏太簇角再奏　鍾當作鍾　簇當作

蔟下林鍾太蔟角同

應鍾宮豐寧之曲　鍾當作鍾

卷四十

樂志下

姑洗　夾鍾宮昌寧之曲　鍾當作鍾　夾鍾

寧樂在尸　尸元作尸是

巫太之祖　祖元作祖

黃鍾宮三奏　中當作鍾

大蔟位　大　當作太

應鐘羽二奏　鐘當作鍾下應鐘並同
傅碩肥腯　傅元作博是
尊嚴廟祏　祏元北並作祏是
究馴俗嫩　究當作化
朝享太廟　錫饗冥止　錫元北並作錫是
元酒大羹　大當作太
貽謀丕赫　丕北作不非
夾鐘福盥之曲　當作夾鐘宮福盥之曲
申錫厥後　案此樂歌爲大定十九年以前所奏德帝哀帝無詞已祧廟也熙宗無詞未增室也
殿庭　宮縣樂太簇宮泰盥之曲　樂已作奏
四海太平　案此詞八句並不叶韻
文武八　武當作舞
如天强明　明元作名是
登歌嘉禾之曲　案此曲舞名並與禮志不合已見上
靈貺杳來　查元作杳是
王道昌明之曲　案昌明上作明昌
冊使入門昌盥之曲　昌上當加奏
宮縣洪盥之曲　洪上當加奏
宮縣泰盥之曲　泰上當加奏
鼓吹導引曲　工歌迭奏升平曲　迭元作疊
練時廟見嚴昭報　練北作揀

卷四十一

儀衛志上

初國制　北本不提行已改
冊皇太孫亦如之　案章宗泰和八年五月丁未御應天門備黃麾立杖受宋獻賊臣首事志略
長壽幢一　此下當加五人
第一部都尉三員　三當作二　案此加減與半仗二千二百六十五人適合
長壽幢一　此下當加五人
第一行五部　當作五部第一行
第二行第一部　當作第一部第二行

鈞容直三百六人注八員七　七元作六
金輅下六十四人注控馬踏路同　當作控踏路馬四
共百三十四人注御馬六人　四字當升作太字移入下象二十三人文上
鼓吹樂二　二元作工是
幢弩一注赤平巾幘　幢北作絳非
刀盾三十六注寶花衫　花上當加相
折衝都衛三人　衛當作尉
朱雀旗一五人注寶花衫　花上當加相
引旗四人注寶花衫革帶大口袴　花上當加相　袴下當加執弓矢
副竿二注寶花衫　花上當加相
步甲隊　元本提行非
五百二十三人注侍御在外　案此數除去侍御二員正合然上文明言攝官在內此復在外何耶
篇二十四笳二十四　集禮無笳二十四疑脫寫
折衝都尉二人　衛下當加果毅
第十隊五十二人　此下當加折衝果毅都尉二人
柯舒二十四　柯已作哥　案宋志作哥舒云黑漆棒
引駕龍墀隊　隊上當加旗
廣武節級一人注服同御馬　御元作控
第六部二百七十二人注服牟花衫　牟元作皁是
駕士九十四人注抹額　額當作帶
水罐二香毯一唾盂一厨羅一手巾一御椅三人踏床一　二十二字當降作小注　罐元作罐是
夾輅大將軍二人　此上集禮有管勾將軍注云披簡金甲
部押二人注皁袍　袍當作帽
鎗二十五人　鎗已作槍
銀鎗六隊　鎗已作槍
鎗二十五人　鎗已作槍
員一人注長行三十人　長行二字當前
殿中侍御衛大將軍　御下當加左右屯
中道役部鼓吹第二百二十人　第當作等

卷四十二

儀衛志下

大駕鹵簿　內增控馬司圉挾馬司圉　圉已作園
次拷栳隊　草木子元朝樂駕遵依金制駕後用馬軍拷栳隊是也
皇太子乘金輅上疑其非禮　金當作銀　疑北作擬非
長行一百八人注執金鎗　鎗元作槍是
長行一百八人注服並如上銀槍　銀當作金
殳又仗　北無仗非
掌輦注武弁　弁北作牟非
象輅革車木輅　車當作輅
通七千五百四十八人　玉堂嘉話金道陵元會圖及郊天儀仗圖郊天圖巨圖皆闕某官說當時掌禮者房千里中外幾用三萬人未知方澤制度與此何若　案據此文實止七千餘人則王說夸矣
皇太后皇后鹵簿　案集禮作大定十九年昭德皇后吉儀
次金吾衛折衝都尉一人注錦勝蛇　此下當加銀裝金隱起帶
短戟五色氅注執者　氅當作擎降作小注在執者上
戈五色氅注戟人　氅當作擎降作小注在執人上
夾一人　一當作二
次左右相牙門　相元作而是
皇太子鹵簿　案集禮大定八年儀
誕馬四八人　八上當加控排
殿六　六當作四
朱團扇三紫曲蓋三朱團扇三紫曲蓋三　北本無下八字是
司徽東府一人　府下當加校尉
百官儀從　大理少府等官　府已作卿
注八品　北本提行非
親王府文字　字當作學
司屬丞　司北作同非

卷四十三

輿服志上

三用銀裼黃青羅錦三色　三用當作並用
革輅　革北作黃非
耕根車　蓋三重　集禮作二層
進賢車　並鳳　並下當加繡
白鷺車　紅綾帶　綾當作綬
羊車　二幔　此後當加革車屬車依見有制度成造
大輦　帕鐙　鶴林玉露云絲囊之制以小鐙十繫之按式名
曰帕鐙黃金塗金白金三等是也
皇后之車　紅羅明金衣褥　此下當加全
皇太子車　駕赤駝六　駝當作駟
高一丈七尺　此下當加三寸集禮
祭服志中
日一祭服　此後當加公服
與夫窄紫服展皁等事　凡無服字是
冕制　旒各長一尺二寸　各北作名非
有金線子二枚　枚元作梅非
鎮圭　書鎮圭式樣　書凡作畫是
大圭長以尺壹寸　元作長尺一寸無以字是
四鎮山為鎮　四上元有以是
皇后冠服　王母豫仙人　當作王母仙人隊
褙衣　領襟褙　褙上當加袖
明金帶腰　當作明金腰帶
大綬一長五尺　五上當加一丈
各長一丈五寸　丈當作尺
皇太子冠服　白鷺　白北作白非
臣下朝服　案集禮自元元年遷都燕京制
雜花暈錦玉環綬餘並同　此下北有注三品若無四小字
祭服　然君冕服　君下當加臣
而唐孫茂道　而字當削
公服　一品玉帶　趙興祥傳海陵賜以玉帶詔曰汝官雖未
至一品可佩此侍立
當直則窄紫金帶　世宗紀大定二十五年五月命尚書省奏
事在窄紫

舆服志下
折巨閤官八品以上　未詳
卷四十二
兵志
序　即列於篇　即當作隨
五年伐宋之役　五當作四
調燕山雲中中京上京東京遼東平州遼西各一路則又止七路
案文為九路若併東京遼東平州遼西為一路則又止七路
疑大抵仍遼舊而分併之
熙宗皇統五年　宗下當加天眷三年罷漢渤海千戶謀克
案熙紀無文從大臣傳補且據下文皇統又罷諸路必係脫
數
宗正宗敬之族　敬已作鏡
按達族屬　按達即按荅海
六年南伐　六上當加正隆
乃散契丹隸諸猛安謀克　見世宗紀大定三年及完顏元不
喝傳
有父兄俱亡充甲軍　亡當作已
十二年　二元作三
上謂宰臣曰　宰元作宰是
以叔代者異之　見孛朮魯阿魯罕傳
遼河北東路兩猛安　此下當加于大名東平等路
按視其地　其北作共非
彼方之人　彼元作被非
以上京率胡剌溫之地　世宗紀作率脅睡鳥古論粘沒曷
傳胡剌溫屯人
二十四謀克　紀作三十
曰造剌部注改為土魯渾凡石合節度使　凡當作礼
西北西南之紇軍十　十已削
萌骨紇　案地志西京有移典紇無萌骨紇豈先為移典後改
萌骨抑刊寫耶
承安四年上謂宰臣曰　毛　然知之猶愈不知　一百五十二字
當削　案文復見夾谷清臣傳且此文上言進士下言武舉

文系本自遼史中間忽雜以宋白所集武經何為故此史官
濫鈔率作
強壯者皆刺其牛訣　案缺字元本空白
宗望及合罷遜　及當作乃
環段濮　澳當作隩
即此舊地　案此即在京號飛虎軍者見紀乃撒傳　外有陝西勇
敢軍衛紀大安三年　華州長勝軍宣和四年　陝州振威軍興定元年　邳海決
勝軍興定三年　歸德義勇軍興定五年　鐵瓦敢戰軍侯散貞傳　保德振威
軍右監甲石倫傳　洛陽憨子軍完顏伸傳　又拔鷹軍胡土傳　又熊虎軍徒
單合住傳　陝州鎮安軍山傳　陝西排關遊軍完顏
息州虎子軍夾谷傳　東平宣鋭軍宣和合住傳　單州鎮安軍山傳　等志皆略去　又宋季亦
仲元花帽軍阿鄰黃鶴仲軍傳
有誠勇軍勇信軍師子崖義士軍湖南飛虎軍等號不在禁
廂兵數
禁軍之制　貞元　貞元作貞是
付太與府　太當作大
置都副指揮使　置下當加馬軍
省為三千五百　此下當加二十五年定為三千
承安四年增為五千　增下當加親軍　案此非承守衛軍文
乃遇承上親軍文
而置統軍司於山西河南陝西三路　山西當作山東地志
正隆未復陝西統軍司為都統府　案世宗紀大定三年五
月罷河南山東陝西統軍司置都統副統
置於應州　應當作桓
置於桓州　桓當作豐
小者有從宜之名　濟濱雲應記有宣差從宜經略使僕散桓
端
元光間時　當作又貞祐時
故時皆稱元帥為總領云　蓋祈錄汪秀峯收得金官印一日
提控所某字印興定元年九月行宮禮部遣興定者金宣宗
年號其時中都陷沒南遷於汴故有行宮禮部之稱金史百
官志屢見提控字未有以提控為專署者某字亦不知何義
當取周興嗣千字文編號耳　案提控之名史中如刑修書

像鎮撫急遞諸門等文上皆加此二字乃屬虛文非若提領提舉提點之爲官職又熙宗世宗有詳定詳校所章宗有講議所宣宗有招賢所雖暫立即罷皆有官稱惟提控所官不經見今所印可據知當日必有此稱史文略耳攷移剌福僧傳云乞報按察使專一體究宣差提控嚴勒禁治計其時在泰和末年已有此名諒無所印至貞祐南渡兵力益弱必倚此軍以爲重以是禮部始有編號遞給等事然此所乃專領義軍者山寨招募自相統攝不屬州縣與正軍不同故有正官并領此軍者則以對品兼充有自身推領此軍者授以對品官職其級次自謀克千戶萬戶副統都統提控而上凡六等若詔授者則加宣差字領軍約四千八百人總領便宜從宜又因事各殊其號此制詳占里甲石倫蒙古綱兩傳惜此軍多勇猛兇悍盜竊亡命之徒且有乃滿充渾雜其中尤喜鈔掠奪初雖建功卒以致敗是以肯鼎請別立彈壓訓練等官李革陳規皆罷爲將帥以畀州縣其急深矣今攷其制義軍都提控貞祐二年設以經略節度刺史充副提控以同知節度總管兼都統正七品副統正八品萬戶正九品千戶正班課克雜班　又案官志敘入元帥府文下惜未詳備故附攷於此

鈐里保注保亦作本　卽下鍾里本

合連鈐　卽下滿達禍

詳穩脫朶　官志琴牧注作掃穩脫朶

養兵之法　並增廩給　此下當加四月命增山東路泉水畢稭兩營軍士廩給海紀

歲以羊皮三萬　皮字當削

馬四匹芻藁　藁北作草非

春秋衣蠶布一段　秋字當削

南海桂銘球初校

北平史悠咸覆校

番禺陶福祥再覆校

烏程施國祁撰

卷四十五

刑志　元無此行非

序　皇統頒制　圖經云新制千餘條

或撥義制法　秋澗集上世祖皇帝書云昔亡金大定間尚書省奏順州軍判崔伯時受贓而不枉法准制當削官停職世宗曰受財不至枉法以習知法律故也所爲奸狡習與性成後復任用豈能自悛雖所犯止於追官非奉特旨無復錄用　案世宗紀并志載詔旨甚多而此文不見故錄

其六賞主　當當作償

先是詔自今除名人子孫有在仕者並取奏裁　守能傳居官犯除名與世襲併罷之非除名者勿罷著於令　案此令在十九年後與此詔在十三年前者不同

詔立春後立秋前及大祭祀月朔望上下弦二十四氣雨未霑夜末明休暇併禁屠宰日皆不聽決死刑　案此乃唐律文高頤　本傳作高熲

坐受草畔卒財　卒元作子　未詳

骨被笞二十　十上作百

承安二年制軍前受財法　按虎阿虎帶失覺察各杖七十五十七字當改入下著於敕條文下　按虎當作按察

泰和二年御史臺奏　不可更矣　二百二十七字當改入下詔以明年五月頒行之文下　案文自改去兩段則下三年字可上接命審定律令文禁三年七月云云見孫鐸傳四年七月云云見賈鉉傳皆明昌事至五年正月直言明昌尤無可疑此係鈔行例寫之誤

廉安止　止元作上是

工部郎中賈鉉　傳作侍郎

明昌五年　明昌當削　年當作月

承安三年　承安當削

五年五月　年下當加四月丙午尚書省進律義紀

名曰泰和律義　文淵閣書目宿字號泰和律令格式九冊缺

刑統賦一冊　缺泰和新定律義十六冊缺

卷四十六

食貨志一

序　如不欲食啖　案文語意未明何不亦云初不事食啖與下文一例

監戶官戶　官志宮籍監掌內外監戶典給署并管官戶

民間銅禁　銅禁北作禁銅是

戶口　二月盡徙六州氏族富强工技之民於內地　紀在四月

大定二年詔免二稅戶爲民　見李晏傳

是年七月奏猛安謀克戶口至牛具五千六十六　正文及注大小二百四十三字當削　案文復見牛頭稅下此與上下文無涉故削此存彼

分括北路　北下當加京

明昌六年十二月　明昌六年當削

十二月奏天下戶七百六十八萬四千四百三十八口四千五百八十一萬六千七十九　案地志天下戶數統計九百八十七萬四千五百七（京兆府六百九十七萬八千六百七十自南京至山東一百十七萬二千三百六十九自大名至陝西二百七十萬三百七十五）亦係泰和末年數見開封府而浮於此數二百一十九萬有奇本詳

注戶增於大定二十七年一百六十二萬三千七百一十五口增八百八十二萬七千六十五　案上大定戶六百七十八萬九千四百四十九口四千四百七十萬五千八十六與泰和數計增亦不合

所在爲虛戾　戾當作交

通檢推排　能推排中都物力　能當作曾

除三百貫外　貫當作萬

反分與貧者間　反北作應非

比昔減錢五十六百餘貫　十元作千是

吏部尚書賈執剛　吏當作戶傳

定人戶物力隨時推收法　案此制已見上文承安二年卷四十七

食貨志二

田制　分行大興府山東眞定府　東下當加路

及大興府平州路　路字當削

十年四月　此上當加九年四月遣官詣諸路勸猛安謀克農桑紀

如皇后莊太子務之類　九思傳作皇后店太子莊

沿路頓捨側近官地　捨元作舍是

以水害稼者振之　振北作賑

計七十餘家　九思傳作三十

收獲數多　獲當作穫下穫字同

如長城燕子城之類者　燕子城九思傳作燕樂城　案此與西京撫州燕子城不同癸辛雜識別集云保定府之西有易州即郭藥師起兵處在易水北州東南有故城上人號曰燕子城有人耕於城中得小銅印數十枚

唐鄭頻蔡徇泗等處　唐北作塘非

則免稅八年　稅當作租

當銀絹十兩疋　十北作一非

縣官於本等陞五人　人當作階

安水磨油磨　磨元作磨是

無人保識故用　用北作衛是

分界之　界北作界非

徙居河南者幾萬口　萬上當加百傳

人日給粟一升　粟當作米傳

猶支三百萬　支下當加粟　萬下當加石　案計每日給一升七合

歲租纔一百五十六萬　租下當加粟　案租地二十四萬頃徵一百五十六萬石計每畝六升五合倍徵則一斗三升

四年省奏　年當作月

租賦　二年二月尚書省奏　二年當作十一年

朕聞國無九年之蓄　九當作三

十七年三月　十七年當削

有司止其數　止元作上是

二十六年　此下當加詔諸路

四月上封事者　四下當加明昌元年

以宋謀拓詔天下免河南山東陝西六路今年夏稅　謀當作請　六當作五章紀同

四年三月免陝西逃戶租　三當作正紀

三年令逃戶復業者　三年當削

四年十二月　四年當削

京南司農卿　卿當作卿

牛頭稅　四年詔內地諸路　四當作五紀

卷四十八

食貨志三

錢幣　遂與交鈔　范成大攬轡錄交鈔所者金本無錢惟賜王亮嘗一鑄正隆錢絕不多餘悉用中國舊錢又不欲留於河南故仿中國楮幣於汴京置局造官會謂之交鈔凝見錢行使而陰收銅錢悉運而北過河即用見錢不用鈔鈔文曰南京交鈔所准戶部符尚書批降檢會口奏南京置局印造一貫至三貫例交鈔許人納錢給鈔河南路官私作見錢用流轉若赴庫支取即時給付每貫輸工墨錢十五文七年納換別給錢以七十爲陌偽造者斬告者賞錢三百千前後有戶部管霸令史幹當官交鈔庫使劉書押四圍畫雲鶴爲飾焉　案此鈔爲海陵貞元南京所造者與下文所載章宗初年中都所造之鈔小異近又見宣宗朝貞祐寶券銅本則爲陝西所造其式載潛研堂跋尾金石萃編二書文曰正隆通寶　案今所見正隆錢文曰正隆元寶四字迴旋讀之楷書甚工

前許院務得折納輕賫之物以便民　賫北作賚非

但在民間　但北作俱

斑駁黑澀不可用　見劉燁傳

其錢文曰大定通寶　孔行素信齋類稾云大定錢背上有卯酉字校正隆差大楷書亦工又比從久人處復見大定上申錢下申錢上酉錢下酉錢又銀大定錢色光白輪郭較大皆正書又見泰和重寶案書當五十者

謂官司所用錢皆當以八十爲陌　司元作私是　案攬轡錄以七十爲陌在大定十年

今阜通利用兩監　用當作通

銀每錠五十兩　北盟會編宣和五年四月定交賞軍銀兀室遣人辦到秤一選云舊例交割銀五十兩五分者皆不得受直至五十一兩方受宣和銀靖康元年十二月三日金人需犒軍金百萬錠銀千萬錠十五日開封府等處鎔金銀其四千鑪每錠各五十兩粘罕嘗云京城總七百萬除高力下戶當不出金銀一錠耶齊東野語紹興歲幣云歲前三日先賞銀百錠過淮呈樣案集韻錠待頂切說文鍋鐵樸也史中多作鋌惟禮志末銀三錠鄱陽傳銀一錠皆鋌字之譌蓋錠字乃元人所定者

四年以戶部言　年當作月

本令人便賞　賞北作賚非

四年欲增鑄錢　四當作是

六年十一月　六年當削

從遼東察司楊雲翼言　察上當加案

大安二年潰河之役　二當作三　潰當作會

交鈔之輕幾於不能市易矣　程卓使金錄嘉定四年十二月十四日早頓相州城中見印榜條理交易三貫以上並用交鈔如違斷徒追賞注云罪止徒二年賞錢五十貫

懷州舊鑄錢鉅萬　鑄當作鐵

雖爲陝西若一體徵收　爲當作然　傳

民因以銀鑄錢　民當作可

定擬法失糾舉法　舉北作與

自一錢至四錢四等同見銀流轉　元豐類藁本朝政要策云以開元通寶錢肉好周均者校之十分爲錢十錢爲兩又云以御書淳化三體錢磨令與開元錢輕重等定其法爲新式頒之天下宋律厤志淳化三年內藏庫使劉承珪言太府寺舊銅式自一錢至十五斤凡五十一輕重無準式自錢始則傳於重薄則制法物至景德中詳加參定而權衡之制益備其法取漢志子穀秬黍爲則廣十黍而取黍以氂黍造一錢半及二兩等二稱以御書眞草行三體淳化錢較定實重二銖四絫爲一錢者以二千四百得十有五斤爲一稱之則案此錢爲銖兩之名宋制已改二銖四絫定一錢爲分兩之

中數而北盟會編載兀室稱式尙云五十兩五分注分謂錢五十兩十分是初年未用宋法也此文一錢四錢及選志武舉條之重七錢竹箭則皆從宋式

卷四十九

食貨志四

鹽　臨潢之北有大鹽濼　案賈室之傳設官榷鹽聽民以米貿易

惟置山東滄寶坻莒解北京西京七鹽司　案官志作山東寶坻滄解遼東西京北京爲是本文似衍莒字脫遼東字

解鹽斤二百有五十爲一席席五爲套　案毛碩總陝西鹽引太重請一引分作三四以從輕便計在海陵時

沭陽縣　案地志無

之五場　之當作是

之二場　之當作是

北京宗鉻之末鹽　末已作末

猛安所聽貧　此下當加戶

三月大鹽濼設鹽稅官　三月當削

十二月以大理司直　十二月當削

又濬州渤海縣永和鎮　地志永和鎮屬清化縣

乞陞爲從七品　七當作六官志

八小場　案上文莒場十二除五場當爲七場此云八場下又云十三場或滄州舊廢之海阜場復置耶而志無文

十一月尙書省議　十一月當削

山東舊課至增爲二十八萬二百六十四貫六百八文　二百六十字當降作小字注入上二分文下　案文乃注明七司舊課新增之細數當爲小注誤刊作大字　又此文言北京舊入二十一萬餘貫攷上大定二十九年歲額止十萬餘貫則盡以申官　申元作中非

八年七月詔沿淮諸榷場　八年七月當改作是月

酒　以周歲爲滿　案毛碩傳爲轉運使上言商酒課河東積負至四百餘萬貫請禁約酒官不得折准驗貫惟收實錢此爲海陵時事

三年省奏　三年當削

增各有差　增下當加將

朕日膳亦減省至不忍爲也　三十九字當削　案文已見世宗紀且與本文無涉

銀當作錢

歲獲銀三十六萬一千五百貫　獲下當加錢

歲獲四十萬五千一百三十三貫

復設麴使司　世宗紀大定十八年命戍邊女直人許自造酒二十年正月壬戌命歲以錢五千貫遣隨朝百官節酒章紀承安元年七月庚辰賜諸王宰執酒敕有司以酒萬尊賜民縱飲九月癸未都人進酒三千一百瓶詔賜北邊軍吏胥持國傳張萬公曰持國素行不謹如貨酒樂平樓一事可知上曰此亦非好利如馬琪參政私釀省醞乃賴好利也遣山集輔國碑文京兆公使廬有官屬月酒

案　裝直銀二兩　二當作一

諸征商　金國聞見錄凡丁家雜者不以文武高下未滿百日皆差監關稅商稅燒鹽鐵場一年爲任謂之優饒其歲課倍增者謂之得籌每一籌轉一官有歲八九遷者近始有止法不得過三官者棟課額少處授之或以家財貼納只圖遷轉其不欲遷者除課利歲額外公然分之

三年詔　三當作二

二年論提刑司　二當作三

金銀之稅　二十分取一爲稅　此下當加五年聽人射買寶山縣銀冶九年御史臺奏河南府以和買金銀抑配百姓且下其直上曰初朕欲泉貨流通故令行豈可反害民乎遂罷之十二年詔金銀坑冶恣民採毋收稅二十七年尙書省奏聽民於農隙採銀承納官課明昌二年天下見在金千二百餘錠銀五十五萬二千餘錠三年以提刑司言封諸處銀冶禁民採煉五年以御史臺奏請令民採煉隨處金銀銅冶上命尙書省議之宰臣議謂國家承平日久戶口增息雖嘗禁之而貧人苟求生計聚衆私煉上有禁之之者西無杜絕之實故官無利而民多犯法如令民射買則貧民壯者爲夫匠老稚供雜役各得均齊而射買之家亦有餘利如此則可以久行比之官役僱工糜費百端者有間矣遂定制有冶之地委謀克縣令籍數召募射買禁權要官吏弓兵里胥皆不得

與如舊場之例令州府長官一員提控提刑司訪察明禁治之上曰此終非長久知政事習持國口今姑聽如此後有利然後設官可也譬之酒酪蓋先爲坊場而後官榷也上亦以爲然遂從之墳山西銀山之銀窟凡百一十有三　案文三百七十二字曰下卷榷場文後改入其卷目可據係脫于前脫後稱者因從後人前故詳載於此　集禮墳山在銀山西北鎮府屬奉先縣有銀洞五十四處嶺北屬宛平縣有銀洞六十二處據此則百一十有三當作百一十有六

卷五十

食貨志五

榷場　皇統二年　德下當加元年正月夏國請置榷場許之

經

國初於西北招討司之務子城北羊城之間嘗置之以易其方物　按書　二十六字當改入上亦大有助於經用焉文下

命以防禁盜賊置巡檢　德下當加貞

國　南元貞國節　二當作三

十二月禁官吏擅取受分例　此上當加二十一年　世宗紀

制定馬里步受路地禁物出界處死是也

鹽鹵　圖當作能

令榷　金史通考作處

泰州西子城場　西當作北

城二萬三千六百五十六貫　城下當加獲

金銀之稅世宗大定五年　五月百一十有三　金銀之稅世宗大定八字當削　五年以下三百七十一字當改入上卷已見前

茶稅　十六年五月　五已作九

四山得二百餘后　二北作三

比年以來　比北作北北

清平倉　俗官錢義倉以舉行　案章祀武安二年十月以來十月賜諸路設倉以食貧民四年十月敕京府州縣設普濟院每歲十月至明年四月設粥以食貧民此「常平之安法乃愚民之術不足爲善政志文略去是也

水田　概田四十餘畝　十元作千是

區田之法見嵇康養生論　嵇康養生論當作氾勝之書　書曰上農區田法區方深各六寸間相去七寸一畝三千七百區丁男女種十畝至秋收區三斛粟畝得百斛中農區田法方七寸深六寸間相去二尺一畝千二十七區丁男女種十畝秋收粟畝得五十二斛下農區田法方九寸深六寸間相去二尺秋收畝得二十八斛早則以水沃之見後漢書劉般傳法又曰湯有旱災伊尹爲作區田教民糞種負水澆稼區田以糞氣爲美非必須良田也諸山陵近邑高危傾坂及邱城上皆可爲區田區田不耕豫地盡地力見齊民要術

河東及代州　河上當有又問二字是

人夷齊廟牒　寺觀名額　遼南京清虛宏公塔大定二年九月

遼之居無名額者許運輸賜之寶字塔碑錄云南得村廣嚴院記洪明院牒後路村彼岸院記

太明禮院牒寶感寺牒三年十月　禮部牒　三年十月　泉字碑記興福院記

莊嚴禪院牒四年九月　太定二年九月　普照禪院牒　太定二年九月　龍泉院記四年九月

後開修也洪福院牒六年九月　禪院牒四年九月

正覺寺牒四年十月　大雲教黃碑四年　普開年敕牒碑五年十月　白蓼

什寺寺記五年　普安寺院僕　人明壽寺牒五年十月　壽

部牒尚書戶部差委京兆府發遣所牒長安縣禮邑鄉胡村古平等寺主僧祖安狀告見任平等寺係是古寺名額文字失去了當寺無執把今已勘說合舊義數乞立壽峯寺牒至准勅名額觀會是實須合令賜者奉敕可特賜壽峯寺牒至准勅

敕牒天定二年七月日令史向昇押主事安假權郭押奉議大夫行大常博士權員外郎中耶律侍郎中耶律侍郎中耶律

威北軍節度使耶律侍郎中耶律侍郎中耶律侍郎中耶律

知制誥修國史向昇押主事安假權郭押奉議

才酒概同知管勾管內學事兼管內勸農事孫沙門法

善寺主僧等狀稱安天定五年十月十五日

九品下無頭名具名有

自伯常中城鄉縣鄉之北

云琴州鴛城縣清谷鄉

有乃正院佛堂一所用

敬之處禪院尚書禮部牒七年八月禮部

堂金石文政尾

名額觀會是實須合令賜者奉敕可特賜壽峯寺牒至准勅

敕牒天定二年七月日令史向昇押主事安假權郭押奉議

大夫行大常博士權員外郎中耶律侍郎中耶律侍郎中耶律

威北軍節度使耶律侍郎中耶律侍郎中耶律

知制誥修國史向昇押主事安假權郭押奉議

才酒概同知管勾管內學事兼管內勸農事孫沙門法

善寺主僧等狀稱安天定五年十月十五日

九品下無頭名具名有

自伯常中城鄉縣鄉之北

云琴州鴛城縣清谷鄉

有乃正院佛堂一所用

敬之處禪院尚書禮部牒七年八月禮部

堂金石文政尾

十五福勝院勅牒十六年　宰殷庵修大明禪院記九月　年

勅賜存壽寺碑七月　十年　興教院勅牒二十九年降昌寺牒二十九年八月

重書旌忠廟牒併記明昌寺聖神院牒六年仰天山支殊寺勅

牒七年正月　又曰下舊開引東安縣志廣福寺天會中建大定三

年賜額又關中金石記崇聖廣額大定中賜　案前所錄寺

峯寺與廣福院牒同年先給四月後五行列銜盡同潛研跋

尾攷定禮部尚書爲王競甚核惟今攷郎中耶律當即移剌

道名案者　本傳改禮部郎中後計寫幹本大定二年交聘表六年使高麗商賈

字書者曰移剌以漢字書者曰耶律　太常博士劉當即劉璣仲璋本傳此則潛研

本檢及處其云行博士員外郎者官志散官高於職事帶行

字是也主事安假權郭者興慶軍小都官志禮部主事止二員殆

分掌其事故有給假有權領耳　又攷莊嚴院牒文有南征

字是與宋交兵於襄陽云用兵契丹說但未確又據志文五身

懸罷而訪碑錄所載五年後迄明昌末尚有十餘碑因錄止

記末行直石之年而略其前行給牒之歲故也

承安二年賣產牒師號寺觀額　寶字訪碑錄定州刺建開教

院記承安二年　月號夫人陽靜德莊牒五年劉村洪福院勅牒

二年玉泉禪院牒大安元年海眞觀勅牒并記二年周城山興國禪

院牒學優興國法師額牒貞祐元年　普照禪院牒朝奉本年

日僧法說勅牒年　神應觀勅牒四年　寶訪碑錄自明昌迄貞

祐皆有之更攷遺山集竹林禪院記云院在永寧之白馬原

龍門僧廣以興造自任興定中請於縣官得今名則興定亦

有之蓋國家自承安以後財用不支敏爲經費若諸合用故

自此文後不再及之也

以濟軍儲　四字當削

四年增州僧廣惠言　四年當作八月

卷五十一

選舉志一　一字各本無今補

律材經義中選者　義當作童

民產士之地　府學亦大定十六年置凡十七處　案十九路

除去上京會寧西京大興也下時在仲同知西京留守首興

學校明養士之法當在大定十六年之後然納合椿年傳初

置女直字立學官於西京在天眷中

遂加以五品以上官　五元作王非

餘官之兄弟子孫　子元作曾非

詩用毛萇注　注當作傳

禮記用孔穎達疏　孔上當加鄭元注

史記用裴駰注　裴元作崔非

新舊五代史　案章紀泰和七年十一月詔新定學令內削去

僻居正五代史止用歐陽修所撰是時尚未削

老子用唐玄宗注疏　疏字當削

乃亡宋取周禮之六行孝友睦婣任恤加之中和爲八也　宋

史徽宗紀大觀元年三月甲辰立八行取士科

諸節鎮防禦刺史州學六十處　刺史當削　案遺山集壽陽

縣學記近代太學國子學外府節度使防禦州亦置學官刺

史州則係籍生附於京府又官志刺史州無教授且下文節

鎮三十九防禦二十一適符六十之數　又章紀泰和四年

二月詔刺史州郡無宣聖廟學者並增修之志文略去而其

初年無刺史州學益可見

府學二十有四學生九百五人　四當作五　五當作二十

案京府五總管府十四散府九共二十有八據注中二十四

府外尚有會盟臨潢大同歸德四府上西兩京以邊地不立

臨潢併入大定亦無庸增惟歸德一府不應無學且計注中

人數亦止八百八十與本文不合疑加歸德學一生四十人

方合　又歸德若定爲二十五人則與本文九百五人正合

而與下文千八百人大數尚欠矣故用大名京兆等數

注彰德府　當作中山府　案章宗初年彰德府尚稱相州定

州尚爲中山府

節鎮學三十九共六百一十五人　一十五當作三十　案注

載十六州計不等數合四百人餘隆潛辰義錦宗懿泰豐桓

朔應蔚雲內平雄鄆許徐嵐鄜涇鞏二十三州各十統計多

於本文一十五人

注絳定衛懷滄州　定衛當作相保　案定當爲相見上又是

時徧爲防禦未升節度保州戶九萬餘合增三十之數

防禦州學二十一共二百三十五人　一當作二　三十五當

作五十　案注言博德洺棣亳五州又云餘十六州蓋指肇

陝陳蔡鄭潁宿泗濟濠沂孟華秦隴河也第據上文衛州尚

屬防禦不應無學若加一州十五人得二百五十統計與下

文大數千八百人正合　又上文云計州府戶口增養士數

約以地志泰和戶數核之而節鎮中密戶一萬冀戶二十得

二十五人餘二十三州如鄆戶六萬蔚戶五萬濟平劉徐戶

皆四萬餘各十人防禦中德戶一萬得十五人餘十六州宿

華戶五萬陝鄭清孟秦戶皆四萬僅各十人雖上溯明昌相

上　十五載其繁簡當不甚相遠而士數不倫乃如此豈州

郡風俗固殊抑兩志所載互譌鄙不可詳矣

注博德洺棣亳　博上當加衛　案衛州戶九萬餘應在五州

上

女直學　當自提行

以女直大小字譯尚書　尚當作經

小學生　章紀明昌四年礼端甫爲小學教授承安四年罷小

學官中州集高有鄰傳字德卿數歲入小學

如漢生制　此下當加二十八年四月命建太學紀

注餘如舊　此下當加注泰和四年八月命諸路學校生徒少

者罷教授止以本州府文資官提控之

凡諸進士舉人　凡四試皆中選則官之　陵川集楷木杖笏

行序云金源以來進士第例授楷笏無則以槐代之秋澗集

楷笏銘引云孔林之木瓌異者多尤異者獨文楷耳前朝製

爲手板以備新進士之儀豈思其人重其文敬其手植之道

與

凡詞賦進士　案天會十年會試題好生德洽民不犯上賦（苑戊）

（大族帳都曲錄）十二年會試題天下不可以馬上治賦（王繪紹興甲寅通和錄）

天眷二年會試題君子能進人之情賦（都曲錄）　皇統二年會試

題日月得天能久照賦（同上）　天德三年會試題天錫智勇正萬

邦賦（同上）　貞元二年會試題尊祖配天賦（張景仁翟永固傳）　御題王業

艱難賦（都曲錄）　正隆二年會試題不貴異物民乃足賦忠臣猶

孝子詩憂國如飢渴論（鄭子聃傳）　五年會試題事不避難臣之職

賦御題賞罰之令信如四時賦（任崇祿傳）　大定三年解試題建官

惟賢天下治賦（府試題立政作人不惟官賦省試題夙夜求

賢務在安民賦（殿試題所治臨制則臣民咸服賦（殿曲錄））　十三

年御試題周德莫若文王賦（遺山集碑十九年御試題易无體賦

同上）　泰和六年御試題德合天統賦（賈毅傳）　大安元年御試題獲

承休德不違康寧賦省試題儉德化民家給之本賦河東府

試題聖人有金城賦（續夷堅志）　至寧元年御試題臣作股肱賦子

遐賦成績紀太常詩（同上）　又部曲錄王彥潛會時狀元是年出

文以足言行乃遐賦題孫用康會時狀元是年出仁爲道遠

行莫能致賦題未知何年又中州集李端甫傳注三王內紀

及人物未知爲試題否

以遼宋之制不同　李世弼登科記云詞賦之初於經傳子史

內出題次又合經年改一經亦許注內出題以詩書易禮春

秋爲次蓋循遼舊也經義之初詔試眞定府所放號七十二

賢楊迫薊州析津令易詩書禮春秋專治一經內出題蓋循

宋舊也

天德二年始增殿試之制　登科記序海陵天德三年親試於

上京松漠紀聞會試後又置御試已會試中選者皆當至其

國都不復試文只以會試敕殿庭唱第而已士人頗以爲苦

多不願往則就撫優官之御試之制遂絕　案據紀聞所云

知殿試不始於海陵惟上京親試則其始也

三年併南北選爲一　登科記序貞元二年遷都於燕遂合南

北通試

罷經義策試兩科　試當作論

前朕自選一題　案是科御題爲易无體見上

試學士院官　試當作充

詔免鄉試　登科記序天德二年詔舉人鄉府省御則試中第

明昌二年罷鄉試止三試中第

府試舊六處（至）則試於益都　四十五字當削　案文歷敘試

事不及路分況下文自有府試之處一條於本文殊爲駁雜

雖語意詳略互見不如改併入後較爲明快

李章政事守眞言　此上當加四年

爲衆所推者　者字當削

一場放二狀元　案宋制第二第三人皆稱狀元元制蒙古色

目人爲右榜狀元漢人南人爲左榜狀元

至宋王安石爲相　案文爲宰臣對上兼習本業語此上必有

脫文五禮通攷本元

時宰臣奏至少則聽其闕　一百二字當削　案下文人數自爲一條此不必存

策論進士　諸路設女直府學　北行日錄乾道五年十二月二十三日宿保州崇積倉道西有小門榜曰教女直學

其策曰　案女直試策自此題外又有二十五年問契敷五教皋陶明五刑一題見完顏匡傳餘不可考若圖初眞定榜策題上皇不道少主失信非女直人也

禮部尚書賈鉉言　鉉元作鉉是

及疑難經旨爲問之制　此下當加七年詔策論進士免試弓箭擊毬　紀十二月

凡考試官　松漠紀聞府試差官取旨尚書省降劄知舉一人同知二人又有彌封謄錄監門之類試闈用四柱揭綵其上曰至公樸主文登之以觀試

隸詞賦試院　試上當加考

凡會試知貢舉官　承安五年　案下又有承安五年必有一誤

凡府試策論進士　定以中京上京咸平東平四處　中京當作中都

凡詞賦經義進士及律科經童府試之處　登科記序天會改元始試詞賦於東西兩京或蔚朔平顯等州或涼庭試試期不限定月日試處亦不限定州府　紀聞分三路類試自河以北至女眞皆就燕關西及河東就雲中河以南就汴謂之府試　大金國志府試分六處河北東西路中都路於大興府臨潢會寧東京等路於大定府西京河東南北路於大同府大名路山東東西路於東平府南京等路於開封府京兆鄜延慶原鄜秦等路於京兆府　案記序云不限州府天會年試處也紀聞三路天眷後試處也國志六路天德年試處也至下文明昌初增三路則上文所云上京咸平府路試於遼陽河東南北路試於平陽山東東西路試於益都者是約引諸書較本文似爲詳備

中都河北則試於大興府上京東京咸平府等路則試於遼陽府餘各試於其境　三十一字當刪　案試大興者舊六之一試遼陽者增三之一無煩再述而下又有各境之文眞屬無謂

恩例　直赴鄉試　此下當加貞祐三年終場人年五十以上者便行該恩登科記序

律科進士又稱爲諸科　紀聞云有明經明法科然不擢用止於簿尉明經至於爲直省官事宰相持筆硯　案黃久約傳孫必勝五經出身蓋諸科人

經童之制　紀聞云童子科止有趙憲甫位至三品

制舉　案制科爲明昌所剏而大定二十八年已有此詔蓋其漸矣

宏詞科　案衛紀大安元年五月試宏詞滏水集興定二年五月十六日有試宏詞詩遺山集正大元年五月應宏詞有章宗鐵券行引秦王擒寶建德降王世充露布擬賀登寶位表擬立東宮詔擬除樞密使制擬御史大夫讓樞密使表擬除司農卿制西山晴雪詩中州集魏搏霄中明昌宏詞史公奕再中宏詞梁持勝宏詞中選李欽叔宏詞儀等盧元與郭撤周詢張復亨同試宏詞又蕭貢傳詔詞臣作唐用董重質誅郭誼得失論貢爲第一攷本志是科明昌元年剏立在官六品以下許薦試貢在明昌間爲翰林修撰從六品此亦當爲宏詞題也

武舉　程試一反　一元作二

程試三反　三當作一

遂權令各處就考之　案章紀五年十一月初定武舉格志略貞祐三年同進士例賜敕命章服　宣紀貞祐二年十一月許諸色人試武舉興定二年四月特賜武舉溫迪罕繳住以下一百四十人及第

試學士院官　案唐典　典上當加六

卷五十二

選舉志二

凡門廕之制　泰和二年定制　二當作元紀

詔換文武官者廕一人　案章紀七年十月詔應廕之家其正廕未官而亡許補廕志略

凡進士所歷之階　復詔令後及第人　令元作今是

泰和諸格進士及第　諸格已改格諸與元本合

策中試選　已作策試中選與元本合

女直進士　大定二十五年　大定二字當刪

恩榜　當自提行

明昌五年　明昌二字當刪

并依本門戶　并元作並是

仍使應二舉　二已作三與元本合

人恩例補廕　人已作凡與元本合

五任上縣令　五當作十二

凡軍功　後吏格之所定　之所當作更

省令史　正隆元年　元當作二

除軍判節察判　軍當作運

女直進士令史　祕書監量校勘　量當作署

卷五十三

選舉志三

省通事大定二十年格　案世宗紀二十年正月定試令史格

御史臺令史　難爲公選　難元北並作雖是

譯史四人　官志作三人

樞密院令史　紹興甲寅通和錄金接伴官李聿與云本是密院令史本朝令史卻以進士爲之　案此制在天會末年

大定二十一年　二十一當作十一

睦親府宗正府　睦親府三字當刪　案文卻下宗正府所改不應復出

大定二十一年　二十一當作十一

凡內外諸吏員之制　乃召諸吏員於昌明殿諭之曰　宰相奉阿魯罕傳白元二年試外路行吏三百人補隨朝卻此令省部試者尚少　令已作今與元本合

凡右職官　元本提行是

明昌一年　二已作三與元本合

檢法知法　元本提行是

以後則兩除一差　此下當加承安四年吏定檢知法條格紀

女直知法檢法　以省口口口統軍司令譯史書史內擬　空缺三字元作院臺部是北本削去空白尤非

省祇候郎君　三四從八品　三四當作二三
內侍　月給奉八貫石　奉當作俸
護衛　降作六品七品除　此下當加承安四年定改充奉御
　　格
筆硯承奉　後以避睿宗諱　睿當作顯
隨局內紙四庫本把　當自提行
　　卷五十四
選舉志四
凡吏部選授之制　至天眷元年頒新官制　世善堂書目金
　　國官制完顏勗撰疑僞
顏頤　頤海紀作頤
時清州防禦使　清北作青非
當任酒使者　當當作嘗
三考以下者今前免之　下已作上與元本合　仝當作同
三年命決不勝官者一年當作月
凡省選之制　引至尚書省堂　堂上當加都
今散官小者奏之　今當作令
廉察之制　有廉能官復與差除之令　能元作罷是
今所察能　能上當加廉
十一年以同知山陽軍山和尚等猜强　一元作二是　山陽
　　當作城陽紀
主州郡君　州元作府是
三年以所廉察　此上當加明昌
明昌四年　明昌當倒
隨長陞用　長北作常非
遂罷平倒別路除授之制　平倒未詳
舉薦　當作薦舉
則猥避賞罰　賞元作責是
功酬叙永之制　及罷餘錢陞降不盡之數　錢北作前是
　　卷五十五
百官志一
序　統諸郡　郡元作部是
其官長皆稱曰勃極烈　北史會編女直部落繁盛共有三十

頭領每領有一姓通有三十姓其官名則以九曜二十八宿
爲號曰諳版勃極烈大官人孛極烈官人其職曰忒母萬戶
萌眼千戶毛可十人長蒲里偃牌子頭孛極烈者統兵官也
猶中國言總管云自五十戶孛極烈推而上之至萬戶孛極
烈皆自統兵
其次曰國論忽魯勃極烈　案此下脫書國論昊國論乙室兩
　　兼官
阿舍吳迭之號　阿舍國語解作札失哈　吳元作昊
至泰和七年　和下當加元年在仕官三萬七千餘員紀
若宣宗之招賢所　案此所卽後改集賢院者本志下文不載
今考貞祐元年十月壬子徹完顏寓傳東華門外四年十月辛未置官
　　領事興定元年二月癸丑罷
經略司　完顏蒲剌都傳貞祐初置東西面經略使就充西面
　　總略使上言新設經略移文西京太原河東取軍馬大數並
　　稱非臣所統州郡皆不欲屬經略使遂罷官烏林荅乞住傳
　　貞祐初改興平軍就充東面經略使尋罷地志中都路平州
　　貞祐二年四月置東面經略司宣紀貞祐二年八月罷此以
　　中都爲界分東西面乃大經略也又貞祐四年六月罷宣撫
　　更置經略使張甫傳興定二年爲中都東路經略使三年張
　　進爲中都南路經略使靖安民傳興定三年詔廝驥自雄霸
　　以東爲中都東路經略使易州以西爲中都西路經略使又
　　西京路經略使劉鑄此分路之經略也又紀貞祐四年九月
　　代州醜和尚興定元年四月孟州宋子玉從坦八月海州阿
　　不罕二年五月蔡州轉奴四年三月解州陳規四月邢州段
　　賙順七月滄州王福十一月黃陵岡石虎元光二年八月邳
　　州六哥及列傳之仲元商州阿鄰輝州霍單州等不一而足
　　此分州之經略也　案此司爲宣撫所改又爲節度招撫及
　　知府事所兼本志不載故敘于此
　　尚書省注親執奏自　自元作目是
　　架閣庫　總掌察左右司大程官　大程未詳
　　行臺之制　案太祖七年置中書省樞密院于廣寧太宗天會
　　二年七月移置平州三年十二月移置燕京見韓企先傳此
　　卽行臺之始又十五年置行臺尚書省于汴蓋樞密院自在

燕京而上京已立尚書省故于汴加行臺字也又天眷元年
以河南地與宋後行臺省徙大名再徙祁州見趙元傳志文
　　略去
吏部　制各關之機要　各元作名是
曰資德大夫　案光英張汝霖傳皆有崇德大夫殆其初名耶
注舊曰奉德大夫　見上卷省令史文
曰武略將軍　案移剌成徒單合喜徒單思忠溫迪罕蒲里特
　　顏盞門都烏古論三合等傳皆有武功將軍爲熙宗末諱時
　　官稱第不知頒諱時如武節武德武義武略何者爲武功所
　　改
曰中良大夫注天德作中亮　當作曰中亮大夫注天德作中
　　良　案此海陵諱無由創制時反用亮字
而書于行止簿　后抹世勣傳未籍行止中是也
准唐令作四善十七最之制　案舊唐書官志有二十七最次
　　序亦不同一曰禮樂興行唐在十四三曰決斷不滯唐在六
　　八曰明于出納唐在二十一九曰訓導有方唐在十二十曰
　　檢察有方唐在二十四十四曰物價得實唐在二十五十五
　　曰戎器完肅唐在二十七十六曰議獄得情唐在九
而定其甄擢焉　案章紀泰和八年十月辛卯以軍民共譽爲
　　廉能官條附善最法志略
以六事考之　滏水集葉縣學記引其語
凡封王大國二十　集禮天眷元年定封大國二十盧燕梁宋
　　秦晉漢齊魏趙越許楚魯冀豫雍兗陳曹皇統五年十二月
　　罷定從上京人唐敗兩則爲二十四餘仍舊大定格鄭梁宋
　　秦晉漢齊趙越許楚魯重豫唐兗吳蜀陳曹　案諸臣封二
　　大國者秦漢勳宗雄周宋勳宗翰遼燕宗望梁宋宗幹遼越宗望梁晉從單
　　王
并注舊爲漢　漢當作晉
譙注舊爲殷　殷當作許
次國三十　集禮次國蜀隋鄭衛吳韓酇邠濬岐代虞徐滕薛
　　杞原邢翼豐畢鄧鄅霍蔡瀛沂榮英溫大定格蜀隋鄭衛韓
　　潞邠濬鄅代虞徐滕薛紀原邢翼豐畢鄧鄅霍蔡瀛沂荆榮
　　壽溫

岐　此下當加注舊爲鄂

涇　此下當加注舊爲虞

瀛注按金格葛當在此　金當作今　案此本皇統格世宗紀

皇統間封葛王蒲察阿虎迭傳封葛王在海陵時李孫見傳

葛王世宗初封大定後不以封臣下由是三等國號無萬尚

書省請于瀛王下附葛國號從之此注指泰和格也

英　案光英傳天德間英國改壽國而此文英壽並列者因葛

不以封故也

小國三十　集禮小國濮濟道定景申崇福息莒鄒郜舒滕鄅

宗鄖譚應向鄦密胙任戴鄍葛蕭莘莒大定格濮濟道定景

申崇福息莒鄒郜舒滕鄅宗鄖譚祀向鄦密胙任戴鄍葛蕭

莘莒

景注後改爲鄒　當作鄒注舊爲景避諱改

莒　當作息

蔡注舊爲宗　蒲察通傳本封宗避諱作任

鄒　此下當改注舊爲諱

管注興定元年改　當作避諱改

載　當作戴

封王之郡號十　金源　廣平宗秀僅可宗賢衍女魯王　敦恩忠孝石紇石盤志忠仕單紹承輝平原李石南陽張中孚張浩內侯義常山內侯賽太原平陽東平

克寧安定延安克寧敬嗣　案十郡外別有濟水郡河內宗憲

恩敬赤盞暉高槍鉅鹿宗憲按若海石家奴蕭仲恭神麓大臣等此乃正隆

前封號

封公主之縣號三十　樂安益都清平大名宗幹女陵蓬萊登州榮安平陸棲

霞登州壽光益都靈仙萊州壽陽太原宗鍾女封鍾秀廣寧惠和大定永寧慶州

雲城平集禮大定七年靜樂管州宗福山州隆平州德平德州

奏改壽安為慶雲　靜樂管州宗弼女封福山州隆平州德平德州

文安霸州福昌恩州順安保州樂壽順州靜安深州靈壽真定宗本女封太寧太

作大興別州秀容朔州宜芳寧州寶祥齊州宗幹女封金鄉州華

陽嘉州集禮大定十四年奏改昌樂永樂為金鄉華陽　案公主縣號可攷者五人餘

原　不著史略耳惟宗弼女永安縣主不在三十縣數宗本女混

同郡君宗室女壽寧縣主宗幹女永平縣主不詳地屬海陵

所封昭寧公主創壽寧盛　壽康公主創靜樂　率取美名如唐有常芬

唐昌宋有福康崇慶之類亦非郡縣　文上號乃郡縣主名

若公主封國史不著表大約與封王大次小國名同今附攷

之如畢國太祖女婿烏古論見元忠傳　鄂國宗峻女集禮大定七年奉

自武盧皇帝妹鄂國公主　依為封是也續通考以為太宗女嫁奪阿懶非　鄭國

宗幽國熙宗女嫁蕭本傳　潘國熙宗女嫁蕭察阿虎迭

代國德宗女嫁烏古論本傳　邁國鄧國宗峻女嫁蕭鄧國鄭國慶宜公主見本傳　梁

國宗幹女嫁徒單貞見孝廉及本傳　榮國海陵女嫁徒單阿

楚國睿宗女嫁唐德溫本傳　虞國廣宗女嫁烏古論元忠

傳　魯國世宗女嫁烏古論石沒曷本傳　唐國世宗女嫁

徒單思忠傳　吳國世宗女嫁唐括貞本傳　宛國世宗女嫁烏林荅復本傳　韓國世宗女嫁

烏及本傳　澤國世宗女嫁蒲刺　息國世宗女嫁徒單公爾本傳　衛國世宗女嫁

蒲察蒲速帖見蒲察通傳　薛國世宗女嫁烏古論元忠傳　鄭國世宗女嫁烏古論

蒲速帖見元忠傳　鄭國世宗女嫁烏古論元忠傳　以上所生所尚皆

大定十二年十一月不可考　豫國世宗女見張德輝傳　昇國顯宗女見奇石紀奉和

四年四月不詳所尚　溫國

宗女見紀通　定國崇國道國皆嫁拔離速傳不詳所出　郜國烏嫁

材不詳見本傳不詳所出　梁國恒太祖或太宗女世宗紀大

定十五年十一月勃魯使來求婚以宗室女不足以結梁國公主請收不許十

六年正月辛未皇姑遣上京都統蒲察公主為梁國公主請收公主

自是以來皆以宗室女為梁國公主請收傳明昌二年加大興府事有詔紀正

王獄皇姑梁國大長公主長使將之府案僅午後不得出子一倍親型

皇姑大長公主為請紀傳所載此丁與宗

軒女稱梁國者不同所生所尚皆不詳　甯國例海陵女見元傳所生

所尚皆不詳且非國名惟刊為　侯國似世宗女嫁頂皇姑大長

公主題名刻昌元年所生所尚未詳　沂國宜孔興定三年閏三月

恩沈生所尚皆不詳　秦越燕都游覽志云大定木詳恐係遼封　金花

志云章宗女未詳恐係俗名

凡白號之姓　案白號黑號二姓自完顏溫迪罕溫特赫

罕特夾谷已作瓜爾佳亦作加古淡古陀滿已作圖們亦作駝滿朱作孛敢

虎已作斡合勒已作沃哈把已作卜吾古孫已作烏克遜裴滿已作費摩徒

單已作圖溫敦已作溫都亦作同　瓦林荅已作烏陵阿亦作烏林荅　統石烈已作赫舍

哩納蘭已作納爾亦作納列　李朮魯已作亦作不朮魯　阿勒根已作珠勒根亦作阿里袞

納合已作納哈　石盞已作塔實亦作赤盞　古里甲已作瓜爾佳　抹撒已作移剌亦作沒撒

林牙亦作赤盞　納坦已作納塔　耨盌已作和速嘉已作哈剌　吾古論已作烏庫哩亦作烏庫

古論　元顏已作烏雅亦作烏延　女奚烈已作移剌亦作尼瑪哈　獨吉已作通吉　蒲察已作烏克遜

必蘭已作必喇　尼厖古已作尼瑪哈亦作尼瑪哈　唐括已作唐古亦作唐括　愛申已作愛新

同作富察　朮甲已作朮甲　蒙古亦作蒙古　蒲察已作富察　朮甲已作朮甲　粘割已作粘哥

亦作粘合　粘哥亦作粘合　科卯已作斡勒亦作科卯見路州五龍河

並見列傳者凡四十姓其無傳而附見紀志表傳者如斡

凡二十三人其不可攷者有曹國世宗女見張德輝傳　豫國

世宗女見紀奉和　溫國

宗女見紀通　定國崇國道國皆嫁拔離速傳不詳所尚　郜國烏嫁

材不詳見本傳不詳所出　梁國恒太祖或太宗女世宗紀大

定十五年十一月勃魯使來求婚以宗室女不足以結梁國公主請收不許十

六年正月辛未皇姑遣上京都統蒲察公主請收公主自是以來皆以宗室女

為梁國公主請收傳明昌二年加大興府事有詔紀正王獄皇姑梁國大長公主長使將之府案僅午後不得出子一倍親型

皇姑大長公主為請紀傳所載此丁與宗軒女稱梁國者不同所生所尚皆不詳　甯國例海陵女見元傳所生

所尚皆不詳且非國名惟刊為　侯國似世宗女嫁頂皇姑大長公主題名刻昌元年所生所尚未詳　沂國宜孔興定三年閏三月

恩沈生所尚皆不詳　秦越燕都游覽志云大定木詳恐係遼封　金花

志云章宗女未詳恐係俗名

前封號

封公主之縣號三十　樂安益都清平大名宗幹女陵蓬萊登州榮安平陸棲

霞登州壽光益都靈仙萊州壽陽太原宗鍾女封鍾秀廣寧惠和大定永寧慶州

雲城平集禮大定七年靜樂管州宗福山州隆平州德平德州

奏改壽安為慶雲　靜樂管州宗弼女封福山州隆平州德平德州

文安霸州福昌恩州順安保州樂壽順州靜安深州靈壽真定宗本女封太寧太

作大興別州秀容朔州宜芳寧州寶祥齊州宗幹女封金鄉州華

陽嘉州集禮大定十四年奏改昌樂永樂為金鄉華陽　案公主縣號可攷者五人餘

原　不著史略耳惟宗弼女永安縣主不在三十縣數宗本女混

同郡君宗室女壽寧縣主宗幹女永平縣主不詳地屬海陵

所封昭寧公主創壽寧盛　壽康公主創靜樂　率取美名如唐有常芬

唐昌宋有福康崇慶之類亦非郡縣　文上號乃郡縣主名

若公主封國史不著表大約與封王大次小國名同今附攷

之如畢國太祖女婿烏古論見元忠傳　鄂國宗峻女集禮大定七年奉

自武盧皇帝妹鄂國公主　依為封是也續通考以為太宗女嫁奪阿懶非　鄭國

宗幽國熙宗女嫁蕭本傳　潘國熙宗女嫁蕭察阿虎迭

代國德宗女嫁烏古論本傳　邁國鄧國宗峻女嫁蕭鄧國鄭國慶宜公主見本傳　梁

國宗幹女嫁徒單貞見孝廉及本傳　榮國海陵女嫁徒單阿

楚國睿宗女嫁唐德溫本傳　虞國廣宗女嫁烏古論元忠

傳　魯國世宗女嫁烏古論石沒曷本傳　唐國世宗女嫁

徒單思忠傳　吳國世宗女嫁唐括貞本傳　宛國世宗女嫁烏林荅復本傳　韓國世宗女嫁

烏及本傳　澤國世宗女嫁蒲刺　息國世宗女嫁徒單公爾本傳　衛國世宗女嫁

蒲察蒲速帖見蒲察通傳　薛國世宗女嫁烏古論元忠傳　鄭國世宗女嫁烏古論

蒲速帖見元忠傳　鄭國世宗女嫁烏古論元忠傳　以上所生所尚皆

大定十二年十一月不可考　豫國世宗女見張德輝傳　昇國顯宗女見奇石紀奉和

四年四月不詳所尚　溫國

宗女見紀通　定國崇國道國皆嫁拔離速傳不詳所尚　郜國烏嫁

材不詳見本傳不詳所出　梁國恒太祖或太宗女世宗紀大

定十五年十一月勃魯使來求婚以宗室女不足以結梁國公主請收不許十

六年正月辛未皇姑遣上京都統蒲察公主請收公主自是以來皆以宗室女

為梁國公主請收傳明昌二年加大興府事有詔紀正王獄皇姑梁國大長公主長使將之府案僅午後不得出子一倍親型

皇姑大長公主為請紀傳所載此丁與宗軒女稱梁國者不同所生所尚皆不詳　甯國例海陵女見元傳所生

所尚皆不詳且非國名惟刊為　侯國似世宗女嫁頂皇姑大長公主題名刻昌元年所生所尚未詳　沂國宜孔興定三年閏三月

恩沈生所尚皆不詳　秦越燕都游覽志云大定木詳恐係遼封　金花

志云章宗女未詳恐係俗名

凡白號之姓　案白號黑號二姓自完顏溫迪罕溫特赫

罕特夾谷已作瓜爾佳亦作加古淡古陀滿已作圖們亦作駝滿朱作孛敢

虎已作斡合勒已作沃哈把已作卜吾古孫已作烏克遜裴滿已作費摩徒

單已作圖溫敦已作溫都亦作同　瓦林荅已作烏陵阿亦作烏林荅　統石烈已作赫舍

哩納蘭已作納爾亦作納列　李朮魯已作亦作不朮魯　阿勒根已作珠勒根亦作阿里袞

納合已作納哈　石盞已作塔實亦作赤盞　古里甲已作瓜爾佳　抹撒已作移剌亦作沒撒

林牙亦作赤盞　納坦已作納塔　耨盌已作和速嘉已作哈剌　吾古論已作烏庫哩亦作烏庫

古論　元顏已作烏雅亦作烏延　女奚烈已作移剌亦作尼瑪哈　獨吉已作通吉　蒲察已作烏克遜

必蘭已作必喇　尼厖古已作尼瑪哈亦作尼瑪哈　唐括已作唐古亦作唐括　愛申已作愛新

同作富察　朮甲已作朮甲　蒙古亦作蒙古　蒲察已作富察　朮甲已作朮甲　粘割已作粘哥

亦作粘合　粘哥亦作粘合　科卯已作斡勒亦作科卯見路州五龍河

並見列傳者凡四十姓其無傳而附見紀志表傳者如斡

濮已作旺札亦作斡轉見察本傳　阿不罕已作阿布哈亦作阿不哈見元典傳　卓魯回已作啄輝見

阿不罕亦作廣吉　獨吉義傳　后敦已作舒爾圖見完顏匡傳　光吉剌已作光嘉剌亦作廣吉剌見章紀承安元年亦

即宏吉剌　阿典已作阿克占亦作元典見承安元年　溫撒已作移剌見宣紀

見元史　把古已作拜格見宣紀元年　溫撒已作移剌見白華傳　又九姓係如移剌苔作已

伊勒　特黑罕會蘭沈谷塞蒲里已作特輝罕輝罕會蘭沈谷塞蒲里　卓陀阿斯

圖　特黑罕已作卓特烏薩古博　提斯博爾濟克烏賓　摩匹獨思潘朮古諳后剌后古若緞罕已作卓特烏薩古博

拉舒古蘇　阿迭聶摸欒已作阿達　瓦撒惹阿鮮已作烏薩古　溫古

孫已作溫　撒合烈吾塞已作烏哩烏色　能偃阿里班瓦里坦聶散

蒲速烈已作阿里巴巴哩　蒲古里已作博和哩　斡雷獨鼎已作斡瓦沙奇色里　拿可貴益昆已作克古勒

塔　拓特盍撒撒苔牙阿速撒剌準土谷納謀魯業速布安鄧

烈已作托羅特舒沙達喇阿布烈察　卓可貴益昆已作克古勒

多博納本邪魯孫萬貝勒孫哩　拿可貴益昆已作克古勒

項　梭罕霍域已作索諾蒲速已作準葛諳蠻獨虎朮魯磨輦益

章帖暖蘇李斡已作珠格愛滿都克塔哩　等姓俱無所見惟

烏扎薩斡里朵傳　之與阿斯準拏懶后妃傳　之與納蘭瓦惹大祖紀敗國二

年之與瓦撒惹散答傳　之與撒苔牙烏孫傳目八十二卷說詳　之與

溫古孫吾塞或係譯音訛傳又如傳目所載移剌邪里瓦抹

之為逸姓伯德瑤里之為奚姓大高之為渤海姓固應不入

此目而世紀之蒲聶部國語解之吾魯曰惠都列曰強等皆

不見于此目中本詳何屬　又此姓當本完顏勗所撰女直

部望姓氏譜是書世善堂書目載之第攷他目皆無而此何

以獨有大抵有錄無書與焦氏國史經籍志同

親王母妻封一字王者為封王妃　熙紀皇統元年正月初定

命婦封號此所云舊封即指皇統格也

承安二年勅王妃止封王夫人次室封孺人　十七字當降作

小字注入上次室封王夫人文下　案是時永蹈永中間繼

罪死章宗猜忌愈深故降此勅下文郡王國公仍存舊格據

下注例改

同管勾一員　此下當加從八品

戶部注承安二年復置　承當作大

禮部注凡諸僧尼道女冠　二年一次　章紀明昌元年六月勅

注令史十五人　案隱英有題名記

兵部注此天興迄鑑所載之制也　河朔訪古記云關西楊煥

然有天興迄鑑所載之制也　案史所引止一則

注泰和六年　此注已敍與上注所載之制也相連屬
注人鋪轉送　此下當加注自中都至眞定平陽遞者達于京
兆京兆至鳳翔置者達于臨洮自眞定至彰德置者達于南
京自南京分置歸德置者達于泗州蔣州分至許州置者達
于鄧州自中都至滄州置者達于益都府　案文七十五字
從徒單鎰傳改入
刑部　勘鞫　鞫北作鞫是
工部注貞祐五年　案下有天德三年此貞祐字必譌
都元帥府注伐宋始置　此下當加天德二年改爲樞密院大
定元年復置六年罷爲院泰和六年復置　案政置惟天德
有明文大定泰和據晏十一月朔志盡十二月丙申　按五月戊子三傳得之
平南寇軍大將軍　寇元作冦是
珍冦中郎將　冦元作冦是
有建威折衝振武盡冦果毅珍冦虎賁鷹揚破虜之名　案兵
志復有虎威振威
大宗正府　泰和六年改爲大睦親事　十字當削　案宗正
改睦親上文一條已足何必逐條注明今一段之中五見泰
和六年何其不憚煩也
泰和六年改爲同判大睦親事　十二字當削
泰和六年改同簽大睦親事　十一字當削
泰和六年改爲大睦親丞　十字當削
御史臺　勘鞫官府公事　鞫北作鞫是
以上官品皆大定十二年遞陞　十二大字當降作小注
監察御史注參注諸色人大定二年八員　守貞傳漢人四員
皆進士女直四員文資右職參注
注兩司各添十二員　此下當加注貞祐元年減定爲十二員
興定四年減四員
注御史臺令史　烏臺筆補金制令史一十人分掌名頭上臺
機密房掌察到應公事下臺同
注譯史三人　三遷志作四
注內班祗二人　祗上北有內是
宣撫司泰和六年置陝西路宣撫使節制陝西右監軍右都監
兵馬公事八年改陝西宣撫司爲安撫司山東東西大名河

北東西河東南北遼東陝西咸平隆安上京肇州北京凡十
處置司使從一品副使正三品　八十二字當改作宣撫司
宣撫使一員正三品承安三年以提刑使兼掌教習武事鎮撫人民譏
察邊防軍旅審錄重刑復改安撫副使一員正四品簽事一
員正五品判官一員從六品知事正八品知法從八品泰和
六年陞使爲從一品貞祐二年置併山東大名河北河東遼
東陝西山西中都河南北京凡十處使從一品副使正三品
案此司地志各路不載且文體不類無官品無佐貳一也
事畧陝西徒單鎰傳泰和六年知河中府兼陝西安撫使僕散揆行省河南陝西元帥府事受節制賈鉉方面
上思用謀臣制之由是陞宣撫使一品知政事京兆府尊先宣撫使陝西元帥府並受節制　不知前有上
京東京下卷按察司下云承安三年以上京東京提刑司兼宣撫使地豐按訪事爲官銜副使判官以兼宣撫副
使判官爲名各設安撫副使官一員提刑一員通四員安撫副使官銜內不帶轉運農桑訪事令專管千戶謀克安撫使副內帶轉
運使一員于咸平一員于上京分使承安四年置咸平一員　同時有河南
平分司使在北京副府東京各設僉事一員
山東章鋭泰和五年五月甲子以平章僕散揆爲河南宣撫使本傳同脉端義傳充山東安撫使郭俣傳泰和六年
元山東安撫副使七年遷宣副張萬公　繼有西京大名河北
傳六年尚知濟南府山東路安撫使
完顏伯嘉傳大安中同知西京留守權本路安撫使高汝砺傳
同知河南元安撫使徒單鎰傳大
安三年知大名兼本路安撫使徒單鎰傳大
貞定三年加大名府置河北東西大名路安撫使崇慶初移知
宣撫元宣撫衛紹崇慶元年五月以南京留守僕散端爲
河南陝西安撫使　二也又山東東西文下自屬貞祐後事然數至北
京乃十一處非十處攷之紀傳山東宣紀貞祐二年命侯散安貞等爲諸路宣撫使
安貞傳除山東路統軍宣撫使其餘節鉞天澤完顏阿鄰傳改山東西路
孟奎皆爲副使　大名爲宣撫使又必蒲阿鶴帶爲副使　河北完顏遜傳宣撫完
顏伸元又完顏阿里不孫阿里河東爲古論慶壽傳改大名府宣撫
河北東西大名路安撫使崇慶初移知
慶元年五月以南京留守僕散端爲
河南陝西安撫使
論德升陀滿胡土門爲副遼東奪鮮萬奴蒲察移剌都爲使奚
屯裏完德阿里不孫海都爲副陝西石抹
完顏弼爲伊阿里不孫完顏
湖失朝已遞古鼎魯虎爲副北京奥屯襄張
致爲使皆有之而上京
不知紀傳自有山西宣撫即西京宣紀貞祐二年四月戊戌及田琢傳中都宣
撫完顏仲元傳爲永定軍節度兼本路宣撫使河南宣撫宣紀貞祐四年劉迺三處三也故
改訂如右　又此條後當加提刑司一條計大小一百四字
云提刑司大定二十九年置分九路承安三年併上京東京爲一兼勸農
使一員正三品副一
採訪事屯田鎮防諸軍勸農法令三條
員正四品判官二員明昌元年陝西添一員從六品知事正八品知法
二人女直契丹漢兒各一令史三年改書史承安四年罷　案此司見于地
志各府下諸傳可攷者劉仲愉中都見順州廟學記西京使張萬公

李愈南京使明昌四年自汴州遷南京蒲帶北京臨潢使范楫副移剌益
承暉東京咸平使張亨王敬河東南北使董師中陝西東西
使賀揚庭山東東西使又河北東西大名使見李完傳章宗
崇先志置此司論令十月一入見十五月一入朝選官備官
慕重焉約及十年以諸司不職改罷丞相襄請罷司語最切志遂略去
此官其實不可缺載也今補
勸農使司泰和八年罷貞祐間復置興定六年罷勸農司改立
司農司　二十七字當改作勸農使司天會間置太宗紀九年五月遣
使諸路勸農　正使從二品以內族外戚官厚者兼領居中不出亦行採訪即選志宰相默察之法○紀傳
可攷者如徒單恭傳爲司徒領三省事兼勸農使蒲察鄂盧都
恩忠傳貞元二年拜太師兼勸農使海紀正隆六年四月詔
百官先赴南京治事勸農使從行世宗紀大定二年以前勸
農使移剌元宜爲御史大夫烏古論粘沒喝傳世宗即位遷
宣徽使勸農使粘合海傳世宗即位判大宗正事改勸農使
唐括德溫傳大定四年爲勸農使出爲西京留守紀世宗后僕
大定十九年后族人勸農使蒲察高哥致仕遙王承德傳明
昌五年遙勸農使多剌塔不也傳貞
祐三年爲副使從二品此則行司報採訪如移剌道傳奉使
勸農　河南勸課農桑宮訪吏治得失○可
攷者李尤魯阿魯帶傳建炎間勸農副使若世宗紀大定三年詔
戶部侍郎魏子平等九人分路勸農章紀明昌四年遣戶部
侍郎李愈可分路勸農大定二十九年復以提刑司兼之遣
山集刺吏李揆時明昌元年先出東東西路勸農副使此皆
暫行而即輟者　泰和八年罷章紀八年十一月仲設三司草別貞祐
間復置可攷者王晦傳貞祐初遷侍講學士加勸農使侯摯
傳南農轉勸農副使宜紀元光元年四月勸農使武
可是也若興定四年詔參政李復亨
中丞完顏伯嘉勸
司與下文小異此
攷而即更者　案此官不載始置不詳正副皆屬脫誤
據紀傳補且自正副使外間歲復有別遣是以大定十三年
勅遣官煩擾止令管職勸督貞祐四年請宜不遣宜紀明昌
五年言者乞以長吏勸農食志貞祐二年乞權罷勸農使不行
烏林荅與傳　興定二年詔州府官並充勸農宜紀此改制之由也
司農司興定六年置　即元光元年宣紀四月置大司農司把
胡魯傳六月召爲司農司
興定六年陝西并河南三路置行司農司　興定六年西字當
削
三司　趙子祺燕雲錄三司使契丹麻九渤海大口燕人張令
言領地志中都路平州天輔七年以錢帛爲三司太宗紀天
會九年張忠嗣知三司使案此國初承用宋制與此不同此
則章紀泰和八年紇石烈子仁兼三司使李復亨傳貞祐中
行三司宣紀興定元年侯摯爲三司使是也

管勾架閣庫注大定元年增一人　大當作興元作大安亦非
國史院注更擬女直一員　直下當加漢人紀
女直漢人各四員　七大字當降作小注
翰林學士院　分判院事掌內帶知制誥　帶上當加不
審官院注止令御史臺官論列　止北作上非
太常寺　太廟署　當自提行低一格與郊社署等一例
直長　此下當加正八品

卷五十六

百官志二

殿前都點檢司　殿前左衛將軍　已別提行　案章紀明昌
三年三月設志失載品從
右衛同此　四字當削
符寶郎四員　已別提行　案選志作十二人
近侍局注大定十八年增二員　案上云泰和八年那設安得
大定增員此大定上必脫始置之文泰和乃那設提點耳下
文如此者多仿此
注奉御十六人至皆大定十二年更　三十八字當削　案文
已見選志
御輦局　典輿都轄　案賈益謙傳又有典輿副轄
武器署　直長　二大字當降作小注
宣徽院　舊名龍翔軍正隆二年更為神衛軍　案兵志正隆
二年選騎兵曰龍翔步兵曰虎步五年置驍騎都副指揮使
隸點檢司步軍都副指揮使隸宣徽院與此不合
大定二年更名為拱衛司都指揮使從四品注舊曰使　都指
揮三字當削　注三字當削
副都指揮使從五品注舊曰副使　都指揮三字當削　注四
字當削
儀鸞局注或兼少府監官　見完顏綱傳
教坊　諸音郎從九品　案與吏部文不合蓋吏部從九品上
曰和聲郎下曰和韶郎乃階名此則官名也
內藏庫　金銀庫都監正九品　此下當加同監從九品
內侍局　興定五年陞正八品　八大字當降作小注
溫妃位提控　溫妃即后抹氏見從彝張暉傳

與衛司注以崇妃葬　此下當加罷
宮苑司　掌宮庭修飾　飾當作飾
注泰和元年設　元已作二與紀合
侍儀司注卒拚案擊　此下當加執
祕書監　著作局著作郎　已別提行
筆硯局注舊名筆硯令史至改為承奉　二十三字當削　案
文已見選志
國子監　此下當加天德三年置紀　案上京路有國學見張
資東京記歸德府有國學乃宋舊見女魯歡傳又齊長見章
紀承安元年
太府監　案完顏綱傳兼尚食局官志略
丞二員　遺山集碑云改太傅監丞兼職常四五在明昌初年
左藏庫　已別提行
少府監　裁造署注裁造匠六人針工婦人三十七人　十三
字止本與上注明昌三年省相連屬是
軍器監　軍器庫　案宣紀興定二年三月河南路節鎮以上
立庫器庫設使副各一員防禦郡設都同監各一員志略
都水監　分治監專規措黃沁河衛州置司　十三大字當降
作小注
興定五年至皆同兼漕事　二十八大字當降作小注
街道司　北別提行是
都巡河官　其瀘溝崇福上下埽　福河志作掃
邪建春官地分河道　官元作宮是
注大定二年設滹沱河巡河官二員　十三小字當升作大字
改人上諸都巡河官文上　又二員下當加泰和六年設天
津河巡河官隸都水監　案十五字據漕渠志補
下六處河陰雄武滎澤原武陽武延津　六河志作五　案河
陰非數不合並數
衛南都巡河官　崇福上崇福下　福河志作樞
曹甸都巡河官　陵城　陵河志作浚
南京延津渡河橋官　程卓使金錄十二月十二日延津縣三
十里至黃河先過一小河亦有小橋至黃河浮橋名天漢橋
用九十六巨舟一舟十艘每六舟一鋪有人居守設幕次于

其側
東西鑄德　諸下當加于
康院　皆從五品　五北作四非
大理寺　自少卿至評事漢人通設六員女直契丹各四員
十九大字當降作小注
宏文院　此下當加明昌五年置
登聞鼓院　此下當加正隆二年置　案章紀大定二十九年
二月勅鼓院舊常鎮戶其令開之
知登聞鼓院　此下當加明昌元年置
登聞檢院　海紀正隆二年十月詔尚書省凡事理不當者許
詣檢院投狀類奏聞訖付御史臺理問世宗紀大定二十六
年陳言文字詣檢院送學士院聞奏孫鐸傳二十九年詔凡
上訴者每朔日奏十事
記注院　明昌元年　章紀十月以有司言登聞鼓院同記注
院勿有所隸
集賢院注受馬璘　受當作授
衛尉司　此下當加大定二十九年設
權貨務　此下當加貞元二年置
注係中運司　中下當加都轉　案文支當日官稱如此下南
運司同
交鈔庫　副使從八品　此下當加注泰和七年增一員
惠民司　此下當加貞元二年置
修內司注兵夫二千人　此下當加注明昌五年減一千人
都城所　及堰埧等事　此下當加注明昌五年鼓樂造電五
百人
上林署注大定七年增一員　案上云泰和八年那安得大定
增員必有脫誤與前近侍局同
同樂園　隸南運司　南下當加京轉
提舉南京榷貨司　此下當加貞元二年置使從六品　案下
卷麴使文後一則與此正複蓋彼乃貞元所置故官名品從
不同今併入此後文可刪
倉場司　注永豐倉儲倉　儲上當加廣元作永豐廣儲倉無
上倉字亦非　案倉場注文亂刻無大元本亦同無從校正

八作左右院設官同上掌收軍須軍器　此條後元本尚有四條南本失刻尾葉乃於此行末加志第三十七五字遂使文脫無並可尋此後各本相承並脫今據元本補錄于後

軍須庫（至宣二年置）使從八品副從九品

典牧司（貞祐年置）使正七品副從八品判官正九品

閑牧司（貞祐二年置）使正七品副正八品判官正九品

提舉閑牧所（泰和二年置隸各路統軍司）河南東路河南西路陝西路皆設提舉同提舉山東路止設提舉　以上脫文四條共五行計大小九十八字　貞祐下當有脫字

卷五十七

百官志三

內命婦　曰八十一御妻　案上卷宣徽內侍局裕陵有惠妃溫妃（后紀傳有）章宗有端妃慈妃貞妃龍儀才媛（后紀傳無）昭聖后傳有昭華顯宗諸子傳有充華茂儀婉儀等凡此皆東宮妃號志並失載

皇后位下女職注依隆慶宮所設人數大安元年定　定北作定　案隆海兩朝立后其女職不詳世章兩朝不立后據注云隆慶宮乃章宗母孝懿皇太后似此制為章宗時所定大安固非大定亦未必是也

直閤一員　此下當加八品

秉衣一員　此下當加八品

諸副馬都尉正四品　此下當加天眷三年定　集禮大定七年二月十三日奏今制駙馬係正四品娶郡主正六品上敘娶縣主正七品上敘

提控輦國公家屬　宣紀貞祐三年九月命司屬令和尚等議治輦國公按春第案即賽不子見本傳

太后兩宮官屬　闕正　闕元作闕是

副主藏　此下當加從九品

副主廩　此下當加從九品北有正九品三字正字誤

大興府　餘府尹同　四大字當降作小注

惟留守不別置以總判兼之　十一大字當降作小注

餘府同知同此　六大字當降作小注

掌讀議參佐　讀元作諮是

分判吏部工案事　部元作禮是

句稽省置文牘　置已作署與元本合

女直司一員漢人司一員　十六字當降作小注

餘都孔目官同此　七大字當降作小注

知法二員　二元作三是

女直一員漢人二員　八大字當降作小注

河東東西路　河東當作河北　案女直教授與遼志府州學二十二數同其文不同若河北東路（即遼志冀州）大名（即遼志大名府）西南西北兩招討（即遼志西京）惟本文有河北西路而遼志無之遼志有河南而本志無之互有脫譌又攷紀志傳猛安謀克女直人遷屯幾徧惟河東兩路獨無不知何故

臨漢　漢元作潢是

京城門收支器物使　以已上各門　北無以字是

管句北太一宮同樂園　案同樂園有兩處前上林署者在中都中州集有詩此則在南京者見歸潛志

按察司本提刑司（七字正文）承安三年以上京東京等提刑司併為一提刑使兼宣撫使勸農採訪事為官稱副使判官以兼宣撫副使判官為名復改宣撫為安撫各設安撫判官一員提刑一員通四員安撫司掌鎮撫人民講察邊防軍旅審錄重刑事安撫判官則銜內不帶勸農採訪事令專管千戶謀克安撫使副內差一員於咸平一員於上京分司承安四年罷咸平分司使在上京副在東京各設簽事一員（一百四十八字敘提刑兼宣撫事已改人上宣撫文內）承安四年改按察司（八字正文見章紀）貞祐三年罷止委監察採訪（十一字作注宣紀不載見郭俣移剌福傳）使一員正三品掌審察刑獄照刷案牘糾察濫官汙吏豪猾之人私鹽酒麴並應禁之事兼勸農桑與副使簽事更出巡察副使正四品兼勸農桑與副使簽事更出巡察按察司事正五品（六十四字正文）承安四年設（五字衍）判官二員從六品大定二十九年設明昌元年以陝西地濶添一員知事正八品承安三年上京者兼經歷安撫司使（四十五字指提刑使下判官知事之兼職已入提刑文內）泰和八年十一月省議以轉運司權輕州縣不畏不能規措錢穀遂詔中都都轉運依舊專管錢穀事自餘諸路按察使並兼轉運使副使兼同知簽按察並兼轉運副添路（三字衍）惟上京按察安撫使及簽事依舊署本司事（十七字作注入下）遼東轉運使兼按察副使同知轉運使兼簽按察司事轉運副使兼按察判官添知事一員知法二員從八品（書史因人上京東京者吏十八人中都西京女直五人漢人五人北京臨潢女直二人漢人七人山東女直三人漢人七人人名女直三人漢人六人杉事一人公使十人也）右中都西京並依此置（太小六十八字敘轉運兼按察司事一員分司句管惟安撫司不帶勸農事內知事於上京自餘諸路按察使並兼轉運使副使兼同知簽按察並兼轉運副添知法四人從八品（書史因人上京東京者吏十八人中都西京女直五人漢人五人北京臨潢女直二人漢人七人山東女直三人漢人七人人名女直三人漢人六人杉事一人公使十人也）右按察使於上京副使於東京各路設簽事一員分司句管惟安撫司不帶勸農事內知事於上京自餘並於兩處分減存設　案文自上京東京等路以下言按察併安撫事與上提刑兼宣撫文略同攷貞祐時在泰和末兼轉運後在貞祐三年罷按察前大抵衛王時制

函總管府　兼來遠軍事兵馬　事字當改入兵馬下
分判兵案之事　兵上當加吏
河東西路十五人大名十四人山東東路咸平府臨潢府各
十二人嵐憲路河北西路各十人婆速路十一人河北東路
八人河東南北路京兆慶陽臨洮鳳翔延安各四人　案文
十六路與地志十四府多招懷遼西路且有臨潢無人與
太平寰宇志同　自是本文書脫志家止據此文不知與泰和小異致
合大興府文內不敢下總管留守字皆由此也
諸節鎮　兼本州管內觀察使事　案此銜列傳中自夾谷清
臣傳始
注諸與八　八下當加人
注行祭　行當作衛
注麟全　麟元作鄜是　案麟州乃西夏地
注下六人　北作下六十人是元作下六十無人字亦非
諸刺史州注通登　登元作澄
諸京警巡院　警察別部　別當作所
注中都各三人　都下當加南北京
諸府節鎮錄事　河朔訪古記云眞定府錄事司國朝所建立
專理城內城之外則眞定縣所理案此自是金制已然上文
警巡亦同攷楊邦基傳中都警巡張子衍以遇皇太子衛仗
直馬不去繼得罪亦自恃專理城內之意
赤縣　尉四員正八品　八當作九
市令司　見劉煥傳
注以左右警使兼　警下當加巡
都轉運司　知法二員從八品　此下當加泰和八年遼東轉
運使兼按察副使同知轉運使兼按察司事轉運副使兼
按察判官添知事一員知法二員從八品　書史四人書吏二人抄事一人公使
四十人　右中都西京並依此置　案大小七十二字據上按察
使司文改入
注省戶房判官各二員　戶下當加籍支二字　案此謂戶籍
判官支度判官本各二員今各省一員也合稱戶房不詞
注三十萬貫以上三十五人　三十五人元作二十五人是
山東鹽使司　使一員正五品　案儀衛志有從六品鹽稅使

正七品鹽稅副使與此使正五品副使正六品不同
他司皆同　四大字當降作小注
判官二員正七品　案儀衛志有從七品從八品鹽判亦不同
中都都麴使司　使從六品副使正七品　案儀衛志有正八
品正九品酒使副亦不同
注一萬貫以上者　一北作三是
提舉南京路榷貨事從六品　十一字當削　案文已併入上
卷
鑄錢院注乃兼軍器庫　乃北作仍是
南京交鈔庫注毀舊去簿籍　主當作注
中都流泉務　句當官一員　此下當加與定元年六月南京
復置十月罷廢
中都左右廂別貯院　副使一正九　一下當加員九下當加
品
拘收退朴等物　拘上已加掌
漕運司注保使科　保當作課
諸防禦州軍轄　案此員並見上防禦州文內
諸巡檢　薊盈州界　盈州卽寶坻縣
西南都巡檢　不必提行
諸州都巡檢使注陳顯　顯當作顯北作棣非
散巡檢注泗顯　顯當作顯
注升蔡州劉輝材　材元作村是
提舉議察使　南遷後陝西置於蔡州河南置於唐鄧息蕲泗
五州　二十大字當降作小注
公推議察使　公元北皆作沿是
諸邊將　掌提控部保將　保當作堡
注鄜延九將慶陽十將臨洮十四將鳳翔十六將河東三將
案地志鄜延四將慶陽八將臨洮二將鳳翔河東並不載
統軍司注益都　二字當削
分營衛觀察姦　分下當加屯　姦下當加宄
副統軍　案方傳有統軍都監白彥敬傳興宗置統軍改招討
招討司注三處置西北路西南路東北路　案兵志東北路初
置烏古迪烈後置于泰州又分司于金山宗浩傳同西北路置于

恒州移剌子敬傳市舶至易里海西北招討司置于行宮之內軍帳對斜里虎哈達治界下　西南路置
于豐州方傳除西南招討使部高通日鄉判天德
副招討使　案方傳子敬傳皆有招討都監
勘事官　案移剌道傳大定十二年設賈望之傳毋得遣白身
人徵斷
諸猛安注謀克隸焉　四小字北升作大字是
注達馬差役　達北作撻是
諸部族節度使注右部糴大部族　大當作火
諸禿里　世宗紀大定十六年三月復置吾都椀禿里殊志大
定二十三年有禿里乞取本部財物尼厖古鈔兀傳為蕃部
禿里
諸羣牧所　為解　解當作鮮志
卷五十八
百官志四
符制　始製金牌後又有銀牌木牌之制　北行日錄金法金
牌走八騎銀牌三騎木牌二騎皆鋪馬也木牌最急日行七
百里軍期則用之北轅錄金接伴使各帶銀牌一面樣如方
響上有蒔書急速走遞四字上有御押
百官之印　至正隆元年　案下有天德二年此正隆字必誤
一品印方一寸六分半　金后萃編云靈巖寺滌公開堂疏後
題月日中間有印方二寸五分方曰平章政事之印攷平章
為從一品合方一寸六分有奇豈大定時印非復天德以前
舊制耶
官誥　元牙軸承安四年改之　當作承安四年改元牙軸
大家加銀鏤無　北無無字是
五色羅十五幅　此下當加屈軸
注金格一品皆給本色錦囊　金當作今　一百三十七字
當升作大字　案上親王大字不應品官細書
百官俸給　正三品此下當加朝官
從三品　此下當加朝官
各給其半　此下當加貞祐三年致仕俸給減半興定二年五
月增隨朝及承應人俸
四品　此下當加朝官

從四品　此下當加朝官
公田四十四頃　當作十四頃
正五品　此下當加朝官
從五品　此下當加朝官
正六品　此下當加朝官
從六品　此下當加朝官
正七品　此下當加朝官
諸同知州軍　案移剌子敬傳同知遼州事本廳自有占地歲入數百貫州官歲取其課子敬曰已有公田何爲更取民田竟不取是也
綿三十五兩　此下當作職田五頃
從七品　此下當加朝官
正八品　赤縣令諸劇縣令　二令字皆當作丞
從九品　綿一十兩職田二頃　二北作三非
諸場物料場都監　場北作歸非
陝西東德州　東下當加路　德下當加順
陝西西京　京當作路
百司承應俸給　東宮入殿小底十貫石絹三匹　三北作二非
祕書監楷書　楷當作楷
諸職官上任　總廳祖免　總北作思非
諸驛及長行馬職官日給　備輦二升　備當作蒲
諸試護衛親軍　亦驗因程給之　因北作回是
百姓夫　當作民夫
諸隨朝五品以下職事官身故注統司　司上當加軍
詔隨朝官承應人奉　奉當作俸
減修內司所後軍夫之半　後當作役
張行信　此下已加言

金史詳校卷四

南海潘元杰初校
宿松羅忠濟覆校
番禺陶福祥再覆校

金史詳校卷五

烏程施國祁撰

卷五十九

宗室表

序　書名不書氏　集禮大定二年太常寺擬得三從皇親不通姓外其餘宗室及賜姓者並通姓氏奉旨准奏
祖免以上親皆有勳籍　世紀大定十六年正月甲子詔宗屬未附玉牒者並與編次章紀承安五年三月庚申大睦親府進重修玉牒
與安帝凡三人　三當作二
曾孫辭不失　下格已加鶻沙虎定留守
宗亨　當加注本名撒不也
宗賢　當加注本名賽里
跋黑　下格已加斜斡
宗浩右丞相　浩下當加注本名老　右已作左　又下格已加天下奴宿直將軍
曾孫宗賴普國王　普已作泰元作晉傳亦作晉
秉德　當加注本名乙辛　又據攷異此後行當加特里糺里二人
斜哥　已加注勸農副使　元此格空缺　又後行當加益買
宗憲　當加注本名阿蘭
撒八　下格賽里二字北本脫
劾孫沂國公　沂已作鄭
設貼　當加注龔猛安　下格已加掃合龔猛安撒合輩猛安惟鎔本名沒烈邪州經畧使從傑龔南節度副使案加入四代此世次當添改作六橫格思敬行同
賽也　後隔一空行當加蒲里迭　又蒲里迭下格當加鶻魯補據晏傳兄子
宗尹　當加注本名阿里罕　又下格已加銀朮可銀盛安
宗盧　當加注本名阿土古
阿离合懣　各本在晏上格已改入前二行賽也上格
宗道　當加注本名八十
治訶魯補　魯上已加阿

[illegible]幹帶　下空一格當加活里甲
幹賽鄭王　鄭已作衛
宗永　當加注本名挑達
幹者　下空一格當加耶魯
宗敘　當加注本名德壽
查剌　熙紀作肇
[illegible]　當加注本名吾都補
[illegible]勘　已改入後四行撒剌後
撻懶　已改作昌（本名撻懶）　下格當加幹帶烏荅補二人
蒲察　案史文稱蒲察者多指石家奴惟太祖紀收國二年四月從斡魯討高永昌（斡魯完顏忠傳）銀朮可傳從銀朮可敗奚王委赤（梁翥同）兩事不見於石家奴傳當即此
[illegible]謀良虎　已改作宗雄（本名謀良虎）
余里也　下空一格蒲帶二字當升上一格
蒲帶上京路提刑使　上當改北
桓端金紫光祿大夫　已改金吾衛上將軍
太[illegible]充代王　充下當加注本名神土懣　代當作鄭
永元　已加注彰德節度使
耶補　補下已加兒
充　當加注本名語樹
[illegible]　當加注本名永慶
[illegible]　當加注本名蒲甲
[illegible]　當加注本名受連　已加注特進
京　當加注本名忽魯　各本京在文前一行已改文前京後
文　當加注本名胡剌
亨　當加注本名孛速
羊蹄　各本在亨後一行並格已改入亨下一格
宗傑　當加注本名沒里野
阿懶　宗傑傳作阿楞
撻懶　宗傑傳作撻楞
宗儔　當加注本名謡魯觀
宗強　當加注本名阿魯
爽　下格已加思列（已加軍節度副使）

宗敘　當加注本名阿魯補
[illegible]　當加注本名撒合輦
[illegible]宗磐　當加注本名蒲盧虎
宗固國王　固下當加注本名胡魯
改封魯王　下格已加胡里剌　又胡里剌後行已加京（宗敘本名阿上將軍）
宗雅代王　已加注本名斜魯補中京留守改封曹王
阿魯補　已改作宗偉（本名阿魯補）
斜沙虎　已改作宗英（本名斜沙虎）　案集禮大德二年四月時享
下空政事滕王孫大財初獻當是
宗懿薛王　已加注本名阿隣中京留守改封鄭王
宗本　當加注本名阿魯　下格阿里虎前行已加莎魯剌
阿里虎　傳作鎖里虎
宗美豐王　已加注本名胡里甲判大宗正改封衛王
神土門鄭王　當加注改封國王
斜孛速霍王　當加注改封蔣王
[illegible]烈蔡王　當加注改封[illegible]王
宗哲畢王　已加注本名鶴沙益都尹改封韓王　案郎集禮
皇統七年充東京孝盧宮御容使者
宗順徐王　已加注本名阿魯帶改封陸王
北京留守卞　卞北作下非
[illegible]元　下格已加有（本名合住大宗[illegible]之）
[illegible]子[illegible]　當加注本名阿魯補
[illegible]子世宗永中　當加注更名實魯剌
永功　當加注更名朱葛
琦　下格已加守禮
永成　當加注更名[illegible]室
永升　當加注更名斜不出
永陷　當加注更名銀朮可
永德曹王　當加注更名謡出　曹已作潞
[illegible]子章宗[illegible]　已改從彝
琦　已改從憲
阿[illegible]遥孫撻不也　各本在阿古迺行第三格已改在次行第二格

合住　各本在阿古迺次行第三格已改在三行第二格
余里池　各本在蒲速越後行並格已改在蒲速越本行下二格

格

布輝　各本在余里也後行並格已改在蒲速越本行下二格
[illegible]習失　後行當加[illegible]
思敬　下空一格當加吾侃[illegible]特[illegible]
[illegible]夾子[illegible]速　當加注特[illegible]
吾扎忽　已加注節度使　後行當加幹帶
胡特孛山　傳作胡魯補山
什古　古下當加迺
[illegible]　下格當加思烈（中京留守）
[illegible]吉阿魯補元帥右將軍　當移入骨[illegible]後行　將勞作監
[illegible]哥　當加注宣武將軍
[illegible]烏帶　此下已加兀[illegible]補（同知大興尹）烏也阿補（筆[illegible]武侯）二格
[illegible]尤可拔[illegible]族子　各本在第二格已改升第一格　[illegible]下當加注　子當作弟
[illegible]吉　各本　第二格已改升第一格

卷六十

交聘表上　案此表文成三卷史官不過按年紀載文簡事略幾如土本衣冠徒具形似而已凡與宋兩朝百餘年間國勢之強弱兵盟之起伏稱號之升降銀幣之增減書表之往還禮物之隆殺往還之月日疆至之南北使副之銜位紀傳之異同率有未詳且多謬誤雖于諸史外自創體例而于本史中初無發明校讀之暇因取宋史及北盟會編繫年要錄弔伐錄中興禦侮錄思陵錄合璧事類文獻通攷武陵舊事遼地志河朔訪古記靖康前錄飾要靖康紀聞庶人實錄汴都記遼史宣和錄靖康要盟錄時政紀雲麓漫鈔攻媿集苕溪集程史征蒙記回鶻事實大金國志文定集澗泉日記圖經神麓記中州集鐵崖樂府東野志歸潛志滹南集鶴山續攷釋朝野雜記陶[illegible]筆[illegible]老學庵筆記[illegible]

錄等書攷而正之庶使議戰議和稍見端委（全祖望鮚埼亭集與橫菴論諸書）

金史第一部子文簡表中其于史事但書其人者以北盟會編諸書及其他書所載日之有關係者補入之則考行之謂較不寂寞

所恨書多借鈔搜采不博加以已已淆災舊藏副墨一炬而空此年事加輯錄宜漏尤多不足觀也　又今表擬以本文爲綱諸書作注必須改錄全文凡例中當削當加改人改作等字翻忠愿目俱難注入故與紀志傳例及夏高麗表文不同　又金遼使聘頻來自三國外前與契丹後與蒙古亦大有爭盟事在初擬繫年補載表後故取契丹國志遼史拾遺聖武親征錄北使記等書節鈔備採自四史燬而底冊亦已所可記者止有僧家奴辭刺乙里只塔忽之往來其間若夷懷國之封儀龍駙河之召對都付寒灰毒餘中莫由詳攷痛定思之幾於前塵影事非不知拾殘可補而心神不屬矣可勝浩歎

序　立梁楚　當作立楚齊

或用借授　用北作月非

始通好　宋史徽宗紀政和三年二月甲午以遼女眞相持詔河北沿邊防守

太祖收國元年乙未　宋政和五年

二年丙申　政和六年

天輔元年丁酉　政和七年○八月宋使高藥師等渡海空回（案表及紀皆以爲渡海空回也據徐夢莘三朝北盟會編改正）

二年戊戌　宋政重和元年○閏九月宋遣登州防禦使馬政來聘請石晉時陷入契丹漢地（會編四月十七日遣馬政呼延慶使女眞所居阿芝川來使可見其用兵人日結空回等一十七日至皆以

宋奉使錄到國主卓帳處兀室傳言云宣人領兵到燕京城下不見一人一騎若堅要平燕等州和議不肯退軍言此事並上大人例稱不肯若連者知了再興師軍說事始軍言我家自著兵馬取得所以須要賦稅肯時候肯不肯即休朗不肯時請勾退過界人馬

七年癸卯宣和五年 ○會編正月乙卯朔金李靖等來議賦稅事 ○四日入見詔高王權第計議賦稅令民間蒲柔之地已定今忽於廣約外頃斗驅玩一節何故為此 ○馬取得燕京歸於南朝方以要阻觀之計賜乘到貴國如何除遣莫須以銀絹代賦撥得旨令民間自知此甚好銀絹已如此甚好

三年乙巳 宋紹興七年 ○正月癸酉朔宋使賀允中賀正旦

正旦使賀允中於御前奏對達傳語二字深涉輕易○會編正旦二十日十辰差奉議郎試刑部尚書充賀大金登極使武義大夫廣南西路鈐轄兼知桂州兼廣西路鈐轄兼知桂州兼廣西路鈐轄兼知桂州兼廣

河西兵馬乘隙深入願速檄約蔡敵旨非敢意侵萬司已備發遣先來計議王介儒歐盧母及親信人與御前差到宋彥通等同去融會河西軍兵就便指約處所安置定屬城兵馬今並勾抽還替應在城側近者十八日亦令還去於後輔重已差約頓更不許過河信德眞定等路壁下兵嚴行鈐束不得虜掠燕京知院侍中統押漢軍總宋待來逐已差人指約去訖又宋少帝差路允迪叔太原守臣馮又四謝書云承降到御寶文字每遇生辰聖節及正旦遣使專附問訓之儀今既事同一家仍應百姓有妨農務所來牛一萬頭乞行勑多金銀綵有珠玉可與商量進上語約云郎君亦極愛侍國可辦下朋日將來○會編二十四日庚寅金遣部勝節度耶律忠乾文閣待制太平蕭充計議使副奉書奏謝○弔伐錄書云遣知李椿等十輩以金銀綵數欲將密貨充折理當備從奈土宇失望甚難於心復蒙諭云謝髮虜可揭言極感切且緣大議已定豈因細故不終恩意乃於金內特減一百萬錠准五十萬兩表裏十萬段草不盡後輩亦合酌減銀一百萬錠准五萬兩表裏十萬段匹上件所減物色並除合節次交送四停之數仍於見交六百萬錠外者乞依所指五日內獻還所在縣馬應在京刷取肥壯者交送如或決難如數當依駝畜例抵折起運前來王師定的州軍應有係官金帛取來充塡更或難應准來御寶文字續次交送二十八日甲午遣李椿等賫賀折充金銀書云累日下令於民間張刷金銀再得金二十餘萬兩銀二百餘萬兩通前已報之數金共五十一萬餘兩銀共一千餘萬兩二下俗可發未足六停之數實已竭公私之藏至表段皆新好之物可及四十餘萬馬驢駝數不惟甚少頗皆病瘦仍准折令有府庫累世所藏珠玉最來貴器物並令李椿去備蒙容審准折一號拔使○城下奉使錄二十九日召對上言珠玉無不少盡在宣和殿皆用龍匣盛放可與椿河間程璃割中山○庚子宋以駙馬都尉曹寔爲質辛丑宋遣資政殿學士宇文虛中以書來辯姚平仲兵非出宋主意弔伐錄宋國書云初二日早方欲外作開觀至大金軍前遣人報問乃知姚平仲作過今見令人擒捕安到部正典刑以戒貪功誤國之士今差宇文虛中上宋書云去人王汭同伏審皇帝召以面論言輒流涕謂以執政蔡臣姚平仲等妄生作事貪功誤國此輩可日下斬送軍前以塞罪愆更以皇叔越王駙馬曹都尉同質軍前並於太宰李邦彥掘密吳敏二人內科發遣一員安撫少宰張邦昌亦候割定疆界發遣今差福州觀察王汭安州團練耶律宣司宇文虛中宋書云蒙遣使王汭耶律宣司宇文虛中至所論曹都尉今遣遣行輔臣已罷免甚眾惟越王以叔父之尊平日每所奉侍以姪遣叔猶理不違已遣弟肅王樞前去所有康王望賜先次遣回姚平仲逃天誤國已圍死於鋒鏑所論驛馬金帛事已納金五十一萬七千三百兩銀一千四百三十萬二千六百兩絹一千百頃馬五百四十七匹餘皆瘦瘠於斯無可再得驛已納六百頃盛瘦今遣發稻穀宇文虛中知開國事王倫充報計議使副國書路閤和議之詔○癸卯改肅王樞爲質遣康王構歸會編七日癸卯姑軍駐軍於中路閤和議之詔

遣使行六日甲辰上陽宴於幹離不中幹離不上書部令上書部別○弔伐錄二月八日兵回差使副代辭書云承命遣王拔父鄂以如遣姚平仲死於鋒鏑李椿北還吃緊值是即日班師於宜定賞軍物內減金一萬錠銀一十萬錠以充振之廣施之用外有殘下金帛頭匹望於逐月按減遣還權宋今方言疑且不欲詔開展並以在軍中不免如前時遣還已差人宣撫許四等各於州縣察訪官員高安仁麗州阿禮耶律忠等自分別軍前幾月拆荷管顧今受還歸甚慰願望更承減金萬錠爲厚恩姑准依謝又乞竟還納者云時者李椿續起發金二十萬兩實止十九萬四千四百兩欠少五千六百兩續起發銀二百錠二百錠兩係大起過八十四萬餘兩至於都數之中更蒙減免外過計所欠甚多人有驛馬名件不一並審大軍將還理當逐朝敬奉珍饋許令珍軍行乞後遞運納者云今月十日已令大軍旋師所慶陣下社稷載寧生靈休息今差請江節度高悟奴職州防禦使上部侍郎路允迪上部侍郎長貴院路允迪上部侍郎長貴等前來交割三關地○弔伐錄宋與高平左副元帥書云今遣軍前親解玉帶一條真珠雙鶻繫勒帶一副同致分地界宮路允迪御軍前親解玉帶玉魚一副同致一副遠路信意并令皇弟康王亦親解玉帶一條玉帶一副同致謝誠○會編金人退師十一日丁未趙肅王樞同行十五日辛亥發遣趙肅王樞朝人還金國澤州委金姑等兵次高平縣○壬子宗望渡河以滑濬二州與宋會編十六日命神師道姚古駐軍滑州以防粘罕兵○宋錄紀二月辛酉命給事中王雲侍衛親軍曹曄使金國○弔伐錄宋遣使乞免割三鎮雖限大河大遠京邑其間有遠離陝虢太宗河宮在於子孫忍不保守今欲更與廣輸銀絹以代三鎮租賦兼前輸軍金銀表段驛馬等驛已交納畢數尚多若許悉與減免復浦發嘯軍餘數尚有不逮已令使人面達權場計通南版庶得兩

懷州孟化州平陽府石州平定州隆德府代州河北路滄州衛州相州德州濱州棣州邢州趙州眞定府中山府永寧軍保州邢州北平軍河間府莫州安肅軍順安軍信軍雄州保定軍信安軍保州霸州河北路復有永靜軍冀州恩州青州淄州河東路復有嵐州憲州河中府○十一月丙戌宗望至汴宋欽紀己丑朔不覺到晏來○閏月壬辰朔宗望敗宋兵於汴城○癸巳宗翰至汴弔伐錄閏十一月三日二帥與宋主書云今聞會有數州在河內來書不入交割所索官員家屬多有逃落今差保靜節度蕭慶司庭少卿楊貞幹李堇擢盧母專往計度宋主乞免攻城書又致圍相元帥書○與念蕭慶等來○弔伐錄十三日二帥與宋主書云頃遣使人御前親會而使人來稱大聖皇帝有懷疑惑所云賜親出城置有他意前後所言一無誠信果若聽命仍遣親信官司何埴等來不過此月十五日出城約論稍能以授別遣上皇蕭王皇子親弟為質再差蕭慶等專去討論○宋欽紀己酉遣馮澥曹輔與宗室仲瑗士說赴金軍前請和○靖康紀閏十九日曹輔馮澥出使乘中○宋欽紀辛亥金人來議和要親王出盟○弔伐錄二十一日宋致書於圍相元帥差皇伯士說樞密使同王仲溫同樞密曹輔回書云今之所舉蓋緣前約議定畫河同去交割而彼人反謀提拏則之無信甚於去春違議出質割城發遣官員兵命還親表信方許通和人使既回一無依從以故仍議進酒餞念宗社不忍立障聊陳攻具俟貴朝必當悔改如或執迷安危之理灼然可見○宋欽紀乙卯金復使劉晏來趣親王宰相出盟○丙辰宗翰宗望克汴城宋欽紀丙辰京城陷徽欽北狩事日諸即聽從再遣御史中丞秦檜朝奉郎李若水武翼大夫王履求哀請命同日元帥府與宋主慰諭承遣到景王政何東并近上官堪議事者共同請命又同日宋主求哀致皇子元帥書遣蕭王相叶書侍郎陳過庭張邦昌書遣右朕射何東同簽王相陳過庭請命二十七日又致二帥求哀請命書云比遣何東等求書追魏必蒙矜憫東等回歸城內人情擾擾無論不定故望存全少駐兵馬以安人心所約事目諸即聽從奉郎李若水武翼大夫王履求哀請命同日元帥府與宋主要上皇出質書云重兵才至屢望會盟惟索上皇以下為質而已亦不依從以致兵怒攻擊一無在早冀上皇與皇子出質別差近上官員交割已畫府州軍府長官血屬出質俾郊駐士之論二十八日宋主乞上皇不出暫云趙桓為致書於圍相皇子兩元帥何東等還復領書示欲上皇及皇子出郊今城已破生死之命惟在貴朝又為敢拒但父子之間心所不忍如何躬往軍前求哀請命如蒙曲賜矜念更望允從豈勝至幸二十九日宋主乞親詣軍前書云趙桓遣致書圍相元帥孫傅等歸傳來合旨欲上皇出郊現以父子之間有難言者今欲親詣軍前祈即當依從○庶人賈詳二十九日又遣皇叔燕王俁蕭王樸王楷王柢景王柢濟王柢鄭王楷王楼華王植孫王楼沂王楼和王楼信王楼凡十一人請命不得見○辛酉宋帝出詣軍前舍青城靖康紀閏三十日平旦上擁數騎出南薰門何東陳過庭張傳等從○會編十二月一日壬戌金遣蕭慶來索降表○宋欽紀蕭慶入居宮書省○宣和錄上在金寨與二帥未相見遣使索降表上命孫傅草表但言講和稱藩而已粘罕未是要四六駢對於是觀與吳升何東共草成之略云三里之城遽失藩籬之固七世之廟幾為灰燼之餘既煩汗馬之勞敢緩牽羊之請又云社稷不保宇宙再造又云大金為皇帝宇宙二字云大金亦皇帝而不書國號又改負罪為失德又指宇宙也改為寰海悉從之○十二月癸亥宋主奉表降是日歸於汴城

弔伐錄宋主降表云臣桓言伏以今月廿五日大兵登城出郊請罪者長驅萬里遠勤圍罪之師全庭一宗俯藏隆貸之德感恩念咎俯竭危衷臣桓誠懼誠恐頓首頓首懇以聆聽奉承天號猶不更事講以學非昧於知人勒成遐舉重煩元帥遠至昭邦三里之城已失藩籬之守九廟之祀當成煨燼之餘不圖深仁曲假殘息伏遇伯大金皇帝乾坤之德日月之照無私不怒之威既遠躋於湯武如生之德且復賜於堯舜念一夫之辜特全萬人之命宇宙載寧社稷深幽往之誠恩德無涯之報自宿都省或朝堂不復徒深鬱

皮辰開儲自軍前齎文字來催推戴狀十日庚午又齎到元帥劄子并牒十一日辛未元帥府令百官狀申乞立張邦昌皇后太子出諸軍前十二日壬申孫傅等連狀乞立趙氏指揮等百官具狀請立張邦昌爲皇帝十五日癸酉百官具狀請立張邦昌爲大楚皇帝十三日癸卯二帥差高慶裔乙亥王賓草建號表十六日丙子金遣曹少監郭少傅同閻封府稽秉哲治事二十日庚辰金人移文再括金銀二十七日丁亥金人令勸進張邦昌三十日庚寅金人報邦昌明日入南薰門三日癸巳金人來促勸進取推戴狀七日丁酉金人立張邦昌爲大楚皇帝十二日壬寅金人曉諭諸路榜文十三日癸卯二帥差高慶裔李士遷賀楚國十四日甲辰邦昌乞免征稅金銀十七日丁未又乞免補金銀二十八日戊午金與邦昌減免銀絹書○四月庚申朔宗翰宗望執宋二主以歸會編二十九日已未上皇渡聖北狩上皇同二太子由河北路與聖同國相由河東路○五月庚寅朔宋康王遣太常少卿周望使河北軍前通問二主案河北元帥宗望薨於六月故無回書據宋高紀月日補○七月丁未宋遣宣義郎假工部侍郎傅雱使河東軍前通

問二主弔伐錄七月十九日推黃河南岸遣過兵士丁俊馬立等齎到大宋皇帝奉使酒相元帥通問所賜封當府呼到來上寫大宋二字爲國號不同不敢收留已回賜鄉於原差來人處齎國及已具申東元帥府施行候奉到指揮許令南使渡河金別行除去○傅雱建炎通問錄時河北使命易通信已差人周望河東使命辨通被差人多乞辭免七月盡到鞏孝人齎原去大金國河陽府投下回賜稱國號不同難以過河未敢擅攻至九月方得河陽開報稱已得指揮許令南使渡河金接伴使二人俱至且使學士王秉彝副使契丹蕭太尉既到雲中府國相遣館伴大理卿陳何相見因說國信臺東共三十以兩京載朝廷禮物二十八車載使人私覿禮物次日引見入府前見三人皆席地重茵跌坐一是大監軍兀室郎君一是右監軍余睛一是國相公使人當中揖少立然後號膝打話須臾高慶裔傳郎君言奉使遠來不知理會甚公事雱答皇帝方即位使人於貴朝通問令再三起居郎君百事草創禮意未周旋語次郎君云使人方來通問莫非要取二帝皆答皇帝於父兄實不能忘全在郎君矜念有旨即令回館別議指揮雱因館伴屢懇二帝事貴朝諸公如有甚商量否館伴云此事必須申去國中軍前恐被此事不得又言假有允意豈肯說盡今第一次遣二公來必無便許之理須有曲折乃可商量若欲一次便允恐無此理○弔伐錄康王書云六月日大宋皇帝致書於大金國相元帥帳前痛念本國遠通貴朝一變歡盟重罹殲亂初謂登陴不下荷德何言終聞舉族偕行措躬無地繼艱非心投告無所惟國相元帥特擴大度深矜至衷資二帝之南還釋六宮而偕從無書宗族併逐官聯上承天地好生之心俯辰參元顯望之意有二帝諸后問安表箋併望指陳即令通達回康王書云十月四日元帥府右監軍右都監致書於前宋康王閣下且以亡宋屬遣智約故前有國右監軍今有滅國之舉擇立賢人告諭諸路今問下身既脫繩亦令守分輒敢竊人作邑僭稱亡號遣使詣府一無遜辭及求父兄宗親官屬而陰遣軍兵須來戰鬥全無追悔之意獨有力拒之心況朝廷所立大楚皇帝不言所在之處帥府議定割與西夏國陝西請路之地有無已未依從難議允聽今因使專書奉達案此據宋牒文補故不詳至○十一月壬辰宋遣假刑部侍郎王倫問門舍人朱弁充軍前通問使○十二月丙寅宗輔伐宋

六年戊申建炎二年○正月宋康王奔揚州○二月丁丑宋遣試戶部尚書劉洺合州防禦王賦充軍前通問使○五月丙申宋遣資政殿大學士宇文虛中□□□□楊可輔充所請使○七月乙巳宋康王貶號稱臣遣使奉表○十月庚辰宗翰宗輔伐宋○十一月乙未宋遣戶禮部侍郎魏行可石武輔會軍於濮○十一月乙未宋遣戶禮部侍郎魏行可石武大夫和州團練使郭元邁充軍前通問使案郭元邁此二人

七年己酉建炎三年○正月己丑宋遣李鄴周望宋彥通吳德休等充軍前通問使汪伯彥時政記是日上日萬日新請使制宜早發朱勝非日爭使須得金自方此時和親鄴等私乞女鳴故未復行上曰全憑何傷今欲奉安陵寢二聖得歸脫登吞金帛潛善曰第二次奉安人受私覿物又事有比更奮問答又不前少議加數甚善上曰鄴即携書令早行潛善曰與元帥書自來所提足矣不必四六也○二月戊午宋遣閻門祗候劉俊民奉書使軍前仍持張邦昌約和書以行宋高紀七月庚寅宋爲因信使回道宗弼大約爲兵使前大不吳時敏爲先期告高使此一條爲曲劉正遣不行失實乙酉宋遣朝散郎洪皓爲通問使龔璹副之宋高紀七月己未命學士宇文虛中

大金國表本付張浚○七月丁酉宋遣試工部尚書崔縱使軍前○八月丁卯宋遣杜時亮使軍前假武功大夫宋汝爲副之○九月丙辰宋遣張邵等充通問使楊憲副之○十月丁酉宋遣孫悟等充軍春安撫使馬世元以城降○十一月戊午宋遣試工部尚書崔縱使軍前○八月丁卯宋遣杜時亮使軍前假武功大夫宋汝爲副之○九月丙辰宋遣張邵等充通問使楊憲副之○十月丁酉宋遣孫悟等充軍前致書使○壬戌宗弼渡江○丁卯宋知江寧府陳邦光以城降○十二月丁亥宗弼克杭州阿里蒲盧渾追宋康王於明州宋康王入於海

八年庚戌建炎四年○宋高紀九月丁未詔歲再遣使九年辛亥紹興元年○宋高紀閏八月己酉高○十年壬子紹興二年○會編八月金人遣王倫歸○九月宋遣潘致堯等爲軍前通問使宋高紀附李蘭金營進兩宮十月甲辰潘致堯至梵州通判州事劉晏劫其禮幣奔劉豫

十一年癸丑紹興三年○會編曰月潘致堯使金還○宋高紀五月壬戌潘致堯還言金人欲直取通使以取信○五月丁卯宋遣端明殿學士韓肖胄□□□□胡松年充軍前通問使宋高紀十二月遣○十一月甲子遣使詣金○十二月己酉金元帥府遣李永壽壬申來見○會編是月金遣李永壽壬寅宋高紀

江南詔諭使蕭哲為明威將軍副之差起居舍人范同為使伴使十二月一日與王倫偕到館通古以持金國詔來許割三京河南地遣梓宮反太后事要與人主抗禮又欲上面拜金國詔書故到館旬餘未得引見是時朝議未定或請列圖宗御卷而置金詔於其中拜之紛紛者累日通古又索備玉鞍迎詔書百官導從森嚴獨王其事坐待翼院中置詔於殿門外命三省吏服紫服金盡赴館伺使人出則成導從使人以為百官也日高始出館馳馬入門通古持詔其詞不遜上皆容忍之揚言極厚○宋高紀十一月戊戌王倫人見已爽復以倫為國信計議使十二月乙卯以宗正少卿馮檝為副使乙亥命韓肖胄等為奉表報謝使丙子張邃古至行在言先歸河南地徐秦餘事邃古偕行○案遣王藍兩使制見劉一止若溪集○四月己卯宋遣端明殿大學士韓肖胄德慶軍節度鎮恤謝賜河南地岳珂桯史紹興己未金人弱我侵地幽燕新復州縣文曰上穹開悔禍之期大金推許和之約割河南之境士歸我與國版宇內之干戈用全民命兀朮請之以為不歸德其國明年遂起兵復點而有其地○會編王倫藍公佐副之使金至京師以金人已退地去倫遂權東京留守知開封府二月遣士儀為朝陵使張邃古為副使韓肖胄等奉表報謝使遂恤副之奥○四月己卯宋遣端明殿學士王倫保信軍節度鎮恤公佐奉表乞歸河南地岳珂桯史紹興己未金人弱我侵地幽燕新復州縣文曰上穹開悔禍之期大金推許和之約割河南之境士歸我與國版宇內之干戈用全民命兀朮請之以為不歸德其國明年遂起兵復點而有其地○會編王倫藍公佐副之使金至京師以金人已退地去倫遂權東京留守知開封府二月遣士儀為朝陵使張邃古為副使韓肖胄等奉表報謝使遂恤副之奥○四月己卯宋遣端明殿大學士韓肖胄德慶軍節度鎮恤謝賜

四年甲子紹興十四年○正月癸丑朔宋遣權兵部侍郎鄭朴保順軍承宣使何彥良賀正旦宋高紀正月丁巳遣權戶部侍郎王師心解州防禦使康益賀萬壽節樂注文定集補心銘同○三月宋遣東部尚書羅汝楫鎮東軍承宣使鄭藻謝賜正旦○四月遣安國軍節度使烏延和大理少卿孟浩賀宋生辰宋高紀五月己巳金始遣烏延和等來賀天申節○國語衣六對襲羅紗五百段馬十匹自是歲如之○案宋高紀五月十四日生辰十五日天申節○宋禮志五月金國始遣賀天申節使來賀同年正月賀生辰聖節使副醫官閻宗說上壽進高麗學者帝幸臣以下同使副酒三行裏坊作樂三節人從不進髮而有請乞麗班上壽詞宮殿樂之內仍用樂○宋遣吏部侍郎假尚書陳康伯嘉州防禦假保信軍承宣使錢愷謝賜生辰宋高紀八月丁未遣林保使金○十一月遣殿前右副都點檢李散溫東上閤門使高慶先為賀宋正旦使國史禮志拉金酒賀正旦服御宋生辰○十一月遣殿前左副都點檢完顏宗尹翰林待制程宋賀宋生辰宋高紀五月甲子金使來賀天申節九月辛酉遣殿周材使金賀正旦服御賀金主生辰○十一月遣殿前右副都點檢蒲察貌刑部侍郎吳磐稱為賀宋正旦使宋高紀十二月丁卯金遣使來賀明年正旦○案說郛阿虎注

五年乙丑紹興十五年○正月丁未朔宋遣權吏部侍郎林保知閤門事康益賀正旦○癸亥宋遣權禮部侍郎宋之才閤門宣贊舍人趙瓘賀萬壽節○四月遣殿前左副都點檢完顏宗尹翰林待制程宋賀宋生辰宋高紀五月甲子金使來賀天申節九月辛酉遣殿周材使金賀正旦服御賀金主生辰○十一月遣殿前右副都點檢蒲察貌刑部侍郎吳磐稱為賀宋正旦使宋高紀十二月丁卯金遣使來賀明年正旦○案說郛阿虎注

六年丙寅紹興十六年○正月辛未朔宋遣權刑部侍郎錢周材閤門祗候俞似賀正旦○丁亥宋遣權工部侍郎嚴抑閤門祗候曹浚賀萬壽節○四月遣彰德軍節度使烏古論海同知宣徽院事趙興祚賀宋生辰宋高紀五月丁亥金使來賀天申節八月壬子遣邊知白使金成命何鑄等為金國祈壽使請國族○十一月宋遣端明殿學士何鑄賓德軍節度使邢孝揚為祈請使宋史何鑄傳再遣使金事敵不許以大用○遣會寧尹盧彥論四方館使張仙壽為賀宋正旦使宋高紀十二月辛酉金遣使來賀明年正旦

七年丁卯紹興十七年○正月乙丑朔宋遣權戶部侍郎邊知白閤門宣贊舍人孟思恭賀正旦○辛巳宋遣權禮部侍郎周執羔知閤門事宋錢孫賀萬壽節○四月遣殿前右副都點檢完顏宗尹東上閤門使大蛙賀宋生辰宋高紀五月辛巳金使賀天申節八月戊申遣使賀萬壽節○十一月遣殿前左副都點檢完顏宗尹東上閤門使吳前範為賀宋正旦使宋高紀十二月丙辰遣使來賀明年正旦

八年戊辰紹興十八年○正月庚申朔宋遣禮部侍郎洗馬閤門宣贊舍人蘇華賀正旦○丙戌宋遣工部尚書胥大方閤門宣贊舍人容肅賀萬壽節宋史孝宗紀淳熙元年閏正月己巳遣使來賀萬壽節宋高紀正月丁巳遣使來賀明年正旦宋史孝宗紀淳熙元年閏正月己巳遣使來賀萬壽節宋高紀正月丁巳遣使來賀明年正旦皆不載○四月遣會寧尹蕭東溫東上閤門使申奉類賀宋生辰宋高紀五月戊戌遣主璽郎信全賀正旦陳誠之賀金主生辰○十一月遣殿前右副都點檢召守忠同知宣徽院事劉君詔為賀宋正旦使宋高紀十二月庚辰金使來賀明年正旦

九年己巳紹興十九年○正月甲申朔宋遣起居舍人王曇鄭惠州刺史蘇華賀正旦○庚子宋遣權禮部侍郎陳誠之吉州刺史孟思恭賀萬壽節○四月遣殿前左副都點檢唐括德溫四方館使為屬安賀宋生辰宋高紀五月庚子金使賀天申節八月壬申遣使賀萬壽節○十一月宋遣工部尚書胥大方閤門宣贊舍人蘇華賀正旦○丙戌宋遣東溫東上閤門使申奉類賀宋生辰宋高紀五月戊戌遣主璽郎信全賀正旦陳誠之賀金主生辰○十一月遣殿前右副都點檢召守忠同知宣徽院事劉君詔為賀宋正旦使宋高紀十二月庚辰金使來賀明年正旦

十年庚午紹興二十年○正月辛巳以名諱告諭宋國○遣侍衛親軍都指揮使完顏思恭賀萬壽節○四月遣殿前左副都點檢唐括德溫四方館使為屬安賀宋生辰宋高紀五月庚子金使賀天申節八月壬申遣使賀萬壽節○十一月遣殿前右副都點檢召守忠同知宣徽院事劉君詔為賀宋正旦使宋高紀十二月庚辰金使來賀明年正旦

十一年辛未紹興二十一年○正月甲申朔宋遣起居舍人王曇鄭惠州刺史蘇華賀正旦○庚子宋遣權禮部侍郎陳誠之吉州刺史孟思恭賀萬壽節○四月遣殿前左副都點檢唐括德溫四方館使為屬安賀宋生辰宋高紀五月庚子金使賀天申節八月壬申遣使賀萬壽節○十一月遣殿前右副都點檢召守忠同知宣徽院事劉君詔為賀宋正旦使宋高紀十二月庚辰金使來賀明年正旦

十二年壬申紹興二十二年○正月丁酉朔宋遣中書門下省檢正諸房公事陳夔吉州刺史蘇華賀正旦○壬子宋遣樞密院檢正文字陳俊吉州刺史孟思恭賀生辰○二月以刑部尚書同簽凱東上閤門使大蛙為賀宋正旦使宋高紀二月癸丑金使來賀明年正旦

○會編十月孫伸龍爲賀正使陳堦塑之李琳爲生辰使石靖副之○十月甲申以太子詹事張利用左司郎中耨益溫都子敬爲賀宋正旦使（案耨用表作用直子敬表作幹帶）○十二月辛未張利用卒改遣汴京路都轉運使左瀛爲賀宋正旦使（宋高紀十二月戊子金使來賀明年正旦）

貞元元年（癸酉 紹興二十三年）○正月辛卯朔宋遣權國子司業孫仲益閤門宣贊舍人陳靖賀正旦（海紀以皇弟喪不視朝宋使來貢獻命有司受宋貢獻○丙午宋遣吏部員外郎李璆忠州防禦使石靖賀生辰○四月以右宣徽使紇石烈大雅廣威將軍兵部郎中蕭簡爲賀宋生日使（宋高紀五月辛亥金使來賀天申節十月戊午遣施鉅使金賀正旦吳栗賀金主生辰○案大雅表作撒合蘇）○十一月丙申以戶部尚書蔡松年右司郎中紇石烈師顏爲賀宋正旦使（宋高紀閏十二月庚戌金使來賀明年正旦○案師顏表作婁室師顏表作撒冰行州以蔡珪作撒冰行）

二年（甲戌 紹興二十四年）○正月甲寅朔宋遣中書門下省檢正諸房公事施鉅帶御器械龔彥明賀正旦（海紀以疾不視朝宋使來賀○己巳宋遣左司郎中吳栗閤門宣贊舍人張彥攸賀生辰○四月辛卯以工部尚書耶律安禮吏部侍郎許霖爲賀宋生日使（宋高紀五月辛未金使來賀天申節○書錄解題一卷無名氏作○宋高紀十月戊子遣沈虛中使金賀正旦張士襄賀金主生辰○十月以刑部侍郎白彥恭翰林待制胡礪爲賀宋正旦使（宋高紀十二月乙巳金使來賀明年正旦○十二月丁未宋使貢方物）

三年（乙亥 紹興二十五年）○正月己酉朔宋遣國子司業沈虛中敦武郎張掄賀正旦○甲子宋遣左司郎中張士襄閤門宣贊舍人張說賀生辰○三月庚午以左司郎中李通同知南京都轉運耶律隆爲賀宋生日使（宋高紀五月乙丑金使來賀天申節十月壬午遣王珽使金賀正旦耶律隆表作通○案會編以耶律合手一月改差徐嘉○又案遼林使事耶律齊郎修后神者○十月己亥以翰林學士承旨耶律鄂一大理少卿馬楓爲賀宋正旦使（宋高紀十二月己亥金使來賀明年正旦○案楓疑作諷而本傳略）

正隆元年（丙子 紹興二十六年）○正月癸卯朔宋遣禮部侍郎王珉閤門宣贊舍人王漢臣賀正旦○戊午宋遣宗正承鄭相閤門宣贊舍人李大授賀生辰（案會編作徐嘉而餘仍舊相）○三月庚申以左宣徽使敬嗣暉大理卿蕭中立爲賀宋生日使（宋高紀四月庚寅遣神讓之等賀金主芳誕五月己未金使來賀天申節）○五月宋遣翰林學士陳誠之假崇信軍節度使領閤門事蘇華爲賀萬壽使（宋高紀十月辛丑遣李琳使金賀正旦餘並立方）○十一月己巳朔以右司郎中梁球左衛將軍耶律諶爲賀宋正旦使（宋高紀十二月甲子金使來賀明年正旦○案球表作錄諶表作湛）

二年（丁丑 紹興二十七年）○正月戊辰朔宋遣宗正少卿李琳侍衛馬軍司幹辦公事宋均賀正旦○癸未宋遣左司郎中葛立方閤門宣贊舍人梁份賀生辰○三月以禮部尚書耶律守素刑部侍郎許竑爲賀宋生日使（宋高紀五月癸未金使來賀天申節十一月乙丑遣孫通大等使金賀正旦辛巳遣王尊等賀金主生辰○十一月辛未以侍衛親軍馬步軍副都指揮使高思廉戶部侍郎阿勒根彥忠爲賀宋正旦使（宋高紀十二月戊午金使來賀明年正旦○案思廉表作勛不古彥忠表作家產）

三年（戊寅 紹興二十八年）○正月壬戌朔宋遣太常少卿假禮部侍郎孫道夫閤門宣贊舍人鄭朋賀正旦（蔡松年傳有山呼事○丁丑宋遣起居郎假祕書少監劉章閤門宣贊舍人李邦傑賀生辰（案繰會編作傑）○三月辛巳以殿前副點檢兵部尚書蕭恭太府監工部侍郎魏子平爲賀宋生日使（宋高紀正月□□金使來賀天申節十月丁亥朔遣沈介使金賀正旦黃中賀金主生辰○案會編有館伴使酒事○岳珂鄭鄉鄉自景德以來凡中國使人薄必隨所居官小大加借以適之所以重王命綏遠人也蓋者或謂單於入騷其報聘也官雖高必降秩以示敬禮而書法之其實不然按李心傳繫年要錄日紹興二十八年五月戊寅金國賀生辰使驍騎衛上將軍殿前副都點檢蕭恭副使中大夫尚書工部侍郎魏子平入見望辰殿子平密揣奉聖人申逆士銘黑還太府監又泣其下曰魏子平事以金國翰林直學士趙可所撰墓誌銘入詩云正隆元年長太府監三年三月充國信副使使於宋四年權右司郎中今日辰所書乃云工部尚郎朋是北人亦借官也可有文集刊行心傳得之以參書繫年事其言有的據表之以釋讀者之疑○十一月辛酉以工部尚書蘇保衡吏部侍郎阿典謙爲賀宋正旦使（宋高紀十二月壬子金使來賀明年正旦○案謙表作和實德）

四年（己卯 紹興二十九年）○正月丙辰朔宋遣祕書少監沈介閤門祗候宋直溫賀正旦○辛未宋遣國子司業黃中閤門祗候李景夏賀生辰（案景夏會編作鼎）○四月以祕書監王可道左司郎中王蔚爲賀宋生日使（宋高紀三月己巳金使來賀天申節十一月遣楊邦弼使金賀正旦李濟賀金主生辰）○七月甲辰宋遣同知樞密院事王綸詔信軍節度使曹勛奉表謝賜戒論（案宋史王綸傳有遣使覘敵語此使宋高紀會編皆脫○宋高紀九月□□遣使告哀於金十一月丁亥遣賀尤中使金致遺物）○十一月甲辰以翰林侍講學士施宜生宿州防禦使耶律翼爲賀宋正旦使（宋高紀十二月□□金使來賀明年正旦○案翼表作翊宜生爭來事亦見者舊錄閻長世傳太后頗以翼爲受賂除名指○宋禮志勝使儀見太后頗以翼賀正使閤上就辭賜宴見時日賜茶酒至閤先遣作使賜御筵奏班別餘在赤岸去府五十里西七行翌日登舟至北郭觀亭茶酒畢上馬入餘杭門至都亭驛賜茶酒食閤門官入位具朝見傳宣賜酒食閤門內下馬皇者御紫宸殿六參官起居北使見畢銀起居名果又明日入見作使至南宮門外下馬北使至南宮

緡錢數多江南出產不甚豐厚須取民間想必難備朕亦制有裁度兼為淮水為界社稷甚多其間往來越境者雖嚴禁其間亦難杜絕及江之地漢水之東淮自其北常互有適足引起邊事不如棄之富時何由如此分畫來朕到南京方知彼遣人於帝處備論此意近有司奏告帝以朕欲使論及朕行幸南京欲遣使賀約和帝意甚懽厚朕南京方欲遣使賀約和帝意甚懽厚朕若六常使前來稱事稍重恐不能盡達兼南京宮闕初成丁畢廢於此過夏撥於八月初旬到南京而於五月內有可委一人使前來不過八月十五日以前到而前太尉楊存中最是舊人深知事務江以北出州道里伯自前太尉楊存中選擇旁近歷可以言事亦當遣來又如鄭藻兼并別臣中選擇旁近委信者一名共四人同使前來不過八月十五日以前到而京城當宜商議事可從版言稱淮南地里書在軍前顯有行地里可已務須正國界至分明不至生惹邊事至如地界東止海西止西海北止淮南東至海西至淮南東至海西至淮南東至海西至

設務必令承伏晌等以死固執不可至二月二日以金主命
釋歸遂罷王之望使命不達○書緣解題隆興奉使書議錄
一卷左奉議郎權兼希覯奏佐撰隆興二年編修官胡財閻門
祗候楊由義使金人軍前書議海陵御史唐御等事不屈而歸希
覯其體物官也所說抗○胡昉以湯思退書稱姪國不肯加
辯應對之語多出由義○
世宗忠義執昉詔釋之 僕散忠義傳四年正月末使胡昉以
右僕射湯思退書來稱姪國不肯
加世宗忠義執昉番軍中答其書使使以聞詔曰行人何罪
遣胡昉還國○孝紀二月乙酉胡昉自宿州還初金帥以昉
等不許四郡械繫之昉等不屈金主命
歸之三月丙戌遣詔王之望等以幣還○
中魏杞知閤門事康請充通問使 孝紀八月壬午遣魏杞
等為金國通問使○禦侮
錄八月大懷忠遣書約和至軍前詔遣魏杞康請充通問使
往焉及陵志密拒不納退懷國書
歛又求割唐鄧海泗之地朝廷悉皆從之又論原
約復求商秦之地遣使往來商議幾月不能決○
辛丑志
寧獲淮取盱眙濠和滁等州 宋孝紀九月辛丑金人犯淮
甲寅魏杞至盱眙金帥以國書來如式弗受欲得商秦地及
俘獲人且遣庶幣三千萬杞未得進○禦侮錄金帥志寧憤
然揮眾壓境求割商秦之地請還叛亡復有借兩淮牧馬之
言乘我無備遣游騎侵掠濠州守將孔福知盱眙軍事叔至
風奔北兩
○十一月乙酉徒單克寧克楚州 宋孝紀十月辛
巳金人分道渡
淮十一月丁亥命杞留鎮江○禦侮錄十一月初三日金人
爭步騎數萬分兩路南寇一自淮口結筏攻滁州陷之一自
清河渡淮攻楚州陷之盱眙廬滁相繼失守○克寧傳是時
宋屢使使請和尚恐延有請及克寧監取楚州宋人乃大懼
○閏月丙辰宋遣假承節郎王抃齎周葵書來約和議始定
宋孝紀十一月丙申遣國信所大通事王汴持周葵書如金
帥府請正皇帝號為叔姪國易歲貢為歲幣減十萬割商秦
地歸被俘人推叛亡者不與當自大略與紹興同閏月丙辰
王抃見金二帥皆得其報書以歸○禦侮錄十一月十五日
志寧移文約和部遣王抃借承節郎往二十七日入北界金
帥許和收兵北歸閏月一日見金帥於潁濱定約並明先朝
與契丹澶淵盟誓舊禮書題稱為叔姪彼既不還板○十二
月戊子遣杞如北界面申
亡歲幣減十萬之數地界如紹興之時至是還奏○
月宋復遣王抃為國信參議官持陳康伯報書來 宋孝紀閏
王抃為奉使金國通問國信所參議官持陳康伯報書以行
丁丑金遣張奉金來迎使者十二月戊子遣杞還
月丙子以
遣洪遵等賀金主生辰○禦侮錄閏月詔遣魏杞康請充通
問和好使副往焉十二月十三日魏杞等入北界○
義傳和議定宋遣魏杞康請充使取到宋主國書式并副本
宋世為姪國割歲幣為二十萬兩匹國書仍書名再拜不稱
人
字

五年乙酉 宋改乾道元年○正月癸亥宋遣通問使禮部尚書魏杞
崇信軍承宣使康湑奉國書及誓書入見 世宗紀正月己未
宋皇帝稱名再拜本書於叔大金皇帝歲幣二十萬○宋史
遣杞傳為通問使節仗使張琴愈○禦侮錄三月二日杞還
奉金主甚寬和每言及太上皇帝以為叔姪上皇劉我兄也願永
彼此守之勿渝今我與皇帝既為叔姪上皇劉我兄也願永
以兄事之杞曰此南北生靈之福也
解遣樞密甚遜云當即遣報使往來○
二月壬午以殿前左
副都檢點完顏仲太子詹事移伯雄報問宋國 宋孝紀四月
庚子金報問
使完顏仲等入見○禦侮錄三月二十一日大金遣驍騎
軍都指揮使完顏仲翰林直學
士口口大夫知制誥兼國書省著作郎完顏和尚
使副入界詔刑部侍郎李若川知閤門事張說接伴四月九

日人國門以商議禮數未定未肯朝見蓋北使持國書皇
帝下御榻親受之然後什通事舍人啟被令宣詔令宣
人受之發鞍以進故仲等堅持不可若川諭以背本朝不得
已臣事貴朝故禮有加今既為敵國豈得復循舊稱仲曰
非君臣要是叔姪耳亦宜加禮相齊論十餘日不決以太上
皇帝命令皇子親王受書以進於是始從二十四日廷見頗
受書鄧王皇帝坐而御之仲等不悅頗多慢言參政虞允文
與之交論榻前辯色甚厲上怒將罷不遣太上皇不可羣臣
皆言兵端未易開始已之二十九日引薦所勞遣禮物見其
例差權仲等堅留館中不去必欲得如舊數既與之始去然
金主褒自得高傳好每使命至必待以甘言厚禮惟恐和之
不就而廷臣不非所願也故仲等敢肆傲慢挾正欲害其成
耳○仲等在午後報問使請與宋主相見禮儀世宗曰宋主
初起並坐者則受之至宋一一如禮○文獻通考孝宗乾道
後北使館於已用樂但呼市人使之不置教坊止令修
內司免兩角樂習舊例每用樂人三百人小兒隊七十一人女童隊百三
十七人樂隊軍百人百戲軍百人百禽
二人起立門行三十二人旗鼓四十人相撲等子二十一人
上命罷小兒及女童隊條用之○
三月庚戌朔宋遣禮部尚書洪适崇信軍
承宣使龍大淵賀萬春節 宋史洪适傳金既壽盟首為賀生
辰使金遣高剛先接伴○錄釋載

遣訓禮事○宋孝紀五月丙子
遣李若川等使金賀上尊號
○八月癸巳宋遣吏部尚書
李若川密國軍承宣使曾覿賀上尊號○九月丁未朔以吏
部尚書高衍大理卿移剌道為賀宋生日使 高衍傳五年為
賀生日使中道得疾去
禮部侍郎劉仲淵為賀宋正旦使 宋孝紀十二月癸未遣王
遣烏古論忠翰來賀明年正旦○武林舊事北使到闕先遣
伴使賜御筵於赤岸之班制館中使傳宣撫慰
宴合三十兩次日至北郭館亭茶酒上馬人斟夜門至者亭
羅中使傳宣賜龍茶銀合如前又賜被褥銀鈔錢等物日臨
安府書送酒食閤門官議節見儀役朝見
於紫宸殿見畢赴客省茶酒遂賜宴於垂拱殿酒五行從官
以上與坐是日遣茶酒名果又賜使副衣各七事襲頭牙笏
二十兩金帶一條并金魚袋鞭一雙馬一匹鞍轡一副共折折
銀五十兩銀鈔錢五十兩色緞絹一百五十匹絁五十匹絹五十匹
銀帛有差明日賜宴觀錢折博生羅十匹紗
朝見之二日與伴使偕往天竺寺燒香遣錢三十兩并茶
孔雀酒果次至冷泉亭呼猿洞游戲次日又遣內中酒果風
菊花酒赴守歲夜筵用傀儡元正朝賀禮畢
御筵中使傳宣勸酒九行三日客省祭賜酒食禁中賜孔雀
遂赴浙江亭觀潮酒七行四日赴玉津園燕射命宰射者偶
官伴之賜弓矢酒行樂作伴射與大使射弓
對酒九行五日大宴集英殿尚書郎官監
學士院撰致語六日裝班朝辭退賜藥衣金帶
鞍五十兩紅綾二色綾二匹小絹十匹色
一百匹餘各有差臨安府書送賜儀復遣執政
起解換夜筵伴使始與親勸酬且以衣物為賜
日賜龍鳳茶金銀合乘馬出北關登舟又次日遣
筵自到闕至朝辭密賜大使銀一千四百兩副使八百兩
兩衣各三襲金帶各三條餘各上節各銀四千兩衣二襲下
節各銀三十兩衣一襲金帶
副之○案忠翰表作粘沒喝
六年丙戌 乾道二年○正月丙午朔宋遣戶部尚書方蘇龍州觀察
使王抃賀正旦 案蘇表作溢
○三月甲辰朔宋遣吏部尚書王曙
利州觀察使魏仲昌賀萬春節○九月丁未以戶部尚書魏

子平殿前左衛將軍夾谷查剌為賀宋生日使 宋孝紀十月
朋等使金賀正旦辛卯金
遣魏子平等來賀生辰○十一月癸丑以殿前右副都點
檢駙馬都尉烏古論元忠少府監張仲愈為賀宋正旦使 宋孝
紀十二月乙亥遣梁克家等使金賀生辰
丙申金遣烏古論元忠來賀明年正旦
七年丁亥 乾道三年○正月庚子朔宋遣試工部尚書薛良朋昭慶
軍承宣使張說賀正旦○三月己亥朔宋遣翰林學士梁克
家安慶軍承宣使趙應能賀萬春節 宋孝紀五月乙亥
金遣使索破俘人○九
月乙丑朔以勸農使蒲察茲魯寫東上閤門使梁花為賀宋
生日使 宋孝紀十月丁酉遣唐琢等使金賀
正旦乙卯金遣茲魯寫等來賀生辰○十一月辛未
以河間尹徒單忠衛等為賀宋正旦使 宋孝紀十二月己亥
遣王瀚等使金賀生
辰庚申金遣徒單忠衛等來賀
明年正旦○案忠衛表作克寧
八年戊子 乾道四年○正月甲子朔宋遣試戶部尚書唐孫保寧軍
承宣使宋鈞賀正旦○三月癸亥朔宋遣試工部尚書王瀚
等賀萬春節 張景仁傳八年為詳問官宋國書中有贊鄰字
否命一一校勘六年書鄰字太涉平易上問案年國書有鄰字
宋臣王瀚使歸書其主後日民書不得復爾○九月癸亥
以右宣徽使移剌神獨幹太府監高彥佐為賀宋書日使 宋孝
紀十月壬辰遣鄭國使金賀正
旦己酉金遣神獨幹來賀生辰○十一月以同簽大宗正事
完顏仲仁尚書右司郎中李昌圖為賀宋正旦使 宋孝紀十二月丙申
遣朔元質等賀金主生辰甲寅金遣完顏仲仁來
賀明年正旦○案完顏仲仁表作宗室隔合也
九年己丑 乾道五年○正月戊午朔宋遣試工部尚書鄭聞明州觀
察使董誠賀正旦○三月丁巳朔宋遣翰林學士胡元質保
康軍承宣使宋直溫賀萬春節○九月甲寅朔以刑部尚書
高德基等為賀宋生日使 德基傳為宋使及還宋人禮物外
賜遣服茶三千時不親計署曰姪
鄭叔而不署是無名之物也卻之○宋孝紀十月乙酉遣○
江大猷等使金賀正旦癸卯金遣高德基等來賀生辰
十一月辛酉以京兆尹宗室毅尚書左司郎中牛德昌為賀
宋正旦使 宋孝紀十二月己丑遣司馬伋等賀金主
生辰戊申金遣完顏毅等來賀明年正旦
十年庚寅 乾道六年○正月壬子朔宋遣試吏部尚書汪大猷盧國
軍承宣使曾覿賀正旦 書錄解題北行日錄一卷參政陵陵
大防乾道己丑侍次溫州發授以書
狀官從其屬汪大猷仲嘉使金紀行○曾覿海野集○三月
有金人捧案盤詞 北行日錄左宣徽敬制輝押伴○三月
壬子朔宋遣試工部尚書司馬伋泉州觀察使馬定遠賀萬
春節 世宗紀三月丙辰上命護衛中者射者押賜宋使射弓
宴宋使中五十押宴者者中其七上謂左右將軍曰護
衛弓矢不習將弓用之○宋孝紀閏五月庚子使范成大等
如金國○本表云閏五月丁酉尚書省奏宋前請使赴闕
日期詔以九月○九月壬午以發書樞密院事移剌子敬宮
十一日朝見

籍監張僅言爲賀宋生日使李心傳建炎以來繫年要錄乾道三年金使朝會慶節上壽在設郊赦奉觀宴中不用樂乾道三年金使朝會慶節上壽在設郊赦奉之前陳正敏請令館伴禮論之辛詞賀啓上壽在宋殿之內時爲且使權用六年生辰使十月癸酉宰臣奏請以權日爲萬一使臣不順臣當奏乞宣諭敬天之意若必使樂之移此茶酒就驛中管伺上御用爲自此始去樂論者韙之○宋史趙雄傳金使邪律子敬來賀會慶節雄館伴○丙戌宋遣所請使資政殿大學士范成大崇信軍節度使康湖至求免起立接受國書詔不許歸潛志郭志道爲太常博士宋遣國信使以申議爲名將有所求也宰相下其事於禮官諸公環視未對子通曰申者重也再也自大定甲申講和之後盟約既定無復再議之事且以小事大若有所請亦難申議之名宰相是之後宋使之來改曰獻請議者服其遠識○宋孝紀十月辛酉遣呂正己等使金賀正旦丁卯金遣耶律子敬來賀生辰○書錄解題攬轡錄一卷參政范成大至金所記聞見○十一月丁亥以太子詹事蕭察爲同知宣徽院事韓錫爲賀宋正旦使宋孝紀十一月遣趙雄等使金賀生辰十二月壬申金遣蕭察

原等來賀明年正旦○案雄表作蕭速越

十一年辛卯 乾道七年○正月丙子朔宋遣試工部尚書呂正己利州觀察使辛堅之賀正旦○三月乙亥朔宋遣翰林學士趙雄辰州觀察使趙伯驌賀萬春節宋孝紀六年十月遣趙雄受書之禮七年三月乙亥朔雄至金金花其請○政嬈集論更國周公碑趙丞相雄以中書舍人奉使賀金主生辰別函書詩更驌爲升御札使兼齋國書一封理舍受書公立具草云尊卑分定或夜等威叔姪情親豈嫌坐起云云○八月丁巳以尚書刑部侍郎駙馬都尉烏林荅天錫御史中丞李文蔚爲賀宋生日使宋史虞允文傳金使烏林荅人見辭甚誠仁德聖孝皇帝闕下惟十載遵盟之久無一毫戒約之違獨顧禮文宜有析衷坊辱面封之貶尚徇於與情皆屬伸於成請因歲元之來使遂商榷權以從權敢勞將命之還先命部綜之雅自發尊使轉控請願○政嬈集趙公碑卯聘元年金遣泛使來公充接送伴使○中洲集宋樞密以書條從行作朝成詩刻石於○蒙齋中表作蕭里制

十二年壬辰 乾道八年○正月庚午朔宋遣試工部尚書吳蒙利州觀察使孫顯祖賀正旦案蒙傳有不著花事○三月己巳朔宋遣龍圖閣學士翟紱宜州觀察使祖士粲賀萬春節○四月丁卯宋遣試吏部尚書姚憲安德軍承宣使曾覿賀加尊號宋孝紀三月口口遣姚憲使金賀尊號附詔受書之事七月辛巳憲至自金金拒其請○書錄解題乾道奉使錄一卷參政諸暨姚憲令使金日記○九月辛巳以殿前右副都點檢夾谷清臣尚書左司郎中張汝霖爲賀宋生日使宋孝紀十月丁未遣馮博使金賀正旦丙辰金遣夾谷清臣來賀生辰○十一月丙子以戶部尚書曹望之尚書右司郎中紇石烈哲爲賀宋正旦使宋孝紀十二月口口遣徒元望之來賀明年正旦

十三年癸巳 乾道九年○正月乙丑朔宋遣試吏部尚書馮樞宋州觀察使龍雲賀正旦○三月癸巳朔宋遣試禮部尚書韓元吉利州觀察使鄭興裔賀萬春節宋孝紀九月庚子命所部軍以受書禮儀牒泗州示敢辰金遣完顏襄來賀生辰丁○十一月甲午以大興尹璋亥襄入歸別函申議受書之禮○十一月甲申朔宋遣吳琚等賀萬春節生日使宋孝紀九月庚子命所部軍以受書禮儀牒泗州示金生辰使金使不從十月甲子遣曹正使金賀正旦丙辰金遣完顏襄來賀生辰丁○十一月丙寅以殿前左副都點檢宗室襄國子司業張汝霖爲賀宋客省使高翊爲賀宋正旦使璋傳受命使宋既行上遣人馳諭璋曰宋人若不遵舊禮慎勿付書如不合卿等入見即持書歸若迫而取之亦勿赴宴其回書及遺物一切勿受璋至臨安宋人請以太子接書不從宋人就館迫取書璋與之且辭宴多受贈物○宋孝紀十二月乙丑璋等來賀明年正旦以議受書禮不合詔俟改日以太上自始仍卷丁亥乃入見

觀察使龍雲賀正旦○三月癸巳朔宋遣試禮部尚書韓元吉利州觀察使鄭興裔賀萬春節案絕妙好詞元吉有沛京好事近詞○八月丙戌以殿前左副都點檢宗室襄國子司業張汝霖爲賀宋生日使宋孝紀九月庚子命所部軍以受書禮儀牒泗州示金生辰使金使不從十月甲子遣曹正使金賀正旦庚辰金遣完顏襄來賀生辰丁○十一月甲午以大興尹璋客省使高翊爲賀宋正旦使璋傳受命使宋既行上遣人馳諭璋曰宋人若不遵舊禮慎勿付書如不合卿等入見即持書歸若迫而取之亦勿赴宴其回書及遺物一切勿受璋至臨安宋人請以太子接書不從宋人就館迫取書璋與之且辭宴多受贈物○宋孝紀十二月乙丑璋等來賀明年正旦以議受書禮不合詔俟改日以太上自始仍卷丁亥乃入見

十四年甲午 宋淳熙元年○正月己丑朔宋遣翰林學士留正利州觀察使張燾賀正旦本表云辛巳宋使朝衛尚書省奏宋書語涉平易遣人就館諭宋使○金東野語淳熙戊申又有起發使副土物之費正使五百貫銀絹各一百兩匹副使四百貫銀絹各一百兩匹又有公使茶菜等錢上節賀銀絹各十五兩匹中節銀絹各五兩匹又有朝辭回程宣賜等費正副使各金二十五兩并饋贈羊馬回程茶菜各二兩錄合泛賜等物在外○二月丙寅以刑部尚書梁肅趙王府長史蕭察守中爲詳問宋國使梁肅傳十四年以爲所顧止禁帝加皇字免奉表稱臣稱名再拜量減歲幣便用范懷親接國書茲禮一定於今十年今知歲元國信使到彼不依舊例引見輒令迫取於館庭國禮體當如是那往問其詳宜以誠報謝至宋宋主一一如約立接國書肅還附書謝其略曰姪宋皇帝謹再拜致書於叔大金應天興祚欽文廣武仁德聖孝皇帝闕下惟十載遵盟之久無一毫戒約之違獨顧禮文宜有析衷坊辱面封之貶尚徇於與情皆屬伸於成請因歲元之來使遂商榷權以從權敢勞將命之還先命部綜之雅自發尊使轉控請願○政嬈集趙公碑卯聘元年金遣泛使來公充接送伴使○中洲集宋樞密以書條從行作朝成詩刻石於○蒙齋中表作蕭里制

戶部尚書韓彥直保信軍承宣使劉炎賀萬春節宋孝紀三月癸丑金遣來計事四月戊寅遣張子顏使金報聘○九月乙未以兵部尚書完顏讓祕書少監賈少沖爲賀宋生日使賈益傳十四年父少沖充生日副使益侍行是時宋人爭起立接受國書之禮少沖問曰御宋人欲變禮將奈何益曰守死無辱可消使矣○己酉宋遣試工部尚書張子顏明州觀察使劉寧爲報聘使仍求免起立接書詔不許紇石烈良弼傳梁肅還宋遣工部尚書張子顏知開門事劉寧來新請書曰言念昨朝夙承大統荷上國堅臨之惠尊盟遂閱於十年修內朝聘問之勤雖好靡忘於一日惟是函書之受當新賓接之儀宜空臆以屢陳猶行人而再請仰祈顧衛對於從臣衛臣爲姪免奉表爲書思賜亦已多今又乞免親接國書是無厭也必不可從即甚書略曰弗循定分之常復有授書之請謂承大統敢見自尊奈何以苦所爲尚未其欲辭曰已行之禮摩得而更其授受國信終不復設○宋孝紀十月戊子遣蔡流使金賀正旦乙亥金遣完顏襄來賀生辰○十一月丙申以御史中丞劉仲誨殿前左衛將軍紇石烈興也爲賀宋正旦使劉仲誨傳十四年歲元使宋主欲變禮起接從曰使臣奉命遠來修好國欲成禮而信約所敕非使臣輒敢變更公等未問曉心母僥幸一時失大國歡竟用苦衷說起接書成禮而還○宋孝紀十二月壬戌遣吳琚使金賀生辰壬申金遣劉仲誨來賀明年正旦

十五年乙未 淳熙二年○正月甲申朔宋遣試戶部尚書蔡沈江州觀察使趙益賀正旦○三月壬午朔宋遣吳琚等賀萬春節○九月己未以歸德尹完顏襄客省使盧璣爲賀宋生日使宋孝紀八月丁丑遣左司諫湯邦彥等使金申議十月乙酉遣湯邦彥使金賀正旦戊戌金遣完顏襄來賀生辰○案襄表作王府即元宜子○十一月戊午以右宣徽使完顏迪烈衛直都指揮使高運國爲賀宋正旦使宋孝紀十二月辛巳遣張宗元賀金主生辰甲辰金遣完顏迪烈賀明年正旦○案迪表作諭

十六年丙申 淳熙三年○正月戊申朔宋遣試戶部尚書謝廟然泉州觀察使黃夷行賀正旦○三月丙午朔宋遣試工部尚書張宗元利州觀察使謝純孝賀萬春節世宗紀日食改用明日○壬子宋遣翰林學士知制誥湯邦彥昭信軍承宣使陳雷奉書求河南陵寢地上以書答之不許宋孝紀四月丁酉湯邦彥等奉使無兼除名○宋史李彥頴傳二年閏九月金使至上諭使稱變書儀彥頴曰此於國體無損若去年張子顏之行不但無益右司諫湯邦彥日許宜節他日遣以爲申議國信使○九月癸丑以殿前都點檢蒲察通尚書左司郎中張亨爲賀宋生日使宋孝紀十月癸未以問蒲舒使金賀正旦壬辰金遣蒲察通來賀生辰○十一月戊午以同知宣徽院事劉珫近侍局使烏林荅愿爲賀宋正旦使宋孝紀十一月庚午遣張子比使金賀生辰十二月戊戌金遣劉珫來賀明年正旦

七年丁酉 淳熙四年○正月壬寅朔宋遣試吏部尚書閻蒼舒江州觀察使李可久賀正旦蘆浦筆記蒼舒有沛京水龍吟詞○三月辛丑朔宋遣試戶部尚書張子正明州觀察使趙士葆賀萬春節周煇北轅錄作待制敷文閣張子政○歸潛志有大兩放朝事○九月辛丑以殿前右副都點檢完顏忠提點太醫院曹士元爲賀宋生日使宋孝紀十月丙子遣幾良臣使金賀正旦口口金遣來賀生辰○案忠表作習烈○十一月丙辰以延安尹完顏炳左諫議大夫鄭子聃爲賀宋正旦使宋孝紀十一月癸亥以趙思使金賀生辰十二月壬辰金遣完顏忠遣完顏炳來賀明年正旦○十八年戊戌 淳熙五年○正月丙申朔宋遣翰林學士幾良臣嚴州觀察使延璽賀正旦○三月乙未朔宋遣試吏部尚書趙思宣州觀察使部機賀萬春節○九月辛未以大理卿張九思殿前左衛將軍宗室宗肅爲賀宋生日使宋孝紀十月癸子以宗又伯使金賀正旦壬戌金遣完顏襄來賀生辰

正旦辛亥金遣張九思來賀生辰○十一月壬申以靜難宋史邱崇傳爲接伴使有論嗾日事○十一月辛卯軍節度使烏延察太府監王汝楫爲賀宋正旦使宋孝紀十一月辛卯遣陳居仁賀宋生辰○案宋史紀十二月丙辰金遣烏延遣綾沖之使金賀生辰十二月丙辰金遣烏延察來賀明年正旦○案宋史紀傳有淮上射柳事

十九年己亥 淳熙六年○正月庚申朔宋遣戶部侍郎宇文价江州觀察使趙彥賀正旦○三月己未朔宋遣龍圖閣學士錢沖之潭州觀察使劉岑賀萬春節○九月戊午以左宣徽使蒲察鼎壽尚書刑部郎中高德裕爲賀宋生日使宋孝紀十月辛卯遣陳巽使金賀正旦乙巳金遣富察來賀生辰○十一月壬戌以御史中丞移剌慥東上閤門使左光慶爲賀宋正旦使宋孝紀十一月□□遣使洪賀金主生辰十二月庚戌金遣移剌慥來賀明年正旦

二十年庚子 淳熙七年○正月甲寅朔宋遣試禮部尚書陳峴宜州觀察使孔巽賀正旦○三月癸丑朔宋遣試工部尚書傅淇婺州觀察使王公弼賀萬春節○九月壬戌以太府監李俯尚書左司郎中完顏烏里也爲賀宋生日使宋孝紀十月戊子遣葉宏使金賀正旦庚子金遣李俯來賀生辰○十一月乙丑以眞定尹駙馬都尉徒單守素左諫議大夫楊伯仁爲賀宋正旦使宋孝紀十一月癸酉遣巷經賀金主生辰十二月□□金遣往厚來賀明年正旦

二十一年辛丑 淳熙八年○正月戊申朔宋遣龍圖閣學士葉宏福州觀察使張詔賀正旦○三月丁未朔宋遣試戶部尚書蔡經閩州觀察使裴良能賀萬春節○八月乙丑以殿前右副都點檢完顏襄尚書左司郎中鄧儼爲賀宋生日使宋孝紀十月己酉遣施師點使金賀正旦甲子金遣完顏襄來賀生辰○案襄書作胡什賚○十一月以魏貞吉等爲賀宋正旦使宋孝紀十一月丁酉遣蔡世良賀金主生辰十二月戊辰金遣敬卢吉等來賀明年正旦以爭執遣書僕帝還內遣王竹往論旨已已奉書入見

二十二年壬寅 淳熙九年○正月壬申朔宋遣假翰林學士施師點等賀正旦案師點傳有正人眼明語○三月辛未朔宋遣燕世良等賀萬春節○九月戊寅以殿前左衛將軍完顏宗回翰林直學士呂宗翰爲賀宋生日使宋孝紀十月戊戌遣王蘭使金賀正旦戊子金遣完顏宗回來賀生辰○案宗回表作廟赤○十一月丙子以吏部尚書李朮魯正都水監宋中爲賀宋正旦使宋孝紀十一月丙戌遣賀金主生辰十二月癸亥金遣李朮魯正來賀明年正旦○案正表作阿魯罕

二十三年癸卯 淳熙十年○正月丁卯朔宋遣試吏部尚書王蘭明州觀察使劉敬賀正旦○三月丙寅朔宋遣試工部尚書賈選武奉軍承宣使鄭興裔賀萬春節世宗紀四月辛丑定宋使二品人從差遣條○九月己巳以同簽大宗正事宗室方同知宣徽院事劉璋爲賀宋生日使宋孝紀九月乙酉遣金瑞蘇使金賀正旦十月壬子金遣完顏方來賀生辰十一月己巳遣陳居仁賀金主生辰○問十一月甲午以西京留守宗室婆盧火尚食局使李德爲賀宋正旦使宋孝紀十二月丁亥金遣婆盧火來賀明年正旦

二十四年甲辰 淳熙十一年○正月辛卯朔宋遣顯謨閣學士余端禮宜州觀察使王德顯賀正旦宋孝紀遣使借吏部侍郎兼太子詹事○三月庚寅朔宋遣試吏部尚書陳居仁隨州觀察使賀萬春節○八月癸亥以太府監張大節尚書左司郎中婁虞卿爲賀宋生日使宋孝紀八月庚申遣章森等使金賀正旦十月乙丑遣王信等賀金主生辰丙子金遣張大節來賀生辰○十一月甲午詔上京地遣天寒行人敢涉艱苦來歲宋國正旦生日並不須遣使宋孝紀十二月丙子盱眙軍言金人欲以上京地寒來歲正旦生辰使停止一年

二十五年乙巳 淳熙十二年○十一月甲午以臨潢尹僕散守忠御史中丞馬惠迪爲賀宋正旦使案忠表作中

二十六年丙午 淳熙十三年○正月庚辰朔宋遣試禮部尚書王信明州觀察使吳璧賀正旦案表高麗下云以宣孝太子來大晚飯詔停三日曲宴補三國人使吳璧賀萬春節○八月辛卯以益都尹完顏老左諫議大夫黃久約爲賀宋生日使宋孝紀九月□□遣李巒使金賀正旦十月甲午金遣完顏老來賀生辰○案老表作襄清○十一月辛亥以刑部尚書移剌子元尚書左司郎中馬琪爲賀宋正旦使宋孝紀十一月庚申遣張叔椿賀金主生辰十二月己亥金遣移剌來賀明年正旦

二十七年丁未 淳熙十四年○正月癸卯朔宋遣試刑部尚書李巒漳州觀察使趙多才賀正旦○三月癸卯朔宋遣試兵部尚書張叔椿鄂州觀察使謝卓然賀萬春節○九月己酉以倚吏部尚書河中尹田彥皋近侍局使完顏琥爲賀宋生日使宋孝紀九月丙午遣萬鍾使金賀正旦○十月乙亥宋前主構殂遣書物已丑金使來賀沿免人見御其書幣○十一月庚戌以殿前左副都點檢崇安輸林侍講學士兼御史中丞李晏爲賀宋正旦使宋孝紀十一月戊申遣胡晉臣使金賀生辰○案思陵錄作兵部尚書宗卞祔書少監李晏不合○宋孝紀十二月癸巳入見于垂拱殿之東廊素幄招禮物每人殿付之有司○十二月壬午宋遣敷文閣學士章璞鄂州觀察使姜特立來告哀

二十八年戊申 淳熙十五年○正月丁酉朔宋遣試工部尚書萬鍾宜州觀察使趙不違賀正旦○癸卯以左宣徽使耶馬都尉蒲察克忠戶部尚書劉璋爲賀宋生日使宋孝紀二月丁亥行禮于德壽殿見帝於東廊之素幄○二月己丑宋遣試戶部尚書顏師魯福州觀察使商霖來遣其前主遺留禮物世宗紀癸巳宋使朝辭以所獻玉器瓦硯諸器二十及明朔之局使還遣宋曰此皆御用前主珍玩之物所宜寶藏以時忘迫集今受之義有不忍焉乞留而主後知照意○宋孝紀二月癸巳遣使如金報謝○三月丁酉朔宋遣試戶部尚書胡晉臣鄂州觀察使鄭康佐賀萬春節○五月甲辰宋遣試禮部尚書京鏜容州觀察使劉端仁來報謝○九月丙申以禮部尚書王克溫客省使完顏琥爲賀宋生日使宋孝紀九月己酉遣月己丑遣王信等賀金主生辰丙子金遣張大節來賀生辰○案此本思陵錄表作安武節度近侍局使月癸未金遣王克溫來賀生辰○宋光紀十一月庚子遣賀金主生辰○案此本思陵錄表作河中尹吏部

二十九年己酉 淳熙十六年○正月壬辰朔宋遣顯謨閣學士鄭僑賀萬春節○二月宋主內禪子惇嗣位宋光紀二月壬戌即位壬申遣羅點等使金告登寶位乙亥遣諸葛廷瑞使金弔祭○遣張藹公等使宋賜遺留物宋光紀三月丙申遣沈揆等使金賀登位癸卯金遣使來○三月遣徒單鎰等使宋告即位宋光紀四月戊寅○四月辛未宋遣諸葛廷瑞趙不憚來弔祭○五月壬寅宋遣羅點謝熙來報嗣位案羅點有不易金帶稱賀位○戊午遣東北路招討使溫迪罕肅使宋賀即位案肅亭繼攻沈揆買帖等事表作遣可○閏月庚辰宋遣沈揆蔣倪來賀登位案肅亭繼攻沈揆買帖事○六月乙卯敕有司移報宋天壽節來學庵筆記淳熙己酉金遣辨移文境上曰皇帝生日本是七月今爲南朝使臣冒暑不便已權作九月一日○宋光紀七月戊辰遣謝深甫賀金主生辰○七月辛巳遣州部尚書完顏守貞等爲賀宋生日使宋光紀丑金遣溫迪罕肅來賀即位○案光紀八月癸丑宋孝紀十月丙子遣使告哀於金戊子遣使賜遺留物已丑金使來賀沿免人見御其書幣○宋光紀九月四日生宋禮志爲重明節○八月丙辰宋遣禮部尚書謝深甫口州觀察使趙昂賀天壽節章紀以世宗喪不受朝○宋光紀九月癸亥金使來賀生辰甲○十一月辛酉遣右宣徽使裴滿慶等爲賀宋正旦使宋光紀十二月壬子金使來賀明年正旦

卷六十二

理宗明昌元年（庚戌 宋光宗紹熙元年）○正月丙辰朔宋遣試戶部尚書郭德麟宣州觀察使蔡錫賀正旦（章紹喪不受朝○宋光紹六月丁亥遣邱密使金賀生辰○宋史楊萬里傳元年接伴金賀正使）○七月己巳遣禮部尚書王翛等爲賀宋生日使○八月己酉宋遣顯謨閣學士邱崇福州觀察使蔡必勝賀天壽節（宋光紹九月丁巳金使來賀重明節庚午遣蘇山使金賀正旦○十一月乙卯遣簽書樞密院事把德固等爲賀宋正旦使（宋光紹十二月丙午金使來賀明年正旦）

二年（辛亥 紹熙二年）○正月庚戌朔宋遣試吏部尚書蘇山潭州觀察使劉誨賀正旦（章紹喪不受朝○丙寅以左副都點檢完顏亩等使宋告哀（章紹辛酉皇太后崩○宋光紹二月壬午金遣使來告母喪）○三月丁丑宋遣試禮部尚書宋之瑞嚴州觀察使宋嗣祖爲皇太后弔祭使大常少卿王叔簡讀祭文（宋光紹二月丁未遣宋之瑞如金弔祭六月庚辰遣趙廉使金賀生辰）○七月己巳遣同簽大睦親府事完顏宛等爲賀宋生辰使（宋史倪思有重明節儀伴語錄）○八月乙巳宋遣試戶部尚書趙廖婺州觀察使田皋賀天壽節（章紹喪不受朝○宋光紹九月壬子金使來賀生辰癸亥遣黃申使金賀正旦）○十一月丁巳以豳王傳完顏宗璧等爲賀宋正旦使（宋光紹十一月乙丑紹十二月辛丑金使來賀明年正旦）

三年（壬子 紹熙三年）○正月乙巳朔宋遣煥章閣學士黃申明州觀察使張宗益賀正旦（章紹喪不受朝○宋光紹六月甲寅遣張之望使金賀生辰）○七月辛卯遣殿前都點檢僕散端等爲賀宋生辰使○八月丁卯宋遣工部尚書錢之望廣州觀察使楊大節賀天壽節（章紹喪不受朝○宋光紹九月乙亥金使來賀生辰戊子遣鄭汝諧使金賀正旦）○十一月戊寅遣左副都點檢徒敦忠等爲賀宋正旦使（宋光紹十一月乙丑金使來賀明年正旦）

四年（癸丑 紹熙四年）○正月己巳朔宋遣顯謨閣學士鄭汝諧均州觀察使譙令雍賀正旦（章紹喪不受朝○宋光紹六月癸亥遣許及之使金賀生辰○齊東野語鄭汝諧有題所鄉後詩有題所鄉後詩）○七月己丑以御史中丞董師中等爲賀宋生辰使○九月甲子朔宋遣吏部尚書許及之明州觀察使蔣介賀天壽節（宋光紹九月己巳金使來賀生辰）○十一月戊寅遣翰林學士完顏匡更名彌等爲賀宋正旦使（宋光紹十二月己未金使來賀明年正旦）

五年（甲寅 紹熙五年）○正月癸亥朔宋遣翰林學士倪思知閤門事王知新賀正旦（各案三筆紹興庚申虜方亞詠宗室七十二王轉防推部略云國行管叔之誅漢致博士

之刑茲惟舊敎古不爲非不圖骨肉之間有懷蠹蠹之毒皋伯太師宋國王宗弊謂爲先帝之元子當蓋無君之禍心皋叔太傅兗國王宗偉虞王宗英滕王宗偉等逞躁欲以無厭助逆惡之姦作欲申三宥公議豈容不頓一兵羣凶悉殄已各伏辜并除屬籍況紹熙癸丑今虜主誅其叔鄭王詔曰賊早以嫡孫欲承先緒皇叔定武軍節度使鄭王允蹈爲處諸父任當重藩偕引四徒共爲反計自以元妃之長子異於他母之諸王冀幸國災竊何神器其妹澤國公主長樂華阿產之憂帶馬鄰刷磨括滿刺觀狂逆姻之私預聞其謀相濟以惡欲寬蔡聊之微誅致郭鄰之四詢諸羣言用亦大戒允蹈及其妻卜玉與男案春阿辛并公主皆賜自盡令有司依禮收葬仍爲輟朝二事甚相類蓋其親宗族至親與途之人無異也是年冬倪正父奉使館於中山正其誅戮處相去一月稍血腥鬧人枯旗蔽并爲之終夕不安寢云○宋光紹六月□□遣案漢使金賀生辰○六月戊戌宋前主睿殂（宋光紹六月戊辰遣鄭似使金告哀乙卯遣使來告喪○使金賀生辰○七月甲子宋主禪位於子擴（宋光紹七月戊辰遣鄭似使金報即位）遣書物○七月甲子宋主禪位於子擴（宋光紹七月戊辰遣鄭似使金報即位）○九月戊午朔宋遣試工部尚書梁總明州觀察使戴勳賀天壽節○王中宋遣顯謨閣學士薛叔似廣州觀察使謝淵來告哀○戊寅以知大興府事尼瑪古鑑等爲宋弔祭使（宋光紹十月戊辰金使來弔祭○攻媿集內制有金國弔祭使人起居口宣肝胎軍賜御筆詔正府銀合茶藥御筆平江府御筆賜衣服金帶銀器內中酒果御筆賜射弓酒果特賜衣服金帶銀器內中酒果朝見宣賜酒果御筆回弔祭國書又回程口宣賜龍鳳茶銀合并沿路使節冬至節絹謝祭文官三等人○○乙丑宋遣試禮部尚書趙介利州觀察使謝淵來賀生辰○十一月甲戌以知大興府事尼瑪古鑑等爲宋弔祭使（宋光紹十一月乙丑金使來賀明年正旦）○十月庚寅宋遣戶部尚書林蓀泉州觀察使游恭虞遣書物（宋寶紹十月壬子遣使金賀正旦）○閏十月戊午朔宋遣翰林學士揮使烏林荅天益等爲宋弔祭使（宋寶紹三月乙丑金使來弔祭四月遣使如金報謝○八月癸未宋遣試刑部尚書湯石福州觀察使朱弼年以祖母喪告哀○二月辛巳以武衞軍都指揮使烏林荅天益等爲宋弔祭使（宋寶紹三月乙丑金使來弔祭四月遣使如金報謝○九月丙申朔宋遣顯謨閣學士楊邵湜廣州觀察使范仲任來報即位（宋寶紹九月丁未遣使賀金正旦十月戊子金使來賀生辰○十一月以興屯忠孝以河東南北路提刑使王敬殿前左副都點檢石抹仲溫爲賀宋即位國信使（攻媿集有金國賀登寶位國書起居口宣又回登寶位國書）○十一月庚子以右宣徽使移剌敏山東東路轉運使高世忠爲賀宋正旦使（宋寶紹十二月癸酉金使來賀即位癸未金使來賀正旦○攻媿集有金國弔祭使人起居口宣賀正旦使人起居口宣賜使副春旗勝三節人從春旗勝）

六年（乙卯 宋寶慶元年）○正月丁亥朔宋遣試禮部尚書曾三復等賀正旦（攻媿集有報謝登寶位國賀正旦國書○宋寶紹六月己巳朔宋遣試工部尚書吳鼎樞等爲賀宋生辰使林季友明州觀察使郭正己報謝（攻媿集有報謝登寶位國書○宋寶紹六月己未遣使賀金生辰○八月辛未以吏部尚書吳鼎樞等爲賀宋生辰使○九月壬午朔宋遣試吏部尚書汪義端福州觀察使韓侂胄賀天壽節（宋寶紹十月十九日案寶宗十月戊辰金使來賀生辰○十一月丙寅遣翰林學士完顏匡更名彌等爲賀宋正旦使（宋寶紹十二月己未金使來賀明年正旦○案正表作貞）

承安元年（丙午 宋寶慶元年）○正月辛巳朔宋遣翰林學士黃艾均州

觀察使柳正一賀正旦（宋寶紹六月庚戌遣使賀金生辰）○九月丁丑朔宋遣試工部尚書吳宗旦湖州觀察使張卓賀天壽節○癸未遣吏部尚書張嗣等爲賀宋生辰使（宋寶紹九月丁酉遣使賀金正旦十月壬戌金使來賀生辰）○十一月甲午遣陝西路統軍使完顏崇道等爲賀宋正旦使（宋寶紹十二月辛未金使來賀明年正旦）

三年（丁巳 慶元三年）○正月乙亥朔宋遣煥章閣學士張貴謨嚴州觀察使郭倪賀正旦（業花庵詞選云鄭中卿號松窗○九月隨貴謨使金有燕谷制閒二卷）○九月辛丑朔宋遣試工部尚書衞涇泉州觀察使陳奕賀天慶節○丁未遣知歸德府完顏愈等爲賀宋生辰使（宋寶紹九月辛酉遣使賀金正旦十月丙戌金使來賀生辰十○十一月以興屯忠孝一月丁未遣使分告祖母喪○宋前紀十三月乙未金使來賀明年正旦）等爲賀宋正旦使（宋前紀十二月辛未金使來賀明年正旦）

四年（戊午 慶元四年）○正月己亥朔宋遣煥章閣學士曾炎鄂州觀察使鄭挺賀正旦（章紹日食改辛丑賀又癸卯諭有司凡館伴并未使者所以語言相勝務存大體奉使者亦必得其人○攻媿集曾南仲碑合）○乙丑宋遣試禮部尚書趙介利州觀察使朱弼年以祖母喪告哀○二月辛巳以武衞軍都指揮使烏林荅天益等爲宋弔祭使（宋寶紹三月乙丑金使來弔祭四月遣使如金報謝○八月癸未宋遣試刑部尚書湯石福州觀察使李汝翼來報謝○九月丙申朔宋遣顯謨閣學士楊邵湜廣州觀察使范仲任來報即位（宋寶紹九月丁未遣使賀金正旦十月戊子金使來賀生辰○攻媿集有報謝登寶位國書）○是日遣中都路都轉運使孫鐸等爲賀宋生辰使（宋寶紹九月丁未遣使賀金正旦十月戊子金使來賀生辰）○十一月丁未遣太常卿楊庭筠等爲賀宋正旦使（宋寶紹十二月己丑金使來賀明年正旦）

五年（己未 慶元五年）○正月癸巳朔宋遣工部尚書馬覺廣州觀察使鄭藎賀正旦（宋寶紹六月癸亥遣使賀金生辰）○九月庚寅朔宋遣試工部尚書李大性泉州觀察使金湯楫賀天壽節（宋寶紹九月內辰遣使賀金正旦）○己未遣知東平府事僕散琦等爲賀宋生辰使（宋寶紹十月丙子金使來賀生辰）○十一月甲寅遣知濟南府事范楫等爲賀宋正旦使（宋寶紹十二月甲申金使來賀明年正旦）

六年（庚申 慶元六年）○正月戊子朔宋遣煥章閣學士朱致知福州觀察使李師孝賀正旦（宋寶紹六月壬辰遣使賀金生辰○八月辛卯宋前主惇殂（宋寶紹甲子復遣使如金告哀）○九月甲寅朔宋遣戶部尚書趙善義鄂州觀察使馬仲祥賀天壽節（宋寶紹丙子遣使賀金正旦）○十月庚子宋遣試刑部尚書吳昕利州觀

察使林可大來告母喪○十一月己巳宋遣煥章閣學士李寅仲福州觀察使張良顯來告前主喪○乙卯遣工部尚書烏古論誼等爲宋弔祭使宋遣使來弔祭卯遣使報謝○辛未遣殿前右副都檢點紇石烈忠定等爲賀宋正旦使○十二月癸未遣河南路統軍使完顏奔等爲宋弔祭使宋遣使來弔祭明年正旦

泰和元年辛酉宋改嘉泰元年○正月壬子朔宋遣寶謨閣學士林栖利州觀察使王廉成賀正旦宋遣使完顏奔來弔祭○壬戌宋遣試工部尚書丁常任嚴州觀察使郭倓進遺留物宋遣使報謝○三月乙亥宋遣試刑部尚書虞僑泉州觀察使張仲舒來報謝宋遣使來賀明年正旦○八月丙申宋遣試戶部尚書俞烈福州觀察使李言報謝○九月戊申朔宋遣試吏部尚書陳宗召廣州觀察使寶慶賀天壽節宋遣使來賀明年正旦○是日遣右宣徽使徒單懷忠等爲賀宋生日使宋遣使來賀明年正旦○十一月庚申遣殿前右衛將軍紇石烈貞等爲賀宋正旦使宋遣使來賀明年正旦○案宋史作生辰表作七月

二年壬戌嘉泰二年○正月丁未朔宋遣煥章閣學士李景和福州觀察使陳有功賀正旦宋遣使來賀生辰○九月壬寅朔宋遣試工部尚書趙不穀鄂州觀察使黃卓然賀天壽節○甲寅以拱衛直都指揮使完顏瑭侍講學士張行簡爲賀宋生日使韓紀戒之曰兩國和好久矣汝不宜矛盾故傷大體○宋寧紀十月戊子金使來賀生辰乙未使金賀正旦○十二月癸酉遣安武軍節度使徒單公弼等爲賀宋正旦使宋寧紀閏十二月丁未金使來賀明年正旦

三年癸亥嘉泰三年○正月辛未朔宋遣試吏部尚書魯瑋利州觀察使王處久賀正旦翻頌傳有魯瑋對雙陸事○宋寧紀六月正寅使金賀生辰○九月丙寅朔宋遣試禮部尚書劉甲泉州觀察使郭倬賀天壽節○壬申以刑部尚書完顏奔近侍局奉御完顏阿魯帶爲賀宋生日使宋寧紀九月己丑遣使賀金正旦十月壬子金使來賀生辰○案宋史作奔表作承暉○十一月辛未以簽樞密院事獨吉思忠等爲賀宋正旦使宋寧紀十二月□□金使來賀明年正旦又是年金國多雜擾朝廷乘其隙沿邊聚糧增戍且禁裹陽榷場邊釁之開自此始

四年甲子嘉泰四年○正月乙丑朔宋遣試吏部尚書張孝曾容州觀察使林伯成賀正旦妻云丁丑張孝曾回至廣都縣卒薦案烈元充聚察使傳使張孝曾送以○八月乙卯以知真定府事完顏昌等爲賀宋生辰使○九月庚申朔宋遣試禮部尚書張嗣古廣州觀察使陳煥賀天壽節宋寧紀九月壬午使金賀生辰○十一月己巳宋遣工部尚書烏古論誼等爲宋弔祭使宋寧紀十二月己亥金使來弔祭卯遣使報謝○辛未遣殿前右副都檢點紇石烈忠定等爲賀宋正旦使○十二月癸未遣河南路統軍使完顏奔等爲宋弔祭使宋寧紀十二月戊申金使來賀明年正旦

五年乙丑宋改開禧元年○正月己未朔宋遣試吏部尚書鄧友龍利州觀察使皇甫斌賀正旦表云庚申宋兵入遂平劍二月己酉宋兵掠鄧州白亭辛巳宋兵入鞏州來遣編丁亥唐州復宋諜○四月癸巳命樞密院移文宋人依誓約撤新兵毋縱入境宋寧紀五月金人以邊民侵掠及增邊戍來賀俞盟○五月甲子平章政事僕散揆宣撫河南鎮諸道兵備宋宣撫司移文宋三省樞密問用兵之故宋以鋪論邊臣爲辭乃罷宣撫司僕散揆還京師章紀甲申宋楚州安撫使陳孝水點○宋寧紀六月己酉使金賀生辰○九月甲申朔宋遣試吏部尚書李壁廣州觀察使林仲虎賀天壽節宋壁題王安石白溝行云頃因使燕過所謂白溝者河甚淺狹可涉地屬涿州卽此○宋寧紀九月○戊子遣河南路統軍使紇石烈子仁丁未使金賀正旦○十月庚午朔宋遣試刑部尚書陳克俊知閤等爲賀宋生辰使章紀戊戌宋兵襲比陽甲辰禁蠶漕十月己酉入內鄉○宋寧紀十月庚午金使賀生辰○十一月己丑遣大定府世宗皇帝計宋世爲姪克俊等曰大定初世宗皇帝計宋世爲姪國厭遵守遺法和好至今豈意南國屢有盜賊犯我邊境以此遣大臣宣徽河南軍民及得脫盜有司公移稱已能繼邊臣仍去兵卒除方以天下爲度不介小嫌蓋能宣德司未能盜賊甚於前日比來屢拒屢以關國論盟爲言厭惟和好歲久委曲撫容恐姪宋皇帝或未詳知若依前不息臣下或復有云除雖非愛生靈事亦豈能終已卿等歸國當以此意具言之故主丙辰吳曦圖抹熟龍堡庚戌宋人入襲平谷三月己酉夜襲壁四月丙辰圓壽春甲子攻天水界乙丑入東柯谷○四月丙寅詔平章政事僕散揆行省於汴督諸道兵伐宋○十月庚戌僕散揆出潁壽章紀統軍使紇石烈子仁出渦口元帥匡出唐鄧紇石烈頗綱出隨漳石抹仲溫出鹽川完顏瑭出來遠○十一月丁亥克安豐軍壬辰次廬江宋邱密遣劉祐乞和申和議於揆揆曰稱臣割地獻首禍之臣然後可○庚子宋復遣忠訓郎林拱持書乞和於僕散揆僕散端傷作皇甫拱○癸卯宋復遣武翼郎宋顯等以書幣乞和於揆○十二月癸丑宋吳曦納款於完顏綱賜詔褒諭○己未宋郎宿復遣陳璧奉書乞和揆以其辭倨不見○乙丑揆班師封吳曦爲蜀王曦遣郭澄任辛奉表及蜀地圖志

吳氏譜牒來上

七年丁卯開禧三年○章紀正月庚寅僕散揆還至下蔡有疾丙申○以崇浩代行省於汴二月宋安丙銀吳曦○二月丁巳宋張巖遣方信孺以書詣行省乞和崇浩傳以書詣臣割地○五月丙申宋復遣方信孺以書詣揆遣原謀叛臣等事○六月癸卯以林拱辰爲金國通問使又遣富珏使金告哀又遣劉韓正賀金生辰○八月戊申宋復遣方信孺以其主誓書稟來乞和崇浩傳張巖復遣方信孺齎其主越擴誓稟來且言併發三方信孺遣使通謝仍報其祖母謝氏祖母謝氏遣信使通謝崇浩云方報翰私寫自魯旋來上皆亟遣信使通謝崇浩請定議兵端之開釁本朝失於輕信悔艾之誠仍命信孺再請定議兵端之開釁本朝失於輕信悔艾之誠不爲不早惟是名分之論今昔殊觀關係至重豈臣子所敢言江外之地特爲屏蔽倘如來諭可以爲國亦有歲幣前書已增大定所減之數物之多寡諒不深計其歸役之人往往冒匿不知存亡尚容相期欲望力賜開陳稍棄前過歡好如初海內寧謐重惟大金皇帝誕節將臨禮當修賀兼之本國多故合遣使人接續津發已具公移金望取接誓書副本就以鋒呈浩復張巖書云信孺書來惟言還泗州驅掠而已主於資貢幣欲以舊數爲增追叛亡欲以橫恩爲例而稱臣割地辨逆姦臣三事並設虛言弗肯如約乃者彼國犯盟侵我疆場師府出師皆不勞而獲據今申報犯邊十餘次輒以倍計遂乃移書僕倖向和豈理也哉其言名分之論大定固殊而皇統謝章亦可案見若云非臣子所敢言在皇統時何以獨敢又謂江外之地將爲屏蔽割之取雖爲國昔接周南唐皆畫江爲界割地亦實不可又言通謝禮幣之外別備數一百萬貫折金銀三萬兩以塞再增幣之責又言歲幣添五萬兩匹其言無信況彼國自言根父姪子與君臣不遠如能依舊稱臣卽許江淮之間取中爲界如欲世爲子國卽當盡劃淮南直以大江爲界東西邊面並以己占爲定原謀竊臣見使轉達可令再添五萬兩匹以表悔謝之實方信孺不是皇統舊額可令再添五萬兩匹以表悔謝之實方信孺不足信如李大性朱致和李璧吳瑞等但以忠實可遣詣軍前奏議○章紀九月甲戌朔崇浩遣於軍以完顏匡行省於汴○十一月丙子朔韓侂胄遣王柠以書詣元帥府完顏匡九月代崇浩行省於汴初崇浩移書宋人果欲講和當遣御史大夫孟浩就館論倪曾大喜乃遣左司郎中王柠來至濠州匡使人責以稱臣等數事柠以宋主侂胄情實爲請依靖康故事世爲伯姪國增歲幣爲三十萬兩匹犒軍前三百萬貫蘇師旦等俟和議定當面首以獻柠至汴以書上元帥府匡復詣之察其不支乃具奏章宗詔匡移書當面侂胄首獻淮南地及犒軍錢爲銀三百萬兩於是宋人定○壬辰宋錢象祖李璧以誅侂胄計殺侂胄和好自此成矣○癸卯以許奕爲通問使移書行省議和章紀詔匡檄宋函侂胄首以贖淮南故地○宋寧紀十二月癸卯以許奕爲通問使

八年戊辰宋改嘉定元年○二月乙巳宋錢象祖遣王柠以書上行省復請川陝關隘完顏匡增書云惟東南立國吳蜀相依今川陝關隘大國若有之則是撤蜀之門戶不能保蜀何以國吳已增歲幣至三十萬通謝爲三百萬貫又蒙聖盡改輸銀三百萬兩今大國又欲斬送侂胄是未知其已死也侂胄本庸愚姑權誤國而致侂胄誅國者蘇師旦首獻柠曰已行斬首傳大國終惠川陝關隘所盡銀兩悉力祇備即日首函亦當傳送以謝大國人王柠歸奏如蒙歸川陝關隘韓侂胄必當函送聖上國之命臣具奏海報乃遣柠還復書曰昨奉聖訓如能斬送侂胄徐護還淮南地來書言侂胄已死將以師旦首易之飾詞相紿如此至於增軍銀兩欲俟歸川陝關隘然後誣備是有嘲聖訓及工柠歸奏如必當函送聖訓令斬送侂胄首老本欲易淮南地陝西關隘不與焉王相所陳亦非原畫具奏奉旨陝已貫宋罪既誅函送韓侂胄首陝西關隘可以還賜○

四月甲寅宋復遣王柟以書上行省完顏匡傳書曰大金皇帝前日聖旨如能斬送賜監可併還賜欲望上體聖旨先賜行下邊臣俟貴方到界上即便抽軍歸還淮南陝西地界其使人贈幣已起發至真揚間何報以俟取接住得書具奏詔曰使貴師旦首函及諸叛亡至濠州即能通謝使人人界軍馬即當撤回州陝鞏盜侯歲幣稱臣至下祭畫日割賜匡即論宋人使如詔書從事○閏月乙未宋函韓侂胄蘇師旦首贈淮陝侵地元帥府露布以聞宋請叔姪爲伯姪國增歲幣至三十萬兩匹章紀五月癸亥詔移天壽節於十月十五日○六月癸酉宋遣試禮部尚書許奕福州觀察使吳衡奉誓書通謝章紀七月戊申宋使朝獻致答通謝書及誓書於宋○宋監紀六月丙子遣使賀金生辰○丁酉以左副都點檢完顏侃禮部侍郎喬宇爲宋論成使宋監紀九月辛丑金使入見○八月己丑以戶部尚書高汝礪等爲賀宋生日使宋監紀九月甲子遣皆從隨使金賀正旦○十月辛巳宋遣戶部尚書鄒應龍泉州觀察使李謙賀天壽節宋鄒伸之奉使記見大金國志○宋監紀十月宋來金使來賀生辰○十二月遣裴滿正如宋告哀○遣蒲察知剛賜宋遺留物○遣使如宋告即位宋監紀十二月戊寅改曾從龍爲金弔祭使已丑遣宇文紹彭使金賀即位

衞紹王大安元年己巳○正月宋使曾從龍來弔祭紹正月辛丑金使蒲察滿正來告哀庚申金使知剛來致遺留物二月己巳金使來告即位○二月宋使宇文紹彭來賀即位宋監紀六月己巳使賀金生辰○八月宋使俞應符賀萬秋節○遣使賀宋生辰宋監紀九月丁丑遣使賀金正旦○十一月遣使賀宋正旦宋監紀十二月辛巳金使來賀明年正旦

二年庚午嘉定三年○正月庚戌朔宋遣費培賀正旦宋監紀六月癸亥遣使賀金生辰○八月宋使黃中賀萬秋節○遣使賀宋生辰宋監紀九月癸丑遣使賀金正旦十月壬申金使來賀生辰○十一月遣使賀宋正旦宋監紀十二月辛巳金使來賀明年正旦

三年辛未嘉定四年○正月乙酉朔宋使錢仲彪賀正旦宋監紀六月丁亥遣使賀金生辰會金國有難不至而還○書錄爾廸使高汝礪一卷尚書戶部侍郎龍游俞嶸景瞻撰嘉定辛未使金賀生辰會有隨寇行至涿州定興縣而回○宋監紀九月丁丑遣使賀金正旦○十一月遣使賀宋正旦宋監紀十二月乙巳金使來賀明年正旦是歲金國有難賀生辰使不至

崇慶元年壬申嘉定五年○正月己酉朔宋使程卓趙師嵒賀正旦程卓使金錄嘉定四年九月二十八日有旨以朝散郎尚書兵部員外郎程卓假朝請大夫江工部侍郎清化郡開國侯食邑一千戶食實封一百戶賜紫金魚袋充賀金國正旦國信使忠州防禦使知大宗正事趙師嵒假昭信軍承宣使左武衛上將軍天水郡開國伯食邑七百戶充賀金國正旦國信副使十一月二十四日至盱眙軍二十八日丙子遣掌儀高宗愈等過淮傳衛紹同北書表張慶亨先捧書表完顏遊傳接伴使副名銜使大中大夫尚書戶部郎中李希道副廣威將軍東上閤門副使蒲察信二十九日丁丑入泗州驛二十里登車夜行六十里三十日戊寅早頓臨淮縣驛即行八十里至青陽縣已二更十二月一日己卯早頓虹縣驛行八十里至靈壁縣宿夜行六十里二日庚辰早頓睢寧縣宿夜行六十里至宿州永豐驛在州治側左有司候司右有在司獄司夜行四十五里三日辛巳早頓蘄澤縣四十五里宿遇北使徐東南上乃賀本朝正旦使也夜行四十五里至柳子鎮夜行四十五里五日壬午早頓永城縣七十里至會亭鎮宿夜行四十五里六日癸未早頓穀熟縣四十五里至南京今改爲歸德府人陽縣門至睢陽驛夜行六十里六日甲申早頓寧陵縣夜行六十里至柘城縣今改爲寧陵縣六十里至陳留縣宿過空桑驛甚壯云是張邦昌所居夜行四十五里八日丙戌黎明至東京門外入安利門過儲祥宮入資聖門過大相國寺宿會通館九日丁亥在館十日戊子賜酒果及宴內使閤門應奉官唐拓元佐押宴沿南軍御度使劉思誼夜行四十五里十一日己丑郭橋讓宿夜行三十五里早頓四十五里至黃河先過一小河亦有小橋至黃河浮橋名天漢橋州九十六里舟十碇每六舟一鋪有人居守設幕次於其側從側下中祭河李希道傳示不必委都轄授文祭於橋中四十里至鴻溝州濮澤驛三更行四十五里十四日頓相州安陽驛六十里至磁州夜行六十里至邯鄲縣四十五里至臨洺關夜行六十里至邢州那水橋四十五里至鉅鹿縣夜行四十五里至柏鄉縣三十五里至趙州石橋宿趙州夜行四十五里宿真定府十九日庚午過滹沱河又五里至藁城縣三十五里至鹿泉縣在縣十日賜宴門使陪從官列德剛押宴安德軍中山府夜行五十五里至中山府入鎮川門宿金臺驛河十里白鹿河十四日漳州昌平驛二十五里二十四日漳州昌平驛夜行六十里至保州入鎮川門宿金臺驛二十五日保州夜行四十五里趙州夜行四十五里十五日宿真定府十九日庚午過滹沱河二十五日宿鎮寧驛二十五日宿鎮寧驛二十五日宿鎮寧驛

元光元年五午 嘉定十五年

二年吳未 嘉定十六年

哀宗正大元年甲申 嘉定十七年○二月以遣御史遣忠孝軍三百送省令史李唐英往滕州遣好宋人哀鴿甸日以奏稟爲辭和事竟不成○六月遣樞密判官移剌蒲阿以文榜稿諭宋界軍民更不南伐自是宋人亦歇兵

二年乙酉 宋理宗寶慶元年

三年丙戌 寶慶二年

四年丁亥 寶慶三年

五年戊子 宋改紹定元年

六年己丑 紹定二年

七年庚寅 紹定三年○宋揚州制置趙善湘遣黃謙詣京東帥府約和朝廷以盱眙令王遲往議凡再往約竟不成

八年辛卯 紹定四年

天興元年壬辰 紹定五年

二年癸巳 紹定六年○九月癸未假蔡州都軍致仕內族阿虎帶同簽大睦親府事如宋借糧宋人不許

三年甲午 宋改端平元年○正月己酉國亡

卷六十

西夏交聘表上

太祖收國元年乙未 乾順雍寧二年 案乾順在位已有天儀治平四年天祐安民八年永安三年貞觀十三年雍寧一年至大年方入紀

天輔三年己亥 夏改元德元年

太宗天會二年甲辰 元德六年 稱藩 此下當加以下寨以北陰山以南乙室邪刮部吐蕃漢西之地與之

三月 此下當加辛未

閏三月 此下當加戊寅朔

遣王阿海 案本傳有爭儀物事

十月 此下當加甲辰朔

謝賜誓詔 此下當加并論宋所侵地

三年乙巳 元德七年 致奠於和陵 此下當加并賀卽位

五年丁未 改正德元年 賀正旦 此後當加三月割地賜夏國

宋史本傳先是金人滅遼粘罕遣撒懶使夏國許割天德雲內金肅河清四軍及武州等八館之地約攻鳳州以秦河東之勢靖康元年三月夏人遂由金肅河清渡河取天德雲內武州河東八館之地繼而金貴人兀室以數百騎陽爲出獵掩至天德逼逐夏人悉奪而有其地夏人請和金人執其使歲丁未九月金帥兀朮回雲中遣保靜軍節度使楊天吉約侵宋乾順許之十月通問使傅雯見金左監軍希尹於雲中希尹以國書授雯爲夏國請罪盟以來侵地盡彼既奪其地乃責償於宋以報之

七年己酉 正德三年 正月庚寅朔 寅當作辰

獻宗天會十三年乙卯 改大德元年 正月 此下當加夏使武功郎沒紇好德宣德郎李廣賀正旦

遣使如夏報哀 此上當加甲戌 此下當加及報卽位 案紀三月齊高麗有弔祭使四月有賀使而此皆無文且三月有詔諸國使賜宴不舉樂十二月又定三國使朝賀賜宴朝辭儀紀或可略而表不合失載大抵脫刊耳

天眷三年庚申 仁孝大慶元年 賀萬壽節 此後當加五月己卯

詔冊李仁孝爲夏國王

九月 此下當加庚申

復謝封冊 此上當加戊辰

皇統元年辛酉 大慶二年 賀萬壽節 此後當加己未請置榷場許之 又當加十二月癸巳賀受尊號

四年甲子 改人慶元年 正月癸卯朔 卯當作丑

五年乙丑 人慶二年 爲橫賜夏國使 案橫賜二字始見史記孝文紀酺五日注

六年丙寅 人慶三年 賀萬壽節 此後當加庚寅以邊地賜之

案此卽驛府等州

八年戊辰 人慶五年 賀萬壽節 此後當加二月壬子以哥魯爲波古等爲橫賜夏國使

九年己巳 改天慶元年

海陵天德二年庚午 天慶二年 以名諱告諭夏 事見完顏撒改傳

三年辛未 天慶三年 賀正旦 此後當加戊子夏使賀生辰

以經武將軍修起居注蕭彭哥爲夏生日使 此上當加庚戌

案官志有信武顯武宣武無經武末詳 又此爲賜夏生日之始此後生日使紀有表無則補紀無亦略

貞元元年癸酉 天慶五年 正月辛卯 此下當加朔

受夏貢獻 此後當加丙午夏使賀生辰

正隆二年丁丑 天慶九年 四月宿直將軍溫敦斡嚕 月下當加戊戌以 斡當作斡

六年辛巳 天慶十三年 賀生辰 此後當加八月遣蕭誼爲夏國生日使

卷六十一

西夏交聘表中

世宗大定二年壬午 天慶十四年 四月 此下當加乙亥

賀萬春節 世宗紀辛巳宴夏使貞元殿三節賜食不精杖罪食官 此後當加癸未夏使朝辭乞互市從之

夏武功大夫 至 賀正旦 十九字當改八三年格內 又夏上當加正月壬辰

三年癸未 天慶十五年 三月壬辰朔 當作二月庚寅

五月 五當作六

僕散習尼 尼下當加列

四年甲申 天慶十六年 九月 此下當加己亥

五年乙酉 大慶十七年 三月庚戌夏使賀萬春節 戌下當加朔

此後當加八月癸巳夏使賀尊號

九月 此下當加庚戌

六年丙戌 天慶十八年 爲橫賜使 賜下當加夏國

九年己丑 天慶二十一年 五月丙辰 此下當加朔

九月以宿直將軍僕散忠 月下當加甲寅朔 忠上當加守

十年庚寅 改乾祐元年 丁丑詔以夏奏告使於閏五月十六歲行在 此上當加五月 案閏五月十六卽下文乙未日在丁丑後十九日此先與刻日者蓋預知賜醫卻禮後夏國必有中變故也行在卽柳河川爲咸平路鎮戎州柳河縣奏急故須就行在

庚寅 此上當加九月

十一年辛卯 乾祐二年 三月乙亥 此下當加朔

丁卯以近侍局使劉琉爲夏國生日使　丁卯當改作八月己巳　案紀在八月與遣使宋同日此作丁卯又承三月下誤

十三年癸巳乾祐四年　三月癸巳朔夏武功大夫芭里安仁宣德郎焦蹈等賀萬春節　案此使銜名與十四年全同以下條例之當亦誤也

九月乙未以宿直將軍宗室崇肅爲夏生日使　乙未當作辛卯朔　宗室崇肅當作胡什賚　案此文乃涉十四年而誤據紀文改正

十四年甲午乾祐五年　乙未　此下當加以

十五年乙未乾祐六年　賀正旦　此後當加三月壬午朔夏使賀萬春節

斜也和尚　也當作卯

十六年丙申乾祐七年　癸酉　酉當作丑

十七年丁酉乾祐八年　九月丁酉朔　當作九月癸卯

十月　此下當加己巳

十一月　此下當加庚戌

十九年己亥乾祐十年　以太子左衛率府裴滿胡剌　府下當加率

二十年庚子乾祐十一年　正月庚申朔　當作甲寅朔

少府監　少上當加以　監上當加少

二十一年辛丑乾祐十二年　賀正旦　此後當加壬子夏國請復綏德榷場認許就館市易

二十二年壬寅乾祐十三年　三月辛未朔　此前當加正月壬申朔夏國使賀正旦

九月乙酉　紀作戊寅

二十四年甲辰乾祐十五年　二月甲戌　甲當作丙

十月丙辰朔　紀作十一月甲午

二十七年丁未乾祐十八年　兗德昭　兗元作兗是

十二月　此下當加甲午

二十九年己酉乾祐二十年　夏使遣還　此後當加甲辰遣使報哀於夏

三月　此下當加癸丑

四月　此下當加己巳

五月　此下當加壬寅

押進使　此後當加六月乙卯敕有司移報夏天壽節九月一日

賀天壽節　此後當加九月戊辰以隆慶宮衛尉把思忠爲夏國生日使

卷六十二

西夏交聘表下

章宗明昌元年庚戌乾祐二十一年　賀正旦　此後當加五月丙辰以鷹坊使移剌窟爲橫賜夏國使

謝橫賜　此後當加九月己未以武衛軍副都指揮使烏林荅謀甲爲夏國生日使

二年辛亥乾祐二十二年　宣德郎　元脫郎字

許使貿易三日　紀作一日　此後當加丙寅遣使報哀於夏

八月丁丑朔　當作乙巳　案此據使臣到闕日也前後皆然作丁丑朔似太早紀在乙巳宋高麗同故改

賀天壽節　此後當加丁巳以西上閤門使白琥爲夏國生日使

三年壬子乾祐二十三年　賀天壽節　此後已加九月甲戌以郊社者令唐括合達爲夏國生日使

四年癸丑乾祐二十四年　賀正旦　此後當加五月丙寅朔以尚廐局使石抹貞爲橫賜夏國使

謝橫賜　此後當加九月戊辰以西上閤門使大鬱爲夏國生日使

十一月壬申　當作庚寅

奉遺進禮物　遺下當加表　此後當加甲辰以西上閤門使大鬱爲夏國敕祭慰問使

五年甲寅統位天慶元年　充夏國王李純佑封冊起復使　案李仲略傳授左司都事爲立夏國王讀冊官即此

賀天壽節　此後當加閏十月丙戌以引進使完顏亶爲夏國生日使

六年乙卯天慶二年　賀天壽節　此後當加九月辛卯以尚書左司郎中粘割胡土爲夏國生日使

承安元年丙辰天慶三年　賀正旦　此後當加五月壬辰以尚藥局副使粘割忠爲橫賜夏國使　章紀七月乙酉敕今後夏使入見敷奏令新設通事具公服與閤門使上殿監聽

賀天壽節　此後當加九月乙巳以國子監丞烏古論達吉不爲夏國生日使

二年丁巳天慶四年　奏告榷場　此後當加九月乙巳詔許之

又當加十月丙申以禮部員外郎蒙括仁本爲夏國生日使

三年戊午天慶五年　賀正旦　此後當加五月戊申以客省使移剌郁爲夏國生日使　案純祐生日使上文多在十月而此與四年皆作五月至五年後仍書十月未詳

四年己未天慶六年　賀正旦　此後當加五月壬寅以兵部郎中完顏撒里合爲夏國生日使　又當加庚申以宿直將軍徒單仲華爲橫賜夏國使

五年庚申天慶七年　正月戊子夏武節大夫連都敦信宣德郎丁師周賀正旦　子下當加朔　案此使與下賀天壽節同

謝恩　此後當加再賜醫藥　又當加十月丁未以宿直將軍完顏觀音奴爲夏國生日使

泰和元年辛酉天慶八年　八月戊寅朔　當作九月戊申朔　案此與上明昌二年八月丁丑朔下泰和七年八月甲辰朔同第二年有紀文乙巳可改七年有高麗表壬申可改此則宋表作丙申然與報謝使同至故丙申不足據高麗表八月又不紀日或疑夏國門差然致辛亥辛酉丁卯三年皆非四年說又不合直據紀文正節故正

賀天壽節　此後當加十月甲辰以刑部員外郎完顏綱爲夏國生日使　案本傳有命齎三詔事

二年壬戌天慶九年　謝橫賜　案紀無橫賜事當是謝再賜醫藥耳　此後當加十月壬辰以宿直將軍紇石烈毅爲夏國生日使遙王府司馬獨吉溫爲橫賜夏國使

三年癸亥天慶十年　賀天壽節　此後當加十月壬戌以蘭州刺史完顏太平爲夏國生日使

四年甲子天慶十一年　八月己丑　己當作癸

賀天壽節　此後當加十月甲寅以提點尚衣局完顏愛爲夏國生日使

五年乙丑天慶十二年　謝橫賜　案上文無橫賜使必係脫刊又

丁文十月無生日使亦係脫刊然殆紀亦無文

六年丙寅天慶十三年　乙丑　此上當加六月

六月戊戌　六當作七

辛丑　此上當加九月

七年丁卯安全皮天元年　賀正旦　案高麗傳是年正月夏亦有故獨高麗遣正旦使詔不賜曲宴與此不合

八月甲辰朔　當作八月壬申

賀天壽節　此後當加十二月丙午以符寶郎烏古論福齡爲夏國生日使

八年戊辰應天二年　三月甲申夏樞密使李元吉觀文殿大學士羅世昌等奏告　案紀十月夏國有兵遣使來告此使或亦告兵事

十月己酉　西當作卯

謝橫賜　案上無橫賜使又下無生日使亦係脫刊殆以傳位事故略邪

衛紹王大安二年庚午改皇建元年

三年辛未趙頊光定元年

宣宗貞祐二年甲戌光定四年　案紀八月夏人入邊移文責之又十一月辛未荅夏國牒

興定四年庚辰光定十年　案紀九月丙子陝西行省議和

元光二年癸未德旺乾定元年　案遺山集馮延登碑爲夏國接送伴使又李獻能傳有議和語

哀宗正大元年甲申寶慶二年　十一月　紀作十月戊午

二年乙酉乾定三年　十二月　此下當加癸亥

三年丙戌王暶元年　十一月甲戌遣人使夏賀正旦　案此使當卽趙秉文

卷六十

高麗交聘表上

太祖收國元年乙未王俁文孝十年

二年丙申文孝十一年　正月　正上當加閏

高麗遣蒲馬王聽爾自取　二十三字當改入天輔元年格內

又高上當加八月癸亥

天輔二年戊戌文孝十三年　十二月遣學墓亢墓　月下當加甲辰　亢墓當作亢孚

四年庚子文孝十五年　詔使智顯王并貢方物　四十七字當改入七年格內

七年癸卯王楷恭孝元年

天會四年丙午恭孝四年　六月　此下當加丙申朔　案韓昉傳有案遣誓表事

七月　此下當加丙寅

十一月遣高隨等爲賜高麗生日使　月下當加庚申　案此爲賜高麗生日之始

五年丁未恭孝五年　八月以郭律居謹張淮爲宣慶高麗使　案趙子砥燕雲錄丁未九月金人遣無人值史館王樞奉使高麗令吳鼎口南官撰冊文與此不同

七年己酉恭孝七年　正月庚寅朔　寅當作辰

賀天清節　此後當加十一月乙卯高麗遣使來貢

熙宗天會十三年乙卯恭孝十三年　正月　此下當加丙午朔高麗使衛尉少卿李仲衍賀正旦

遣使如高麗報哀　此上當加癸酉　此下當加及報卽位

祭奠弔慰　此後當加戊戌詔諸國使賜宴不舉樂

賀登寶位　此後當加十二月癸亥始定朝賀賜宴朝辭儀

十四年丙辰恭孝十四年　賀正旦　此後當加頒曆於高麗

賀萬壽節　此後當加三月丁酉高麗遣使來弔太后喪

吳激爲賜高麗生日使　案中州集有詩

皇統四年甲子恭孝二十一年　正月癸卯朔　卯當作丑

六年丙寅恭孝二十四年　祭弔高麗　此下當加并起復嗣王暶

七年丁卯暶孝元年　謝弔祭　此下當加起復

八年戊辰莊孝二年　賀萬壽節　此後當加二月壬子以哥魯苟波等爲橫賜高麗使　又當加甲寅以大理卿宗安等爲高麗王暶封冊使

海陵天德二年庚午莊孝四年　三月丙戌　當作六月丙午朔

三年辛未莊孝五年　賀正旦　此後當加戊子高麗使賀生辰

九月　此下當加庚戌

四年壬申莊孝六年　九月　此下當加丙午

貞元元年癸酉莊孝七年　正月辛卯　此下當加朔

受高麗貢獻　此後當加丙午高麗使賀生辰

九月　此下當加丁亥朔

二年甲戌莊孝八年　謝橫賜　當作賀遷都

正隆二年丁丑莊孝十一年　四月　此下當加戊戌

六年辛巳莊孝十五年　八月　此下當加癸亥

卷六十一

高麗交聘表中

世宗大定二年壬午莊孝十六年　十二月壬　賀正旦　十五字當改入三年格內　又十二月當作正月壬辰朔

三年癸未莊孝十七年　三月壬辰朔高麗　七字當倒　案紀作二月庚寅

四年甲申莊孝十八年　九月以太子詹事烏古論三合　月下當加辛亥　詹上當加少

五年乙酉莊孝十九年　賀正旦　此下當加因朝辭論以遼事

三月庚戌　此下當加朔

賀萬春節　此下當加詔羅使人私進禮物

十月　此下當加辛巳

七年丁亥莊孝二十一年　賀萬春節　此後當加九月辛巳以都水監李衛國爲高麗生日使

九年己丑莊孝二十三年　五月　此下當加丙辰朔

謝橫賜　北行日錄乾道五年十二月二十九日高麗使人同見卽此

十一年辛卯皓光孝元年　并以兄暶喪求封　喪當作病　案高麗史云使臣工部郎中項應圭表略

五月　此下當加辛卯

丁卯　此上當加十二月

張明翼　傳作翼明

十二年壬辰光孝二年　衛尉少卿蔡祥正賀加上尊號　十二字當倒

十三年癸巳光孝三年　爲高麗生日使　案本傳晧正月十九日生故以十一月遣使

十四年甲午光孝四年　丙戌　此上當加二月

乙亥　此上當加四月

十五年乙未光孝五年　九月　此下當加辛卯
差徐彦等　彦下當加盧
辛酉　此上當加閏月
奉表告奏　案拙軒集送田元長接伴奏告使詩卽此
十六年丙申光孝六年　十一月　此下當加甲子
戶部尚書王陳謝　二十七字當改入十七年格內賀正旦文
下
二十年庚子光孝十年　正月庚申朔　當作甲寅朔
以太常卿　卿上當加少
二十一年辛丑光孝十一年　賀萬春節　此後當加十一月以口
口口爲高麗生日使
二十二年壬寅光孝十二年　三月辛未朔　此前當加正月壬申
朔高麗使賀正旦二月高麗遣奉
二十四年甲辰光孝十四年　十月丙辰朔　紀作十一月甲午
二十六年丙午光孝十六年　以宣孝太子王　各賜在館寅　二十
六字當刪
爲橫賜高麗使　此後當加十一月戊辰以拱衛直副都指揮
使韓景愍爲高麗生日使
二十七年丁未光孝十七年　趙可爲高麗生日使　案中州樂府
有詞
二十九年己酉光孝十九年　高麗使遣還　此後當加甲辰遣使
報哀于高麗
行祭奠　此後當加敕有司移報高麗天壽節九月一日
八月　此下當加丙辰
賀天壽節　此後當加九月庚午以尚輦局使崇德爲橫賜高
麗使　案見張行簡傳
爲橫賜　此後當加十一月丁丑以西上閤門使移刺邴爲高
麗生日使
卷六十二
高麗交聘表下
宣宗明昌元年庚戌光孝二十年　八月己酉　此前當加正月丙
辰朔高麗使賀正旦
賀天壽節　此後當加十一月辛未以西上閤門使移刺捷不

也爲高麗生日使
二年辛亥光孝二十一年　賀正旦　此後當加丙寅遣使報哀于
高麗
檢尚書右僕射　檢下當加校
進奉　此後當加十一月丙寅以近侍局副使完顏匡爲高麗
生日使
三年壬子光孝二十二年　賀正旦　此後已加五月壬申朔以尚
書禮部員外郎李亢魯子元爲橫賜高麗使
八月辛丑朔　當作丁卯
進奉　此後當加十二月癸卯以東上閤門使張汝猷爲高麗
生日使　案拙軒集送張仲謀使三韓詩卽此
四年癸丑光孝二十三年　進奉　此後當加十二月甲辰以紇石
烈珪爲高麗生日使
五年甲寅光孝二十四年　八月己丑朔　當作九月戊午朔
謝賜生日　此後當加辛酉以戶部郎中李敬義爲賜高麗生
日使
六年乙卯光孝二十五年　賀天壽節　此下當加十二月乙卯以
知登聞檢院賈益爲高麗生日使戶部員外郎紇石烈昉爲橫
賜使
十二月丁丑　本傳云春前二日　此十二月當削
承安元年丙辰光孝二十六年　賀正旦　章紀七月乙酉敕今後
高麗使人見敕奏令新設通事具公服與閤門使上殿監聽
進奉　此後當加十二月庚戌以同知登聞檢院阿不罕德剛
爲高麗生日使
二年丁巳光孝二十七年　進奉　此後當加十月庚申以刑部
高麗牒報其王以老疾令母弟睹權國事
三年戊午泰和元年　遣使宣問　四字當改四月丙申以侍御
史孫偓爲宣問高麗王睹使
睹薨　薨當作殿
四年己未靖孝元年　正月丁酉高麗告哀　八字當削　案史鳴
薨於靖孝五年貞泰和二年也此年特疾廢耳安得有告哀
使邪且紀亦無文本表下文又無弔使乃作表者自造之說
不足據

三月　此下當加己亥
八月己酉　酉當作丑
五年庚申靖孝三年　進奉　此後當加十月辛丑以禮部郎中劉
公憲爲高麗生日使
泰和元年辛酉靖孝四年　賀正旦　此後當加五月戊寅以直東
上閤門劉顏爲橫賜高麗使
謝賜生日　此後當加高麗使謝橫賜　又當加十月戊戌以
武衛軍都指揮使判官納合鉉爲高麗生日使
二年壬戌靖孝五年　謝賜生日　此後當加十月壬辰以尚輦局
副使李仲元爲高麗生日使
三年癸亥靖孝六年　郭公儀賀天壽節　賀下當加正旦八月甲
子高麗使賀
謝賜生日　此後當加十月丙辰以尚食局使師孝爲高麗生
日使
四年甲子靖孝七年　賀正旦　案傳有梨刀事
三月庚寅　當作正月辛卯
告哀　此後當加四月戊午以西上閤門使張侗等爲故高麗
國王王睹敕祭使東上閤門使石愍等爲高麗國王王頵敕
問起復橫賜使
八月乙丑　乙當作癸
五年乙丑興孝元年　賀天壽節　此後當加十月庚申以刑部
員外郎李元忠爲高麗生日使
十一月辛巳　一元作二是
六年丙寅興孝二年　賀天壽節　此後當加十月口口以口口口
口爲高麗生日使
衛尉卿金升　此上當加十二月
七年丁卯興孝三年　賀正旦　本傳不賜曲宴
謝賜生日　此後當加十月辛亥以武庫令朮甲法心爲高麗
生日使
八年戊辰興孝四年　賀正旦　此後當加十月辛未以吏部郎中
郭邠爲高麗生日使
十月乙酉　當作己卯
衛紹王崇慶元年壬申興孝元年　此年當加口月口口高麗遣

中書舍人李儀奉來封口月口口遣大理卿完顏惟基爲高麗封冊使

宣宗貞祐二年甲戌 哀宗天興三年甲午 安孝二十一年

南海潘元杰初校

宿松羅忠清覆校

番禺陶福祥再覆校

金史詳校卷六

金史詳校卷七

烏程施國祁撰

卷六十三

后妃傳上

目 世祖簡翼皇后 簡翼已作翼簡

熙宗悼平皇后 案熙宗母惠昭皇后不立傳

序 國初諸妃皆無位號 葉奇草木子云元朝立后自正宮之下復立兩宮其稱亦曰二宮皇后三宮皇后三日一輪幸卽書宣以召之苟有子則爲驗遼大金之遺制也與趙宋之法不同 案序語葉說非矣

明昌以後大備內官制度 案官志宣徽院孝靖宮章宗五妃位云端妃位貞妃徒單氏 慧妃位麗妃徒單氏 貞妃位桑妃唐括氏 觀儀位昭儀夾谷氏 才媛位修儀吾古論氏 又大氏傳順盥文三妃皆有別稱序略

惟太宗景宣睿宗章宗室祔一后 案景宣后蒲察氏謚惠昭已見熙紀

眞慈光獻昭聖雖庶姓皆以子貴 貞慈當作慈獻貞懿 案海陵母大氏謚慈獻世宗母李氏謚貞懿及衛王母光獻李氏宣宗母昭聖劉氏四人皆非貴族至哀宗母明惠王氏亦庶姓以賜氏溫敦故下文別言之胥手倒書脫寫義解遂廢矣

始祖明懿皇后 天會十五年追謚 五當作四 紀志

世祖簡翼皇后拏懶氏 簡翼已作翼簡

大安元年 元已作九

睿宗靖宣皇后蒲察氏 靖禮志作靜

太祖聖穆皇后唐括氏 天會十三年追謚 集禮遣攝太尉大司空昱上謚冊文云有開必先篤生皇考立子以嫡肆及眇躬皇考指景宣也

太祖光懿皇后裴滿氏 天會十三年追謚 集禮昱上謚冊

皇統四年二月待制高士談撰謚冊又

太祖欽憲皇后紇石烈氏 憲熙紀作獻 集禮攝太尉行會盥牧鄭國公裴滿達上謚冊

太祖宣獻皇后僕散氏 大定元年追謚 元當作二 集禮

大定二年四月十六日降詔云恭惟祖妣作合太尊慶育睿考以朕心嚴父之孝推聖懷念母之誠 章紀明昌五年二月戊戌祭社以忌辰樂縣不作卽此

崇妃蕭氏 尊封太妃 此下當加號壽安宮 集禮天德二年正月二十五日冊太皇太妃命特進宗 宗后充冊使副左丞宗義攝侍中參政劉麟攝中書令直學士劉長言撰文禮部王競篆寶二月五日設太皇太妃壽安宮尊從二十人四月二十九日敕每年隨宮錢二萬貫

許殺所生子任王隈喝 生當作養

入稱后 入下當加廟

乃封崇妃云 集禮大定十九年八月奉旨故后抹妃追封太皇太妃有司奏晉武帝貴人周氏生哀帝卽位尊爲皇太妃孝武母李氏孝武卽位加爲皇太妃二妃皆以子貴故稱太又唐皇后傳入廟稱后係夫在朝稱太係子與今蕭妃事不同恐難稱太兼照到太祖妃烏古論氏曰元妃太宗妃邪律氏曰崇妃今依已行故事追封妃號詔從之

太宗欽仁皇后唐括氏 二年崩於明德宮 二已作三

謚曰欽仁 集禮皇統三年八月二十二日命待制高士談撰冊文都點檢元告廟太尉裴滿達上冊寶中書令韓企先進冊平章奕攝侍中左丞宗憲右丞蕭仲恭攝門下中書侍郎大理卿馬諤讀寶待制澄洞舉冊

熙宗悼平皇后裴滿氏 案集禮冊后制云夢月方娠生而固異傳略

熙宗卽位封貴妃天眷元年立爲皇后 卽位封貴妃五字當削 案紀天眷元年四月封貴妃十二月立爲皇后

冊爲慈明恭孝順德皇后 集禮皇統元年舉冊禮遣太尉裴滿胡塔攝司徒昂持節授冊寶又賜冊禮太師宗幹胡塔等金銀絹段等物

上遣大興國 大北作太非

海陵嫡母徒單氏 俱尊爲皇太后 集禮天德二年正月差禮部員外郎王競等造冊寶印禮部侍郎胡礪等造匣盆牀直學士劉長言撰冊文禮部員外郎王競書篆冊寶命大師昂太尉裴滿達充奉冊太尉太保宗本右丞同古辯充奉寶

司徒

天德二年太后父蒲帶　天德當削　年當作月

久闕溫清　清元北並作清非

自扶板之　板元作腋非

海陵母大氏　尊謚曰慈憲皇后　憲集禮作獻徒單貞傳作

憲與此同　集禮貞元三年九月八日差侍講胡礪撰謚議

學士施宜生撰謚冊禮郎王競書篆冊寶十月口日命太師

思忠充大禮使右相師恭左相張浩攝侍中奉寶謚寶平章

張暉藉玉搢中書令奉冊讀冊

大定七年降封海陵太妃　七當作二十　案集禮二十年十

二月九日有司奏海陵庶人所生母尚有慈獻皇后名稱俱

爲未當則非七年也

與順妃李氏宣妃蕭氏文妃徒單氏　案此名與熙宗三妃及

海陵十二位不同未詳

廢帝海陵后徒單氏　九月立爲皇后　案禮志作十月九日

海陵爲人　不必提行

昭妃阿里虎　此上當加諸嬪

詔遣阿里虎歸父母家　阿里虎當削

以告海陵　海陵當削

吾必殺阿里虎　阿里虎當削作之

海陵私忌　海陵當削作以

間海陵將殺之也　海陵當削

阿里虎已委頓　阿里虎當削

貴妃定哥　傳語定哥曰　定哥二字當削

具以海陵言告定哥　人字當削作具以告

定哥大恐　定哥當削作因

已葬烏帶　烏帶當削

海陵嬖寵愈多　海陵當改作既而

海陵陽爲不聞　海陵當削

嘗以衣服遺乞兒　乞兒當削作之

定哥使比邱尼　定哥當削作因

傳旨定哥　定哥當削

賂藥師奴使無言與乞兒私事　十二字當削改作賂之使勿

言

藥師奴於法不可恕　藥師奴於四字當削

累官襄城縣令　官北作宮非

藥妃彌勒　見彌勒身形　彌勒當改作其

既而詭以彌勒之召召擇特懶　以彌勒之召五字當削

兵後　兵北作其是

昭妃阿懶　拗魯剌妻　剌紀作喝

胡失來妻　來紀作打

自熙宗時　自上北有海陵是

壽寧縣主什古　在外爲淫泆　泆北作迭非

卷六十四

后妃傳下

睿宗欽憲皇后蒲察氏　案傳無事蹟無卒年

貞懿皇后李氏　別爲尼院居之　集禮承安四年四月五日

奉職留住於禮部傳奉聖旨東京清安寺有原賜與靜因院

錢一千貫每年三道戒牒都檢與靜因院交收別請長老作

主每年太后忌辰五百貫錢也交與令東京留守提控如國

以次同知少尹提控作齋行者

張景仁作清安寺碑　集禮大定十八年東京大清安禪寺立

貞懿皇后功德碑其殿曰報德門名同

起神御殿　此下當加名曰孝思　案集禮大定十三年三月

十三日奏東京垂慶寺太后影殿曰孝思

孝情安垂慶寺　元好問右丞邪律履碑云二十六年世宗母

貞懿皇后睿宗厭世即爲比邱尼朝臣有以孝盡宮碑所載

遺訓當用出家禮葬不可違改爲言者事下禮部講求公言

往時主上在潛貞懿身奉釋教業已受朝命必當別葬無可

議者尚以人情所難恐傷主上孝心故出明訓使之遵行出

於母慈灼然可見本不知有今日之事而然今則子爲天子

母后稱號不得不尊國師之命固已畢去矣向使主上登極

之後貞懿萬福尊崇之數自有典常母后聖情明達必不重

違有司之請以從桑門之教以此言之碑文所載不可質於

今日明矣從之　案碑文云云傳末似脫書遷祔事第攷世

宗紀大定二年十月明載奉遷睿宗梓宮改葬景陵等事欽

慈傳亦云祔葬而自二十六年以後考盡遷祔紀中迄無明

文大抵世廟倦勤空存此議耳遂使遼陽塔廟永隔房山史

官略去亦非過誤也

世宗昭德皇后烏林荅氏　父石止黑　止元作土是

頗酒酗　酒酗當作酗酒

后得間即自殺　長安客話固節驛以驛得名金主亮荒淫不

道召葛王烏滌妃烏林荅氏妃謂烏滌曰妾不行上怒必殺

王我當自裁不以相累行至良鄉驛妃問何名左右以固節

對妃曰我得死所矣遂自殺李克家有詩紀之

大定二年追冊爲昭德皇后　集禮四月二十六日

利涉軍節度副使　刑志無副字

前改葬太后父母　案貞懿傳略

立皇后別廟於太廟東北隅　北隅二字當削

十一月甲寅　案宋孝紀淳熙六年十一月乙卯朔

諸妃祔焉　案集禮大定二年四月十六日詔故夫人僕散氏

可追封元妃即忠義之妹此下三傳皆無文當在祔列

元妃張氏　生趙王永中　趙當作鎬　中下當加越王永功

大定二十五年　大定當削

明昌二年　二當作五

高陀斡　案路鐸傳作郝忠愈

元妃李氏　豫王允成　豫上當如而

顯宗孝懿皇后徒單氏　忒里剌人也　里徒單貞傳作黑

非

累官開府儀同三司　官元作宮非

妹并國夫人　案伯嘉傳作晉國又承暉傳之吾也藍當即其

夫

昭聖皇后劉氏　追謚昭聖皇后　案宣紀貞祐二年四月戊

戌奉遷皇后柩於新寺癸卯權厝於新寺三年十一月乙未

敕贈皇后三代官爵傳略

章宗欽懷皇后蒲察氏　譙國公　阿朗洪傳作楚國

倘熙宗鄭國公主　宗下當加女

後進封妃崩　妃下當加二十六年生子絳王洪裕三歲薨六

定末洪裕傳

元妃李氏師兒　章宗知其政扈而屢斥屢起　而下當有脫句否則紇石烈執中屢斥屢起與師兒何涉

優人有琤琯頭者　張炎山中白雲詞題末色豬仲良寫眞蜨戀花云譚砌隨機開笑口筵前戲謔從來有東維子集優戲錄序錢唐王曄集歷代之優詞有關於世道者自楚國優孟而下至金人琤琯頭凡若干條云云

使使臺州　下使字當作裴

武濟生滿月　滿月當作百日 武傳

用元旦醮儀　元旦當作天壽 武傳

五品以上　五當作三 武傳

至大定八年　大定已作泰和

承御賈氏　衛紀文同又綽山傳有承御石盞氏而官志無此名

宣宗皇后王氏　立爲皇后　宣紀興定元年二月庚戌后生辰詔百官免賀三年正月丁亥諭生日免百官賀

父彥昌　宣紀興定三年三月己丑追賜后父彥昌姓溫敦氏別一時事傳略

此傳上文貞祐二年七月賜后姓溫敦氏別一時事傳略

尊后爲皇太后就其宮曰仁聖　尊后當作並尊兩后　聖下當加姊宮曰慈聖

歆然而罷　案卻經邦宏簡錄列傳於此文下卽將下明惠傳后性端嚴文後入抹去本傳天興後事遂使兩后一傳崩北不分古人文字率意竄改此何意也

宣宗明惠皇后　及宮中　宮中已作中宮與元本合

葬外城迎鄭門外五里　案哀紀天興元年四月陵被發復葬之傳略

謚明惠皇后　滏水集有挽詞四十首又有謚議及謚冊

哀宗皇后徒單氏　宣宗聞而嘉之　案宣紀興定元年二月乙卯皇孫生傳略

卷六十五

始祖以下諸子傳

目　蜚魯　此下當加注孫劾者

謝里忽　此後當加獻祖六子

麻頗注子譏都本　此下當加注孫惟鎔

斡者注孫瑾　瑾當作璋

昂注本名吾都補　吾元作吳本傳仍作吾

輩魯　胡覃之子劾者與景祖長子韓國公劾者同名　案史中同名人見於一傳者如謝庫德傳兩益納奕盧大傳兩奕盧火阿魯補傳兩阿魯補葉古綱傳兩張林宮奴傳兩把奴伸粘合韓奴傳兩余睹梅和尙傳兩和尙窩斡傳兩老和尙略有數處至兩傳者不勝數矣

謝庫德　白達　案此卽冀室之父壯義碑作白荅傳同

勃堇　案堇疑作革乃勒之省文 毛詩如鳥斯革韓詩作勒 作堇恐譌字也唐碑特勒有作特勤見金石文字記然遼金史相傳作革未敢執已見也姑識之

皆天會十五年追贈　八字當削

又有朝會加古部　朝已作胡與元本合

謝里忽　烏薩扎部　案歡都傳作烏扎薩

列纛者腰佩也　案遼史國語解鞑靼官東帶也東京夢華錄云大遼大使服紫窄袍金蹀躞者類是

次曰烏古出　古元作骨目及本傳仍作古

跋黑　欲死則附於劾里鉢　劾北作刻非

劾者阿离合懣別有傳　劾者二字當削

劾孫　降封鄭國公　鄭當作沂　案上提綱作沂宗室表同

阿里保太肇　肇當作鑾

奧燉茶打海　奧燉卽奧屯

天會間爲司空　集禮天會十三年三月上太宗尊謚以司空攝太尉卽此

例封孫國公　此下當加大定十八年圖像衍慶宮謚襄毅

麻頗　與闍母攻興中府　案護都本攻興中有與遼節度和尙招道溫事見宗望傳末此略

護都訶　屢從征代　案太宗紀善射遼者次子謀里野見宗義傳

例封鄭國公　此下當加大定間定亞次功臣圖像衍慶宮

蠻補　表作護睹　蠻北作麻非

生鄭王昂　此下當加斜也闍母別有傳

斡帶　案有孫活里甲見宗義傳

斡賽　遣納根涅字堇　根北作粮非

追封衛國王　宗室表作鄭王兀魯傳同

宗永　還加伐宋士官賞　還字當削　士上當加將

斡者　北本不提行非

於是宋人據原州　宋高紀紹興三十二年閏二月丙子姚仲復原州三月辛酉金人攻原州四月丁卯姚仲兵敗原州五月壬寅姚仲及金人戰於原州敗績

獲甲矢萬餘　矢元作午非

璋等入原州　宋孝紀六月乙未晦金人屠原州世宗紀大定二年七月丁酉復取原州

京兆尹烏延蒲离黑　京兆尹當作順義節度傳

盧州刺史赤盞胡速魯故　盧當作丹 世宗紀合喜傳

戰於張義堡　世宗紀七月壬戌璋敗宋將吳璘於張義堡

與璘軍復戰　宋孝紀八月丙寅吳璘與金人戰於德順軍

璘遣兵據東山堡　宋孝紀九月甲午金人攻德順軍東山堡

兵古查剌　兵已作夾與元本合

守泰州　泰北作泰非己改

璘乃引歸　宋孝紀十二月丙寅詔棄德順城

十三年　當改人上改大興尹文上

鄭王昂　本名吾都補　表作烏特

監護都部降人　都當作諸

封鄭王是歲薨　當作是歲薨追封鄭王 紀

鄭家　宋史作正嘉奴

至松林島　宋元遼鑑作陳家島

卷六十六

始祖以下諸子傳　卷首當加肅宗靖宣皇后生溫國公蒲酷款崇國公蒲魯虎　案二名見宗室表無事迹不立傳據前獻祖後康宗例補　又當加穆宗貞惠皇后生左副元帥撻懶齊國公蒲察崇國公蒲里迭銀青榮祿大夫撒祝太師領三省事烏野撻懶別有傳　案五名亦列補

昂　定汴州　州當作京

宗翰好訪問女直者人　案老人指阿离懣等

自先君與高麗通　君當作王

職貢不闕　職北作識非

十五年爲尚書左丞　神麓記矣乞買病其子宗磐稱是今主之元子合爲儲嗣阿李宗幹稱係是太祖武元長子合斷原約作嗣君粘罕宗維稱於兄弟最年長功高合當其位吳乞買不能與奪者累日有楊割太師幼子烏野完顏勗受師於本朝主客員外郎范正圖略通文義奏太宗曰臣請爲譯之初太祖約稱原謀弟兄輪足卻令太祖子孫爲君盟言猶在耳所有太祖正室聖穆皇后親生男聖果早卒有嫡孫喝曜可稱按班李極列立以爲儲見年一十五歲矣粘罕悟室利於幼小易制宗幹係伯父續其母如已子也遂共贊成其事是故除宗磐爲忽魯李極列除宗幹爲固論李極列除宗維爲異辣李極列遙遷烏野爲左丞以賞之　案此文似非不實而爲大定史臣於實錄中諱削殆盡故紀傳及本傳皆無明文　又此左丞文上傳文並不書官銜渠禮天會十三年九月上徽宗尊謚攝中書令奉冊止稱郎君亦是也

加錢東軍節度使　案鎮東軍即歲平府銅山縣

宗秀　不受　二字當改入下卻之文下

生龍虎上將軍隈可　此下當加謀良虎別有傳

隈可亦作偎喝　北本不提行非

取盧江州　盧江北作江寧非已改

興平軍節度使　此下當加皇統六年封王

以兄謀良虎子喚端　子當作孫表門

上京路　此上當加并

改易遼館節度使　易北作遷非

胡十門　子鉤空　空已作室

以其父所管七部　七北作十非

合住　再遷靜江中正軍節度使　案史中如趙瑾興祥文王伯龍天輔四年歷後五年眞授李師夔天輔末歷後知孔敬彥倫天會初歷後知歲州遷節度宗天會五年卒贈度蕭王家奴天會八年節度謀克郭企忠天會三年桂州觀察六年留後已下皆遙領高虎天會五年節度亦遙領赤盞暉天會四年桂州觀察六年節度亦遙領張元素天眷元年節度亦遙領皆授此軍又弔伐錄天會四年二月十日謝餞書差高價奴又遠天祚紀天慶四年十月以蕭嗣先爲都統並加此銜而遼史各志及本史地志官志皆無此名　又攷盧彥倫傳爲留後知威州煙火公事似屬威平路而皇統省併止及州縣其更名當在天德升府時或以海陵事率不詳邪

捆保　問之以敏知之　以字下空缺六字已補他因對昭祖心

裒　世祖曾孫祖霸合布里　曾上當加族　案裒若爲世祖曾孫則霸合布里當爲世祖子矣何以前列世祖諸子中無此名且宗室表不見裒字大抵族人與上捆保同

大定中　此上當加裒

尋爲夏國王李仁孝封冊使　封冊當作敕祭　案仁孝封冊在天巷三年若純佑封冊自有劉璣慶喬皆非也當爲敕祭慰問大晉之副在明昌四年冬

齊　父胡八曾　曾當作留孝

以族改　改當作入

其齊朋大體　大當作有

乃以齊傳充王　充元作兗是　案卻永成

二國潘輦　二當作十　潘當作藩

北魯　蘇州　卻復州化成縣

胡石改　德州復叛　西京大同府宣寧縣

於歸化之南　西京宣德州

澤州諸部　北京大定府神山縣

宗賢　本名阿魯　此下當加宗室子

卞　通唐張在詩　見瀘水燕談及中州集

奕　樂寶傳有宗室奕事當卽此

改左司都點檢　司當作副

卷六十七

石顯傳

核懶水　卽那懶

自山　自當作白

桓被傳

亦居是官焉　官北作宮非

責讓盧宗失利之狀　失利北作利失非

不左軍中　左北作在是

石魯通於小衣之妾　此上當加初

烏春傳

以被甲九千　千已作十與元本合

匹古數水　數元作敦是　案上桓被傳作敦卽僭故德之韓音

居烏延部　居字當卻

留可傳

安春之忽沙渾之子也　九字當卻作安春之子也

以四十甲與謡都訶　訶北作阿非

阿疏傳

金初亦有兩劾者　後贈特進云　二十八字當卻　案文已見韋魯傳

畋於上溫水　上元北作土是

奚王回离保傳　遼本傳奚回离保一名翰字授懶奚王武勝之後善騎射趙捷而勇與其兄鼈里剌齊大安中車駕幸中京補護衛稍遷鐵鎖軍詳穩天慶間徙北女直詳穩兼知咸州路兵馬事改東京統軍既而諸蕃人寇悉破之遷奚六部大王兼總知東路兵馬事保大三年金兵至天祚播遷回离保率奚民立秦晉國王淳爲帝淳憤署回离保知北院樞密事兼諸宮都統奚眞宋兵潰死其妻普賢女攝事是年金兵由居庸關入回离保知北院卽箭笴山自立號奚國皇帝改元天復設奚漢渤海三樞密院改東西節度使爲二王分司建官時奚人巴朮魯奴等引兵擊附近契丹部落劫掠人畜輦帳大駭會回离保爲部衆所敗一軍離心其黨耶律阿古哲與其甥乙室八斤等殺之僞立凡八月

奚有五世族　世元作王是

贊　有遙里氏伯德氏與里氏梅知氏橋氏　五代會要五部一阿薩二啜末三奚質四奴皆五里記女契丹國志奚分五部每部一千人由古北口至中京北皆奚境遼營衛志初爲五部曰遙里伯德與里梅只楚里　案遙里氏史作瑤里亦作姚里與伯德氏皆有列傳與里氏見遺山集蕭漢傑詩序又續夷堅志有與里光祿梅只氏史作梅知見粘割貞傳惟楚里氏史作橋氏似爲急讀音姓不經見

歡都傳

猶不念愛弟蒲陽溫與弟婦乎　愛弟二字當削　案下文云

蒲陽溫者漢語云幼弟也亦見國語解下元傳上曰蒲陽溫

胙王元是也此加愛弟語複

避暑於來里每水　每當作海

代國公　此下當加大定間定亞次功臣圖像衍慶宮

治訶傳

系出景祖　案世紀治訶同時來歸者如斡泥泰神統門三水

人卽在景祖時不得云系出明矣景字當爲獻字或昭字之

譌

與同部人　此上當加景祖時

紇八門水　案紀作統門

阿魯補傳

時康王留相州　康王當作宋主

康王旣復准　康王當作宋主

綵三百匹　此下當加復定亞次功臣圖像衍慶宮

骨赧傳

從討桓赧散達島春宮謀空留可之板　案治訶傳子阿魯補

骨赧似弟兄以次列者而阿魯補傳云未冠從軍爲太祖甲

午年事此傳云從討桓赧則係世祖庚午年事不應弟反先

兄二千餘年更攷阿魯補死於天德二年僅五十五歲而骨

赧卒於天春中已八十歲是此弟兄兩傳倒次可知矣宗室

表次亦誤

訛古乃傳

豪刺唐古部　豪當作迭

蒲查傳

撒改南征　撒改紇石烈志盈傳作撒曷懶

西北路招討使卒　北表作南　卒下當加大定間定亞次功

臣圖像衍慶宮追贈濟國公

卷六千九

太祖諸子傳

目　元　此下當加注本名常勝

蜀王宗敏　蜀已作曹

生鄭王斡忽　此下當加景宣睿宗自有紀

宗幹宗望宗輔自有傳　案松漠紀聞云太祖八子神麓記云

九子皆非也惟節要云三后三妃十六子是

宗雋　爲東京留守　此下當加十五年封王紀

宗傑　後爲上京留守　集禮皇統元年正月七日遣上京留

守奭告天地社稷

子阿楞撻楞　楞表作懶

宗弼　爲燕京留守　集禮皇統元年正月七日遣析津尹宗

弼告太廟

封衛王太師皇統二年十月薨　當作皇統元年五月拜太師

封衛王六月薨　案紀五月己酉宗幹薨宗弼當於是月

進拜改封然不及四十六日亦薨傳皆不合據紀改訂

奭　留守師　守當作京

可喜　以宗室子　四字當削

海陵遣使殺之　陵下當加將

將兵往東京　東當作南

昭武大將軍斡論　武合任傳作毅

表圖事斡論　表元作憲是

俱不自安　四字當改入下居京師文下　案此傳敘事無法

與熙宗殺逆　殺元作弒是

完顏布輝爲副統　爲上當加同

阿嗔　以宗室子　四字當削

卷七十

目　忠　此後已加習蹇

撒改傳

破遼師于萬於鴨子河　于當作十

追封燕國王　此下當加天德二年配享太祖志

子宗翰宗憲　此下當加扎保迪

宗憲傳

本名阿懶　松漠紀聞粘罕庶弟宗憲名吉甫好讀書甚賢又

節要粘罕以弟石窟馬之乳母妻烏陵思謀

而意甚與我合　而當作爾

俄拜平章政事　集禮大定三年十月增上睿宗尊謚命右平

章宗憲撫太尉行禮

習不失傳

與昭順皇后徒單氏　昭當作威

以弓弭擊馬首而去　擊當作擊

世祖至蘇素海春　春當作甸

獻馘於遼人賞功　遼下元有遼是

三月世宗生　三月當作是日　案太祖紀天輔七年三月甲

寅朔將誅昂世宗紀大定四年三月丙戌朔萬春節則在是

朔正隆事跡云三月一日寅時生是也故鄭王昂傳亦有國

慶之語若作三月則一諸王孫耳何獨言國慶哉

今卽至矣　此下當加天德二年配享太祖

配饗太祖廟廷　六字當削

謚曰忠毅　忠毅當作毅武志　此下當加圖像衍慶宮

宗亨傳

天輔初　輔當作春

爲淑溫特宗室將軍　淑溫特卽溫忒見官志

澤州定　三字當削

改澤州定國軍節度使　澤當作同　案澤爲刺史州無軍事

定國乃同州

領武賜軍都總管　賜當作楊

以手詔班賜宗亨　班字當削元作以亦非

授右宣徽使　右爲斡傳作左

札八詐稱降　稱字當削

括里札八亡入於宋　宋高紀紹興三十二年十月甲申契丹

招討蕭鶻巴來奔

宗賢傳

從都統杲取中原　原當作京

撒合職沒　撒合上文不見

賽里兵會之　此下似有脫文

未幾復官　此下當有遣送宋天水郡王喪事傳略

海陵雖尊　尊當作專

石土門傳

父迪离海　表作涛不乃

將五千人迎整之　千當作一

封金源郡王　此下當加大定間定亞次功臣圖像衍慶宮

完顏忠傳

二年以邪懶地薄斤鹵　此上當加天會

追封金源郡王　此下當加十五年圖像衍慶宮謚明毅

習室傳

習失　元作習室是

習室權鋒力戰　權元作惟非

略定山　山下當加西

謀威敏　禮志作威敏　此下當加配享太祖廟廷

思敬傳

押懶河人金源郡王神土懶之子薛不失弟也　十八字當削

案此傳當刪一作手不知神土懶之卽石土門德與門音近會編稱

我們亦作我懶薛不失之兼習室下文云以致敘載複雜攷異云重出是也

紇渡河　紇河當作河清

俄爲北路都統　北上當加西

各隨所受地主　主當作土

無功授猛克者　猛已作謀

卷七十一

斡魯傳　案此下二卷傳文乃至拙之手所作

斡魯亦對築九城　斡魯當削

詔斡魯統諸軍　斡魯當削

進攻濱州　濱州當削

斡魯進兵　斡魯當削

斡魯上謁於婆魯買水　斡魯當削

幸斡魯第　斡魯當削作其

殺酬斡僕忽得　此下當加事見忠義傳

酬斡宗室子至與酬斡同被害　一百三字當削　案二人事入忠義傳或是時未立忠義傳目故與高永昌事同附見之至立傳後應將復文削去此總裁失檢

斡魯至石里罕河　斡魯當削

天眷中至賜昭義大將軍　二十字當削

斡魯從都　斡魯當削

斡魯與鶻巴魯　斡魯當削作乃

使李仁謝　仁當作貢

已遣楊璞徽稱於宋　宋徽紀宣和五年四月金遣楊朴以誓書及燕京六州來歸本史稱盈謀敦恩忠傳楊朴潤色卽此

斡魯奏曰　斡魯當削

追封鄭國王　此下當加六年立碑

配享太祖廟廷　此下當加大定八年圖像衍慶宮謚剛烈

斡魯古傳

十四大彎　大元作太是　石顯傳蕭馬太彎高麗傳麻懶太彎裏室奚谷吾里補傳太彎照撒等

合斡魯古咸州兵　斡魯古當削

南永昌　南元作高是

太祖間斡魯古軍中　太祖當削作又

遣斡魯古書　斡魯古當削

亦告孛革　革當作羣

闊歌亦宗室子也既代斡魯古治咸州　十五字當削

大定十五年　定下當加八年圖像衍慶宮

婆盧火傳

至阿里門河　門當作閔

渡蘇袞河　蘇上當加合

婆盧火石古乃討平之　石當作習　案上文作習下卷婁室

海里阿离補三傳又並作石

扞賜其子剖叔　案剖叔似卽上婆速之異文故宗室表止云婆速第攷下文云子剖叔襲猛安又云婆速官特進則似兩人矣疑傳誤分一人爲二人也

駐烏骨迪烈地　地當作部

謚剛毅　此下當加大定間定亞次功臣圖像衍慶宮贈齊國公

吾札忽傳

與廣寧尹僕散渾坦　案寫斡傳又有同知北京留守完顏晉

只此略

闊母傳

斡魯征伐之　征當作往

闊母以所部先濟　闊母當削作獨

闊母破之於首山　闊母當削

闊母代之於是闊母爲咸州路副統　十四字當削作闊母代爲副統

又爲四輪革車　案婁室碑云權車輦之以革施四輪其下出嗥堞以瞰敵是也

闊母使士卒　闊母當削

覘將以兵脅遷來潤濕四州之民　濕當作隰

問闊母敗軍之狀　闊母當削

語在宋事中　五字當削

以監戰事　以元作已

大軍克汴州　州當作京

闊母爲元帥左都監　闊母當削

天會六年薨　六當作七紀

徙封魯王　此下當加三年配享太祖八年圖像衍慶宮

宗敘傳

宗敘至汴　宗敘當削作從

契丹撒八反　契元作奚非

領左翼都統　左當作右

烏延查剌　四字當削忠義寫斡傳

右翼都統宗亨　右當作左

遣宋人乘間扇誘構爲邊患　案魏子平斡斛傳載宗敘是年入見奏邊事傳略

十一年奉詔巡邊　世宗紀在十年八月

綵四十端　此上當加重

卷七十二

婁室傳

婁室　案史中同名者凡有十婁室本傳及大磐永成志盧石一傳九桓端通古斡本傳及案答海宗雄張行信八銀朮可本傳及宗尹永昭克寧安貞七阿都本傳及紀天輔六年郭等六阿魯補魯補大定十年及冶河宗敏光英本傳二本傳及宗傑發刺道本傳六撻懶二本傳及宗雄移剌道傳五蒲速越年又三年

又十年及大碧四撒改本傳昌敕論四撒合輩本傳盤瑞志盤側吉義傳移剌道等傳論洪衍傳四撒改論洪衍傳三阿里合懣本傳克寧四阿海謝奴定方四撻不也宗亨大臭特高繡志寧傳裏安貞傳三蒲剌都本傳仲端傳至一二同名者不勝計　柳邊紀略船廠西二百里薄屯山有金完顏婁室神道碑碑楷書文曰大金故開府儀同三司左副元帥金源郡壯義王完顏公神道碑翰林直學士王彥潛撰文大名府兵馬都總管判官任詢書碑東上閤門使左光慶篆額

使隸左翼宗翰軍　左當作右碑

攻黃龍府　案此文下碑有云賜誓券恕死罪殆非鑄鐵者與後賜不同故傳略耳

與習失拔離速往　習失碑作習不失謝

將至野　此下當加谷

離石　碑作靈石

天會八年薨　碑云卒於涇州歸葬於濟州之東南隩

改贈金源郡王　此下當加大定十六年圖像衍慶宮明年大赦

謚莊襄　莊當作壯碑

活女傳

活女當從婁室圖太原　活女當三字當削

活女年四十三百　活女當削

歷京兆尹　婁室碑官至儀同三司京兆尹本路兵馬都總管金石萃編有京兆府重修廟學碑題府尹完顏胡女郎此年六十一　此下當加大定間定亞次功臣圖像衍慶宮

謀衍傳

窺取北京　窺當作規

而謀衍子斜哥　婁室碑作斜禽

改東京留守　婁室碑云官至崇進

仲傳

冊部不敢進逼　冊北作蕃非

復有罪　復當作後

改北京留守卒　婁室碑云金吾衛上將軍

海里傳

海里從從於孰吉馮母　卽孰吉澂見紀收國元年

追及遼主於朔州阿敦山　卽可敦館見婁室傳

銀朮可傳

爲燕京留守　松漠紀聞金法北人官漢地者皆置通事上下重輕皆出其手得以舞文招賄二三年皆致富民俗苦之有銀珠哥大王者以賤多貴顯而不諳民事嘗留守燕京有民數十家負富僧金六七萬緡不肯償僧誦言欲申訴遽者大恐相率賂之通事曰汝輩所負不貲今雖稍遷延終不免苟爲厚謝我爲汝致死衆皆欣然許諾僧既牒跪聽命通事潛易他紙譯言曰久旱不雨僧欲焚身動天以蘇百姓銀珠笑卽書牒尾稱賽哩者再庭下已有牽駱官二十輩驅之出僧莫測所以扣之則曰賽哩好也然行矣須臾出郭則遽者已先期積薪擁僧以上四面舉火號呼稱寃不能脫竟以焚死

配饗太宗廟廷　此下當加天德三年

謚武襄　志作襄武謝

改配享太祖廟廷　此下當加圖像衍慶宮

毅英傳

拔離速追宋孟后於江南　宋高紀建炎三年七月壬寅命李邵滕康扈從太后如洪州楊惟忠將兵百人以衛已未太后發建康八月丁酉太后至洪州十月辛丑金人自大冶縣趨洪州十一月壬子太后退保虔州戊午金人陷洪州辛酉太后至吉州乙丑發吉州至太湖縣金人至太和太后自萬安陸行如虔州十二月乙未金人屠洪州四年二月乙未金人陷潭州將吏王賜等戰死向子諲率兵於門亡去金人大掠屠其城四月金人犯江西者自制門軍北歸統制牛皋擊敗之

毅英以選兵　毅英當削

毅英將騎三千五百　毅英當削

以本部破宋五萬人　宋下當加兵

宗弼用毅英策　毅英當削作其

宋吳玠擁重兵據涇州　玠當作璘　案此文在復取河南陝西後爲天眷三年事卽宋高宗紹興十年宋史玠傳卒於九年安得有涇州之戰郭徹罵喝傳但云宋人而已

吳玠必取鳳翔　玠當作璘

吳玠兵果自西原來　玠當作璘

吳玠左右軍少退　玠當作璘

遂敗玠軍　玠當作璘

阿魯瓦見毅英　六字當削作詔至

毅英不得已　毅英當削

詔毅英　毅英當削

至南京　部曲錄元顏權懶銀朮大王之孫任西北路招討知大興府亮死爲河南兵馬副元帥

拔離速傳

至古北口　古北作右非

謚敏定　此下當加大定間定亞次功臣圖像衍慶宮

習古迺傳

遼梁王在紇里水雅里自立　雅里二字當改入在紇里水文上

築新城於契丹周特城　城見地志上京路

天輔六年　輔當作會碑

鎮高麗　此下當加大定間定亞次功臣圖像衍慶宮追贈漢國公

卷七十三

阿离合懣傳　自此至宗道傳皆紀景祖後

阿离合懣功居多　阿离合懣當削

使阿离合懣獻馬于遼　阿离合懣當削

疾病　病當作草

大定間　此下當加圖像衍慶宮

賽也子宗尹　此下當加宗盤幹論子宗道

晏傳

景祖之孫阿离合懣次子也　十一字當削　案攷異云何須更著世系是也下宗盤宗道傳同

宗尹傳

爲右衛將軍　案繫年要錄紹興十五年夏以左副都點檢爲賀宋生辰使傳略

卿等尚未信也　信當作任

宗盤傳

系出景祖太尉阿离合懑之孫　十二字當削
授寧州路和尚猛安　隆北作隆非
即遙云　云元北並作去是
宗道傳
本名八十　案史中以數名者烏延胡里改傳其子五十六溫敦思忠傳贊謡女五十九斡迪罕締達傳子二十石盞女魯欲傳本名十六溫敦昌孫傳衛尉七十五之子徒單傳子十六略有數人
系出景祖太尉謡論之少子也　十二字當削
右丞相烏論元忠左將軍僕散揆等皆燕集有所竊議宗道即密以聞　左下當加衛　案元忠之出揆之罷皆當由此
駕馬八百餘匹　駕元作賀是
宗雄傳　自此至按荅海傳敏康宗後
此兒風骨非常　此北作比非
可取也　三字當改入下而我兵擒之文下
摧鋒力戰　摧元作推非
當右軍者已御　右當作左紀
至馳門　馳當作馳
與斜也俱取泰州　斜北作斜非
包其土　土北作上非
以宗雄等言其地可種藝也　十一字當削
葬於歸化州　歸化州當作上京
齊國公　公元作王
大定二年　二當作八志
以問宰相　此上當加上
阿鄰傳
上即位於遼陽　上當作世宗
按荅海傳
宗雄次子也　五字當削
希尹傳
獄都之子也　神麓記悟室與國同姓完顏氏母姙三十箇月生名曰悟室乃三十也長而身七尺餘言如巨鐘面貌長而黃色少鬚髯常閉目坐怒睛如環創撰女眞文字動靜禮法

軍旅之事皆合孫吳自謂不在張良陳平之下
賜希尹詔　節要誅兀室曰朕席祖宗之基撫有萬國仁壽德覃罔不臣妾而帷幄股肱敢爲奸欺開府議同三司尚書左丞相陳王希尹假以軍旅之勢寇備宰輔之列陰懷險忍出其天資蔑視同寮事輒異論與更法令之始不爲朝廷之規務合人情每爲文具此其故軍不復還承幾喪滔風徒成苛政至乃未聚詔諭遽先指陳或託旨以宣行每作威而專恣密植黨與肆爲誕謾僧口玉食之尊荒怠晨鳴之日外擅家國之利內睽骨肉之恩日者帥臣密奏奸狀已萌早弗加誅死且不瞑顧雖未忍於見非誣心在無若言宣不道遠燕居而竊議謂廟器以何歸稔於聽聞迄至彰敗躬蹈前車之飢覆豈容蔓草之弗圖特避尚書左丞蕭慶迷國罔悛欺天相濟無置於理咸伏厥辜嗚呼賴天之靈既誅兩觀之惡享國無極永保億年之休咨爾臣民咸體予意　神麓記初兀朮在祁元帥府朝辭既畢衆官儀於燕御檀州門裏兀朮甲第夜圍酒酣皆各歸唯悟室獨留嗜酒醬兀朮首曰爾鼠輩豈容我醬故汝之軍馬能有幾何天下之兵皆我也言語相及兀朮佯醉如廁急走騎告秦國王宗幹云兄援我秦國王與悟室從來膠漆及謀誅魯宋之後情轉相好遂言語遮護云悟室實有病豈可信哉兀朮出次早以辭皇后爲名泣告皇后如前后曰叔且行容款奏帝爾兀朮遂行后具以語白東昏使兀朮親弟燕京留守紀王阿魯追兀朮至良鄉及之圍兀朮至密奏帝曰朕欲誅老賊久矣奈秦國王方便援之至此自山後沿路險阻處今朕居止善好處自作捺缽以我骨肉不附己者必誣而去之自任其腹心於要務之權此姦狀之萌惟尊叔自裁之是夜詐稱有密詔入兀室所居宅第執而數之賜死同男臥魯南撒流虛哥滋四子連害右丞蕭慶并子男亦被誅
師臣密奏　師當作帥節要
遂致章敗　遂節要作遂
謚貞愍　此下當加圖像衍慶宮配享太祖廟廷
守貞傳
後張汝霖奏高陀韓獄起　韓當作斡

古人常刑　人當作有
遂知都府事　都當作大興
君子故相完顏守貞　中州集周昂冷巖行賦冷巖相公所居詩注云冷巖賢宰相宗室守貞自號也亦見歸潛志
守能傳
守能破執　北盟會編紹興三十一年十月二十日王彥克商州獲知州昭口大將軍完顏守能
卷七十四
目　宗翰注子斜哥　子當作孫
室望　室元作宗是
宗翰傳
宗翰　宋史作宗維　沈良靖康遺錄孫覿自青城還說二帥之狀稍罕魁偉蜂目豺聲二太子黑而短其言如僧家咒咒儆故使宗翰及完顏希尹來賀捷　宗翰當刪　及當作與
宗翰爲右軍　太祖紀作中軍
上顧謂宗翰曰　宗翰當刪
竟用宗翰策　宗翰當刪作其
蒲家奴宗翰魯宗翰宗磐副之
翰宗幹宗望　宗盤本衍魯字譌幹字脫宗望字據紀改元本作蒲家奴宗翰宗幹宗盤副之亦脫宗望字又譌磐字
宗翰駐軍北安　北安二字當刪
殺其子晉王敖魯翰　翰元作幹
宗翰使將銀瓶　宗翰當刪作因
宗翰勸果　翰元作幹是
宗翰弟札保迪　宗翰當刪
宗翰請曰　宗翰當刪
給宗翰軍　宗翰當刪作其
請分宗望撻懶石古乃精兵　石當作迪　案迪古乃即完顏忠
宗翰發自河陰　宗翰當刪
宗翰乃還山西　宗翰當刪
宗翰克太原　宗翰當刪
宗翰至汴　宗翰當刪

使皆執其手以勞之　案遼國語解執手禮將帥有克敵功上親執手爲慰勞若將在軍則遣代行此禮如聖宗獎諭貫盜是也史宗惟宗雄則太祖親執此與宗望太宗使勗代行又宗弼傳命撒改往軍中勞之丞相襄傳謀衍挹其手亦同

與大軍北還　宋鈔紀靖康二年夏四月庚申朔金人以帝及皇后皇太子北歸凡法駕鹵簿皇后以下車輅鹵簿冠服祖器法物大樂教坊樂器祭器八寶九鼎珪璧渾天儀銅人刻漏占器景靈宮供奉太清樓祕閣三館書天下州府圖及官吏內人內侍伎藝工匠倡優府庫蓄積爲之一空

賜宗翰鐵券　宗翰當削作以

從宗翰行　宗翰當削

其四月七日兩書　日當作月

歸德叛都統大紇里平之　十字當削　案此偽宗弼傳文非史官誤入即胥手誤鈔亦不詳其故

熙宗即位　此下當加入朝　案據集禮當在天會十三年二月

天會十四年薨　四當作五　案張暹金節要載粘罕獄中上書及下粘罕詔以爲誅死與史不合乃宋人誣詞不足據

謀桓忠　此下當加圖像衍慶宮

宗望傳

已克中都　都當作京

逐越虞孛古野里斯等　野里斯即雅里斯見太祖紀天輔六年

使希尹奏請徙西南招討司諸部於內地　郡元作部是

泥及遼主於石輦驛　泥當作追

蒲家奴爲後繼　此下當加至烏里雅鮮不及紀

宗望妻室　宗望當削作與

宗望與當海四騎　宗望當削作復

太祖嘉宗望功　宗望當削作其

宗望欲移書督之　宗望當削

上召宗望赴闕　上當作會　宗望當削

宗望至軍　宗望當削作既

宗望爲南京路都統　宗望當削作詔以

宗望奏曰　宗望當削

宗望至三河　宗望當削

宗望留軍中　宗望當削

宗望請任以軍事　宗望當削作亦

語在宋事中　五字當削

宗望至河上　宗望當削

奔時　時當作晤

詔宗望曰　宗望當削

是月宗望薨　是當作六　案太宗紀天會十五年六月庚辰薨　趙子砥蕩寇錄丁未七月初二日太子往御寨離燕山七百里到涼嚴炳傳案亡歿族人皆擄面號泣其尸載來燕山九月初歸本國

謀桓肅　此下當加圖像衍慶宮

齊傳

授鎮國上將軍　上北作王非

京傳

判大宗正事　案海紀貞元三年如上京遷特宮傳略

卿兄文　案又既爲京兄京傳似當列文傳後殆以所生母爲次

文傳

賜錢二萬貫　即石哥事

文名敬仙諸門　文當作門　跋下當加之　召元作名非

降仙南軍節度副使　仙當作志

文知本府使至　案文防禦德州屬山東西路而稱河北東路河間府爲本府則當時必有割據事地志失詳

卷七十五

虞彥倫傳　此卷敘遼降臣地名多存遼舊

初取臨潢　初上當加國

盡殺城中契丹　案遼蕭乙薛傳彥倫以城叛乙薛被執即此

知新城事　即會平州習古乃所築者

爲宋國歲元使　宋高紀紹興十六年皇統五年十二月辛未金遣虞彥倫等來賀明年正旦繫年要錄作會盜尹紀表皆失載

改禮部尚書　集禮時享天德二年四月虞彥倫攝光祿卿終

毛子廉傳

遣謀克辛斡持劾　持當作特　即前虞彥倫傳辛謀特劾

會不念國王定策之功邪　功當作事　案國王指悔陵父宗幹

李三錫傳

金兵次萊州　萊已作來

改知嚴州　北京與中府興城

進官汝州防禦使　汝元作女非

李使夔傳

奉聖永興人　西京德興府德興縣

天輔六年　輔北作府非

沈璋傳

授太常少卿　此上當加璋招集居民遷業者三千餘家余嚴傳

左企弓傳

再遷榮州觀察判官　五知三司使事　七十六字當削　案金臣傳中敘遼事喻如改嫁之婦嘵嘵述故夫家事縱極張皇有何興起且恐聽者亦應耳倦不如緘口之爲愈也

太祖入城受降企弓等猶不知　案企弓與虞仲文曹勇義康公弼三人皆由進士出身致位宰輔畏金之威畔命改節史臣曲筆乃於款降時下猶不知三字語亦刻矣他日世宗有言曰遼人自古忠直者鮮遼兵至則從遼宋人至則從宋本朝至則從本朝其俗蕩隨有自來者即指若輩更改太祖紀復有樞副張彥忠此傳不詳或即張琳而遼本傳不載其字

卷七十五

謚恭烈　此上當加賜

濟國公　此下當加仲文勇義公弼並賜謚文正文莊忠肅天會七年賜中書令太保侍中正隆二年改贈特進濮國定國道國公

虞仲文傳　當全削　中州集有詩又李之純虞舜卿送橙酒詩注云爲仲文之裔

曹勇義傳　當全削

康公弼傳　當全削　大金國志天會元年夏張瑴叛粘罕謂公弼曰吾欲擒張瑴何如公弼曰是瑴之叛也親見瑴論金

國之意發日契丹八路令特平里作印故有買志所以本紀
甲者助蕭幹也公鄉達其語略特字 案此事應入公鄉傳
第攷太宗元年無夏日破燕山時粘罕自云中回志附會
之說不足取 又史言於左企弓傳總敘降事故三傳略去
專述遼事不意卒言又上竟株去降殺等文遂使遼官金將
一片模糊雖起三人於地下自讀之亦當不解眞不知限斷
極矣不如削僭爲合例

企弓子泓瀛淵 案泓淵有傳瀛無攷性偽齊錄差除燕人
左瀛禮部侍郎交聘表天德四年爲賀宋正旦使那安國傳
爲都轉運使一百除名當是

左光慶傳

再轉西上東上閤門使 此下當加遼使高麗又使宋遼
平時喜爲善言 此上當加光慶

卷七十六

宗磐傳

宗磐與幹魯宗翰宗幹魯爲之副 幹魯二字當刪 下脫字
當作皆

而宗雋 此下南北本皆存空白一葉已據永樂大典補今錄
於後

遂爲右丞相用事撻懶屢尊功多先爲劉豫立爲齊帝于是復
倡議以河南陝西地與宋使稱臣熙宗命羣臣議宗室大臣皆
言其不可獨宗磐宗雋助之卒以與宋其後宗磐宗雋撻懶謀
作亂宗幹希尹發其事熙宗下詔誅之坐與冥飲者皆死制次
貢有差赦其弟斜魯補等九人并赦撻懶出爲行臺左丞相皇
后生日宰相諸王妃主命婦入賀熙宗命去樂曰宗磐等皆近
屬輒構逆謀情不能樂也乃以黃金合及兩銀鼎獻明德宮太
皇太后并以金合銀鼎賜宗幹希尹焉

宗固本名胡魯天會十五年爲燕京留守封豳王宗雄本名斜
魯補封代王宗偉本名阿魯補封原王宗英本名斜沙虎封滕
王宗懿本名阿鄰封鄂王宗本本名阿魯封原王鶻懶封冀王
宗美本名胡里甲封豐王神土門封鄂王斜字東封霍王幹烈
封蔡王宗哲本名鶻沙封畢王皆天眷元年受封宗頴本名阿
魯帶大會二年薨皇統五年贈金紫光祿大夫後封徐王宗磐

既誅熙宗使宗固子京往燕京慰諭宗固既而翼王鶻懶復與
行臺左丞相撻懶等謀反伏誅因降封太宗諸子且下詔曰燕
京留守豳王宗固等或謂當絕屬籍朕所不忍宗固等但不得
稱皇叔其母妻封號從而降者皆依舊典皇統二年復封宗雄
爲代王宗固爲判大宗正三年 凡二十行有奇計四百三十
五字三年與後葉首爲太保文接

復倡議以河南陝西地與宋 元無復字 倡元作唱 元無
地字

皆言其不可 元無皆字

獨宗磐宗雋 元無獨字

宗固傳

封原王 原當作陳

復與行臺左丞相撻懶等謀反 元無等字

因降封太宗諸子且下詔曰 元無因降封太宗諸子且下九
字 案永樂大典所據乃眞初本今所借校之元刊本已不
免脫譌致其脫去十四字可見矣

三年爲太保 三當作六

是歲薨 當作七年薨

而宗磐尤敗尼 而字當刪

熙宗厚於宗室 熙上當加而

使攝右將軍 右上當加衛

宗本傳

宗幹謀誅宗堯 堯當作雋

使尚書省令史蕭玉 令紀作譯

與玉言大計 玉言北作言王非

本名胡里甲 五字當刪 案文已見前

北京留守卞 案宋高紀紹興十七年五月辛巳金遣完顏卞
賀天申節繫年要錄云右副都點檢節此人與列傳者不同

海陵使太府監完顏馮六 案傳中雜入馮六劉翼事至二三
百字無謂

潛玉傳

朕今欲伐江南 案玉爲海陵腹心豈有至南京後方論以伐
宋事而議始不合鄒益玉與張浩共事必於海陵弒後私相

傳竊以成其黨蓋掩後人耳目也今宜不察遂因此議不涉於
後傳傳非也

符堅百萬付晉 符已作苻

杲傳

杲爲昃勃極烈 昃太祖紀作國論

下金山縣 案地志北京路泰州有金安縣無金山縣

諸曰遼政不剌 剌當作賴 案文全見太祖
紀

則欲視我兵少則迎戰 則欲視三字當改作議覘我

詔曰汝等提兵於外 王使知朕意 九十一字當刪 案文已
見太祖紀

趙摶皇摶 摶字已刪

使使完顏希尹等 上使字已作杲

因降封太宗諸子且下詔曰 元無因降封太宗諸子且下九
字 案永樂大典所據乃眞初本今所借校之元刊本已不
免脫譌致其脫去十四字可見矣

三年爲太保 三當作六

是歲薨 當作七年薨

而宗磐尤敗尼 而字當刪

熙宗厚於宗室 熙上當加而

使攝右將軍 右上當加衛

宗本傳

宗幹謀誅宗堯 堯當作雋

使尚書省令史蕭玉 令紀作譯

與玉言大計 玉言北作言王非

本名胡里甲 五字當刪 案文已見前

北京留守卞 案宋高紀紹興十七年五月辛巳金遣完顏卞
賀天申節繫年要錄云右副都點檢節此人與列傳者不同

海陵使太府監完顏馮六 案傳中雜入馮六劉翼事至二三
百字無謂

潛玉傳

朕今欲伐江南 案玉爲海陵腹心豈有至南京後方論以伐
宋事而議始不合鄒益玉與張浩共事必於海陵弒後私相

傳竊以成其黨蓋掩後人耳目也今宜不察遂因此議不涉於
後傳傳非也

符堅百萬付晉 符已作苻

杲傳

杲爲昃勃極烈 昃太祖紀作國論

下金山縣 案地志北京路泰州有金安縣無金山縣

諸曰遼政不剌 剌當作賴 案文全見太祖
紀

則欲視我兵少則迎戰 則欲視三字當改作議覘我

詔曰汝等提兵於外 王使知朕意 九十一字當刪 案文已
見太祖紀

趙摶皇摶 摶字已刪

使使完顏希尹等 上使字已作杲

因降封太宗諸子且下詔曰 元無因降封太宗諸子且下九
字 案永樂大典所據乃眞初本今所借校之元刊本已不
免脫譌致其脫去十四字可見矣

三年爲太保 三當作六

是歲薨 當作七年薨

而宗磐尤敗尼 而字當刪

熙宗厚於宗室 熙上當加而

使攝右將軍 右上當加衛

宗本傳

宗幹謀誅宗堯 堯當作雋

使尚書省令史蕭玉 令紀作譯

與玉言大計 玉言北作言王非

本名胡里甲 五字當刪 案文已見前

北京留守卞 案宋高紀紹興十七年五月辛巳金遣完顏卞
賀天申節繫年要錄云右副都點檢節此人與列傳者不同

海陵使太府監完顏馮六 案傳中雜入馮六劉翼事至二三
百字無謂

潛玉傳

朕今欲伐江南 案玉爲海陵腹心豈有至南京後方論以伐
宋事而議始不合鄒益玉與張浩共事必於海陵弒後私相

傳竊以成其黨蓋掩後人耳目也今宜不察遂因此議不涉於
後傳傳非也

符堅百萬付晉 符已作苻

杲傳

杲爲昃勃極烈 昃太祖紀作國論

下金山縣 案地志北京路泰州有金安縣無金山縣

諸曰遼政不剌 剌當作賴 案文全見太祖
紀

則欲視我兵少則迎戰 則欲視三字當改作議覘我

詔曰汝等提兵於外 王使知朕意 九十一字當刪 案文已
見太祖紀

趙摶皇摶 摶字已刪

使使完顏希尹等 上使字已作杲

因降封太宗諸子且下詔曰 元無因降封太宗諸子且下九
字 案永樂大典所據乃眞初本今所借校之元刊本已不
免脫譌致其脫去十四字可見矣

三年爲太保 三當作六

是歲薨 當作七年薨

而宗磐尤敗尼 而字當刪

熙宗厚於宗室 熙上當加而

使攝右將軍 右上當加衛

宗本傳

宗幹謀誅宗堯 堯當作雋

使尚書省令史蕭玉 令紀作譯

與玉言大計 玉言北作言王非

本名胡里甲 五字當刪 案文已見前

北京留守卞 案宋高紀紹興十七年五月辛巳金遣完顏卞
賀天申節繫年要錄云右副都點檢節此人與列傳者不同

海陵使太府監完顏馮六 案傳中雜入馮六劉翼事至二三
百字無謂

潛玉傳

朕今欲伐江南 案玉爲海陵腹心豈有至南京後方論以伐
宋事而議始不合鄒益玉與張浩共事必於海陵弒後私相

傳竊以成其黨蓋掩後人耳目也今宜不察遂因此議不涉於
後傳傳非也

符堅百萬付晉 符已作苻

杲傳

杲爲昃勃極烈 昃太祖紀作國論

下金山縣 案地志北京路泰州有金安縣無金山縣

諸曰遼政不剌 剌當作賴 案文全見太祖
紀

則欲視我兵少則迎戰 則欲視三字當改作議覘我

詔曰汝等提兵於外 王使知朕意 九十一字當刪 案文已
見太祖紀

趙摶皇摶 摶字已刪

使使完顏希尹等 上使字已作杲

因降封太宗諸子且下詔曰 元無因降封太宗諸子且下九
字 案永樂大典所據乃眞初本今所借校之元刊本已不
免脫譌致其脫去十四字可見矣

三年爲太保 三當作六

是歲薨 當作七年薨

而宗磐尤敗尼 而字當刪

熙宗厚於宗室 熙上當加而

使攝右將軍 右上當加衛

宗本傳

宗幹謀誅宗堯 堯當作雋

使尚書省令史蕭玉 令紀作譯

與玉言大計 玉言北作言王非

本名胡里甲 五字當刪 案文已見前

北京留守卞 案宋高紀紹興十七年五月辛巳金遣完顏卞
賀天申節繫年要錄云右副都點檢節此人與列傳者不同

海陵使太府監完顏馮六 案傳中雜入馮六劉翼事至二三
百字無謂

潛玉傳

朕今欲伐江南 案玉爲海陵腹心豈有至南京後方論以伐
宋事而議始不合鄒益玉與張浩共事必於海陵弒後私相

士談趙伯璘爲誌高宇以趙貴命趙爲之而二人書素其文
額所濡甚厚
拜右丞相　右當作左紀表
檀奴傳
元奴爲宗正丞　六字當削　案文見下本傳
永元傳
蠹獄訟　蠹上脫一字
暨亂賦役　暨當作嘗
寧國家婢醜底　案寧國似公主封號而官志無是名疑定國
之譌
相棣順義　當作棣順義相
充傳
羅都元帥府　羅元作龍是
袁傳
西京兵馬　此下當加都監
與蒲家姻戚　姻北作奴非已改
乃上變告之　告之二字當削
須呂　二字當有譌
卷七十七
目　撻懶　當作昌
宗弼傳
宗弼軍復先登　宗弼軍三字當削
宗弼乃得至江寧　宗弼當削
擢宗弼　宗弼當削作之
宗弼發江寧　宗弼當削作遂
宗弼將撻懶　宗弼當削　察下當加知
詔宗弼爲太子　五字當削作加太保
太師宗幹以下　幹已作幹與元本合
並加忠承校尉　承已作勇
宗弼已啟行　宗弼當削
北寧軍　北元作比
宗弼以便宜　宗弼當削作遂
往軍下劣之　下已作中

三年二月　三當作二
今天其悔過　過已作禍
皇統三年　三已作七
皇統八年薨　皇統二字當削　征蒙記兀朮曰吾近因賊徒
激憤氣衝守信昌日前痛發作遇陰風痛連骨髓忽承詔報
宇文國相連中外官守七十餘員欲乘邊事未息及遷都之
亢謀反幸得萬戶司寇惟可也首告捕獲宇文等請元帥暫
歸朝議事至月宣到皇叔都元帥遂國王病篤親筆遣四行
府帥曰吾天命壽短恨不能與國同休少年勇銳冠絕古今
事先帝南征北討爲大元帥左都監行營號太子軍東游海
島南巡抗越西過興元北至少不到雲城今契丹漢兒侍我
歲久服心於吾吾大慮者南宋近年軍勢雄銳有心爭戰聞
韓張岳楊列有不協國朝之幸我今危急雖有其志命不可
保遺言於汝等我死後宋若敗盟大舉北來乘勢惑中原人
心復故土如反掌不爲難矣吾術付汝等切宜謹守勿忘我
戒如宋兵果勢盛敵強擇兵馬破之若制御所不能向與國
朝計議擇用智者爲輔遣天水郡王安坐作京其理無有弟
與兄爭如尚悖心可輔天水郡王併力破敵如此又可安中
原人心亦未深爲國患無慮者一也宋若守我普言奉國朝
命令時通國信孟以和好悅其心目不數歲後供需歲幣色
色往來竭其財賦安得不重欲於民江南人心奸狡既擾亂
非理人心必作叛亂無慮者二也十五年後南軍衰老縱用
賢智亦無驅使無慮者三也俟其失望人心離怨軍勢頹壞
然後觀其舉措此際汝宜一心選用精騎謀用材略備其水
陸取江南如拾芥何爲難哉爾等切記吾囑吾昔南征目見
宋人兵器大妙者不過神臂弓次者重弩外無所畏今付樣
造之元帥死聞大孝昭烈皇帝　案紀作越國王諸書多稱
遂于施宜生傳撰太師梁王宗弼墓銘傳皆失載
配享太宗廟庭　此下當加圖像衍慶宮　祠堂碑見元一統
志
亨傳
以亨爲右衛將軍　亨當削
謂亨曰　亨當削

其實忌亨也　亨當削作之
卽捕繫亨以聞　亨當削
夜至亨因所　亨當削
亨比至死　四字當削作比死
張邦昌傳　宋史叛臣傳第四百七十五卷文繁不錄
宋史有傳　四字當削　案史中同禽休邪律余睹遼史有傳
此與劉豫宇文虛中王倫宋史有傳攷元修宋史成於至正
三年在遼金史後不應先下此語
天會五年　五當作四
劉豫傳　宋史叛臣傳同上
任爲河北西路提刑　西路二字當削　案宋史此路不分東
西
以九月朔旦授策　七字當削作詔授豫策
臣宗翰臣宗輔議　兩臣字當削
降淮寧永昌順昌興仁府俱爲州　永昌降州未詳
二將由此必不和　和元作知非
宋主閤門宣贊舍人徐文　十字當削作宋將徐文　案下徐
文本傳云浙西沿海水軍都統制此乃舉其他官不如宋史
豫傳之言明州守將爲直接也
三年進封曹王　三當作二
皇統三年薨　皇統二字當削　三當作六
劉豫傳
復爲興平軍節度使　案地志濟南自作興德
昌傳
丙卯　卽斛卯阿里
不能安輔其衆　輔元作補是
後爲右副元帥　六字當削　案紀天會十五年十月以元
帥左監軍爲左副元帥則知十五年之前未爲右副元帥也
爲詔論江南使　論作諭是
乃下詔誅之　案張滙金節要載誅粘罕詔乃千古誣案今攷
繹詔文定爲誅撻懶詔改正錄之於後　下撻懶詔門不先
正制宣漢前賞所以發有功非濫恩也罰所以誅有罪非縱
怒也朕惟國相撻懶輔佐先帝曾立邊功追先帝上仙朕繼

承丕業眷惟元老俾董征詠不謂持吾重權陰懷異議國人皆曰可殺朕躬非敢私徇奏對悖慢理當棄殛以彰厥過嗚呼四時出而復興漢室二叔誅而再造周基去惡用賢其鑒斯在布告中外咸使聞知

書淮寧乃罷兵　案此卷主敘宗弼書淮事故中附張邦昌劉豫而於撻懶傳未敘出本意作結攷異謂三人並載失其旨矣

卷七十八

劉彥宗傳

父霄至中京留守　案癸辛雜識以侍中爲劉霄誤

擢進士乙科　案中興御侮錄云得我叛臣劉彥宗則以爲宋人非

邪律雅里　雅已作揑

留宗翰都統軍事　留當作以

中京等兩路　中當作南宗望傳

皆承制注授　燕雲錄金國懶海漢兒契丹等皆差知州通判知縣場務官吏有元帥府亦差除郎外如知州知縣若兩處朝廷差官元帥府更差即是三人互相爭權乞取財物乃至科錢供輸皆出民間有公事在官先漢兒次契丹方到公人丁未冬宰相劉彥宗差一人知燕山玉田縣國裏朝廷亦差一人來交割不得合怒而歸無何國裏朝廷遣使命至燕山拘取劉彥宗賜死續遣一使來詳議彥宗各賂百婚乃已

執二帝以歸　此下當加彥宗表請復立趙氏不許　案太宗紀天會五年正月乙未劉彥宗上表請復立趙氏不聽張邦昌傳同弔伐錄載其表文此說良非附會且以歸下必係脫文否則此語無著至泰和回天錄載金朝劉彥宗侍中云一千年後亦不得說著趙氏燕雲錄云近來遣使數輩皆不得達劉彥宗曰金國止納楚使焉知復有宋也此等語皆不足信

謚英敏　此下當加圖像衍慶宮配享太宗廟庭

劉萼傳

彥宗季子也　案下答傳云次子則此傳似當次答後然答傳云從父兄出降疑季爲長字之誤

劉答傳

八年　年當作月

丁父憂明年　當作六年丁父憂

皇統元年　元當作二紀表

五年　五當作六紀

諸將請約之　約當作納

海陵即位　即位二字當削

劉頒傳

魯瑣對拜時並髮體有足疾似單跪者　案此下當有申明改使王處久所以不復報改之語必係脫文

時立愛傳

承謙　謙當作諫　程卓使金錄時諫墓在縣東北二里本遼人金興復東京度使兼侍中金李安時立愛墓誌銘公父遼承諫積累巨萬發倉貸人每折其券負郭沮洳常阻行路創石爲界人得平步蓋慶侯錦是生我公　案遼史拾遺引新城縣志本此

遼太康九年　此上當加立愛

今遼韓號阿里等　號元作羅

遂去平州　此下當加歸鄉里

立愛既去平州歸鄉里　九字當削

從宗望軍數年　節要韓里不建樞密於燕山以劉彥宗王之佐守建樞密於雲中以時立愛主之人呼爲東朝廷西朝廷　案傳無主雲中事不合

韓企先傳

回翔不振　當改作仕未達　案傳韓太文非史體史官於韓企先碑語必咨於王　王當作企先　案上文加振益蒼章博通經史或衍誤顯諫等句皆全盜碑語已與史例有違而此句并下一王字企先封濮王碑必作於皇統間眞贋敗露矣中州集載正大中李長源從事史院見新進纂修諸危坐其傍大呼曰看秉筆大率此等作手　又據處後錄云哲宗實錄其舊書率崇宣間貴游子弟預討論於名臣行事多略而新書復急於成書不加搜訪有一傳而僅載歷官先後者又止據各家碑誌傳中合書名猶稱公者此傳之稱王亦此類也

韓鐸傳

字振女　女元作文是

金史詳校卷七

南海潘元杰仞校

宿松羅忠濟覆校

番禺陶福祥再覆校

烏程施國祁撰

卷七十九

鄒瓊傳

北演淮　北元作北是

兵馬鈐轄　鈐當作轄

附于齊　鶴林玉露紹興中劉光世在淮西軍無紀律張魏公爲都督奏罷之命參謀呂祉往廬州節制光世頗得軍心祉儒者不知權變縱束頗嚴諸軍憤怨統制酈瓊率衆縛祉送淮歸劉豫魏公方宴僚佐報祉至滿座失色公色不變徐曰此有說第恐被覺耳因索飲至夜分乃爲蠟書遣死士持以瓊言事可成成之不可速全軍以歸豫得書疑瓊分線其衆困苦之邊賴以安

知拱州　僞齊錄廢齊後統除合

趙間秦檜當國用事　案金源檜陰肆狡謀故帝紀中絕不一見而瓊論及之眞不知者以爲爲肉者宗霸喜爲知言瓊遇害其元中而不自覺也

委其鈐轄衛經　鈐當作轄

八年　此上當加皇統

李成傳

累官淮南招捉使　捉北作提非

齊廢　僞齊錄差除爲殿前太尉知許州

起爲眞定尹　案會編云中山府非

年六十九　直齋書錄解題征蒙記金人明威將軍登州刺史李大諒撰建炎征寇之子隱其父成降金者也中州集史學優傳妻李氏國初河南尹成之女孫小詩孫有思致學優嘗客京師有所眷人而不歸李作詩寄之云百年風樹底誰淚到君前學優得詩即日命駕　案成以盜起家而能善其後其去孔彥舟遠甚史臣指爲盜賊之靡髮以爲不足責過矣

孔彥舟傳

齊國廢　僞齊錄差除爲步軍都指揮使兼東平府

改南京留守　南當作西　案會編正隆元年知西京

竟死於汴　揚王江上錄有人譖彥舟者賜酒酖之彥舟捧爵號飲見其背上彫青鬼曰何物也彥舟曰臣少時不成器教人刺來曰卿如今成器故做甚彥舟股慄命充南京留守起行至路縊發而死

徐文傳

人呼爲徐大刀　部曲錄徐文本朝舊人徐大刀是也知萊州以抱海道

書國廢　僞齊錄差除爲汴京總管府水軍都統制

施宜生傳　程史施宜生福人也少游鄉校有僧過焉與之言引之鑑室下風爲呆曰援手周視曰刺有權骨可公可卿而覩子身之毛皆逆上且覆腕然則必有以合乎此西後可貴也時施汝爲訌建創宜生心欲以嚴莊尚謙自期而未脫諸口問其言大喜杖策徑謁汝爲恨得之晚亟尊用之亾何西汝爲敗變服爲傭渡江至泰有大姓吳翁者家僮數千指宜生傭其間三年人其之覺也翁獨心識之一日屏人問曰天下亂英雄雖跡亦理之常我觀汝非傭必以實告不然且捕汝於官宜生不服翁曰汝動作皆傭而微有未盡同者余日者燕客執事咸儼西汝獨遜諸傭撤器有噫聲此魚服而角也我固將全汝而何以文爲宜生驚汗亟拜曰主實生我不敢匿遂告之由翁曰官購方急圖形遍城野汝安所逃翁山有僧可託以心子交之舊矣介之入北策之良也從之翁贈之金贈之縞至寺服髡童之服以求納主僧者出儼然鄉校之所見也啟緘而留之數旬夜濟宜生於淮曰大丈夫當貴命耳子無求報心得志毋忘中國逆而順天所萌也金法無驗不可行遂殺一人于道而奪其符以至於燕金有附試畔歸之士謂之歸義試遂捷逆亮時有意南牧校獵園中一日而獲三十六熊廷試多士遂以命題宜生奏賦曰聖天子講武功雲屯八百萬騎日射三十六熊亮喜擢第一不數年仕至禮部尚書宜生方顯時過山僧至其國言於亮而尊顯之使乘驛至京東視海舟號天使國師不知所終　案宜生事又見蒿菴閒

本部郎中　癸辛雜識汴梁普賢洞記后碑甚雅金皇統四年四月一日奉議大夫行戶部吏部郎中飛騎尉施宜生撰并書

召爲翰林直學士　日下舊聞攷萬壽寺戒壇前已泐金碑一翰林直學士施宜生撰貞元三年立

竟從施欣爲於建創　事見蒿菴閒六卷

試一日獲熊三十六賦　貴耳集施宜生改名方人也入大金會爲奉使來館伴因語三十六熊賦云雲屯八百萬騎以八百萬騎對三十六熊何其鮮哉宜生語塞大抵南北二使皆不深書司射所載熊即羆也非獸也

張中孚傳　趙德麟侯鯖錄老种太尉師道豫知金人反覆上進二詩多爲張六太尉者收藏不達劉邠歸潛志國初張六太尉鎮西邊有鄧千江上望海潮詞張中孚行六即此乃獨率步曲　步元作部是

天會九年　九已作八

齊國廢　僞齊錄差除爲涇原安撫合

中孚遂入宋　北盟會編紹興九年三月永興軍路經略安撫使張中孚及其弟中彥來朝郭奕爲之詩曰張中孚張中彥江南塞北都行徧教我如何作列傳人皆道之

至汴　會編金元帥第六書據張中孚節使及弟中彥鄭僉年資政各係汴梁及陝右人氏早歲創廷皆嘗委以近上職任與餘人不同今逐家親族及地產俱在本鄉此三人者孝乞指揮并隨行家眷起發前來團聚復業

中孚元性孝友　案贊中識中孚中彥總親事雖反復趨利不顧綱常傳乃稱其孝友何其矛盾

張中彥傳

爲本路兵馬鈐轄　轄元作鎋非

爲秦鳳經略使　僞齊錄差除爲秦鳳安撫

與瓊處趙彬　僞齊錄差除合

以爲龍神衛四廂都指揮使　濟遁軍承宣使提舉佑神觀蜻海軍節度使　二十八字當削　案詳敘宋官似屬無謂

訟牒紛繽　繽元作紜是

轉眞定尹　部曲錄張忠彥本朝發遣人亮寇淮甸除步軍都統後除眞定總管

字文虛中傳　宋史三百七十一卷有傳　閒山戰嚴寺題名見淫水集詩

且視康王安否頃之臺諫以和議歸罪虛中罷爲青州復下遷
祠職建炎元年貶韶州　三十三字當改作且往來蔵割二
鎮宋以不職貶其官
二年康王　當改作天會六年宋康王
詔復資政殿大學士爲祈請使　資政殿大學士六字當削
賀天會六年也　此句當削
朝廷方議禮制度　王繪紹興甲寅通和錄金接伴官李聿興
言本朝目今制度並依唐制如衣服官制之類皆是宇文相
公同蔡大學并本朝十數人相爲平議某問蔡大學見任何
職答曰乾文閣待制他兒子松年見在三太子處作令史近
來本朝又爲于燕山一苑買錢買一所宅子大學云勝于他
汴京宅子又言宇文相公直歡喜當說道得汴京時歡喜猶
不如得相公時歡喜如今直是通家往來時復支賜宅庸裏
都滿也
明年洪皓至上京見虛中甚鄙之天會十三年　十八字當削
惟孟庚　庚當作庾
攜家北來　此上當加因之
俱有文集行于世　案虛中文有證類本草序又有增益冊文
集禮云又大同府興雲橋記學古錄引之又濟陽雜記敬齋
古今黈引之
王倫傳　宋史有傳與宇文虛中同卷
王勉元孫　王字當削　勉當作地
提懷太祖從父兄弟至宗儒太祖子也　七十九字當削
提懷宗磐宗儒三人　懷下當加與
宋以倫爲端明殿學士簽書樞密院事　十五字當削作宋遣
倫
保信軍節度使藍公佐剛之　十一字當削
皆以謀反屬吏至補而殺之于祁州　七十七字當削作皆以
謀反誅
閱進奉狀稱禮物不言職貢　案建炎通問錄云以兩具載頒
廷禮物以二十人桌載使人私覿禮物紹興通和錄云所攜
禮物六分粘罕以不皆有之獨不及金主萬一親到金廷何
以藉手又云有上太金皇帝表二聖二后表丞相元帥物狀

六封乞留軍前請者一皇上皇帝表且留下其餘將去雖當時
國裏朝廷節制甚遠宋人但知西朝廷進奉而已及至兩國
議和後親至上京表文失檢其積弊然也當鄭公有云兩國
和好則利歸人主不和則利歸臣下此言確盡情事
遣其副藍公佐歸至已渡淮　二十七字當削
宋人請和　四字當改作宗翰伐宋盡淮許宋和
三年二月宋端明殿學士何鑄容州觀察使曹勛　三當作二
宋下當加遣　端明殿學士五字當削　容州觀察使五
字當削
年六十一　案脩史者六人沙剛班王理伯蘇趙時敏費著商企翁　此人稍讀宋
人雜書者故于宋事小詳但忘其爲金史列傳與宋何涉耶
宇文虛中傳同又以撻懷宗翰宗雋等事詳爲罕見行間夾敘入之
不知諸人自有本傳何勞載筆
卷八十
目　熙宗二子　二當作諸
大莫　莫元作臭是
清安傳
丁巳翰奏告天地宗廟　詳集禮
道濟傳
命爲中京留守　案高楨爲同判見本傳
贊　諸班勃極烈者漢語云最尊官也　十三字當削
斜卯阿里傳
阿里乘之　阿里當削作遂
阿里先登　阿里當削
斡塞　即斡賽
阿里兵少　阿里當削作我
牛馬相食其騣尾　騣當作鬃
告急於阿里　於阿里三字當削
阿里以騎兵邀擊　阿里當削作復
阿里以八謀克兵　阿里當削作將
聞阿里來救　阿里當削
阿里散篤魯忽虛補三猛安　阿里當削作與
阿里與妻室　阿里當削

阿里與謀克常孫陽阿　阿里當削
還攻趙州降之　事在天會五年十二月名始見紀
時康民　此上當加宋將
阿里使諸軍　阿里當削作乃
阿里與蒲盧渾　阿里當削
阿里斜喝韓常三猛安　阿里當削作與
詔賜阿里錢　阿里當削
謀智敏　此上當加大定開定亞次功臣圖像衍慶宮
阿里終與之　阿里當削
突合速傳
生擒其將　此下當加遣
宗輔駐師鄧州　宗輔當作銀朮可
賜應國公　此上當加大定開定亞次功臣圖像衍慶宮賜特
進
烏延蒲盧渾傳
遂將漢兵千　千下當加人
奪宗爲右輔元帥至遂拔和尚原　輔當作副　二十二字當
削
并親管謀克　此下當加後定亞次功臣圖像衍慶宮
赤盞暉傳
故當以張爲氏　案山東通志密州諸城縣學碑貞元間副帥
密張暉建即此又海紀多作張暉
後家萊州　萊已作來
領萊隰遷潤四州　萊已作來
加桂州管內觀察使　見上合住傳末詳
出爲興平軍節度使　此下當加改北京留守紀
詔曰武康　此下當加定亞次功臣圖像衍慶宮
大臭傳
吳王使臭　吳王當作開母
吳王聞而壯之　吳王當作開母
信德府　此上當加以
軍至濟州　此上當加明年
明年再伐宋　明年當作八月

奥爲河間路都統　節要建炎元年七月勃海萬戶大撻不也
屯兵河間
拜尚書右丞相　此下當加兼中書令
梁國公　此下當加大定間定亞次功臣圖像衍慶宮
大磐傳
以大臣子　案磐爲右驍騎副都指揮使討單州賊見海紀海
陵被弒驍騎指揮使大磐來救見完顏元宜傳傳略
除嵩州刺史　案移剌趙三傳本刺登州以治狀不善下遷傳
略
員思忠　三字當削
削四官　見世宗紀大定二十三年
阿离補傳
爲行臺左丞相　左當作右
徐國公渾黜　無傳　太祖紀甲午十一月遼將赤狗兒戰于
窩州僕瓜渾黜敗之天輔六年八月辛丑中軍將完顏渾黜
敗契丹奚漢軍六萬于高州襲室傳攻黃龍府上使完顏渾
黜等以兵四千助之銀术可傳同拔离速傳天輔六年遼兵
奄至古北口使襲盧火涿黜各領二百擊之渾黜請濟師宗
翰欲自往希尹襲室曰此易與百請以千人爲公破之渾黜
以騎士三十人前行至古北口遇其游兵遂入山谷遼人以
步騎萬餘追戰亡騎五人渾黜退據關口拔离速奮擊大破
之希尹傳同
后古乃　后當作習
蒲察后家奴　案諸傳止稱蒲察突合速傳稱后家奴全稱者
唯此傳
紐青光祿大夫蒙适　光當作榮　無傳　太祖紀收國元年
十二月追盜至護步答岡完顏蒙括身被數創力戰不已功
論最闍母傳李蘆蒙括等獲契丹九斤與中平又取南京時
使僕瓜蒙括兩猛安屯潤州麻吉傳屯兵高州以兵援蒙括
李蘆烏延婆盧渾傳將兵千人隸完顏蒙括攻眞定宋主在
揚州與蒙括將萬騎襲之烏孫謙論傳從蒙括攻東京及廣
寧又再伐宋蒙括戍開州捷懶傳蒙括取趙州
阿魯補　此冶詞子

鎮國上將軍烏林荅泰欲　無傳　太宗紀天會五年十二月
泰欲敗宋將李成于淄州闍母傳泰欲又破敵于鹽城鎮宗
翰傳遣泰欲馬五襲宋主于揚州拔离速傳同兀朮傳泰欲
攻王善軍二十萬克濮州又宗翰至江寧泰欲以兵來會烏
延吾里補傳與李蘆泰欲破賊王義軍于州南
金吾衛上將軍耶律馬五　亦作馬哥無傳　余睹傳天輔元
年與都統馬哥軍于渾河銀术可希尹拒之馬哥遁去盧彥
倫傳遣將馬哥取隆潰彥倫拒守蒲家奴傳助撻懶擊遼都
統馬哥沃側傳從拔离速擊遼將馬五敗之杲傳遼主西走
都統馬哥奔擣里昌傳同宗翰傳宗翰使撻懶襲馬哥宗翰
傳諸將襲馬哥宗翰歸之京師遼天祚紀保大四年正月馬
五被執太宗紀天會六年正月伐宋馬五取房州八年十一
月馬五等擊吳玠于隴州宗翰傳襲宋主于都州馬五以五
百騎先至城下銀术可傳招討都監馬五破宋兵于文水宋
合速傳同敷英傳與都統馬五徇地漢上北盟會編御要建
炎元年七月屯兵于平陽四年四月牛皐擒全馬五太師
騎騎衛上將軍韓常　無傳　大金國志本傳字元吉燕山人
也父慶和在遼爲統軍太祖入燕常隨父降俱授千戶慶和
入侵江南屢戰有功授副統屯真定正授雄州觀察使常善
射以挽弧見稱射必入鐵兀朮渡江常爲先鋒至河南與向
子諲戰子諲不能敵攻圍八月城破兀朮自光蕃間南渡令
常先趨衛信以爲援兵兀朮攻明州常以兵從與張俊戰于
高橋俊遁兀朮自江南歸論功仍升爲萬戶都統屯河中府
未幾隨兀朮之陝西攻仙人關爲宋吳玠所敗常被南軍射
損左目衆不能支遂回軍然亦以此受知于兀朮兀朮首尾
陝西凡數年常必隨從其後順昌之戰常在白龍洲渦下素
聞城三十里未离琦以千餘騎擊之衆頗死傷兀朮既敗以
常守潁昌府方兀朮未征南之先常爲潁州守一日與其判
官宮茵論南北兵戰之事茵曰此非南人所能敵蓋使之也
常曰不然今昔事異昔我强彼弱今我弱彼强所幸者南人
未知北間事耳至順昌之敗其言始驗　阿魯補傳宗翰與
許州韓常會于汴斜卯阿里傳睿宗趨熙州阿里斜喝韓常
三猛安爲前軍宗翰傳戰富平陷重圍中韓常統矢中目殺

拔去其矢血淋漓以土塞創瘢馬奮呼搏戰遂解圍與俱出
海紀正隆六年十月宋人遂戰任安韓常軍御遂失利高昌
廟傳許州都統韓常用法嚴好殺人兵志正隆間嘗遣諸路
僕軍所存者猶有威勇威烈威捷順德及韓常之軍北盟會
編建炎四年七月太行義士石子明與金萬戶韓常戰于真
定大敗常軍紹興三十一年七月崔陟上劄子云陳許二州
兩千戶乃韓將弟韓致遠九百餘人前年已放散歸國又宋
史李全傳有韓常軍　案韓慶和降在天輔二年國志非
方傳
累官京兆少尹　官下當加同判大宗正事傳
詔戒之曰　案上文不載年次遂不知何帝之詔
簽書樞密院事　此上當加使宋還改表
初阿魯當授謀克未封而薨　卷下當加補　案郎上阿魯補
然上傳云世襲謀克不合
卷八十一
鶻謀琶傳
與弟胡麻谷渾坦　見斜卯阿里傳
迪姑迭傳
乙里補李蘆　案太祖紀收國元年作阿离本
阿葛罕傳
年六十五卒　當作卒年六十五
夾谷謝奴傳
長身多髯　髯當作力　案下文云既冠不應多髯
首一父　元作隨其父是
西京未下　此上當加天輔六年
宗翰復取河南陝西　此上當加天眷三年　案此傳全不紀
年略補之
大定初卒　此下當加子查剌
黃掘敵古本傳
吾春被圍於西山　吾春未詳
蒲察胡盞傳
十三年　三已作二
夾谷吾里補傳

暗土渾河人　卽庵吐渾津
牧嶺魯古于威州　威已作咸
遼主皋　主當作王
累官李特木部族節度使　木元北並作本是
劇賊嘯聚　劇北作據非
王伯龍傳
三年　三已作四
獲馬五百匹　百北作十
四年　四已作六
五年　當作天會元年紀　案此傳紀年多誤
進破孔彥舟鄜瓊衆三萬于洺州　進當作遣
于五餘萬　餘字當刪
劉立　立當作平
天春元年　元當作三
高慶傳
辰州渤海人　當作渤海辰州人　案遼金兩地志辰州並無渤海縣此乃書渤海關之誤寶也
及仙人關　關元作關是
改忻州防禦使　忻當作沂　普照寺碑
渾迪罕諸里特傳
隆州慕容閔阿胡勃出奏人也　阿當作河
閔燕浩傳之因閔並是
皇統元年　當作天會六年　案文上自天輔壬寅至皇統辛酉不應二十年無從征事且皇統止宗潤書淮一舉耳亦不應尚有唐州大名等戰事意改之
南京路遇敵軍　南當作汴　案金有兩南京平州稱南京天會四年已更名汴梁稱南京貞元元年始建號是時別無此路再燕山爲寇之南京亦安得有此無名兵事審之究屬汴京乃史官謬用迴書法其病與吾里補傳顯州之作廣寧同
改武衛軍都總管　案海紀三十二總管無此名
伯德特魯補傳
及招降平州蘇州境內　蘇尺作勃與元本合
安肅軍改爲州　改當作陞　州上當加徐志

耶律懷義傳
其子神都幹　卽移剌神都幹見世宗紀及爲斡子敢等傳
蕭王家奴傳
所州河間　所當作郝
趙賦傳
賦子孫司徒張通古子孫皆不肖　劉靜脩遺詩同仲輯欲北溪詩注源泉者北溪也金大行人張通古故居今爲巫覡所據
卷八十二
目　烏古論合三　合三元作三合是
郭藥師傳
甄五臣　中興叛逆傳作楊可世
藥師乃降　賈子莊陷燕記郭藥師降表略云臣素提一旅之師偶遭百六之運大金有羅通之路亟遂無可事之君宋主載加寡官是與念一飯之恩未報面六尺之軀可捐固知上帝之是依敢怨困獸之猶鬬昔也東征雖雷霆之怒可犯今也北面祈天地之景并容
太宗以藥師爲燕京留守　北盟會編靖康元年六月二十日丙辰斡离不發常勝軍歸本貫至松亭關盡殺之以郭藥師爲燕京留守斡离不至燕令常勝軍納馬及器甲弓劍南歸所部軍三千人行至涿州亦令納器甲至燕山又令納馬四月十八日稱云先起郭藥師常勝軍皆燕州人久離鄉土墳墓仰於四月十八日盡歸本處居住其千人長百人長等數十人往辭斡离不曰天祚待汝如何曰待我等厚趙皇如何曰待我等尤厚斡离不曰天祚待汝等厚汝反天祚趙皇待汝等厚汝反趙皇我無金帛與汝等汝定亦反我我無用爾等皆惶懼而退既行遂遣女眞四五十騎以搜檢器用爲名至松亭關路無問老幼皆搒殺之取其財物由是起義八千人皆盡而藥師平日所謂爪牙者無類矣
賜姓完顏氏　案賜姓完顏者郭藥師郭仲元郭阿郭董才汪三郎王拘兒李選兒佐李咬住張甫張進張閏國用安移剌衆家奴耶律懷恩及子元宜
詔賜諸姓者　賜諸當作諸賜

郭安國傳
燒延殆盡　燒延已作延燒
以完顏元宜爲都統　此下當加制
皆殺之　部曲錄郭安國燕人藥師之子亮宦淮日爲先鋒郭瑞孫安國之子亮時爲右護軍
贊　公叔廖　座已作痤與元本合
耶律塗山傳
遙里相溫　案相溫當卽遼官常袞敝穢詳穢之轉聲亦見茅齊自敘攷異云卽相公是也
爲西北路招討使　案弔伐錄宋主結構余睹書云且有西南招討大師同姓之助當卽此人但西南西北不符未知孰是
烏延胡里改傳　此傳專載軍賞
獲車四百兩　兩北作輛
天德改同知平陽尹　德下當加關
改歸順軍節度使　順當作德
烏延吾里補傳
爲懶路禪撒人也　禪下當加春
與李太欲　字下當加堇
人阿隆　阿已作河
蕭恭傳
坐問禁中起居狀　此上當加天德初
亦猶不謹　猶已作由
僕散渾坦傳
除慈州刺史　慈當作磁
汝有功舊　功舊當作舊功
鄒建充傳
知慶州　州當作陽
烏古論三合傳
再遷太子少詹事　案表大定四年奉使高麗傳略
贊　自收國用兵至于大定和宋以前用命之士雖細必錄
案又云云何以完顏潭驃完顏蒙括烏林荅泰欲耶律馬五
韓常等不立專傳
蒲仲恭傳

宋人意仲恭耶律余睹　恭下當加與
領三省事　案海紀天德元年十二月罷傳略
蕭拱傳　案此傳止敘海陵納妃禮事當削
戒傳者曰　傳已作使
蕭仲宣傳
卒六十四　六上北有年是
高松傳
阿琠　琠當作瑄
光英傳
義于同判大宗正方之家　方卽阿里補子見本傳
應國爲杞國　案大金國志應天門改爲通天當亦此時事傳
略
宋亦改光州爲蔣州光山縣爲期思縣光化軍爲通化軍云
案宋地志合　案此光化軍宋隸襄陽與隨州之廢光化縣
不同
元壽傳
天德元年　元當作二
翎思阿補傳
本欲殺汝　殺元作授非
卷八十三
張通古傳
除中京副留守　案僞齊錄廢齊後差除爲行臺右丞傳略
極力辯止　止當作正
子沈　案通古子孫不肖見趙臧傳
張浩傳
遼陽渤海人　當作渤海遼陽人　案辨證已見高彥傳又高
植高德基高衍同
兼侍中　當作兼中書令海紀
進拜左丞相　此下當加兼侍中海紀
海陵時時使宦者梁珫　北盟會編紹興三十一年七月崔涉
上兩府劄子金主新修燕京大內將畢復册脩京師其委任
丞相張浩彈壓宮闈軍號滿俄里衍提點宮係內官梁大使
子汝爲　部曲錄張汝爲字仲宣汝霖之兄浩長子后妃杨及

第葛王立貶爲庶人次年復官除戶部侍郎
汝能　案中州集張汝霖傳作汝翼
汝方　王庭筠傳與祕書郎張汝方品第法書名畫卽此
汝猷　卽仲謀見章紀明昌三年
張汝霖傳
字仲澤　部曲錄汝霖字仲澤遼陽人太師浩之子亮時特賜
及第尋復正奏名在翰林院葛王立遷吏部侍郎
兼禮部郎中　案表大定十三年八月以國子司業兼尚書戶
部郎中爲賀宋生日使與傳歷官不合
若治丞者　治已作右
蓋七月七日爲係景祖忌辰　祖當作宣　案太宗紀天會二
年七月壬午皇子宗峻薨是月丙子朔壬午正七日也
更用五月　五當作正
今與宋構好日久　構當作講
完顏守道　道當作貞傳
如能斟酌得中　斟當作酌
張元素傳
元素在東京　此上當加前
張汝霖傳
初以父蔭補官　官北作軍非
起復吏部郎中　此下當加使宋遣表
耶律安禮傳
未嘗一日怠溫凉　凉北作清
明年冬爲宋國歲元使　冬當作夏　歲元當作生日紀表
被詔治鞫　治鞫當作鞫治　鞫元作鞫非
納合椿年傳
改祕書監　案椿年有上壽太后致祭裴滿達等事傳略
正隆初　當作貞元初　案下文遷慈安奉山陵拜參政等事
海陵兵志皆係貞元間
賢室後賜名良弼　弼號賢相焉　二十二字當削　案良弼白
有傳
椿年薨　椿年當削
溫都思忠子長壽　子當作孫食志

郭宰傳　案金水集有郭忠毅傳節史傳所本也
己歲自刑　案此指辛巳歲爲正隆六年紀宰幾于四年此預
計耳
蔡磯　部曲錄字天錫山東膠東人少被虜亮特賜及第授廣
奉翰林文字葛王立遷待制
尚書省檄　檄當作掾
伏見故贈資政大夫祈宰　祈當作祁
卷八十四
目　椿盤溫敦思忠注子乙　乙當作孟
奔睹　當改作昂
梁傳
使撒离喝總之　李心傳建炎以來繫年要錄紹興元年更以
副統撒离喝爲陝西經略使卽此說見潛研堂金石跋尾都
統經略卽君碑
運破夾斜諸軍于饒風關　案宋高紀紹興三年云四川大震
卽此
擒其兩將撒葛悅等　將下當加還　等下當加又　案順文
讀之似所擒卽撒葛悅矣有是理乎此史官失檢句法或係
鈔脫
天眷二年　二當作三
擊走宋軍　案是時同州李世輔有獻甲坳執事見穀英門都
等傳此諱
與其子宗安　熙紀皇統八年以大理卿爲高麗封冊使
繼王勍者孫耶魯　繼已作魯
宜爲營葬　此下當加圖像衍臺宮
移盤溫敦思忠傳　案攷異以爲四字姓非也今攷官志吏部
白號之姓溫敦　烏春傳後爲溫敦氏次在徒單後移盤遼國屬解駱駝庫尊后土稱庶母稱
次在撒合烈前不相連續且史中以姓爲名者非一如
夾谷必蘭　宣紀興定四年完顏蒲察又九月烏古論蒲鮮哀紀天興二年唐括
唐古出　河東志徒單烏古論昭后傳完顏移剌屋烏延吾里補傳耶律納
合　安紀本傳完顏移剌古移剌道傳移剌斡合白華傳移剌
古里甲蒲察郭文振傳蒲察移剌都本傳阿勒根兀慈官如傳木虎移
剌荅　移剌荅傳　皆是此或一人而兼兩姓也

思忠與烏林荅贊謀　飾要烏陵思謀者本北遼合蘇款女氣
居遼地俗呼熟女眞知陝西熟番戶是也女眞烏陵之姓最
微賤小名撒盧拇女眞初起時思謀方寶柴爲粘罕得之嘉
其爲人遂以其弟厄窟馬之乳母妻之命爲都提點思謀弁
敏多智善以周身女眞之中素稱辨黠機術至深可取粘罕
用之爲心腹宣和間往來奉使作計議使燕地賦稅及舉兵
南侵等事皆豫其謀爲用事之人後以門下被掠入洛陽進
士吳蘇蘇閻立名曰思謀字仲遠粘罕以思謀累充奉使有
勞令樞密院白身差權太原少尹
楊抄潤色　抄已作朴
與習泥烈偕行　偕字當削
元帥府在陝西有　有已作者
爲行臺尚書左丞　此上當加齊國廢　案僞齊錄廢齊差除
云
因構謀殺之　構當作搆　謀上當加贊
大德三年　當作貞元元年
貞元二年　貞元當削
契丹撒八翰窩果反　翰窩當作窩翰
張浩進言被杖　案浩之進言不及思忠遼國安足計哉必有
附會
與思忠有隙　當作思忠與有隙
耨盌溫敦謙傳　案交聘表正隆四年十二月乙丑大契少尹
耨盌溫都謙爲宋弔祭副使即此傳脫載
癸巳　巳作辛卯
延燒太和神龍殿　案世宗紀有厚德殿無神龍殿
耨盌溫敦兀帶傳　案章紀泰和四年八月有溫敦案帶乃溫
敦氏者爲別一人
轉行臺右司郎中　此下當加使宋　案表在天德四年傳略
待郎敵斡郎中骨赧　案上文彥忠兀不喝有傳此二人未詳
昂傳
太祖平燕策功賜甲第一區　十一字當改入下其事遂定文
下　案平燕在天輔七年不得倒敘六年文上
趙鈞轉　即趙世昌見移剌成傳

海陵庶人從母姊也　姊當作女　案據下汝弟文改
高植傳
判廣寧尹　見刑志
謀克別木者　木元作木是
白彥敬傳
初名彥恭避睿宗諱改焉　睿當作顯
張景仁傳
字壽甫　部曲錄張景仁字受甫廣寧人劉仲淵楊別試及第
久在翰苑藝王立除侍讀學士　歸潛志子高祖南山翁女
長姑及舜將適人一時貴顯者爭求之翁皆不許張御史景
仁時在布衣以所業詣翁翁嘉之俄翁爲有司取士張賦甚
佳爲鄰坐者剽之盡坐同而黜已而翁知其然遽以長姑嫁
焉家人輩皆慍翁不恤也後三年翁復爲有司御試張擢別
試魁職歷清華以文章顯當世　案傳累官文上太略故採
人
宋國書中有賣鄰字　案歐陽修集賀契丹正旦書云玉扆正
時布王春而茲始賣鄰敦契講信聘以交修此類甚多弔伐
錄天輔七年三月宋國書云永沿鄰歡四月回宋書云得親
仁善鄰之美行程錄天會三年六月咸州謝表云祇造鄰邦
會編七月告慶書云尤賴仁鄰之睦亦間有之大約自紹興
稱臣後此字始革至大定稱姪宋人復有此語
景仁有文藝　集禮大定六年直學士撰尊號冊文十一年學
士院又撰尊號冊文十九年禮部尚書撰孝成皇帝謚冊文
元忠尚豫國公主　即魯國大長公主
卷八十五
永中傳
大定元年封許王五年判大興尹　集禮大定五年八月十二
日以判宗正英王文職從一品主爵正一品次國判府皇子
許王職正三品王爵正一品大國每遇朝參不見如何班次
下大常檢討唐宋公式親王大國許王班位在次國英王上
進封趙王　此下當加授猛安泉
拜樞密使　案世宗紀大定十四年有買馬事傳略
親章宗　此上當加讓

進封漢王　元文類元好問右丞相耶律履碑云章宗朝太府
少監李特里爲漢王長史吏卒苦其苛暴誣以怨望語逮漢
王有司論當死公上封事言陛下飛龍之始當以親親爲先
李特里之獄本出構成就使實如所論猶當以漢王之故容
之況疑似之間乎書奏即日原之　案此事與下置王傳府
尉官關照不容略去
再賜永中修公廨錢三百萬　案秋澗集上世祖書云昔以金
世宗諸王有以不給而請告者世宗曰汝輩何駭不知府庫
之財乃百姓之財耳我但總而主之安敢妄費世宗如此而
章宗初年所賜金銀錢絹不下數十萬大非祖訓矣致有後
日之禍
初置王傅府尉官名爲官屬實檢制之也　十六字當改入上
而嫌忌自此始矣文下　初上當加丙午　案王傅劉仲洙
府尉裴滿亨見本傳
章　已作璋音章
永中子孫禁錮　案官志遙把衛王鎬王兩宅有都鈐轄四員
興定三年設又把胡魯傳有巡護衛王宅都牌把九斤宣紀
徙衛紹王鎬屬王家屬於鄭州在貞祐二年五月至四年十
月築垣牆於隙地又徙京師陵川集青城行云城荒園滅猶
有十仞牆牆頭密布生荊棘即此
天興初詔免禁錮　遺山集夾谷公銘明昌以來鎬屬王衛紹
王族屬皆終身禁錮男女幽閉絕婚嫁之望公建言二族僇
辱既久賤同匹庶就有詭謀誰與同惡宜釋其夙怨宏以大
度使之各就人道遂生化之性夫國君不可以仇匹夫仇之
則通國皆懼匹夫且然況骨肉乎　陵川集青城行云最苦
爲王家兩族二十餘年不曾出朝朝點數到堂前每向官司
求米肉男哥女妹白夫婦靦面相看苑更酷一旦開門見天
日推入行間便誅戮　案二族自天興元年四月甲子驛白
便至二年四月癸巳及雜止三百三十日
永蹈傳
末期月　月字當削
以衛王永濟子按辰爲永蹈後　宜紀貞祐三年九月命司屬
令和尚謙治鎬國公第上日按辰所爲不愼或至犯法舍之

則理所不容治之則失親親之道但當設官以防之耳官志有提控輦國公家廟　案此文不應略去

永功傳

好法書名畫　續夷堅志米元章華陀帖二十八字靖康之變流落民間所三四傳乃入越王府王樞爲內府所收祕之二十年無知者紹和末都城閱貫道與文士輩請仙元章降筆貫道因問先生華陀帖神跡超越輝映今古怖京破失所在先生於平日得意曾定知爲何人所祕願以見告卽批云當就越邸求之庸都運才卿王妃之弟貫道以爲言才卿請於妃果獲一見王薨於汴門禁隨廢文士得從王之子密公游往往見爲東坡夢杜子美自解人陳圖謂爲書生習氣以此事觀非謗言又遺山集霍章小集注云越邸有柳公權紫絲鞋歐陽卒更海上楊凝式乞花等帖

進封曹王　此下當加詔親親事以習爲政紀

十七年授活活土世襲猛安　世宗紀在十一年

老嫗與男婦　此上當加有

其將掠足以稱殺牛之科矣　將已作拷

判中山府事　案王傳高竣傳

初爲興陵崇妃養子　案章紀明昌四年四月幸崇妃第必舍塔而立從彝爲孰嫌後故此云初也此事在設府尉官後在永蹈遺謀將發前章宗疑忌諸王已見於此璹爲璹同父弟親見此事故密公終身以蒙晦自居

璹傳

本名書孫　此下當加又名龍敎傳

正大中進封密國公　初當作中　案遺山集九歌遺音詩注云正大三年陞國公璹則封密非初年矣此傳全錄歸潛志文因承其謬

璹乃盡載其家法書名畫　雲煙過眼錄喬仲山藏李伯時女孝經後有大金密國公將軒收附題字遺山集摘瓜圖詩題三將軒家物因學書雜錄喬仲山藏有郭忠恕飛仙故實宣和印將軒題潛溪集蘇長公書眉子石硯歌一卷後題開府密國公家藏後有跋末書將軒二字

永德傳

大定二十五年　定下當加十七年封薛王

二十七年封薛三明年除祕書監　十三字當削

三年進封鄧王　三當作二

永成傳

母昭儀梁氏　五字當削　案文已見提綱

王彥潛　部曲錄何間八重時狀元及第是年出文以足言行乃遣賦葛王立除翰林待制

十六年　案世宗紀是年有徒單妃以森伏誅事傳略

坐率軍民圍獵解職　章紀明昌元年正月丁巳制諸王任外路者許游獵五日過此禁之二月詔出獵毋踰本境

謚曰忠獻　此下當加子璹璹　案見宗室表又宣紀貞祐四年二月王子任國公遥葬傳失載

有文集行于世云　案章紀泰和四年二月己亥命購璹玉遺文傳略

允升傳

改名永升　四字當削

授山東西路按必出虎必刺猛安　按必出虎之必當削

改封曹王　此下當加奉命宣賜北部六年七月上幸其第李愈傳紀

上親臨奠　此下當加于璹　案見宗室表

卷八十六

李石傳

天眷元年　已作天會十五年

直起中都　起元作起是

衛紹王永濟　此下當加僭王永德

九年憑拜太尉尚書令　九已作十　范成大攬轡錄見金主之日略得其廷臣名氏曰領省太尉尚書令李石元妃之父也稱皇大人起復左丞相統石烈良弼右丞相統石烈志寧左右平章完顏合喜完顏夕剌左右丞石琚孟浩並兼太子師傅參政魏子平完顏德受左右宣徽使敬嗣暉耶律沒同知宣徽院韓綱殿前都點檢完顏習列左右副點檢烏古論忠嗣烏古論元忠判宗正受王不知其名吏部尚書王宇戶部耶律道禮部楊伯雄兵部高衡刑部高德基工部張恭愈御史中丞李天瑞工部侍郎張汝霖侍御史完顏德溫梁肅翰林待制郭子明祕書監楊邦基太府監兼客省使梁彬都水監耶律資大理卿李昌圖閤門使盧珙內藏庫使兼國子監祭酒王可道左司員外郎張汝弼右司張亨兵部郎中田彥皋　族帳部曲錄李受渤海人葛王母舅嘗爲參政有司謂兵爲國根本　國下當加家趣有司拯問　拯當作按

達可　達北作達非

李獻可傳

累官戶部員外郎　此下當加明昌初爲右司諫　案孟鑄傳明昌元年御史臺奏薦戶部員外郎李獻可詔除右司諫據此則下文坐事乃由司諫矣傳脫載

完顏福壽傳

授定遠大將軍　大北作太非

獨吉義傳

上嘉納之　北無嘉字非

充護衛　充北作克非

烏延蒲輅奴傳

詔益兵七千　案此與蒲寓鬲越見合仕傳前傳統兵救德順州宋吳璘初圍德順時事此蓋賜詔益兵乃再圍德順時事

烏延查剌傳

烏延查剌銀青光祿大夫蒲輅奴子也　十五字當削作查剌人號爲鐵簡萬戶　中州集密國公璹黃華古柏詩注云鐵簡戶以神射名天下卽此

宗亨軍來援　亨當作敘

李師雄傳

齊廢爲汴京馬軍都虞候　案僞齊錄差除合

尼瓜古鈔兀傳

田胡陵　田北作田非

副統渾　此下當加坦　案世宗紀大定元年十一月癸未及吾札忽傳皆作僕散渾坦

思敬爲東京留守　東當作北傳

北路招討使　五字當刪

孛术魯定方傳
材勇絕倫　案下文云世襲猛安此上失載先世事
擢授前右副點檢　此下當加使宋還
蒲察斡論傳
后抹突刺　突上當加木紀
突刺使士卒下馬　突上當加木
突刺進逼之　突上當加木
夾谷查剌傳
父謝奴官至工部尚書　此下當加自有傳
改左衛將軍　此下當加使宋還表
如此才鮮矣　才元作者是
卷八十七
統石烈志寧傳　族帳部曲錄主兵官統石烈志寧字從道以
護衛將軍出身授保州同知因高斡逼燕山召爲右翼統軍
既滅高斡□□□□□□□□□爲人有兀朮風
氣
上京胡塔安人　安上當加猛
爲西北面都統　西字當刪
扎八乃勸之　乃當作反
與高戶夾谷清臣　與當作令
昭雲山同昌慶和三縣　慶當作惠
志寧復敗之　志寧當刪
遂陷宿州　當作勸攻宿州
謀克賽一至遂原其死　四十三字當刪　案開文無謂
世輔自以爲得志日與括里扎八置酒高會　自以爲三字當
刪　括里二字當刪
世輔乘夜脫走　此下當加遂復宿州
徒單克寧取盱眙　此下當加及
猛安三百貫至七十貫　三十七字當刪　案亦開文
志寧召至京師　志寧當刪
志寧復還軍　志寧當刪
僕散忠義傳　繫年要錄作僕散權中興聚侮錄作大懷忠
元妃之兄也　案元妃紀傳皆無攷惟集禮大定二年追封故
夫人僕散氏爲元妃說見昭德后傳
攻大明府　明元作名是
賞馬五匹至領親軍萬戶　十九字當刪
超寧遣大將軍　寧當作突
承其父　三字當刪
在郡不事田獵燕游以職業爲務　十三字當改入上公餘文
上
再徙濟南尹　此下當加使宋還表
兵久不決　四字當刪
賊得水草善地至賊軼出山西　二十三字當刪
軍中將士有犯違職之外　案違字未詳疑有譌
忠義追之　忠義當刪
高斡既敗　九字當刪
高忠建敗奚于梅嶺山　敗上當加復
自海陵遇弒至及高斡敗　二十二字當刪作自高斡敗
傳位于宗室子睿是爲宋孝宗　十二字當刪作傳位
忠義將行陛辭　將行二字當刪
宋宣撫使張浚復書志寧曰　十一字當刪作宋復書曰
請毀其城至芻牧許汝開　九十四字當刪改作宋人燒夷方
城葉縣以來田野忠義命芻牧許汝開俟來歲取淮南
忠義人奏事　忠義當刪
無何還軍中　五字當刪
與宋相持日久　六字當刪
使人還汴　人還汴三字當刪
忠義還　此下當加軍
宋同知樞密院事洪遵計議官盧仲賢　十五字當刪作宋洪
遵盧仲賢
報書期十一月至請俟十一月行成　二十六字當刪作報十
一月行成
以其事馳奏　以其事三字當刪
世宗以詔諭之曰　七字當刪作世宗詔曰
前後凡七　四字當刪
忠義移大軍至宋人懼　二十八字當改入下乃定南界官員
百姓歸附遷賞格文下　案此據中興聚侮錄
先是忠義乞增金銀牌至銀牌各二　八十一字當刪改作增
增給元帥府以下金銀牌
乃定南界官員　乃當作并
元帥府遣宋諜人至中更洪遵湯思退　八十七字當刪
於是宋知樞密院周葵同知樞密院事王之望書　十九字當
刪改作於是宋周葵王之望書來
大定五年正月魏杞康湝入見　十二字當刪作五年正月入
見
其存留馬步軍　存留當作留屯
是月薨　是當作二　案折公之將材相業不下裴令公當史
局者幸得備員載筆諒必粉墨碑本妄思作一鶴極大文字
無奈筆力亢弱不覺滿紙蕪詞或問亢弱在何處答曰元妃
不係何宗符忠不見處置在都移軍二段倒敘此筆弱也
久不決與下久無功語複入于奚中與上遁入奚中語複還
軍中與下忠義還語複此筆冗也至于賞馬牛得水草海陵
遇弒網壽陳城以及請脚獲諜等文皆所謂蕪詞也
徒單合喜傳
眞元二年　眞元作貞是
乃解初德順在圍中至蒲里海之功爲多　西十字當刪改作
城中猛安溫敦蒲里海身先力戰其功爲多
斬首五千餘級　千北作十非
奚璃閭赤盞速魯改　盞下當加胡
駐水洛城東　案水洛城宋屬秦鳳路秦縣中築今在甘肅靜
寧州西南
猛安階昭毅以下至贈官賜錢有差　一百九十字當刪作賜
官遷賞有差
十年薨　十下當加一紀
卷八十八
統石烈亘剌傳　繫年要錄作師顏
必合亘剌傳旨　亘剌當刪
詔亘剌　亘剌當刪
就以亘剌爲南京留守　亘剌當刪

世宗謂亘溺曰　亘溺當削

世宗謂亘溺曰　亘溺當削

以母憂去起復舊職　案文與攬轡錄合

以問宰相亘溺　亘溺當削

視其當不　不當作否

徙居烏古里石壘部　八字當改作徙置上京濟州等路　案

預亂者徙濟州路詳唐括安禮傳自嗣十六年事世宗紀十

七年詔書云已行措置是也若徙烏古里者乃不預亂之人

爲十七年後事無因雜入兵志可以渾言之傳文自當分別

方與上文分散逆順合

堯有九年之水　案此堯字與上封宗國公之宗字全不避諱

下石琚傳亦有堯親九族字可知大定時法尚寬

大定十五年圖像衍慶宮謚武定　十三字當削　案此乃志

宣傳文誤入者

完顏守道傳

守道　守上當加完顏

乃祖勳在王室　室北作宗非

因陳請手接書事　手當作免

特賜宴于慶春殿　春當作和

石琚傳

字子美定州人　部曲錄石琚字子美中山人宣朝狀元及第

是年出君子能近人之復賦題葛王立除參政

沈厚好學父皋　父皋二字當改入沈厚文上

唐縣人王八謀作亂　案續夷堅志載石公陰德事與此不同

權左諫議大夫　案世宗紀大定二年八月詔廉察河北東路

傳略

拜參知政事　案紀四年五月己酉命北郊禱雨傳略

丁母憂尋起復　案紀六年十一月丁卯罷七年正月辛亥起

復凡四十五日

蔚州采地輦役數百千人琚奏之　案紀八年作上諭云云小

異

會傳戮劉宣　傳北作傳非

堯親九族　堯紀作陶唐

琚嘗舉室紹先　室上當加宗

顯宗亦思之因琚生日寄詩以見意　詩見中州集一卷

唐括安禮傳

大興府獄空　玉堂嘉話燕城西南門曰端禮有大定末劉無

黨所撰左丞唐括安禮碑有云尹大興時迎午休吏燕雀語

堂下人不知有宮府之詞

拜參知政事　五字當改入上七年文上紀　部曲錄唐括安

禮字仲和亮之妹壻也自陝西總管入拜參政極能文知兵

罷爲橫海軍節度使　北行日錄乾道五年十二月十八日聞

接伴使安德之兄安禮罷爲滄州刺史初安禮娶金主之妹

妹死欲妻以女辭以不當復娶妻姪强之不可金主怒以抗

敕坐之　案本傳略去

張滿倏慶　張元作裴是

上京濟利等路安置　利當作州

駙馬都尉裴一昭武大將軍木魯古金吾衛上將軍蒲都　案

即忠義傳之蒲睛寒里木魯骨

移剌道傳

還本部郎中　還元作遷是

頃之　頃元作須非

爲同知北京轉運使　使元作事

遣往山東　遣下當加使宋還

上曰簽楚之下　上元作二非

民業尚未獲舊　獲元作復是

卷八十九

蘇保衡傳

雲中天成人　雲中當作西京　部曲錄蘇保衡雲中人亮寇

淮爲水軍都統葛王立除右丞跋一足矣

被讒構下獄且死　構當作搆　且當作幾

入爲太常卿遷禮部尚書　十字當削　案兩宮皆傳慎微事

拜參知政事三年　三年二字當改入拜字上

翟永固傳

中都良鄉人　部曲錄翟永固燕山良鄉人亮與葛王時皆爲

相

以燕歸宋　此下當加因隨入宋

金破宋　金當作及

考試貞元元年進士　元年當作二年

與直學士韓汝嘉俱召至內殿問以將親伐宋事　程史企國

正隆丁丑之明年夏五月召李通及翰林學士承旨翟永固

宣徽使敬嗣暉翰林直學士韓汝嘉入見薰風殿問曰朕欲

還都于汴遂以伐宋使海內一統卿意如何通以天時人事

不可失機爲對亮大悅永固卻立楹間亮顧見之問之故徐

進曰臣有愚慮請殫一得本朝自海上造邦民未見德而蠭

兵是問皇統亦知其不戢之自焚也故雖如梁王之武穀猶

以和爲長策今宋室偏安天命未改金繕睦好歲事無闕遽

欲出無名之師以事遠征臣竊以爲未便兼中都始成未及

數載帑藏虛乏丁壯疲瘵當汴而居是欲竭根本富庶之力

以繕征戰邱墟之地尤爲非宜臣事陛下不敢不以正對因

共傳宣二臣殿側聽旨繼而召翰林待制綦戩講漢史戩及

陵賈新語事亮怒稍霽乃赦之明日通爲右丞暉爲參知政

事永固遂請老又明年左丞相張浩及暉與叛臣孔彥舟內

侍梁漢臣卒當汴焉帝兇之禍寔昉此汝嘉又二年來盱眙

傳命論卻我使人徐嘉等歸而微諫意不免戮　案中州集

韓汝嘉有傳

海陵朝永壽宮　永壽當作壽康　案傳據太后本稱其地乃

壽康也

魏子平傳

宏州人　部曲錄魏履元奉聖州人狀元石琚楊葛王立除參

政

爲賀宋主生日副使　魏鄉錄文見交聘表

海陵不悅　此下當加四年權右司郎中製銘

澤州刺史劉德裕新州刺史斜哥至遂降詔焉　八十五字當

改入上用此優卿耳文下　新當作祁　案世宗紀此事係

六年九月不應反在八年拜參政後豈降詔在八年後耶

孟浩傳

充行臺吏禮部郎中　此下當加爲賀宋生辰使　繫年要錄

紹興十四年夏金以大理少卿孟浩爲賀生辰副使案是歲甲子爲皇統四年傳略

呂松年等構成之　構當作搆

推浩與敎兒穀王補馮朗王中安在　案上云孟浩等三十四人又云浩等三十二人此所載五人外可攷者復有李之輔中州集王仲通同上馬柔德馬百祿傳任才珍遺山集任君碣數人詳金源雜詠與案集合部曲錄田穀鹿寧人狀元石琚楊及第亶朝坐歐陽黨錮貶爲庶人葛王復官除工部員外郎　王中安見王貴傳

梁肅傳

宛平趙植上書　案秋澗集盧龍趙氏家傳云植字景道明昌中號建春徵君者卽此

守道自濱州刺史　濱當作蒲

蕭中都轉運副使　中上當加自

四年通檢東平大名兩路戶籍物力　案食志十五年有命蕭推排事此殆爲副使耶而下濟南尹文反略

河決李固　此下當加渡

改大理卿　案攬轡錄大定十年爲侍御史集禮雜錄有十三年十二月二十三日大理卿梁肅議秋冬行刑事傳並略

與釘玫匠　玫當作政元作校亦非

移剌慥傳

大凡二千一百九十餘　餘下當加條

摘徒山東猛安至置牛給之　三十七字當改入下還刑部尚書文下　案官志係二十二年不應在十九年文上

兼同修國史　此下當加使宋還

移剌子敬傳

移剌因　因當作固　案此卽耶律固見蕭永祺傳

遷翰林待制　待北作侍非

起居注如故　案世宗紀大定七年閏七月戊申詔經略北邊傳略

出爲河中尹　此上當加使宋還

卷九十

趙元傳

辟元爲本院令史　元字當削

元曰　元字當削

凡當任宣和者皆除名籍　宋濂潛溪集義俠歌云德興董國度其字爲元卿宣和舉進士籍編多文聲初調膠水簿其地近東濱居官本一敝金人忽渝盟中原相繼陷無由遂歸耕是時金人令南官不自鳴便差縣官縛裹街受極刑云云亦是

授行兵部郎中　案僞齊錄廢齊差除杜宗爲兵部郎中元乃後選者

行京徙大名再徙祁州　案此乃以河南地與宋故也紀志皆略

賦調兵食取辦　取當作趣

移剌道傳

本名按　案世宗紀大定八年十二月有定武節度當別一人

改禮部郎中　案交聘表六年四月有右司郎中使高麗事紀同惟攷年例不甚合然較之八十八卷者差近不然則有三移剌道矣

后抹勒家奴　勒元作靳是　案后抹榮傳亦作靳

盧邦彥　監當作懋

高德基傳

命德基賜燕京行臺省都事　德基當削

十年改中都路都轉運使　十當作七

德基上疏　德基當削

自大定十一年八月　八已作十一

馬諷傳　部曲錄馬俸燕人后琚楊及第亮時爲御史中丞葛王立爲御史大夫

入爲大理少卿　此下當加使宋

完顏元不喝傳

吾始聞汝名　吾當作朕元本脫去

累遷右司郎中　海紀正隆六年作左司

賈少沖傳

調營州軍事判官　營州卽地志平州昌黎縣

上以意諭少沖　少沖當削作之

移剌斡里朵傳

因得脫還　因元作因是

阿勒根彥忠傳

七年　此上當加皇統

海陵庶人　庶人二字當削

度宜安置堡戍七　七當作十紀

營使宋　案交聘表貞元元年彥忠以吏部郎中使高麗此正隆二年又以戶部侍郎使宋傳並略

張九思傳

再遷大理少卿　此下當加使宋紀表

世宗從九思議　九思當削作其

改工部郎中　案河志大定十二年詔太府少監監護工作或卽此人

高衍傳

擬彥潛大業　大元作天非

大臣國臣者　卽楊邦基傳之興國奴

楊邦基傳

授邦基面　邦基當削作其

兼德　兼當作秉

邦基降坊州宜春傳　邦基當削

丁暐仁傳

改祈州刺史祈州爲定武支郡　祈並當作祁

陝西西路轉運使　此上當加遷

卷九十一

完顏敻改傳

天德元年　德當作春　案海陵于皇統九年十二月十一日改元天德僅二十日安得有下文郎君詳穆後爲萬戶戍邊爾許事據上春宗爲右副元帥文當屬熙宗初年

二年　此上當加天德

海陵庶人　庶人二字當削

爲武衛軍都總管　武衛當作震武

盧迪傳

盧迪權知婺德軍　地志無此軍殆阜昌所立

已而權淮南東路馬步軍副總管　案此路亦阜昌名見僞齊

蜂毛頗傳作淮東路

郡人立碑紀其政績　碑見金石文字記

七年　此上當加皇統

渾迪罕移室德傳　此傳當故入忠義

定遠阿補　定遠武散官階名下安遠同文略欠明析

神土德傳

率秦州兵　秦元作泰

戰羅家河　羅北作蘿非

移剌成傳

其苗裔曰董種　宋史吐蕃傳鳴厮囉者緒出董晉之後名崇

南陵溫蘇埒來累擾保順河西節度洮凉二州刺史簽三子

董種嗣　董種傳母裔氏厮囉之妻九歲命爲會州刺史其

二妻李氏生瞎種及磨種角李氏寵妾二子奇宋哥磨種角

終思州團練使子瞎撒嵌丁爲順州刺史磨種角居龕谷授

澄州團練使子木征居河州母弟瞎吳叱厮囉地既分木征

最强獨有河北之地嗣爲保順節度子簡遣比爲錦州刺史

元豐四年以討夏功封武威郡王養子阿里骨嗣　阿里骨

傳爲河西節度子瞎征嗣　瞎征傳即邦彥簽也爲河西節

度嗜殺部曲厭貳大酋欲殺丹董種疏族談巴溫入青唐立

木征子龍樛爲主宋以龍樛爲鳴厮囉嫡曾孫以爲河西節

度封武威郡王賜姓名曰趙懷德其弟邦辟勿丁呬曰懷義

後瞎征徙居鄧州　趙思忠傳即瞎種之子木征也居安江

城嘉祐中王韶經略熙河以熙臨七年舉洮河二州來降賜

以姓名拜榮州團練使弟董谷賜名繼忠結吳延征賜名濟

忠瞎吳叱曰紹忠巴種角曰醋忠巴種抹曰存忠長子邦辟

勿丁呬曰懷義次子益呬曰秉義思忠後遷合州防禦使

李昌國等　國當作圖　案上文作圖粘葛斡特剌傳同

后拔下傳

使人召卞卞不往　兩卞字並當削

卞爲武毅軍都總管　卞字當削　都下北有醫非

至奬州　奬當作蔣　案宋改光州爲蔣州見光英傳海紀同

劫卞還舍於奬水之曲　奬當作蔣

楊仲武傳

仲武與鄜延路兵馬都監鄭建充俱降　仲武當削　充北作

克非已改

爲安塞堡　案地志堡屬延安府據官志此下當云都將或隊

將係鈔脫

乃從數騎　乃當作曾

及仲武至　仲武當削

乃舉酒酹天　天當作地

蒲察世傑傳

海陵篡位即立以爲護衛　元本位作立無下立字是

海陵謂世傑曰　世傑當削

令伐兄弟有異志者　令伐元作今我是

郡人無長吏　郡人元作郡久是

使世傑領水軍百人　世傑當削

世傑以兵二百四十　世傑當削

世傑以刀斷其槍　世傑當削

宋兵桿絕樵路　樵北作修非

糴米麪　糴當作糴

蕭懷忠傳

奚人也　此下當加貞元初

初爲罪首　爲當作非

追復贈懷忠忠烈將軍保信節　案文中惟師恭不書復官以

皇統遊黨故也

贈弟安州刺史贈求襲贈元北並作贈求

襲贈昇　部曲錄蕭頤契丹人右丞酩之弟爲京兆尹兼右

翼都監

移剌按荅傳

入爲兵部侍郎　案表大定六年有使高麗事傳略

能如卿乎　能上當加誰

李木魯阿魯罕傳

忠義使阿魯罕往　阿魯罕當削

薦阿魯罕有才幹可任　阿魯罕當削作其

入爲吏部尚書　此下當加使宋還表

召爲參知政事　案世宗紀大定二十八年四月丁丑拜至八

日庚辰罷吏員入相止此人

趙興祥傳

據郡作鄧　郡北作群非

乃自柳城　案遼金志皆無此縣名此乃唐柳城縣即本志北

京興中府興中縣地若遼志南京道營州廣寧縣云漢柳城

縣爲本志平州之昌黎縣地與此不同

轉右宣徽使　此上當加使宋還　案繫年要錄紹興十六年

夏金遣同知宣徽院趙興祥賀生辰即皇統六年也

后妹榮傳

宗室神谷　神谷當作谷神

榮就養於神谷家　神谷當作谷神

銀术可白　白當作曰

靳家奴前爲鎮州刺史　案事見移剌道傳

敬嗣暉傳　部曲錄敬嗣暉易州人后琚楊下及第亮時爲宣

徽使尋除參政亮廢貶爲庶人次年復爲宣徽使

久之拜參知政事正隆六年　十一字當改作正隆初使宋三

年拜參知政事六年　案交聘表三年有命諭夏奏告使事

傳略

張嗣暉巧佞　嗣暉當削作其

嗣暉降通議大夫　嗣暉當削

尚食官　此上當加每月朔

卷九十二

毛碩傳

僚屬皆不能堪　僚北作遼非

碩以陝右邊帥　碩字當削

李上達傳

累東平府司戶參軍　累下當加靈

上達給軍須　達下當加降

上達隨地入宋　上達當削

上達爲同知大名尹　上達當削

上達到官　上達當削

猾吏不能欺　北無吏字非

曹望之傳

運米八十萬斛　此上當加又
工部郎中移剌道　案道傳作禮部
卽以五百里內軍大補之　大當作夫
要在平估而已　此下當加十一月爲賀宋正旦使
質身於東宮留守　宮疑作京是
大悌貞傳
十八人　十上當加二　案據上文宿加
盧孝儉傳
井人稱之　井當作秦
盧膺傳　案此爲章宣時人當改次補察移剌都傳後
邠爲陝塞　塞疑作寨非
徒單克寧傳　宋作忠衛
構致其罪　構當作搆
詔克寧　克寧當削
克寧與善射二十餘人　克寧當削作乃
復追及賊于霧霧河　霧疑作霧非
克寧令軍士　克寧當削作因
以平章政事僕散忠義　平章政事已改右副元帥
師將發　當作師自陷泉捷後　案忠義師後有花道陷泉之
捷克寧以不與戰事無廣詳敘若不略用補筆止云將發則
下文聲言乞降有何蹟會列傳中此病甚多未免草率
乃與克寧出中路　與克寧三字當削
克寧除太原尹　克寧當削
克寧至　克寧當削作旣
於是克寧　克寧當削
曳一植木　一當作其
徹去沈船　徹當作撤
克寧麾兵前戰　克寧當削
克寧以猛安賽剌　克寧當削作復
及克寧取楚州　克寧當削
歷河歸東平尹　關下當加尹使宋還還紀
嫁爲濬王永成妃　濬當作豳
克寧不悅　克寧當削作因

上將復相克寧　克寧當削作之
上謂克寧曰　克寧當削
十九年　當作二十年
克寧辭曰　克寧當削
克寧出朝　克寧當削作旣
謂克寧曰　克寧當削
克寧於左丞相　於元作爲是
克寧復以年老爲請　克寧當削
上謂克寧曰　克寧當削
詔克寧　克寧當削
克寧表請立金源郡王爲皇太孫　克寧當削
出汝弼爲廣平尹　平當作虛
因使克寧輔導之　克寧當削
止五百萬貫　止元作正非
克寧社稷之臣也　克寧當削
克寧還朝　克寧當削
故克寧及之　克寧當削
及茶器刀劍等　刀紀作弓
上幸克寧第　克寧當削作其
克寧固辭　克寧當削
詔畫克寧像　克寧當削作其
謂克寧曰　克寧當削
詔克寧　克寧當削
詔克寧襲汝霖　克寧當削作旣
徙封爲東平郡王　東當作廣
克寧固辭　克寧當削
必爲克寧設坐　克寧當削
進升太傅　此下當加改封金源郡王紀
故克寧言及之　克寧當削
明昌二年　二當作元
克寧頓首謝曰　克寧當削　案傳文四千餘言本名克寧二
字凡九十見可厭極矣今稍節去三十餘處尚未明淨也
是歲二月薨　當作明年正月薨

南海桂銘球初校
北平史悠咸覆校
番禺陶福祥再覆校

烏程施國祁撰

卷九十三

目　宣宗王子　王當作諸

鄆王琮傳

封裕陵充華　案充華之名與下從彝傳之混妃從憲傳之茂儀玠傳之婉儀皆不見於官志大抵東宮妃號

章宗即位　案永中傳與諸弟各賜金銀云云即指琮等惟永中等皆封王出到任所諸弟皆封王置京師而已傳文互見

鄭王從彝傳

溫妃后抹氏　案官志宣徽院內侍局有裕陵溫妃即此

詔追封故魯王永功爲趙王以從彝爲趙王後　十八字當改作幸崇妃第以顯宗母弟故魯王孰輦爲妃養子追封趙王以從彝爲之後　案永功傳卒於興定五年當明昌時不得言追言故一也又永功八改封鄭隋曹魯鄧譙終于越王並無追封文二也永功自有三子孫壽孫結俊局不必立後三也史官脫去章宗幸第追封改立等事又諱孰輦爲永功遂致紀傳不合說已見章紀

濮王從憲傳

本名吾里不　案世宗紀大定二十三年十月庚戌賜皇孫吾都補洗兒禮即此傳略宗室表作吾里補

洪靖傳

明昌三年　此下當加生

洪熙傳

本名謡魯不　魯北作會非

加開府儀同三司　北無加字非

洪愼傳

承安二年五月生　案章紀有詔降死罪囚徒以下報祀高禖等文傳略

作普天大醮七日　案雲光集王處一事見金源類輯皇嗣詩注

忒隣傳

亳州太清宮　案滹南集太乙度師事亦見雜衛紹王子傳

按辰　案永昭傳同衛王紀作按陳地志益州云辰陳同音是也

鄭王　案移剌福僧傳至盧元年除鄭王傳又宣紀貞祐三年令司屬令護治鄭國公第殆即按辰之降封

餘勿傳　案宣紀貞祐三年四月壬子封國公從厚魏宗室表不載又高霖傳爲韓王傳乃大安初所封者移剌塔不也傳爲曹王傳亦在大安崇慶時攷世顯二宗諸子皆無此封則封國韓曹或即六子之勿傳者耶

從恪爲左丞相　左當作右紀

莊獻太子傳

二年四月　四巳作五

留守中京　京當作都

召至汴　案官志宣徽使下有鑾安家令丞貞祐三年爲莊獻太子設傳略

謚莊獻　案宣紀興定元年二月丙子謚皇太子廟傳略

立其子鏗爲皇太孫　案宣紀貞祐二年九月壬戌朔生三年五月辛未立七月丙子省奏給歲賜錢上不從傳略

十二月薨　案宣紀癸丑薨以殤無祭享之制

割王守純傳

奴失不處死除名　處當作免

天興元年二月　二當作三紀

獨古思忠傳

本名千家奴　此下當加初名永忠避諱改紀

入爲簽樞密院事　此上當加泰和初表　此下當加使宋還紀表

彼將誤也　也當作我

思忠坐解職　解職當作除名

承裕傳

歷會州惠州刺史　案惠州即地志大定府神山縣承安二年置

屯成紀界　案章紀泰和六年伐宋作屯隴州出來道

斬楊雄李珪于陳　珪北作瑾非已改

遷河南東路統軍使　知歸德府事　案南京分東西路地志不見

贊　承裕　裕北作祐非

僕散揆傳

尚諱國大長公主　大長二字當削

蒜沙阿　阿當作河

罷職　事見宗道傳

性喜靜好事　好上當加不

乃免死除名　案章紀明昌六年十二月丞相襄牟駙馬都尉僕散揆進軍大鹽濼揆不書官即除名事且與下文兩職功合

拜參知政事　案章紀承安四年三月乙卯詔罷提刑五月庚戌以不兩待罪傳略

所親獲鹿尾舌爲賜　所當作以

宋人辰罪即罷宣撫使　九字當削取章紀泰和五年時宋殺帥郭倪至新置弓箭手一百三十八字改入此

命揆爲右副元帥　右當作左

十一月　一字當削

異奉書乞和　奉北作奏非

引大醫診視　大元作太是

株撚史抗搭傳　此傳當改入忠義

郭倬李汝翼　此上當加宋

內族宗浩傳

爲賜宋主趙昚生日使　趙昚二字當削

所部必列土　必元作迺是

撒與廣吉利部長　利當作剌

盡令徹戍而南　徹當作撤

豈基元元撫窮之困　豈當作是

斂軍徹戍　徹當作撤

突我守圍　圍當作圍

向汴陽乞和時　陽當作梁

金五百萬兩銀五千萬　兩字當削

如李大性朱致和　大北作犬非　和元作知

卷九十四

夾谷清臣傳

烏古孫麻發　發當作潑

河南統軍宗正　正已作尹

遷烏古十壘部族節度使　十當作石

授右副都點檢　此下當加使宋還紀表

兼知京兆府事　臨潼縣九陽鐘鉦大定二十一年重鑄銜列

京兆尹本路兵馬都總管即此

內族襄傳

丞相襄　當作內族襄　日

率右翼　右當作左

是用委以政機　政機當作機政

由是二稅戶多爲良者　食志明昌元年六月奏北京等路所

免二稅戶凡一千七百餘戶萬三千九百餘口

嘯取北京臨潢之間　取元作聚是

解所服玉具佩刀以賜　具元作具是

乃移諸乳居之近京地　案此及下文斋戰失律事知李愈傳

言北部侵伐舊疆千有餘里不謀雪恥云云非虛言也

明年　二字當削

時議北討　九史太祖紀會塔塔兒部長背金約金主遣完顏

襄率兵逐之北走即此

及后土方嶽　此下當加既而止之帥兒傳

次芝田之府店　店北作唐北

夾谷衛傳

尊出行省于衛州　案時爲明昌六年十月此行省之始

完顏安國傳

安國沈雅　雅元作雄是

遙充虞王府掾　虞王即夔王允升大定十一年封

賜虎符還邊　還當作巡

瑞里孛迭傳　案回离保傳奚姓五族有遙里氏世宗紀大定

二十四年有侍御史遙里特末哥耶律塗山傳遙里相溫伯

德宗哥傳姚里鴉胡姚里鴉兒元史耶律留哥傳妻姚里氏

使金縑有內使閻祇姚里鋒皆是

遙徐王府掾　案世宗子永蹈永升同封徐皆大定十一年

後授鎮盱軍節度使　後當改作二年詳

承安二年　四字當削

戰移密河勝　移密河即宗浩傳之移米河　勝下當加之

卷九十五

移剌履傳

卿不見劉仲晦張汝霖耶　晦元作誨是　霖元作霖是

初議以時務策設女直進士科　案蓋如梓庶齋老學叢談引

其語

轉尚書禮部員外郎　此下當加爲高麗使　案遺山集右丞

碑文作奉使江左非

皆聖賢純今之道　全碑作　是

移梓宮壽安宮　案是年宮名尚未改碑作萬壽宮非

河溫曹州　案此對碑文不載

是日復所生也　六字當削　案碑文無

張萬公傳

就陞同直　案遺山集壽國碑文有十九年遷武寧節度副使

二十一年召爲右司都事又徙同知登聞檢院傳略

尋爲彰國軍節度使　案萬公自中丞出爲節度非責降也元

碑引諫立后語并援諸人事以證其外補與時事不合史不

取之是也

且捧書言曰　且捧當作因上

司徐不及民而無待於奪民之田　而下當加足碑

蒲察通傳　案此與粘割斡特剌程煇黃久約三傳皆當改入

八十八卷移剌道傳後

東都路胡土愛割蠻猛安人也　土北作上非

授頓舍　此下當加使

合通率騎　通字當削

以金　此下當加帶紀

除授前都點檢　此下當加爲賀宋使紀表

從合通奏之　通字當削

封仁國公　案靈巖寺碑公聞堂疏後題平章政事宗國公蒲

察通山左金石志引官志避諱易任是也傳似不應略去

使金縑有內使閻祇姚里鋒皆是

墨太子率府完顏守貞　府下當加率　案守貞傳不載是官

監察御史裔　案裔無傳章紀大定二十九年正月山東統軍

裔以私過都城不赴哭臨笞五十降授彰化節度承安二年

北京留守裔以行笞失職杖一百除名制不得爲名臣

粘割斡特剌傳

轉右將軍　右下當加衛

及射往馬一　往已改生

程煇傳

再遷戶部尚書　此下當加爲賀宋使紀表

何以辭爲　辭爲當作爲辭

世宗怒監察不舉劾　劾北作核非

視彼无亟　无元作尤是

神童嘗添古名　嘗當作常

劉璋傳

徙知大興府　明當作名

入拜尚書右丞　案禮志雜儀有拜敵之對傳略

宦師中傳

召爲太理卿　太元作大是

迺罷北寺　迺北作遣非

上欲復用　此下當加之

王蔚傳

汝任海陵時行事多不法　見李通傳

馬忠迪傳

超授御史中丞　此下當加宋使還表

時烏底改叛亾　案此與世宗紀大定二十六年文小復

馬琪傳

前合要介　案介字伯升見遺山集忻州學疏

然性吝好利　見晉持國傳

楊伯通傳

宏州人　案伯通墓在宏州宣府志以爲遼人非也

尼厖古鑑傳

召授國子助教　案完顏匡傳有策題事

明昌五年　此下當加九月使宋還表

卷九十六

黃久約傳

升待制　重修中嶽廟碑題銜充翰林待制同知制誥黃久約撰文即此

爲賀宋生日副使　紀不載表在大定二十六年八月

見貢新批枇杷者　新批枇杷子當改作荔支　案久約使還在冬時知非枇杷子也紀作荔支無新字當作乾荔支耳

未可使去左右　使當作便

遷太常卿　太北作大非

豈能皆有知人之監　監北作鑒是

李晏傳

皇統六年登經義進士第　中州集作二年

調岳陽丞　岳陽中州集作臨汾

丁內艱　內已作外

除西京副留守　拙軒集有送之任雲中詩即此

論之曰　之元作旨

幽王年少　即永成

鎮州龍宮寺　中州集作遮東閣山

於是後兗者六百餘人　中州集作三百家

詔爲賀宋正旦國信副使　紀不載表在大定二十七年十一月

爲澤州刺史以便侍養　案此與張萬公之東平張大節之處試路伯達之安武同

承安二年卒　秋澗集過游仙李節使墳詩大定明昌五年當時人物玉堂仙朝來書案山前過醫見堂封一慨然即此

李仲略傳

爲立夏國王讀冊官　明昌五年正月

兼翼王傳俄兼宛王傳　翼當作冀　即永功永升

李愈傳

授曹王傅　即永升

愈德陳備禦北邊策言其荒唐　策下當加甚可嘉恢故用之至議河決徒能張皇水勢月日尚不知　案上文愈奏北事上嘉其忠不應有荒唐之論乃留手脫寫一行抹去河渠志議河文字是以上下文不貫中間補明數語則荒唐二字自有歸宿且與守真前後兩對正合

詳爲賀宋正旦副使　案明昌後紀表皆不載副使此當爲承安四年范楷五年紇石烈忠定泰和元年紇石烈七斤之副三又尤近北陲　世宗紀大定六年七月次三又口八年七月次三又口完顏綱傳三又口置捺鉢

許安仁傳

獻州交河人　案中州集云河間樂壽人獻州本樂壽縣地舊屬河間惟安仁於大定七年中第而立縣即在是年史承其科第籍貫也

故爲時人所稱云　金石後錄重建唐德宗詩碑許安仁撰并行書大定十六年七月在濟源

梁襄傳　此傳當改入九十七卷韓錫傳後

召爲薛王府掾　即永德

奪據蹂躪　躪當作躪元作躪尤非

月有高殿廣宇　月當作非元作亦尤非

坐致宋敝　敝當作幣

太康畎於洛汭　太北作大　畎當作畋

罔兢微而停　停上當加遂

則行後難必矣　難當作難

以遂水草牧畜爲業　遂元作逐是

上京之人　上當作燕

坐失察宗室奔事　奔即名三寶者有傳在六十六卷

路伯達傳

字仲顯　案靈巖詩刻題冀州節使路伯達中州集作字伯達非也

博學能詩　案中州集伯達有母爲買書事傳略

會安軍節度使王克溫　安下當加武　案此據紀大定二十八年文交聘表及中州集作武安非

右丞劉璋　右丞當作參政　案此議移天壽節諸臣詳張汝霖傳濂改

遣使宋回　案使事當在明昌承安間紀表于副使多不載遂不可攷惟獻所得金銀可爲故實

字叔和　當作字和叔

裴滿亨傳

內侍梁道兒　見李妃傳

斡勒忠傳

兼沂王傅　即從彝

張大節傳

擢天德三年進士第　中州集作天眷中非

進工部郎中　案河渠志大定十八年有修隄董役事傳略

留知大興府事　案中州集復云歷咸平尹吏部尚書傳不見

張慶叟傳

字孟弼　孟中州集作夢

退寓洛陽卒　中州集作終于集慶軍

張亨傳

累遷尚書左司郎中　案表大定十二年以右司員外郎使高麗十六年以左司郎中使宋傳並略

已而復謂宰臣曰　復當作上

韓錫傳

四遷尚書戶部侍郎　戶當作工　案此據正隆二年正月授杖文且下文皆言工部事

鄧儼傳

其命儼往　案表大定二十一年爲宋副使紀略傳亦不書

賀揚庭傳

南人礦直敢爲漢人性姦臨事多避難　礦當作獷　案世宗此論以河南山東爲南人故上文懿州鄧儼大興張亨皆稱漢官迨元世則以契丹高麗女直竹因亙竹赤亙木里闊亙竹溫渤海八種爲漢人中國爲南人

閻公貞傳

累進大理卿　案刑志明昌五年爲律義覆定官

焦旭傳

四遷都水監　案河志稱戶部郎中

劉仲洙傳

陞爲定海軍節度使　案元梁宜順州廟學記云明昌初提刑兼州提刑似

仲洙兄仲淵　部曲錄仲淵字介石燕山人皇朝狀元及第是年出日月得天能久照賦亮時爲翰林待制萬王立遷知學士

李完傳

以六部令史久者補吏　吏字當削

有治劇材　材元作林非

馬百祿傳

父柔德　族帳部曲錄馬柔德字周卿廣寧人狀元劉仲淵楊及第皇時坐田穀等欺罔黨錮貶爲庶人萬王立復官授刑部員外郎　案孟浩傳不載柔德事本傳但云復召用不詳何官故取范錄補

李京　李元作李

劉璣傳

字仲璋　部曲錄劉璣字仲章益都府臨朐縣人幼年被掠在萬王家萬王父潞王放從良應舉狀元楊建中楊及第萬王立授左拾遺凡事多取謀于璣其人足於智略又以溫恭士多歸之

汝職掌教道　道當作導

朕問璣在北京　朕北作脫非

轉國子祭酒　此下當加爲冊夏王使表

劉琉傳

庶幾能贊朕致太平矣　致北作至非

再轉近侍局使　此下當加使夏遣表

召爲同知宣徽院事　此下當加爲賀宋使表

與張僅言　僅已作謹

寢事　此下當加畢

以其弟太府監瑤爲同知宣徽院事　太府監當作戶部郎中案瑤傳同知宣徽在大定二十三年太府監在二十四年據傳改

移剌益傳

召爲樞密院知法三遷翰林修撰　案孟鑄傳明昌元年御史薦益以應奉翰林文字詔除修撰党懷英傳以應奉爲遷史纂修官傳略

卷九十八

完顏匡傳

蓋取宗翰與睿宗定策　宗翰與睿宗當作睿宗與宗翰

二月甲辰　二元作三

歷本局副使　此下當加使高麗遣局使　此上當加進近侍

再轉大理少卿　大北作太非

佐匡宴會賞　匡字當削

守尚書左丞　案紀匡于承安四年正月爲右丞泰和三年正月轉左丞傳略

進世宗實錄　世當作睿

從曹證再爲國使　表大定二十九年閏五月爲賀登位使明昌六年九月爲賀生辰使

于是羅河南宣撫司僕散揆還朝　十三字當改入上今黜之

矣文下　案紀表載揆還朝在五年八月傳安得書于九月

統石烈子仁使宋還之後且與上文有倘無忠語意不貫此係抄胥之私解文字者誤脫而率補於此

鳥古孫乃屯　乃當作兀

夢漢川　夢下當加孝感紀

詔匡權尚書右丞　匡字當削　丞下當加相

詔匡先取襄陽　趙甫年襄陽守城緣開禧二年四月荊鄂都統趙公清被命守襄陽十七日間金人欲于白河口過江公單騎至江頭看有無船筏至中途遇統領董口張珍報隔江有金人叫言完顏相公欲請招撫打話及到江頭完顏果至緣水隔一洲公即渡往洲上相去四五十步有打紫繖稍都統相公者完顏匡也其人身材長大年約五十以上前後人從整整圍繞數重公只將數人亦張蓋立于洲上彼傳語云招撫管軍不易又言我屠襄陽下光化漢卷神馬坡又發人馬去取隨信德安招撫可及早拜降公答云自古用兵有勝負爾有軍馬我亦有軍馬所在爲備你何曾取了我州府這般言語只是恐嚇得百姓莊農本朝軍馬已于下江清河口殺北軍甚多燒了船千百隻想你不知彼又言你師出無名公答云兩國和好多年我本朝亦要密息爲因南北榷貨相通商旅因買賣或生仇隙至相殘害我朝廷曾降真榜約束邊民如有輒過北境者依軍法處斬緣小人喜亂南北之人互相抄掠牛馬因而引惹生事遂至今日彼又言都是皇甫斌公云正緣是他容蔽此事朝廷已將他遠竄海外彼言好好招撫就得分曉又言我得皇帝聖旨不殺南邊百姓公云雖將我邊民殺了許多部如何道不殺彼言不曾都自安業爲一家人又言我北軍東已自海泗西已自川蜀有二三百萬軍馬分頭併取你州府席卷而來襄陽雖有城池亦不可恃招撫太尉如此分曉豈不察天意我得指揮取襄陽且看襄陽許多生靈面上早日拜降我也不及襄陽府城便自回去公即叱之曰各事其主惟當以死報國安有降理我只有霍孝忠故事你有軍馬我亦有軍馬我更有長江之險無限戰船以待你來完顏語塞遂言招撫好將息上馬擂鼓而去　案宋書張暢守彭城與北魏李孝伯對語齊雷霆慶遠守齊陽與魏孝文帝酬答而史載趙卨止有焚燒城道去一事此節乃其賓客所作語多附會未足盡據

降朕所經略自大軍出境惟卿所部力戰爲多方之前人無以屏蔽蜀漢　此下當加諸略曰陝西一面雖下四州未暇之所慮湖今南伐之事貴成鉤等師陽俘獲不足爲果能爲國建功豈止一身來流後世子孫亦保富貴　案詔文見完顏綱傳力戰語指襄陽等事俘獲詔指女口事此語匡之詔不應誤入詔傳

匡久圍襄陽　匡下當加克荊門軍兼左副元帥表

轉左副元帥　五字當削

兼左副元帥　左副二字當改作都

僕散揆初至汴　初字當削　案上文已有初字

宗浩以方信孺輕佻不可信　四朝聞見錄方信孺使金金元帥頗能詩索方聯句敵以失蜀調方云儀秦雖舌辯隴蜀已屬亡方帥應之曰天已分南北時難比漢唐　案錄稱元帥若指宗浩未必能詩若指匡自匡當居後信孺已遣歸久矣語恐附會　又此帥或即統石烈子仁益子仁在南征時曾作上平南樂府見齊東野語然信孺詩語非能有加於金特強顏之詞耳本不足稱述也

當遣朱致和吳琯李大性李壁來　案四人皆比年使北者致和承安五年正旦琯泰和元年正旦大性承安四年生辰壁泰和五年生辰

但邊隙既開和議區區悔艾之實　議下當加方始

本欲易南地　南上當加淮

四月乙未　四當作閏

其繼稽略曰至擢可立者立之　一百二字當改入衛紀立衛王文上

完顏綱傳

累官左拾遺　案綱爲監察御史見斡特剌傳此略

詔奏爲一道　詔奏當作奏詔

木虎高琪　琪北作祺非

攻鹽州　州當作川紀

曹普賢授同知洮州事　眞北作直非

來吳曦將馮興至皆爲金軍所殺　一百四十三字當削　案此職自屬承裕事已見本傳雖爲綱所提舉然與銀术可傳督兵唐鄧文下載薩謀魯諸人戰功殊異

初吳玠吳璘至與綱等諸軍相拒　一百九字當削作是時

案曦戰鹽川秦州已見上文何煩再敘原其意因下文有經略等事必先布置然引世系官銜如此莊敘總屬閒文

上聞韓侂胄忌曦威名　閒下當加曦爲璘孫世守西土

固宜世胙大帥　帥北作帥非

綱遷前京兆府錄事張　張下元有仔是

詔略曰至乃移兵趨襄陽　八十六字當削　案此詔應入完顏匡傳

大定間汝主嘗以事入覲　交聘表二十六年賀萬春節副使

詔高琪曰至勿有邊枉生事　四十二字當削　案此詔自見高琪本傳

詔徵五州之兵　案上文作四州

以近待局遣長　案此文下脫人名

定類阿失　完元作兀奧紀合

命綱子安和　紀作和尚

注　富貴之感人　感元作誠是

卷九十九

徒單鎰傳

九年　當作十三年

奚瞻　玉篇齒籀文頤字

楊克忠　締達傳作張克忠

兼吏部侍郎　此下當加使宋　案據宋光紀補

鎰言人生有欲　此上當加章宗統意治平嘗論宰臣何以使民棄末務本　案文有脫譌故前言無因後語無次今據紀補正

章宗銳意於治平鎰上書　十字當削作復上書

當陳隔塞之九獘　九獘當作獘九

或命節度定武　或當作故

淑妃李氏　淑當作元

烈風昏曀連日　章紀承安五年十月志同

不爲於近習之靡　靡元作或非

光武再造漢業在位三十年無沈湎習色之事　總卻陰麗華事

自中都至眞定平陽置者至達於益都府　七十五字當改入官志兵部遞鋪文下　案此敘事不應略于志而詳于宰輔傳

宋王禕　禕當作相

案號富賢　賢當作資

平章政事移剌　案氏下脫其名

頃之鎰墜馬　頃之當作未幾　案文與上頃之下少頃字複故變文

賈鉉傳

鉉上書曰　此上當加時重修律義有詔覆定　案文與上刊修遼史不實故據刑志補

按察官其檢察不如法者　按察當作提刑　其檢察當作檢察其

然竟用卽康焉　章紀承安五年有山東括地事傳略

朕令以日合天統爲賦題　楊奐還山遺案跋趙太常擬試賦案後云大定中君臣上下以醇德相尚學校自京師達于郡國專事經術教養故士大夫之學少華而多實明昌以後朝野無事侈靡成風喜歌詩故士大夫之學多華而少實上病其然也當泰和丙寅春二月二十五日萬寧宮試貢士總而科無慮千三百輩上躬命賦題曰日合天統侍臣初甚難之而太常卿北京趙公適充御前讀卷官獨以爲不難卽日奏賦議乃定旣而中選者才二十有人人僕時甫冠獲試廷下而席屋偶居前列朝隙聞異香出殿棲間一紫衣人顧予起問題之難易及名氏里貫年齒而去少頃復相慶曰適僧至矣薄暮出宮傳以爲希遇嘗退而去後四十五年僕以河南濟嘗告老于燕遇太常之孫承祖家得所擬賦感念存殁不能不惘然爲序其末并以舊詩歸之所謂月淡長楊云云子少作也無可取以其紀一時之事庶附趙氏家傳後或見於後世云萬盧宮詩云月淡長楊曉色清天題飛下寂無聲南山霧豹文章在北海雲鵬羽翼成玉檻玲瓏紅霧重金堤縹緲翠烟輕誰言夜半曾前席白日君王問賈生

欲使自令積致學業而已　合元作今是

遂用之　此下當加九月乞致仕不許

致仕　此下當加崇慶元年起復參知政事紀

貞祐元年薨　此下當加謚貞憲

孫鐸傳

爲右都護使宋　案都護官卑紀表例不載此當在章宗大定二十九年二月報哀五月賀宋兩使中下文知檢院在六月可據

每朝日奏十事　此下當加又諫罷圍獵上嘉納之紀

鐸爲遼首　此下當加尋使宋紀

鐸心少之　鐸字當刪

誦古人詩　古人當作張在　案已見卞傳

泰和七年　案食志五月與高汝礪論幣傳略

孫卽康傳

上問卽康參知政事賈鉉　康下當加及

若將示字　此上當加顯宗廟諱

充字　此上當加不

下字從世　世當作垂

有詔勿問　勿北作復非

李革傳

李革　歸潛志作李鞏

同知州事　此下當加某

拜參知政事　此下當加為修奉太廟使六月詔決京師死獄紀

卷一百

孟鏞傳

徒單繹　案與世戚傳者別一人

區種法自此始　案章紀承安元年四月戊午初行區種法此泰和四年不得言始

陳克俊　克已作景

今尚書省左右司官徇直　今北作令非

崇端修傳

章宗避睿宗諱上一字凡太祖諸子皆加山為崇　章宗中州集作衛王非　太祖諸子當改作睿宗兄弟　案史名宗加山者不獨太祖子如崇成崇姑皆昭祖後

改宗氏為姬氏　又見忠義姬汝作傳　滏水集姬平叔墓表云姬簡肅皇帝廟諱改字曰姬

大定二十二年進士第　二十二當作二十五表

釋之　案宣紀有舉博杖賊等事見下路鐸傳此略

為節度副使　為下當加磐安軍　案據中州集及汝作傳

治氣養心而已　中州集作治心養氣是

完顏胡山傳

殺三百餘　此下當加人

三年朝廷以晉安行元帥府陀滿胡土門暴刻以圖山代之年當作月紀　案鼎傳有晉安清野事傳略

路鐸傳

尚書左丞完顏字貞　此上當加先是

鐸上書　鐸下當加獨

頃之尚書省奏　頃之當作既而　案上下文皆有頃之

問趙秉文所言十事　秉當作李

貞祐初城破投沁水死　案宣紀不載孟州城破死節事當在二年正月元兵徇懷州時

完顏伯嘉傳

捕他盜不能詰以準罪耳　當作捕盜盜不獲假他盜誣賊以準罪耳　案文有脫誤致不明順

之兵食　兵字當衍

女河池土濠村　河當作滿

無為他人所主　主元作先是

皆不足恃矣　案宣紀有六月行院許州事傳略

四年　案紀有四月提控防城事傳略

與平陽公史詠　案宣紀光元年十二月有救平陽文

興定二年　二當作元

木虎鈞壽傳　案此本遺山集墓銘傳者止載球杖細事可削

賀　而不悟也　悟北作悞非

張煜傳

泰和八年　八已作六

王謙　侯摯傳作王說

會河東兵敗　東當作堡

高茲傳

轉運鹽鐵局少府少監　案官志兼官

李復亨傳

棗州河津人　棗州二字當削　案此州為貞祐三年所升故從李革傳例節去

轉河東北路支判官　北下當加路　度支當作支度

丁母憂　案歸潛志云拜參政父母俱存與此不合或其父更娶後母也

實河南府三司使侯摯總　河南府歸潛志作開封府非

邳州南　此下當作陽

盧秉文嘗請致仕　致仕　二十二字當削　案秉文事自見本傳與此何涉

復亨罷為安國軍節度使　復亨當削　安當作定

卷一百一

承暉傳　宋史作奕

召為刑部尚書　此下當加使宋紀表

統后烈執中伏誅　七字當改入上貞祐初文下　案宣紀執中誅于元年十月辛亥至十一月庚午承暉始拜右丞

右副元帥諸察七斤以其軍出降中都危急詔以抹然盡忠為平章政事兼左副元帥三年二月詔元帥左監軍永錫將中山真定兵

平章政事兼左副元帥遣元帥左監軍永錫將中山真定兵進援三年正月右副元帥蒲察七斤以其軍出降　案盡忠拜官永錫援兵紀皆報于二年冬不應反在三年正月事後

又七斤即前守通州者

元帥左都監烏古論慶壽　此上當加復當

李米壽傳　壽下當加裕

當不衍于旌賞　衍當作愆

侯摯　摯北作鷙非已改

抹撒盡忠傳

重錄百段　百北作十非

二年進拜都元帥左丞如故　十一字當削

胡沙虎之子　子當作事

遂并吾里也誅之　也無里字非　誅之下當加罪狀告中外紀

侯敦端傳

[illegible]　此下當加使宋紀表

宋使皇甫祖　表作祖使

章宗遺詔　宗下當加崩

泰和八年　四字當削

二十日章宗崩　六字當削

太醫副使　太北作大非

端進拜右丞相　案衛紀十二月為左丞相三年十二月罷崇慶元年五月以南京留守為河南陝西安撫使傳略

明年中都失守　六字當削

無何　二字當削

未幾　二字當削　案文不及行半連用頃之無何未幾三虛語可厭故存其一而削其二

紇石烈出　烈下文作坦

踏招遙節通安軍節度使完顏狗兒　安當作遠

招諭臨洮苫黎五族都管青覺兒　案移剌成傳之結什角爲木波隴逋厖拜丙離四族長其地北接洮州積石軍事在大定九年完顏綱傳之青宜可居古鄯州四十三族亦云北接臨洮積石事在泰和六年此青覺兒苫黎五族亦近臨洮事在貞祐四年

江三郎賜姓完顏後爲西方名將　十三字當削　案一郎元史有傳

貞定四年　四當作元　案紀及承裔傳皆在元年

趙福　見李俊民題登科記後詩語

耿端義傳

轉太常博士　太非作大非

中都解圍　圍當作嚴

李奚傳

其先遼陽人　重陽字非

中明昌五年進士第　非無中字非

事勢可知　此上疑有脫文

足以取給　給元作絡非

招募軍民　亦見侯摯傳

因獻十策　案下文止九策必有脫文

詔曰慮從軍馬朕自總之事有利害可因近侍局以聞　此數語又見把胡魯傳

士卒殲焉　士北作士非

李木魯德裕傳

市物虧直　此下當加解職

烏古論慶壽傳

從右副元帥　右北作古非

頃之完顏匡軍次白虎嶺　頃元作須非　頃之二字當削

久之起爲保安州刺史　久之當削作復

頃之宣宗還汴　頃之二字當削

頃之中都不守　頃之二字當削

遷元帥右監軍　右當作左　紀夏傳

卷一百二

僕散安貞傳

十二月辛亥　紀作乙卯

沒烈　卽惟錄見六十五卷

二年十月　十月已作十二月

書定期日　四字當作三年正月

下詔伐宋　宋寧紀嘉定十二年是春金人圍安豐軍滁濠光三州遂分兵自光州犯黃州之麻城自濠州犯和州之石磧自盱眙軍犯滁州之全椒來安及揚州之天長眞州之六合淮南流民渡江避亂金人游騎數百至東采石楊林渡建康大震李全自楚州季先自漣水軍來援金人乃解去　案文下敍戰事太簡并宣紀所載破梁縣石堌山淦山等皆略去故引宋紀補之

三年閏月　三年二字當削

并其二子殺之　一紀作三

田琢傳

調鹽邊茫平主簿潞州觀察判官　中州集田琢藍子圖詩自序云明昌丙辰予從軍塞外合虜里山明年受代歸又八年泰和甲子任潞州觀察判官

易州刺史清察　此下脫書名

十月琢兵敗　月下當加元兵取成州　案文但云琢敗不詳與誰戰或是時元兵攻鳳州處邱縣紀文用新升名書成州是也據補

琢移軍沃州　此上當加三年紀

貞祐三年　四字當削

完顏弼傳

太名軍變　太元作大是

保濟南勤子堌　紀作大沫堌

四年　當作八月

卦密國公　此下當加邦佐泰定軍節度紀

歌詠投壺以爲常　投壺二字當削　案弼無好士名卽所辟如承裔胡士門牙吾塔等皆爲材安知所謂投壺者此史官率筆

蒙古綱傳

本名胡里綱　案元史作何立綱大約以爲何其姓立綱其名而忘其氏族矣

拜右副元帥　案紀有擒械轉運李秉鈞事傳略

乃沒烈復前職　當作乃奏復沒烈前職

綱以山東　綱當作復

都像　俊已作統

遣總領李术魯留住等　此下當加月吾塔

攻破承安古陽寨　安當作縣志

侯進　元文類郭松年侯府君夫人李氏祠堂碑云夫人生二子曰進曰慶金主徙汴進以吏事明敏爲宗室完顏公所知表授下邳帥府經歷以功累遷保靜節副癸巳沒于官

必蘭阿魯帶傳

既而詔釋義軍　詔北作招非

臥沔池　沔當作澠

行尚書省于益都　案傳不言卒宣紀興定二年九月拜行省十二月元兵平益都始不知所終

卷一百三

完顏伸元傳

計約從坦等軍　從坦自有傳卽阿鄰傳涿州刺史

臣得摧鋒　摧元作推非

令提控完顏阿鄰　完元作元非

出兵使李辛可也　李辛卽溫撒辛白華傳爲歸德行院直紀天興二年自汴出奔伏誅者

顏盞蝦蟆　卽郭蝦蟆

完顏阿鄰傳

本姓郭氏　歸潛志郭阿里俗號郭三相公

以功勞賜姓完顏　七字當削

遷通州防禦使　防禦使當作刺史　案地志通本刺史州興定三年改未南渡前不合豫書防禦

賜姓完顏　四字當削

徐州機察副使　察北作密非

守興平縣監酒　監北作察非

改輝州經略使阿鄰　當作阿鄰改輝州經略使

出秦州　此上當加二年　秦北作泰非
守阜角堡　宋盛紀嘉定十一年二月丙午金鳳翔副都統軍
　完顏贊破阜郊堡死者五萬人三月戊子統制王遵復阜郊
　堡沔州郭雄斬贊首
據山之鎮　之當作爲
金兵敗　金字當削
阿鄰戰沒　案宣紀三月癸巳戰沒宋紀亦云斬首歸潛志言是
　馬倒被擒不知存沒非也
完顏靈傳
本姓李氏　案宋李全傳作李二措
劉璋說靈使出降　此上當加乞軍　案完顏佐傳有乞軍張
　暉劉永昌招佐等事此上必有脫文據加
賜姓完顏氏　案李全傳云金遣完顏靈爲山東行省
斬高太尉彭元帥於陣　彭元帥即義延
元光二年卒　宋濂輪充續集俄州高氏先塋表金季有諱溫
　者善騎射膂力絕人元兵攻棣州溫聚民爲兵退之以功授
　漢軍謀克銀印已而帥師勤王遂入衛衛從完顏靈與元戰
　累授山東經略副使金亾仰天哭曰國亾我何生爲將自剄
　左右奪刃勸之曰爾死無益於國徒傷二親心君親一也曷
　若存餘息以奉菽水平君收淚謝之間關歸鄉里取戎器銷
　毀躬耕隱上日以娛親爲務　案此人當附靈傳末但缺葬
　之文恐不免脫漏耳

烏古論長壽傳
充推翻趙軍千戶　趙當作翅　亦見完顏綱傳
取床川寨　床即廉之別體見一切經音義
三年賜今姓　案宣紀九月賜包世驃包死直爲烏古論氏按
　直即長壽
扼渭堡　渭下當加源志夏
進攻西和洲　洲當作州
完顏佐傳
貞祐二年　二當作三紀
烏古論禮傳
元習騎　未詳

吏屯襄傳
意其協力盡心　協北作脇非
完顏蒲剌都傳
徙安國軍移紇詳穩　移下當加剌
遷鎮武軍節度　鎮元作震是
移置東西面經略司　此上當加貞祐
來谷石里哥傳
往相還取妻子　還當作州
木甲臣嘉傳
二月破宋兵三千於漸湖灘　此上當加二年紀
遣張聰　聰北作聽非
二年賞征南功　二年當作七月紀
紇石烈桓端傳
徙東路宣撫司　東上當加遼
復掠上古城　古當作京
攻萬奴之衆於大盧鎮　即鎮州秀巖縣
出宜風及易池　風志作豐　易元作湯是
改邳州刺史　案遼海節度每改刺邳州殆兼官面奔者
賊政萬圍沂州　政元作數是
分兵攻其山寨水堡　攻北作破是
完顏阿里不孫傳
歷越王濮王衛　指永功守純
五斤留江山守肇州　江山見完顏匡傳即左翼提控
改陝西行省參議官　八字當改作棄官奔南京　案移刺都
　不書棄官而書改官不知史臣何緣作此諱筆其獎與紀書
　右丞同故正之
海奴　見張行信傳即薦王渤者
溫迪罕青狗　元史耶律留哥傳甲戌金遣使青狗誘以重爵
　使降不從青狗度其勢不可反臣之丙子青狗叛歸于金
紇石烈鐵哥傳
完顏佐傳
適萬奴伐承充　伐元北並作代是
納蘭胡魯剌傳

蹇稱能　能上當加其
料才壯爲鄉兵　才當作丁
贊　往往在焉　焉元作爲非
　卷一百四
紇坦謀嘉傳
轉少詹事　此下當加使宋
興定元年　當作貞祐四年
鄒谷傳
尚書省奏擬大理司直　擬北作議非
李炳　案炳乃與李妃通謂者宰臣畏其橫不敢言谷議亦輕
　何況胥持國紇石烈執中乎
高霖傳
遷官三階　此下當加即爲賀宋使　案紀表皆在閏九月辛
　未知南迎諸妃後即使宋也
二年　此上已加貞祐
知大興府事　大北作太非
孟奎傳
改都轉運度支判官　度支當作支度
遼東契丹判余里也　判下當加官
嘗殺驛使大理司直　大上當加及
其一曰　此下當加縣令佐
旱詔審錄中都路冤獄　旱上當加夏
烏林荅與傳
武衛軍都指揮使　此下當加使宋表
郭俣傳
澤州人　澤北作潭非
溫迪罕達傳
駐兵合思罕　復州闕名見齊傳
王擴傳
調鄧州錄事濁色律合文字　事下當加不遣仍令　案遣由
　集碑文云糧竭鄧州錄事時朝廷更定律令酌公不遣傳文
　太節則似在鄧州修律矣可乎
擇望重者一人爲戶　人下當加爲

往商號　此下當加偕

移剌福僧傳

按紫司專一雖究　此上當加乞敕

舊有宿望雄辯者　辯北作塡非

奧屯忠孝傳

句集妨農軍　當作句集防河軍妨農事

復爲沁南軍　此下當加使宋　案忠孝之使傳既不書紀表皆脫惟宋宣紀慶元三年承安二年載爲賀宋使又不書何官無從攷補約略計之當在此時

拜參知政事　案宣紀貞祐元年不載

忠孝再拓之　孝元作存非

不獨歸咎有司　獨北作得非

及論特末也　特末也卽紀貞祐元年十月補外者

蒲察思忠傳

累遷涿州刺史　涿北作琢非

二年春享于太廟　案紀貞祐二年正月有司請權止今年禘享朝獻原廟此殆奏告時享之禮

紇石烈胡失門傳

興定二年　二當作三

輒進兵　此下當加大掠大軍過之

野無所掠　掠當作資

完顏萬傳

俱爲司天官　俱當作供

斡勒合打傳

調陰山尉　陰山已作山陰

遙授彰德軍節度使　德當作國

蒲察移剌都傳

武衛軍軍幹　軍當作鈐

兼左副元帥　案元史耶律留哥傳甲戌金左副元帥移剌都以兵十萬攻留哥拒戰敗之傳不載

卷一百五

目　孔璠注子拯　拯下當加繼孫元措

湟迪罕綸達　此下當加注子二十

程寀傳

歷翰林待制　此下當加使宋　案繫年要錄紹興十五年爲賀宋生辰使紀表傳並略當爲皇統五年

臣問善醫者不視他人之肥瘠察其脈之病否而已　語本呂黎雜說

虞舜不告而娶二妃　此上當加又曰　案文論廣嗣當與上論紀綱分條

而必行　此下當加之

議賜上太祖尊謚　賜當作塡

任熊祥傳　部曲錄任熊祥燕人遼時及第萬王立除少師金人取均房州　金人當作及

及御題　題已作試

孔璠傳

熙宗卽位　卽位二字當削

是時熙宗孟高世高仰如此　八十九字當削　案文已見紀與璠無涉

皇統三年　三已作二

孔拯傳

元措歷事宣宗哀宗後歸大元終焉　後新錄云孔氏祖庭廣記十二卷先聖五十一代孫襲封衍聖公元措夢得所編前載元豐八年四十六代孫朝議大夫知濟州軍州事宗翰家諸舊引宣和六年四十七代孫朝散大夫知邠州軍州事傳祖庭雜記舊序家諸雜記本各自爲書元措始合爲一復增益振次冠以圖象并載舊碑全文因祖庭之名而更稱廣記蓋仙源之文獻至是始備書成于正大四年前尚書右丞致仕張行信爲之序此本最後有五行書大蒙古國領中書省耶律楚材奉准皇帝聖旨于南京特取襲封孔元措令赴闕聖奉祀來時不能挈負祖庭廣記印板今謹增補校正重開以廣其傳王寅年五月望日　案宣紀貞祐三年乙亥召元措爲太常博士或言宣聖墳廟在曲阜宜遣奉祀上念山東寇盜恐羅其害故有是命嘉紀天興元年壬辰元人理索元措等二十七家本傳略去是編書後云聖旨于南京特取正其官太常時也又攷滋水集張左丞碑文次女嫁孔元措則

行信爲丈人行正大四年丁亥作序時已再致仕矣

以主簿奉祀致仕　元無祀字是

冠拱傳　案僞齊錄廢齊後差除作范恭

劉豫領東　東下當加平

而推敏士　士下當加類

張用直傳　斡年要錄作張利用

以教宗子　宗下當加室

召爲發書徽政院事　徽政當作宣徽

劉樞傳

蘇州刺史　此下當加某

王翰傳

四遷大興府治中　中州集曹王尹大興僑然爲少尹永功傳大定十八年

出爲同知北京留守事　中州集王移鎮北門復以同尹從永功傳大定二十三年

使宋　表在明昌元年

固可從　可上當加不

改知大興府事　大北作太非

特授定海軍節度使　案中州集作定國軍非下文舊人鎮撫等語以其前爲泰定故也與同州何涉哉

若殿年降敘　若當作苦

楊伯雄傳　部曲錄楊伯雄咸平府人撫元劉作淵掠及鶴慕王立除翰林直學士

後隨晉主北還　還當作遷

皇子愼思阿不蘭　卽剌思阿補

遂以太子詹事　此下當加使宋還　表在大定五年

有事可否　有事當作事有

楊伯淵傳

郊泰安軍　安當作盜　案卽兗州後改泰定者

蕭貢傳

字眞卿　眞北作貞

巧于案牘　巧上當加以

大安末　大北作太非

興定元年致仕　案移剌樞傳有訪問時政事傳略

溫迪罕締達傳

子二十　累官左諫議大夫　使金錄嘉定五年崇慶元年正月貢定押宴橫海軍節度溫迪罕二十卽此

遼武勝州節度使　州當作軍

張翰傳

大定間　大非作太非

行省　此下當加備邊

賀　事宋事齊太祖皆見禮遇　已作曾事宋齊至金皆見禮遇

父子並列舊學　父上當加海陵　列舊當作承師

卷一百六

張瑋傳

充宋國報諭使　紀表皆略當爲章宗大定二十九年報哀使王元德之副

明昌元年　元當作二

太祖時享　此上當加然

禮部尚書孫卽康鞫治鎬王永中事還奏有詔復訊羣臣舉瑋及兵部侍郎烏古論慶壽上使參知政事馬琪論瑋曰百官臾閱實鎬王事要勿屈抑其人亦不可虧損國法上因謂宰臣曰鎬王親永蹈爲輕馬琪曰人臣無將由是永中之獄決矣　九十四字當改作三年還太常卿上問古三恪與故瑋具以聞進拜禮部尚書六年中丞孫卽康鞫鎬王事還奏有詔復訊咸舉瑋上使諭之曰百官臾閱實鎬王事要勿屈抑其人亦不可虧損國法瑋奏如卽康謀尋以出師遣告廟社並充軍事計議官復進大金儀禮　案禮部尚書四字上下無著必有脫文鎬王獄事卽康已決詔復訊者不過搶人耳曰其論曰語氣抑揚可見瑋雖有情見亦俾如議而已上謂宰臣下數語乃閱文與瑋無涉且行間遍大還太常卿及告廟謀軍進禮等事此何謂耶今並僕紀改補　又案烏古論慶壽乃慶裔之誤

明昌六年　四字當改作是年

上復問曰倘遣二年一試乎是爲得中矣　八十二字當改入下頃之文下　案議郊文中不應雜入此文細審之乃倒寫耳　又案官禮部注僧尼見管及八十人道士女冠及三十人放度一名與此文但云八十取一小異

起爲安武軍節度使致仕　中州集元德明有張冀州致政還鄉詩卽此

爲士族傳表　此下當加四年十二月卒謚清獻　案卒年據張行信傳又遺山集御史張汝明墓表云曰照清獻張公父子當卽據誤

張行簡傳

紀遣使報喪　此下當加又曰

衛翰林修撰　修撰已作領學士

羣臣奏請上尊號章宗不從將下詔以示四方行簡奏曰往年飢民棄子　案文詔卽尊號奏論饑民上下似不相屬第攷章紀明昌四年四月辛亥詔尊號不許下卽云丁巳賑河州飢又五年十月表請不允下亦云遣戶部賑河決被災人民卽詔奏相因例與紀合

以後不得復取　此上當加既棄

詔中書行之　中書當作尙書省三字元作書中亦非

須羣官　須已作領

七年　案章紀正月有對殿事傳略

累遷太子太保　案衛紀大安末有宿禁議軍傳略

尙書修史如故　案行信傳崇慶中有同修章宗實錄事傳略

右丞賈益謙　益北作謙非

是歲卒　中州集楊之美撰墓銘滏水集有神道碑

賜銀青榮祿大夫　碑作金紫光祿大夫

賈益謙傳

字彥亨　中州集作亨甫

移剌郝　郝當作都

既而以議衛王事　衛當作鎬

喻之曰　喻北作諭是

移鎮河中　中州集有守絳州事傳略

三年召爲尙書省右丞　省字當削　案右丞之年宣紀失書無月可據詳下文宜嚴河禁語當在四月後七月前蓋紀四月行勿拒河北避兵民諭七月有議察求財聽渡事

三年八月　此上當加興定

興定五年　興定當削

及是史官　及是當作正大初　案中州集云哀宗卽位史官乞因宜宗實錄遂及衛紹王攷上文以章錄進早尙書省參集以宜錄始事史官有言然其追官況訪的在正大初不得混而事爲一事

大定三十餘年　三當作二

劉炳傳

保障國家惟都城與附近數郡耳此地不守是無河朔矣黃河豈足恃哉　都城當作河朔　河朔當作都城　案貞祐國勢必藉河北以障河南未有守河南可保河北者炳策顧不出此興定初僕散毅夫請建都城四輔宜宗尙不然之而高琪當局久已棄置河北此必其私人竄改奏語與末王文布恢年七月平陽城大三年八月滿築南京裏城日年一月等議合而下文更加河北城邑何術可保一問以泯其迹思與河間城不知文理之不通矣史官不察濫入傳文尤不足校

木虎高琪傳

及素蘭請　此下當加見

素蘭奏曰　慎無泄也　三百十九字當削政作語咋素蘭傳此下當加三年中都久圍自李英潰後諸將皆願望無援兵承暉因守告急上議遣親軍救之高琪復忌功不發以致都城不守　案不救中都乃高琪一大罪案雖散見他傳而不足取遂寢　遂寢當削

木傳不容反略

長踰滹陶峪　沔當作洺

遂寢　二字當削

鼎諫代宋並云然然細審之實皆贅語耳

興定元年十月　興定元年四字當削

不足取遂寢　遂寢當削

無復可議遂寢　遂寢當削

自不兼樞密元帥之後常欲得兵權　案宣紀貞祐四年二月甲申朔詔皇太子控制樞密院事乙酉平章政事高琪表乞致仕不允卽此

尚書省都事僕散奴失不以英王謀告高琪論死　十九字當
削改作僕散奴失不論死　案文已詳上何煩再敘
移剌塔不也傳
伐西夏攻威靈安會等州　伐上當加議　攻上當加命　案
西夏傳徒有其文實無其事
薛　謀之不密又為外臣所知以告敗軍之將　案高琪為議
衛衛直本近侍局為人密中密謀且豫知之何俟胡魯謀出
之泄哉斬首以獻名雖為罪且自以為功宣宗下詔乃歸功
近侍并不為高琪出罪史臣未免不察
卷一百七
高汝礪傳
上從之　此下當加轉戶部侍郎
是歲十月　此下當加命為議議所宜
語在食貨志　案食志泰和七年五月議交鈔七月言辨鈔十
月議昏鈔十一月議置市及納鈔又田制文內泰和八年八
月有定佃荒田長制議傳略
拜汝礪為參知政事　案宜紀以按察轉運使為參政其由戶
部出按外任者乃衛王時事傳略
反遭誘侮而已　此下當加甲寅命修章宗實錄
以賈全苗道潤等相攻不和　案苗道潤傳作賈仝
末流至有算舟車　末北作未非
賜金鼎一　此上當加裏城畢工
十二月上復諭曰至上然之　五百三十八字當削　案文滿
紙諛詞何煩贅牘
五月　此上當加元光二年
配享宣宗廟　此下當加廷
為人慎密廉潔　為上當加汝礪　廉潔二字當削　案下文
有為相十餘年貪戀不去等語似不得稱廉潔然傳中屢書
乞致仕不許則識其貪戀不去又似過當史臣率意著筆不
自知其矛盾也
張行信傳
行信以皇嗣未立　信下當加上崇節儉廣儲納明賞罰三事
又

若我軍時肯進戰　時下北有有字非
仍論忠孝曰至姑從人便可也　二十九字當削　案文已見
忠孝傳此數語尤屬閑文
上曰朕始即位至忠孝不恤也　四十四字當削　同上
其勢漸消矣　其勢漸消四字當削
夫若者人所素服　夫北作矣非
參議官王澮　宣紀貞祐二年正月乙酉徵隱士王澮不至三
年九月丁卯詔授隱士王澮諫議大夫充遼東宣撫參議官
四年三月己卯處士王澮以右諫議大夫復還中奉大夫翰
林學士賜詔褒論
有司論罪　司土作同非
今一軍充役　此上當加又曰
言事稍不及前　案哀紀正大元年有奏改的汶事
游詠其間　閒北作閒非
卷一百八
胥鼎傳
求仕官　官字當削
劉伯林　元史有傳乙亥歲同木華黎攻燕京者
通販物料　料元作斛是
今入河南　入上當加北兵
臣以身先士卒　以當作已
鼎以將卒兵赴援京師　以將二字當削　京師二字當削
及山西河東　山當作陝
上命鼎選兵　鼎下當加移鎮陝西李革傳
語在德升傳　案德升傳無議西征狀
鼎以祖父名章乞避職　案宋史慕容元釗父名章授以同中
書門下三品去平章字史延祚同
然軍馬氣勢　然字當削
宜揚國威　宜元作宣是
遂詔諭之胥　之胥元作承奮是
令百里之內　元無之字
臣愚不知其可　元無愚字
仍遣侍官　侍上當加近

七月薨　此下當加謚惠簡　案遺山集內相銘云公娶胥氏
左丞通敏之孫平章惠簡之女　中州集晉華公神道碑當
淵撰
侯摯傳
以代張惲　惲元作煒是
而貞定守帥　貞元作眞是
故有是命　案宣紀有命招邢州賊程邦傑事傳略
皆楊安兒劉三祖散亡之餘　三元作二是
擬駐兵於長清縣之靈巖寺　滌公閒堂疏云利洽鄒齊禮香
奕爵二百年叢林浩浩三千里香火幢幢即此
十月先是邳州　十月先是四字當削
扇其軍為　為下當加變
至是以聞　至是當作十月
把胡魯傳
不詳其初起　案奧屯忠孝張行信兩傳皆云右司郎中為貞
祐二年四月在諫議前
二年　二當作三
是年十月　四字當削改作十一月紀又令達傳
因而肆赦　紀興定四年六月甲戌
以有開立功　守純傳上崩哀宗入宰相把胡魯遣人止高汝
礪不聽入宮撒合輦傳素蘭言策功第一非右丞相無以酬
之故命中輟
四月薨　四當作五紀
師安石傳
以遺眾託安石　眾當作表
使杖追官　此下當加尋詔免罪紀
卷一百九
目　許古　此下當加注陳岢附
完顏素蘭傳
付左丞彖多以留□事　南本空缺一字元作後是北作同非
福興□多　南本空缺一字元作彖是北作素非
春官新設師保贊諭之官　新元作所是
陳規傳

宜於太陽孟津等渡　太元作大是
詔兩渡委官取其八　案物斛北渡官取其八紀始於貞祐三
年八月乙卯罷於四年四月丙申
而所存猶四十二萬有奇歲支粟三百八十餘萬斛　案高汝
礪傳云百萬□半給其直則爲五十萬□歲支粟三百萬石
乃約計之而取成數耳又食志作四十四萬八千餘口小異
頃次則排門擇屋　頃當作頓
其令御史臺論之　案紀十一月有充安撫捕盜官事皆刪傳
傳略
四年三月　三當作四撮合蓋傳
十月規與右拾遺李大節至朝廷捷之　四十八字當刪　案
此文凡四見
又與大節言三事　又與當改作與李
蓋出爲中京副留守未赴卒　寰宇訪碑錄中京副留守陳規
墓誌銘段成己撰正書憲宗八年稷山
詳古傳
登明昌五年詞賦進士第　案澤州青蓮寺題名承安五年爲
鈞州幕官傳略
臣頃看讀陳言　臣上當加又曰
此萬世不易論也　易下當加之
朕姑含容者衆　衆字當刪
迺未見也　迺元作殆是
特免殿　殿下元有年字
致仕　滏水集有致仕制

南海桂銘琛初校
北平史悠咸覆校
番禺陶福祥再覆校

烏程施國祁撰

卷一百十

楊雲翼傳
簽上京東京等路按察司事　案食志八年八月有言一貫以
上用鈔事邊志又言別路書吏薦申選補事傳並略
遷翰林侍講學士　遺山集內相碑作侍讀
鄜延帥臣　延元北並作延是
正大三年　三當作二
雲翼乃建言曰　案雲翼諫伐宋奏議在泰和初年元碑可據
史家乃改爲貞祐中未免牽合
弓箭之手在西邊者　之手當作手之
勾股機要　股北作段非
趙秉文傳
遷翰林修撰　此下當加考滿留再任　案遺山集閑閑銘云
又燈水集有甲子元日早朝詩當爲再任時作
十月出爲鎮邊州刺史三年改平定州至全活者甚衆　六十
六字當改入下宣德果以敗聞文下　三年當作二年　案
燈水集黃河九昭序云大安元年予出守鎮邊湧雲樓記云
大安二年夏四月來涖平定遺山集游懸泉詩注云閑閑故守平定于大安庚午來游
元銘序入敗聞下與序記皆合若依傳文則大安元年十月
竟作泰和二年十月大安二年竟作泰和三年矣有是理乎
坐取進士盧亞　亞當作元　案此科爲興定五年見李復亨
傳與正大四年之盧亞不同
金自泰和大安以來至而秉文竟以是得罪　一百二十四字
當刪　案元銘無此文乃作者濫引歸潛志一條以助波瀾
而不知年代之誤試問秉文以是得罪爲盧亞乎爲李獻能
乎無謂之甚
五年復爲禮部尚書　五年當作未幾
日以時事爲憂雖食息頃不能忘　日元作曰非　頃元作頃
是
號燈水集者三十卷　三當作二
韓玉傳

其先相人曾祖錫仕金以濟南尹致仕　仕金二字當刪　案
九十七卷有韓錫亦以知濟南府告老惟爲漁陽人與此相
人不合
又作元勳傳　案世善堂書目云十卷疑僞
有臣子之當然　然中州集作爲
馮璧傳
四年　此上當加泰和　案見遺山集內翰銘
淡剛　淡當作談
五年自東阿丞　五當作七　案此泰和七年
總領撒合問　問當作門
四年以宋人拒使者於淮上　四年當作興定三年
故兵所至　兵上當加大
李獻甫傳
至以歲幣爲言　幣北作弊非
雷淵傳
閭巷間　閭北作閭非
例迴谷之役　例元作倒是
擊豪右　擊北作擊非
程震傳
召百官　召當作詔

卷一百十一

E　古里甲石倫　此下當加注粘葛仝周蘇椿
內族思烈　此下當加注王仲澤
紇石烈牙吾塔　此下當加注康錫
古里甲石倫傳
詔禮罷職　案烏古倫禮傳無文
當大軍初入　大北作太非
就其糧五千石　千北作十非
權元帥右都監抹撚胡剌　宜紀興定二年十二月作右監軍
胡魯剌
本欲視朝廷以己有兵糧　視與示同
而執政以爲賞功罰罪　罰罪北作罪罪非
清澗敵壘　清元作潛是

又召盜邊軍節度姚里鶻鶻　案地志盜邊州貞祐三年隸鳳
州四年陞防禦或興定間陞節度耶　又案此鶻鶻即伯德
寔哥傳之鶻胡初除盜邊節度判官後奏權同知武州節度
皆第兩州皆刺史而並稱節度殆以兵事授官倉卒陞置故
志不備列也

六月遷金安軍節度使　六月二字當削　案文上已書六月
圍青龍堡　案胡天作傳同地即霍州見王佐傳
珪因持在州軍馬糧草數日　日當作目
正大二年九月自大名奔汴　九當作五　紀
完顏訛可傳
時有兩訛可　案紀傳中所載訛可不一攷紀興定三年十一
月同簽樞密院事行院河北正大六年十二月詔權簽院事
救慶陽八年十二月河中府破權簽院事死之此本傳之草
火訛可也正大三年十一月召陝州總帥議兵事四年八月
遣守盱眙七年正月屯邠州八年十二月河中破杖死此本
傳之板子訛可也又興定二年正月近侍局副使報南師捷
二月敗宋防山拔龍門關等處三月敗光化軍入桐柏境四
月遣赴遼東訪万奴事十一月權右都監行帥息州元光元
年二月左監軍行帥府伐宋時全副之五月軍敗削官十一
月同州破同知節度白盡即素蘭傳稱內族者當別一人又
元光元年四月以勸農使簽樞密院事又別一人又張行信
傳貞祐二年權右都監護糧通州兵潰又別一人又白華傳
天興二年為首領官發詔量決又別一人又守純傳長子封
曹王出質又別一人

正大八年九月至故自將攻河中　四百四十二字當改作貞
祐初宣宗議遷都朝臣謂可都河中主議者以在河朔又無
宮室議寢二年詔元帥都監內族阿祿帶行帥府事未幾終
州破河中城孤不可守阿祿帶遂棄之宣宗累命完復隨守
隨破至是以兩訛可將兵三萬守之大兵既破鳳翔睿宗期
以明年正月合南北軍攻汴梁故自將攻河中時正大八年
九月也　案史文自正大八年九月至議遂寢一段一百二
十一字空論河中形勢宣宗既遷河南至將兵三萬守之一
段一百六十二字序阿祿帶棄河中事大兵謀取宋武休關

至故自將攻河中一段一百五十九字序極雷攻河中事然
雜序無法未免顯彼失此冗濫不可讀故改訂如右
十二月河中破初　七字當削
尋有赦詔將佐以下　赦詔當作詔赦
決杖二百　此下當加死
劉祈曰至終至亡國　祈當作祁　一百十四字當削　案史
家全錄歸潛志文不敢竄一字苟圖文字暢達可以塞責誰
知茫茫一片皆不切之陳言且一傳中用四初字尤屬無此
文法
撒合輦傳
宣宗朝　案輦為近侍局要人高琪傳有奏圖胡沙虎事宣紀
貞祐三年八月有諭簽軍事傳略
輦猶升二品云　猶當作獨
大元既滅西夏　滅當作困
召尚書溫迪罕壽孫　召下當加右丞相賽不傳
朝廷得清水之報　案地志縣名見秦州未知所報何事
閉之壅城中　壅當作甕
少之　少當作頃
強仲傳　案仲當入忠義傳史家因中京而類及之非
以壯士五千人　千當作十
人不過一陷　陷當作啗
仲拗頭南向　拗元作物非
烏林荅胡土傳
國初以三千騎由此路趨汴　北盟會編趙陽與姚太守書云
粘罕自孟津涉河尋得一石底皆乘馬浮河而過
大兵圍蔡　大元作太非
內族思烈傳
轉樞密院經歷官　案白華傳王仲澤有召諭事傳略
紇石烈牙吾塔傳
興祐間　興元北並作貞是
三年正月敗宋人於濠州之香山村二月又敗於滁州斬首千
級拔小江寨殺統制正大蓬等斬三萬俘萬餘人又拔輔嘉
平山寨斬首數千俘五百餘人獲馬牛數百糧萬斛三月提

控與敦吾里不大敗宋人于上津縣兵還至濠州宋人以軍
八千拒戰牙吾塔迎擊敗之獲馬百餘匹　又敗下當加之
正大逢正元作王是逢當作逢　斬三萬斬下當加首
案紇石烈胡失門傳二二改作年代宋牙吾塔至楚州不受行
省安貞節制輒進兵安貞劾奏詔原之馮璧傳四三改作年南
伐詔牙吾塔攻盱眙不從命乃由滁州略宣化縱兵大掠行
省奏故遣節制璧鞫之璧入軍奪其金符攝之入獄擬斬以
聞此事宣紀及安貞傳不載唯見于二傳而本文抹去則馬
牛糧草皆遣制掠奪之物而奏成俘獲之功可乎又宣紀是
年四月牙吾塔圍府猶州傳亦略去史官止圖順文笛寫全
不照料何以謂之信史
有胡論出者　胡北作故非
至聊林　聊當作柳
汴流由是復通　案紀是年七月請帥幕職有過得自決不允
九月請由壽州渡淮擣宋不從十一月報臨淮破宋之捷傳
並略
於是宋鈐轄高顯　鈐當作鈐
及臯提按金山八打首　臯北作臯非
正大三年　案牙吾塔自宿移鎮靈寶當在正大元二年紀傳
並脫
五年圍慶陽　五當作六紀
六年十月　六年二字當削
卷一百十二
完顏合達傳
充護尉　尉當作衛
共壁平州　地志臨潢府云貞祐二年僑置于平州平州云貞
祐三年置經略司
夏人犯通秦　此下當加塞
斬首數十級　級北作及非
陷其西北隅　北當作南紀
慶及榮解之境　榮當作滎
繞見河中榮解　榮當作滎
正大二年　大下當加元年三月權參知政事行省于延安兼

統河東兩路　案此文紀禍傳脫今據白撒傳補

四年　四當作六

以平章政事妨職樞密副使　妨職當作改權

欲合二一之　欲當作詔　案紀在正大五年

自陝以西　指陝州

屯豐賜州　州元作川是

又宣徽使奧敦阿虎至宣宗甚憂之　六十一字當改入上以爲聲援文下　又宣徽使當作先是宣徽使

金軍懼其乘虛襲京城　金當作我

襲陝　陝當作郟　案此卽許之襄城汝之郟城也

金軍出鄧而東　金當作我

移剌蒲阿傳

初哀宗爲皇太子　初字當削

皇太子異母兄　皇太子異母五字當削

屯於艮嶽　艮嶽當作東華門傳

正大四年　大下當加元年九月復澤潞二年十月敗宋人于光州三年八月復曲沃及晉安　四年下當加二月復平陽府　案蒲阿雖有罪而其戰功不容抹去據紀補

至游騎十餘　至北作遇是

以微言取怒　以上當加亦

蒲阿再復潞州　蒲阿當削

蒲阿東遊　蒲阿當削

詔蒲阿　蒲阿當削

戰北兵於太昌原　太當作大

更勿似太昌原　太當作大

皆謂蒲阿此言爲然　蒲阿當削

散如雁翅　翅元作翅是

金兵不得不戰　金當作我

金兵幾不戍列　金當作我

金以萬人　金當作我

金軍適值之　金當作我

金軍奪橋　金當作我

金軍繼擊　金當作我

金軍欲盤營　金當作我

金軍不能得食　金當作我

合達又議陳和尚先擁山上大勢　山上大勢當作上山觀大勢

金軍已接　金當作北

金軍遂進　金當作我

北兵果卻三峯之東北西南　卻當作據

止有三峯之東　東下當加可行　案傳文敘法頗似演義小說自合達又議以下數行細讀不解必有脫誤稍以意訂正之尚未滿志也

槍槊結陳如掾　掾元作椽是

乘金困憊　金當作我

金軍遂潰　金當作我

金軍無一人得逃者　金當作我

沃衍澤英皆死　沃衍二字當削　案沃衍與陳和尚皆走死子鈞州不與澤英同死

卷一百十三

目　完顏賽不　此下當加注楊居仁

完顏賽不傳

爲鹽化州刺史　化當作邊

宋將皇甫斌遣率步騎數萬　遣下已加曹統制

深州刺史　史北作使非

不尊安撫使達吉不節制　尊當作遵

俄爲元帥右都監　監北作總非

上以宋歲幣不至　幣北作幣非

詔勿問　案紀有猶子訛論唐州兵敗亦不之罪傳略

轉尚書右丞相　此下當加封莘國公

楊居仁　案哀紀天興元年有奉使不職具獄釋之事又合喜傳有犒師事

書左丞顏盞世魯　紀作太常卿卽合喜傳命作江水曲者

又見石抹世勛傳張特立傳

五年行尚書省于京兆　五當作六

天興九年　九當作元

二年七月　七當作六

十月甲申詰旦　紀作癸未蓋癸未夜數明旦城破也

恐與對面語乎　恐當作忍

贊　洎秉鈞衡　衡北作衡非

內族白撒傳

三年破虎頭關　年下當加三月

雖冠關　冠北作寇非

邊事益急　益急當作稍緩　案白撒駐平涼所禦者夏兵耳正大初和議方始矣若京兆鳳翔他邊之急不過空言塞責其材力亦不及此史臣未免失攷

性復貪鄙　復當作褊

諸軍敗績于三峯山　大兵與白坡兵合　十五字當削改作間大兵　案三峯敗在十六日丁酉下文棄衛用爲十一日壬辰修京城爲十三日甲午不合先間敗狀

棄衛州　棄上當加節度斜捻阿不　州下當加來奔　案此人乃白撒竄鄙後日斬人鎮地者其棄州來奔必已密授意指者但云棄衛州與本傳合

初大兵渡衛州　至隨爲大兵所據　六十二字當削　案此文爲賈衛州注脚亦似爲攻衛州張本然改築新城以石包之者合言被屬夾雜其城或不測可用　或字測字皆當削

尚不能禦　禦北作御非

截長補短假借兩用　八字當削　案文下語不倫夫壞地有長短軍官可以做補乎且簽軍亦不必言假借

行統帥府事　統元作總是

隸總帥百家　五字當削　案總結是下文

兼合剌合總領　合剌合卽合里合

官奴遂奏　遂當作還

以糧親三百餘船　女魯欲傳作一千五百石

留親衛軍三千　三當作二

能揮圍　揮北作押非

亦蓋合喜傳

及楊幹烈等　幹當作斡

烏古論世鮮　紀作世顯

且構宋統制程信等　宋寧紀嘉定十三年九月戊戌利州副都統程信出長道乙巳信引兵與夏人會鞏州丁未攻城不克壬子信及夏人攻鞏州不克十月丁巳朔信邀攻秦州夏人不從信引還諸將皆罷兵

飾兵嚴備　飾當作飭

僅能禦之　此下當加圍解升左監軍授大名路猛安紀

五十三都尉　三當作五志

攻具已辦　辦北作辨非

壬辰　巳作壬寅

諸炮百餘枝　枝當作枚

其攻城之具　攻當作守

壬午　當作壬戌

合喜怒欲咎其操　怒北作恕非　操北作操非

上贊其死　贊北作讚非

常鞅鞅不樂　此下當加崔立變後

卷一百十四

白華傳

二年九月　九已作四

十月　當作十一月

義深東平郡王成進膠西郡王　案哀紀天興元年九月作臨洮郡王王義深廣平郡王范成進當係紀誤成進事無可攷而寰宇訪碑錄有膠西郡王范成進殘碑正書至元十三年在山東濰縣不知碑敘何事

五年秋增築歸德王李辛賜姓也　五十字當改入下時陝西兵文上

六年以華權樞密院判官　十字當改入下國制文上

留腹或蠟駐慶陽　或當作國　案即牙吾塔傳之斡骨朶

其奏每嫌辭費　其奏二字當削

五月以丞相賽不　五當作二紀

上謂白華曰　白華當削作之

奉如期而還　華當削

華曰向日用兵　華當改作對

華與按樞密判官　華當削

金平自閻鄉　金當作我

因遣白華　白字當削

華等既到　華等二字當削

華至京　華當改作及

必到八里莊城門為期　宋史地志楚州淮陰縣嘉定七年徙治八里莊

華幾不得還　華當削

送款于金　金當作我

既而宋人至亦以盱眙降宋　案文一百五十四字九與華傳無涉可削但借徒單塔剌罕山亭死事無他見故存之　案理紀紹定四年十月戊子金人以盱眙軍來降改為招信軍不若經往河中　經元作徑是

華曰臣愚見如此　華當改作對

聞華言　華當削

金軍北渡　金當作我

金制　金當作舊

聞白華所居　白字當削

華附奏人耕稼已廢　華當改作因　人當作今

於是起華為右司郎中　華當削

召華諭之曰　華當削

召寰不合周訛出烏古孫卜吉完顏正大議　大元作夫是其後十五日　五當作四紀

華遂問其由　華當削

留與金軍接戰　金當作我

上在歸德　案此下華有送符息州事見婁室傳傳略　又案此傳是元好問王辰雜編中為華一篇辨冤文字篇中五金字是國亡後筆

斜卯愛實傳

金兵遂合　金已作大

不逢一人騎　人字當削

衛紹宅四十年鎮厲宅二十年　四當作二　二當作四

且三十六升之餘　斗元作升升元作斗是

己而復用　案紀云息州刺史四年以御史大夫權尚書右丞　案紀貞祐四年二月以宣撫副使簽樞密院權右丞九月以簽樞密院為御史大夫領兵赴陝西不合

留沔鴻毅曰　沔當作灑

諸皇族百餘人上章救之　見從坦傳

至是為參知政事　紀興定三年三月錄用罪廢官七十人即此

石抹世勣傳

收充擊執　元毅傳作侍儀司承應

登詞賦經義兩科進士　南元作兩是

卷一百十五

完顏奴申傳

奉使大元　案正大五年為蒙古戊子太祖己祖拖雷監國太宗未稱元

十二月還　此上當加六年

金庫匱乏　庫當作廩

冬十月　當作十一月

完顏習捉阿不　即正月案衛州之斜捻阿不

管宮掖事　宮北作官非

完顏阿撒　即崔立傳之阿散

溫敦阿里　即崔立傳之溫屯阿里

裴滿阿虎帶　即崔立傳之阿忽帶

近侍　此下當加局使

中京副留守斐寶等　寶元作失

十二月　三字當削

辛丑　紀作庚子

多行乞於市　市北作是非

正月戊辰　戊辰已作丙寅

郭字京叔渾源人　七字當削

崔立傳　案此當入叛臣傳攷異云

性淫妓　性上當加立　妓當作狡　案妓與淫義複

李元魯長汗出省　紀作長河　出當作入

衍紹王太子承格　承當作從紀
韓鐸都元帥　都當作副紀
張軍奴　此下當加完顏合蓍紀
納　郡尉夫人　案攷異引歸潛志爲監軍王守玉妻
以天子袞冕后服上進　上進當作送軍前
二月壬辰　三當作四
四月　二字當削
李琦者　案女真歡傳有守歸德事
傳近境有宋軍　齊東野語端平入洛云元年命全子才舉兵
赴蓋文魯歡傳　此傳敘歸德
金兵常不得利　金當作我
及上來歸德　此下當加二月以爲樞密副使權參知政事紀
二月戊辰朔　二已作三　朔字已削
且出所有金貝　貝北作貝非
及前察微作等　往北作往非
蒲察官奴傳
以其新自河朔來　新北作親非
幾獲鎮州大將　指史天澤
劫直長把奴申於上前　下文又有經歷把奴申乃別一人
字京甫　甫北作用非
分軍五七十出柵外　五北作伍非　案五七十乃約略之詞
若作伍則複衍矣
投城下以走　城當作陷
內族慶山奴傳
名承立　案傳中忽稱慶山奴或稱承立殊不合史法
三年四月　案宣紀興定二年七月有奏遣寄居守闕丁憂官
總兵事三年二月有獲夏人文移事傳並略
復擊走之　案紀四年四月以爲右監軍權參知政事同行尚
書省元帥府于京兆六月上封事又楊雲翼傳十一月奏大
兵前拒平涼數州皆破承立擁兵不進以罪免官傳並略
十月慶山奴棄京兆還朝　十當作九紀
行次楊驛店　楊紀作陽
遇小乃解　元史作肯乃台武仙傳作笑乃解
卷一百十七
目　國用安　此下當加注張介
徒單益祁傳　此傳敘徐州
與河間張柞　柞北作作非
高臘哥　案紀又有李宣
豐有改易撒髮　髮當作髻
徐州既歸海州　海州指楊妙眞
惟安國不改髻髮　安國北作益都非　髻元作髻是

明年五月麥熟　六字當改入下省刑令偉文下
石盞女魯歡傳　此傳敘歸德
金兵常不得利　金當作我
及上來歸德　此下當加二月以爲樞密副使權參知政事紀
二月戊辰朔　二已作三　朔字已削
且出所有金貝　貝北作貝非
及前察微作等　往北作往非
蒲察官奴傳
以其新自河朔來　新北作親非
幾獲鎮州大將　指史天澤
劫直長把奴申於上前　下文又有經歷把奴申乃別一人
字京甫　甫北作用非
分軍五七十出柵外　五北作伍非　案五七十乃約略之詞
若作伍則複衍矣
投城下以走　城當作陷
內族慶山奴傳
名承立　案傳中忽稱慶山奴或稱承立殊不合史法
三年四月　案宣紀興定二年七月有奏遣寄居守闕丁憂官
總兵事三年二月有獲夏人文移事傳並略
復擊走之　案紀四年四月以爲右監軍權參知政事同行尚
書省元帥府于京兆六月上封事又楊雲翼傳十一月奏大
兵前拒平涼數州皆破承立擁兵不進以罪免官傳並略
十月慶山奴棄京兆還朝　十當作九紀
行次楊驛店　楊紀作陽
遇小乃解　元史作肯乃台武仙傳作笑乃解
卷一百十七
目　國用安　此下當加注張介
徒單益祁傳　此傳敘徐州
與河間張柞　柞北作作非
高臘哥　案紀又有李宣
豐有改易撒髮　髮當作髻
徐州既歸海州　海州指楊妙眞
惟安國不改髻髮　安國北作益都非　髻元作髻是

粘哥荆山傳　此傳敘亳州
大兵石總管　即元史石天應
惟城父令李用宜不降　陵川集金源十節士歌李豐亭云士
檢有用學有志終有爲先生乃不幸一第當時危窮儒苟且
皆畏避奔走要門求內地趑趄翼得升斗祿覥面只爲妻子
計先生守臣聽銓選不避畏途苟自便一通誥命令城父即
駕柴車自畿甸甫能到縣敵已至意色不動即視事排牆拔
樹爲守禦胡馬嘶動入鼎沸圍兵僅得二千人開門轉戰節
滿身見星塵出據大林人蔽一樹氣乃振弓斫矢盡更無技
重圍百市何所依歛血復鼓更格鬬揮戈慷慨指落暉力竭
衆斃付一死以身報國眞烈士君不見汴梁諸生不出門手
把付身皆餓死　齊東野語端平入洛云六月二十二日至
城父縣縣中有未燒者十餘家官舍兩三處城池頗高深舊
號小東京云
送之出城　送北作遂非
既而崔七斤爲亂　即下傳之崔復哥
是年六月　是當作明
宋人來攻春出降　齊東野語端平入洛云六月二十四日入
亳州總領七人出降城雖土築尚堅　元史地志亳州金亾
宋復之
王賓傳　亦敘亳州
初調蘭陵主簿　主北作王非
坐事罷　即張特立事見歸潛志
天興元年正月　正當作五
賓與前濮縣尉王進　此上當加二年四月
進當應荆山之募　此上當加初
至汴　汴當作亳
大赤閤亳　大元作太非　赤北作兵非
五月甲子　五月二字當削　案此傳前半敘王賓後半敘王
進並係天興二年四月後事與他傳先後者不同乃史官不
用夾敘法似本兩傳併爲一傳加以年月脫誤致令倉皇不
清
國用安傳

警蹈金朝　金當作本
於是復金朝衣冠　金當作本
既而遣人　遣當作遣
於是因世英以用安終不赴援　至贈汝州防禦使　三十四字當削　案文已見紀且此等死事何足算徒見冗雜
即改從宋衣　衣下當加冠
時青傳　攻異云不足立傳
正月二十五日　二十五當作十三紀
正月二十六日　六當作一紀
卷一百十八
目　武仙　此下當加注魏璠移剌瑗附
苗道潤傳
與賈仝　仝元作全　案他傳仝仝錯出未知孰是
移次衆家奴　次當作剌
興定三年　三當作二
詔百官　此上當加三年正月
王福傳
四月紅襖賊　四當作五
移剌衆家奴傳
封河間公　間北作澗非
河間　間北作澗非
別羅總領提領　提領當作提控
詔從之　案下文不言不知所終其爲還官病卒降元奔宋皆不可攷必係脫漏至守信安事略見元史爲北平公張進別見張甫傳後
武仙傳
仙率鄉兵　仙字當削
詔仙　仙當削
還洺州防禦使　洺北作洛非
遙授河平軍節度使　此下當加復請給金銀符賞有功從之紀
大元大將笑乃解討仙　仙當改作之
仙乃奔汴京　仙當削

仙遁歸　仙當削
遂走南陽留山　案北盟會編建炎二年二月十九日冀德韓清乘金人入寇嘯聚出沒于汝洛之間屯于留山寺及艾蒿平翟興以輕兵間進抵留山寺一擊而潰即此地
仙即按軍創山店　仙當削
仙至留山　四字當削作既至
烏古論忽魯召仙　魯下當加剌　仙當改作之
詐以書約仙取裕州　仙當削
哀宗走歸德　當作哀宗將親出
以待仙　仙當削
完顏四和有謀敢斷當徵兵鄧州　即紀天興二年正月白華事
禦牧使　當作防禦使
仰給于鄧州總帥　鄧州二字當削
張伯直　見中州集
以女女仙　仙當改作之
仙率帳下百餘人　仙當削
至是槃琢妥謂將納款于嵩之之語泄矣　妥謂將三字當削
于嵩之三字當削
徙浙川之石穴　嘉靖河南志后穴在淅川縣石門山金將武仙所置砦其址尚存
遣近侍孔顏責仙赴難　即紀七月魏璠事
仙復謂衆曰　仙當削
軍士亡者八九　八上當加十
皆散去　秋澗集中令楊維中碑金亡恆山公武仙潰于鄧州餘黨散入太原真定間據大明川用金國開興年號衆至數萬出沒劫掠數十里詔令諸道兵討之不克公仗節關論降其渠帥其黨悉平
爲澤之戍兵所殺　李俊民莊靖集和子榮悼恆山公詩云功名比漢淮陰猛虎俄因犬噬櫛星落旄頭兵似火雲屯細柳士如林豈期虞虢亡唇齒漫倚良平作腹心癡盡英雄變國風變風那得不傷今　案哀宗天興符後大勢已去所倚者仲德武仙兩援兵耳仲德孤軍自蹙數千里間關入救而

仙坐擁選鋒偷安山寨連詔徵兵如思烈忽魯剌魏璠四和白華元顏六七輩死不勤王又殺李汾盧芝石珍三義士真一賊耳莊靖比之淮陰形于和什已屬大謬而元大德間復有重刻李孝純哀恆山公武仙詩碑眞宇訪碑錄正書大德四年在山西鳳臺殊不可解
張甫傳
那瑨　那北作刑非
無何李廟驅歸順大元　李廟驅歸順大元七字當削　案紀元光二年正月四方館使以罪罷授恆州刺史者即此人或因張甫得兵召與內職迫改授後乃降元耳則不得以無何二字了之莫如削去爲妥
柴茂　紀興定四年十一月詔柴茂蓋仁貴行帥府于真定者即此
大成　成當作城
始賜姓完顏　宋史李全傳劉慶福在山陽與李福互相猜忌福偽病慶福不往張甫者素厚慶福約同往問疾及寢遙見福臥不解衣心恐而身已至牀前牀頭見鞘刀慶福口問疾而手按鞘福拔刀起傷慶福甫救之被害甫者金元帥高陽公金亡河北甫據雄霸清莫河間信安信安出白溝距燕二百里而阻巨澤大元兵不能涉後歸李全者　案甫傳賜姓後不詳所終故錄宋事以補之
張甚亦遣元帥左監軍賜姓完顏　元史楊傑只哥傳己丑正大六年阿朮魯攻信安信安城四面阻水其帥張進數月不降傑只哥曰彼恃巨浸我師進不得利退不得歸不若往說之進見其來慾曰我斬二使汝不畏死耶傑只哥從容言曰今齊魯燕趙地方數千里郡邑間風納降獨君恃此一城內無軍援外無兵援亡可立待爲君計者不如請降可保富貴而免死亡進默然曰姑待之凡二往乃降張榮實傳霸州人父進金季封北平公守信安城壬辰歲天興元年率所部降何伯祥傳太宗定河朔惟保定王子昌信安張進堅守不下伯祥生擒子昌進間之亦遁又張禧傳東安州人父仁義金末徙家益都太宗下山東仁義乃走信安時燕薊已下獨信安猶爲金守其主將用之左右國兵圍信安仁義率敢死士三百間門

出戰圍解以功署軍馬總管守信安論十年度不能支乃與主將棄城內附　案紀爲元臣張榮貢之父因守信安論十年皆在完顏不終張甫入宋後事進雖不與九公之列而北平之號必爲正大撒封史贊復引他書載滄海易水二爵或傳聞異詞耶故備錄元傳以補之

靖安民傳

孫資孫　當作孫資深

頃之封易水公　至東安寨隸焉　四十一字當改入上三月安民上書文上　案苗道潤傳封九公在四年二月又此三月文下已有圍鑑封拜等語

郭文振傳

招降太原東山二百餘村　紀興定三年六月嵐州總兵領提控唐括狗兒復太原即此

十月權元帥右都監　都監當作監軍　案上文已云左都監不合此反權右必爲監軍之譌

元光元年　案紀三月表言南北合兵攻河陝傳略

胡天作傳

隰州之竹城鎮　州元作川是

詔誅忽失來子之南京者　南上當加在

張開傳

遙授同知青州防禦事　青元作濟是

開復青州　青元作濟是

推杜仙爲招撫使　遣山集有送還西山詩即此

內無儲待　中州集秦略穀靡靡詩上蕭公府作

燕寧傳

紅襖賊五公喜　五當作王

劉　河間公移剌中哥　案他書所載張進已見上文郭棟或爲文振之族惟移剌中哥遣山集張公第二碑作衆哥疑中爲衆聲之轉哥爲家奴之切或即一人然不敢臆斷矣

卷一百十九

粘葛奴申傳　此敘陳州事

提控劉某知害　知元作加是

完顏婁室傳　此敘息州事

時以其名同　案紀興定三年正月鄧帥提控有罪削爵者未知於大中小三人何屬

以烏古論忽魯　紀作蒲鮮

朝廷以參知政事抹撚兀典　此上當加八月丙戌紀

八月壬辰行省遣人奏中渡店之捷初　十五字當削　案史臣紀事多不用直敘法每先一語提綱下文必用初先起等字以原之復用至是等字以補之自謂可稍見詹自然筆端拙鈍可厭極矣列傳中此類不少舉之以示一隅

斬獲甚衆　此下當加遣使奏捷　案文如此豈不簡快且區區小捷何足槩目

桓端　案紀天興二年九月作阿虎帶

烏古論鎬傳

參政天綱亦然　六字當改入下又薦以自代文下　案此係否手倒寫未經改正者

小婁室自息來迓　案上傳乃中婁室

蔡八兒副之　紀作元志

因出入長大主家　長大當作大長

張天綱傳

爲宋將孟拱得之　拱當作珙

後不知所終　陳霆兩山墨談孟珙減金俘其參政張天綱以歸云云續綱目載其事末云不知所終偶閱長編（俗是樓書目續通鑑長編一百八卷李燾撰英宗治平四年止宋史全文續資治長編三十六卷少帝德祐元年止錄舊樓目同）是年四月甲午樞密院奏乞令敵前司借補張天綱武翼大夫充計議官完顏阿海保義郎本司副將並給袍笏鞾帶從之然則有罪之後固當受宋祿秩矣抑老于是職與　案陳書吳明徹傳爲周師所執憂憤卒南史謂周封懷德公魏書穆紹傳元顥入洛以爲兗州刺史北史諱之此傳諱其仕宋亦此類也

完顏仲德傳

詔授仲德鞏昌行省　仲德當削

軍次黃陵　此下當加岡

初完顏胡土　至敏修入徐　二百三十字當削　案嚴祿反正事略見上文此必壬辰雜編中原文史官無筆即序以入而又苟欲湊成長篇不忍汰去蠹牀架屋成何文法

詔仲德赴行在　仲德當削

詔仲德議遷蔡　仲德當削

八月定進馬遷賞格　八當作七紀

白之仲德　仲德當削

上諭仲德曰　仲德當削作之

九月　此下當加庚戌紀

十一月辛丑　此下當加朔

蔡既受圍　四字當削

鼓吹相接　接北作樓非

家素貧　北無貧字非

卷一百二十

世戚傳

序　世宗時　世當作章傳

石家奴　蒲察部人　案紀傳所載多稱蒲察不稱石家奴如太祖紀甲午十一月敗遼軍于祁州東太宗紀天會四年十月克平定軍六年十月丁丑敗宋于臨真十一月庚寅取延安府七年四月取鄜坊二州幹魯傳與闍母伐高永昌希尹傳西京降使守之宗翰傳西京復叛先擊之又帥師平陝西婁室傳追遼帝以二千騎徙敵又降壽陽取平定及樂平招降遼州及榆次遼山和順諸縣又命專事陝西又克丹州破臨真克延安府降綏德軍及靜邊懷遠等城黎十六還守蒲州西夏傳軍威戎東皆是也惟宗雄傳詔合札千戶賜馬護喪突合速傳初隸萬戶麾下粘割韓奴傳遣討大石則稱石家奴若太宗紀天會九年正月辛亥之討張萬敵呆傳克中京後之往迎遼兵稱蒲察者當別一人

世祖外孫　世當作景

護齊國王謀良虎之喪　王當作公

封魯國公　此下當加大定間定亞次功臣圖像衍慶宮

裴滿達　裴應木部人　木當作火

從滿家奴　滿元北並作蒲是

爲燕京留守　燕當作中

徒單恭　斜也以臟免　斜也當削

海陵后徒單氏　海陵二字當削
凡斜也所言　斜也當削作其
未嘗有如斜也專恣者　斜也當作此人
海陵殺之二十　海陵當削
言斜也强率取部人財物　斜也當改作其
保碎翻不以實　保魯二字當削
斜也謀取其兄家財　斜也當改作因
嘗怨言斜也　斜也當改作之
乃語兀魯於海陵后徒單氏　十一月當削作乃譖于后
會轉王亨　王北作王非
亦以怨望指斥誣兀魯　九字當削作亦以指斥誣之
海陵使敵裕　海陵當作乃
得幸于徒單后　徒單二字當削
遂殺兀魯　兀魯當削作之
大定間詔追正之　七字當削
遂杖斜也　斜也當削作之
進拜太保　太北作大非
斜也從海陵徙于順州方縱聞斜也薨　十五字當削作從徙
于順州方縱聞訃
先斜也卒　斜也當削
烏古論蒲魯虎　昭靈公主　諸雙傳作壽靈
唐括德溫　上京率河人也　率河即帥水
烏古論粘沒曷　宋史作忠弼
常侍左右　左右北作右右非
加駙馬都尉　此下當加爲右副點檢使宋表
上謂宗安　四字當削
駙馬都尉公說　案刑志二十二年有省寺斷案事傳略
蒲察阿虎迭　五年使宋爲賀正旦使　案年要錄紹興十五年金遣殿前右副都點檢說即此紀表皆脫載
楚國公　此下當加子鼎諱
烏林荅暉　從宗弼北征　北當作南
詔以暉第三子天錫　案表大定十一年以刑部侍郎使宋賀生日昭德后傳爲太尉石土黑後傳並略

蒲察鼎壽　尙熙宗女鄧國公主　案非王元傳有皇統七年四月阿虎特子尙主進禮物賜宴便殿事即此
以海陵女弟慶宜公主子　慶宜公主即阿虎迭傳之鄧國長公主崔所
改左宣徽　此下當加使宋遼紀
徒單思忠　父賽一　見安禮蒲睹傳
大定初世宗使思忠　大定初三字當削　案上已有大定初
徒單繹　授隆安府路合扎謀克　隆安當作黃龍
奪古阿鄰猛安　案續通攷云太宗女嫁奪阿鄰不知此乃猛安名大謬
以母鄂國公主憂　案禮大定七年六月十三日檢奏帝女例封公主奉敕旨武靈皇帝妹鄂國公主依舊封海陵姊妹明肅女並封郡公主
烏古論元忠　後封魯國大長公主　大北作太非
乃拜平章政事　案張景仁傳有奏決醫六品官事傳略
諱復詔爲右丞相　案紀已攷定爲二十二年六月
駕東幸　案世宗紀二十四年四月有預宴上壽事傳略
汝心叵測　案此即宗道傳竊議密聞事此傳但云責諭不敢源委未免弼突
今預宴　宴元作宴是
詛　及父懷亡　及元北並作乃是
尙顯宗女廣平郡主　爽傳鄂國下嫁賜宴慶和殿即此
徒單公弼　大定二十七年尙世宗女息國公主　克寧傳二十六年十一月納幣賜宴慶和殿即此
駙馬都尉　駙北作附非
封定國公　此上當加崇進紀
寵知中山府事　當貞祐二年四月
太孫太師　案紀貞祐三年五月立皇孫鑑爲皇太孫
徒單銘　性重默寡言　性上當加銘
佗河東北路按察使轉運使　察下使字當削
俄拜尚書右丞　賓紀脫載
徒單四喜　正大九年正月丁酉　正大九已作天興二丁巳作辛

內侍馬福恩　內上當加與　馬北作高非
如栗黃者　栗北作粟非
壬寅　壬巳作丙
運回圍　開北作間非
癸卯　癸巳作丁
問汝是放忠孝軍出門者耶　放北作於非
卷一百二十一
忠義傳一
目　胡沙補　此下當加注撒八
特虎雅　雅字當削
僕忽得　此下已加注酬斡
溫迪罕蒲觀　此下已加注鶴壽等
訛里也　此下已加注閻孫史大等
魏全　此下當加注蒲烈古
鄰陽　此下已加注石古乃
和速嘉安禮　安北作加非
九住　此下已加注李果速
齊臨揚　此下當加注楊敏中等
兀甲法心　此下當加注溫迪罕咬查剌等
序　死其官守　其字當削
胡沙補　太祖疑之　太北作大非
會高禑降　高北作尙非
特虎　自臨潢班師　自上當加太祖
僕忽得　蓋江州　此下當加破
招撫三坦石里很跋苦三水體古城邑　太祖紀作遼謀水
粘割韓奴　壁于龍門東　壁北作壁非
時天輔六年也　六當作七
遼詳穩撻不也來降　遼屬國表保大四年
且不知大石所往也　此下當加九年和州回鶻執大石嵩撒八虛里突志來獻
所注　案此傳文已詳也宗紀大定西年史官復載于此徒取
編幅之長而已
溫迪罕蒲睹　西北路契丹　西上當加正隆大

徒單寒里　安禮傳作賽一

完顏朮里骨　安禮傳作朮魯古

老和尚　當作那也

皆被殺　案傳不載贈官係脫誤攷安禮傳世宗稱昭武大將軍朮魯古金吾衛上將軍蕭都似已經加贈而鶴壽賽一則仍稱奉牧都尉不可解或當時贈官未能徧及耶　又案諸傳不載贈官者如此與烏古孫兀屯宋辰高錫伯德密哥奧屯醜和尚陀滿斜烈尼龐古蒲盧虎兀顏可畏兀顏訛出虎粘割貞徒單航楊沃衍烏古論黑漢馬顯張邦憲劉全等皆是乃史臣之草率也

納蘭綽赤　相與拒括里于改渡口　改上當加伊

魏全　宋季爽　季已作李與紀合

以騎二千人　千北作十非

鄴陽　賞銀一定　定當作錠

詔削官爵　削當作加

符寶祗候　符北作付非

夾谷守中　歷嵩涿北京臨洮路按察副使　案嵩涿安得有按察副使或副使分駐二州耶疑嵩涿下當有脫文

移彰德軍　德當作化　案此指涇州下云移軍未行仍守鞏州則表及西夏盧庸等傳作涇州非也紀並脫載

按行秦中　秦北作奏非

石抹元毅　使省檄　使當作被元作梗亦非

復何面目朝廷乎　目下當加見

伯德梅和尚　滻水集有挽詩

烏古孫兀屯　撒虎帶　撒北作散非

五月　此下當加賜兀屯總押鄧州軍馬紀

軍士多亾　士下北重一士字非

王維翰　檢括戶籍　括北作栝非

兼路王傳　傳北作傳非

妻姚氏　案鉅野縣志有謝天香事乃傳會之說

移剌古與涅　安化軍節度使　安上當加累官　案執中傳泰和六年十月兵出清口遣副統移剌古與涅克淮陰傳略

宋辰　歷蘇薊景州刺史　蘇當作薊

李演　詔有司爲立碑云　遺山集有詩　寰宇訪碑錄濟州刺史李演碑崔禧撰趙秉文正書貞祐四年八月在山東濟寧

王毅　大興人　大上當加字之綱　滻水集有銘　遺山旅詩李俊民同年錄中有王毅知綱中都大興人

贈曹州刺史　案滻水集與雞澤尉楊過叔黨合銘傳宜附載此亦史臣之疏也

于晦　遷霍王傳　傳北作傳非

樞密副使　此下當加謚剛忠

爲筆硯承奉　案秋澗集跋同載傳霖守臨潢事史亦失于附載

齊應揚　敏中乞驢　敏上當加與

高錫　遷遼東路轉運度支判官　度支當作支度

卷一百二十二

忠義傳二

目　從坦　此下已加注郭用

女奚烈斡出　此下已加注王蓋

梁持勝　此下已加注賽不等

移剌阿里合　此下已加注孔祖湯

烏古論德升　權參知政事　案紀貞祐三年四月有奏夏至免朝事傳略

權元帥左監軍　案紀貞祐四年正月有招太原降民事又胥鼎傳西征失計狀事傳略

乃自縊而死　續夷堅志烏古論德升第進士興定戊寅以參知政事行臺太原九月六日城陷遇害以其日受生慶陽移剌倉使家兒四五歲能說前身事沈厚寡言人傳爲異事德升家一大奴從太原逃出就倉使家來問兒望見名呼之奴爲之慟但說其死不同奴言德升被斫而死兒言赴井死游麟之言當是聞城陷一心赴井神識已逝不復知被斫耳一僧云不然赴井者蓋投胎耳　案史云自縊則非赴井亦非被斫也似當以史文爲據

馬驤　時致祭　時當加歲

伯德密哥　河東北路行元帥府　此指古里甲石倫

盧遠軍節度副使　石倫傳作盧遼第武州有盧遼縣或即以縣爲軍

興定元年　元年當作改元

從坦　宗室子　案下卷馬屑龍傳上書所救宗室從坦當即此

孟州經略使　此下當加萬戶宋子玉叛率兵敗之

歷兩池數日　兩當作遞

納合蒲剌都　力戰而死　案紀興定二年十一月又有參議官王良臣傳亦宜附載

時茂先　沙堝酒籃　籃元作監是

紅襖賊方郭山　方郭當作郭方

方郭山間而執之　方郭當作郭方

盜逃罕老兒　以其姪墨厮　墨元作黑是

梁持勝　興定初　當作貞祐中

賈邦獻　獻當作憲　案目及傳中俱作憲

竟能成功　竟當作僅

移剌阿里合　泰定軍節度　泰北作恭非

紇石烈鶴壽　興定五年十月　十已作閏　案紀在閏十二月

女奚烈資祿　攻破武林關　林元作休是

遙益　保聚山陝　陝當作硤

不可計　計上當加勝

反小叔　小叔盡護農民入城　此上當加十月軍變　案紀有孫仲威據城叛事傳略

詔權元帥左都監　左當作右

完顏賽不　賽北作奏非

上佐　元光二年七月　七當作四紀

黃摑九住　案此後七傳顛倒無次據紀年先後此傳當改次上卷宋辰傳前下烏林荅乞住陀滿斜烈尼龐古蒲盧虎三傳當次上卷高錫傳後又兀顏畏可傳當次木卷完顏六斤傳前又兀顏訛出虎傳當次從坦傳前又粘割貞傳當次納合蒲剌都傳後乃史官作傳成非一時不復編次隨手錄入故草率如此

累官河東北路案察使轉運使　察下使字當削

烏林荅乞住　重幣十端　幣北作弊非

赴援中都戰歿　合達傳貞祐三年臨潢全慶軍變是也傳文

既不標年月又不敘源委但云戰歿殊未明析亦史家之草

率也

陀滿斜烈　斜烈死焉　案中州集李治中著有彰德死節事

亦宜附書此傳

瓜瓜古蒲魯虎　是歲大元兵取潼關　是歲當作十月

兀顏畏可　歷全安武勝軍　全當作金

是歲　二字當削

粘割貞　梅只乞奴　回离保傳奚五姓有梅知氏遼營衛志

作梅只

卷一百二十三

忠義傳三

目　完顏陳和尚　此下已加注斜烈

楊沃衍　此下已加注劉興哥

姬汝作　此下已加注楊鵬

禹顯　此後當加張邦憲　又當加劉全

完顏陳和尚　系出蕭王諸孫　案秉德封蕭王列女特字氏

尹氏傳同

鶻很凌突　很北作狠非

爲刺掠之事　刺元北皆作剌是

斜烈名鼎　不必提行

搜伏於大竹林中得歐陽脩子孫　案此條爲壬辰雜編原文

見圭齋集

楊沃衍　本屬唐和迪剌部族　和當作括

齒下徙　下元作不是

不死王事　王北作主非

三年　三當作四

西夏羈鞏餘騎　羈北作四是

拔劍斫之　拔北作柭非

鶻輔十里　十元作千是

烏古論熙漢　天興二十年　元作二年無十字是

內族糾魯　糾元作斜是

唐之糧多爲鄧州所取　唐上元有又字是

鎮防軍　防北作方非

級訥察都尉　卽紀云部曲所食者

時裕州大成山　時當作惟

會鄧帥移援　移下當加剌

宗王安撫　宗元作宋是

醜定走蔡州　定元作兒是

陀滿胡土門　蘭州樞陳僧等　樞當作程

金軍乘之　金當作我

夏人遁去　此下當加詔進官三階

四年知河中府事　案晉鼎傳是年有領軍赴援事又興定元

年西征語傳略

姬汝作　是時此州　是時二字當改入下使傳所出文也

汝此蓋經百死　汝此二字雙行夾寫元北並單行作此是

愛申　逸其族與名　族與二字當削　案宮志吏部白號姓

有愛申白撒傳有定西州刺史愛申奴失剌安得云非族乎

城中惟有義兵鄉軍　鄉字筆畫舛誤元北並作鄉是

力盡乃已　已元作破是北作死亦非

初問汝與從坦　初元作詔是

搜簽中　簽元作選非

禹顯　顯將軍二百人　顯元作顯是

嘗集河朔步騎數千　千元作萬是

既而戰於玉女寨　玉元作玉是

權元帥府都監　府元作右是

顯適與眞金一兵相失匿飯山寺中　眞金元作自鑒是匿元

作乞是

時年四十一　案姚燧牧庵集有楊閏死節事此傳亦應附載

秦州人張邦憲字正叔　當作張邦憲字正叔秦州人　此別

一傳當自提行

爲永固令　卽徐州彭城之厥堌鎮元光二年升

劉全者　此亦別一傳當自提行　者字當削

卷一百二十四

忠義傳四

目　馬慶祥　此下已加注胥諫等

烏古孫奴申　此下已加注阿虎帶等

蔡八兒　此下已加注毛住等

溫敦昌孫　此下已加注部失打

馬慶祥　餘無所攷　餘下元有亦字是

兀甲脫魯灰　遙授武昌軍節度使　武昌當作昌武

大元兵攻藍關　藍當作潼

楊達夫　與衆行及韶避兵于州北之橫嶺　案韶字有譌或

有脫文

烏古孫仲端　安延珍　延當作廷

至西城　城元作域是　案仲端有西使記卽是時所作見歸

潛志

烏古孫奴申　吾古孫端　端上當加仲　案卽上烏古孫仲

端

蒲察琦　令改易中巽　巽當作巽

蔡八兒　毛住者　案住附于蔡八兒傳尾非別自立傳不必

提行

時鄜州刺史賽哥叛　賽元北並作賽是

二人皆棄家走城　城下當加中

餘各有傳　四字當削

溫敦昌孫　蔡城破　案文與昌孫戰死事不貫當有脫誤更

思之蓋史臣以胡失打投水事無所附遂强綴于昌孫傳尾

耳

前御史監察　當作前監察御史

完顏絡山　及侍從官已良弼阿勒根文卿皆從死　已當作

杞

裴以敝衾　敝元作弊北作敝並非

畢資倫　如是十四年　四當作三

郭蝦蟆　會州爲夏人所據近十年　十當作四　案紀興定

四年八月夏人陷會州十月回復會州（紀胡魯傳興定五年議取會州）元光

二年十一月帥報會州破夏人之捷

并所遣郭倫哥等物　并下當加賜

以粘葛完展　葛紀作哥

甲午春金國已亾　甲午春當作未幾聞

南海潘元杰初校

宿松羅忠濤覆校

番禺陶福祥再覆校

金史詳校卷九

金史詳校卷十

烏程施國祁撰

卷一百二十五

文藝傳上

序　取汴經籍圖　圖下當加書

韓昉　天慶二年中進士第一　遼天祚紀是年放進士韓昉等七十七人

乾文閣待制　燕雲錄丁未六月國裏朝廷指揮送南人八員爲太子伴讀令歸朝官待制韓昉館伴赴御宴　案傳脫書歸朝字遂不知昉以何官入金或即此待制耶

明年加昭文館直學士　弔伐錄天會五年冊大楚皇帝文云遣使特進尚書左僕射同知樞密院事監修國史上柱國南陽郡開國公食邑二千戶食實封三百戶韓昉　案此多借邀銜並非實職不足據

改禮部尚書　弔伐錄天會八年冊大齊皇帝文云副使尚書禮部侍郎韓昉　書下當加監修國史紀

遷翰林學士　案熙紀天眷二年六月有論唐太宗明皇語傳略

蔡松年　靖以燕山府降元帥府辟松年爲令史　燕雲錄燕山蔡靖其子松年與者屬同處金人養濟甚厚與渤海通事遂奴燕市中合開酒店　王繪紹興甲寅通和錄金接伴使李聿興云蔡太學兒子松年見在三太子處作令史

松年爲太子中允　松年當削

松年爲行臺刑部郎中　松年當削

爲松年爲行部員外郎　松年當削

松年素與毀不相能是時宗弼當國　十四字當削

由是構怨　此下當加是時宗弼當國

是歲松年遷左司員外郎　是歲松年四字當削　案上文兩見可厭

是時下文一是年可厭

而海陵以宗室子在宗弼軍中任使　十四字當削作海陵同在軍中

遂以□□□□正旦使　空五字元作松年爲賀宋皇南本注缺四字非　松年當削　案紀表皆有賀宋文松年字蹟

海陵愛宋使人山呼聲　張端義貴耳錄孝廟時取北人于問門充饋喝聲雄如鐘有京洛氣象嘉定來多以明台溫越人充聲皆鮑魚音矣

子珪　部曲錄蔡珪字正父餘杭人蔡靖之孫松年之子狀元楊建中榜及第葬王立除刑部詳郎

初兩燕王墓　至據葬制名物款刻甚詳　一百十三字當改作初中都東城外有兩燕王墓俗傳六國時燕王及太子丹之葬海陵廣京城圍墓在東城內嘗有盜發其墓東墓柩端題曰燕靈王舊珪定爲西漢高祖子劉建舊柩古字通用其西墓蓋燕康王劉嘉也作兩燕王墓辯據葬制名物款刻甚詳時人服其精當　案文敘次雜亂爲之易其位置節其閒文語氣稍順　夷堅志金天德三年五月以燕山城隘而人衆欲廣之其東南隅曰道州門西南曰西京門各有高邱俗呼燕王冢不能知其何代何王也及是立標將定基址東墓正妨磁郡民于中夜聞人聲云燕王遷都皆出而觀之見鑾輅儀衛前後雜遝燈燭熒煌香風襲人羅列十里從東邱至西冢遂滅明日復然民以白府留守張君爲請于朝乃枉其壘以避之　案此宋人傳聞之譌

安國軍節度判官高元鼎　至官贖外並的決　一百六十七字當削作安國軍節度判官高元鼎以監臨姦事求援珪坐與王翰任詢閣知南復亨翟詢等受請屬各笞四十　案文藝傳不合入此等事且珪係坐累者總屬閑文作手止圖文字稍長耳可厭

有補正水經五篇　歐陽元圭齋集補正水經序略云金禮部郎中蔡正甫作補正水經三卷是書因宇文氏有經傳相混之說而因以正蜀板遷就之譌其詳子趙代閒者則因景純之所難若江自潯陽以北吳淞以東則又能使道元之無遺恨者也　案序云三卷乃知史文五篇之譌至中州集作補正四十篇尤非

作南北史志三十卷　中州集作六十卷

文集五十五卷　陵川集有讀蔡正甫集後詩

吳激　命爲翰林待制　此下當加天會十四年使高麗表

馬定國　作辯萬餘言　案定國石鼓辯主宇文周時所造文佚不得見姚氏殘語載其略云盜意威使三京得僞劉詞臣馬定國文云石鼓非周宣王時事乃後周文帝獵于岐陽所作也史大統十一年獵于白水遂西狩岐陽後人駁之者復齋碑錄研北雜志西神脞說趙古則石鼓釋文序金薤琳琅金石史等書取之者熊仁本石鼓論筆乘通雅金石文字記等書紛如聚訟余謂石鼓乃無年月古刻其文初未標明周代徒以文近車攻吉日之詩臆定爲周宣王猶以壇山刻石吉日癸巳文近穆天子傳定爲周穆王實則無徵不信固屬可疑乃疑之者又强指爲北周仍必泥于周代殊不可解至定國之文稱西魏文帝爲後周文帝舛謬如此而人猶信之尤不可解要之石鼓時代雖難于臆斷必是先秦古物鄭夾漈摘杏殿二文與秦斤秦權同疑爲秦刻亦不然也

任詢　書高于詩　書北作書非

北京鹽使　案蔡珪傳宛平主簿婁室碑尤名路都總管判官傳略

趙可　號玉峯散人集　案潛歸志可有讀碑事傳略

蕭永祺　同修國史　此下當加三年使宋還

胡礪　部曲錄胡礪字元化山東密州人少被掠　韓昉使從良狀元及第是年出好生德洽民不犯上賦題亮時爲刑部尚書葛王立政翰林承旨

行臺平章政事高禎之亦　禎當作楨傳

禎責之　禎當作楨

禎曰　禎當作楨

禎壯其言改謝之　禎當作楨　改下當加容

歲民錢五千餘萬　歲下當加徵

百官賀於廟堂　廟當作朝

再遷侍講學士　集禮貞元三年十月撰慈獻皇后謚議

字五十五　寰宇訪碑錄胡礪碑劉仲淵撰張砥正書明昌七年十一月鄧范氏拓本

王競　詔作金源郡王完顏婁室墓碑　作當作校　高士奇

思從　東巡日錄云大金壯義王婁室墓神道碑高八尺八寸闊四尺五寸厚二尺二寸頂高三尺上鐫翰林院直學士中大夫知制誥兼行祕書少監虞王府文學輕東都尉太原郡開國伯食邑七百戶賜紫金魚袋王彥潛撰文奉政大夫大名路兵馬都總管判官飛騎尉賜緋魚袋任詢書丹額篆大金開府儀同三司金源郡壯義王完顏公神道碑攷金史王彥潛姓名僧里俱不載別載王競奉詔作婁室墓碑以行狀盡其實請國史刊正之其名其爵與此不符今碑文鑿鑿可據足徵金史之闕略云　案高錄據碑駁傳是也竊意史館撰文必送太常校勘無競爲博士得預此議故下文有刊正國史時以爲法等語改作爲校庶可爲潛人解惑否

撒思部尚書　部曲錄王競字無競相州人乃本朝王炎親兄曾爲禮部尚書

是歲　當作十月

四年卒官　年下當加詔禱雨于北京等

競博學而能文　而字當削

善草隸書　集禮天德二年篆永寧永壽兩宮冊寶又徒單皇后冊寶又太定三年增謚睿宗并篆寶

兩都宮殿榜題皆競所書　圖經中都城各門外則題書粉地內則金書朱地皆故禮部尚書王競書

楊伯仁　孟宗獻發解第一　孟上當加大定三年

稱之　此下當加曰

改著作郎　改上當加伯仁

入爲左諫議大夫　此下當加使宋

地寒　池當作地

鄭子聃　部曲錄鄭子聃字純夫大定人先于亮初儒時楊建中榜第三人及第出天錫智勇正萬邦賦除翼城丞被召除書省局直長至貞元四年亮令再試狀元及第是年出不貴異物民乃足賦爲翰林修撰尋遷修起居注爲王立除殿中侍御史兼侍讀學士　齊乘金末內翰鄭子聃知沂州作十愛詞云我愛沂陽好民淳訟自稀誰言琅琊筆混萊夷行見雄維秋草鞠圖扉　案子聃海世朝人于氏以爲金末誤

篆法　篆當作隸

兼直學士　此下當加使宋還

党懷英　應與不得意　應上當加懷英

累除汝陰縣尹　尹當作令

能屬文工篆籀　寰宇訪碑錄閻忠寺禮部令史題名記大定十八年撰行書直隸大興重建博國天人殿碑二十一年撰分書山東曲阜茲縣村天封寺碑二十四年撰正書山東泰安石峽村王去非墓表二十五年撰分書山東平陰城學壽碑明昌元年撰分書山東濟寧普照寺照公開堂疏六年撰分書山東濟寧樣州重修廟學記六年撰趙渢正書山東惠民州學王州公詩刻六年篆書山東濟寧重修文宣王廟碑六年撰分書山東曲阜普照寺照公塔銘七年分書趙渢撰山東濟寧十方靈巖寺碑七年撰分書山東長清孔廟杏壇承安三年篆書山東曲阜谷山寺記泰和元年撰分書山東泰安

六年有事于南郊　六當作七

謚文獻　淫水集有文獻党公碑

卷一百二十六

文藝傳下

曰　王庭筠　此下當加注子昌慶

劉從益　此下當加注子祈

趙渢　大定二十二年進士　此下當加由蒲城令入爲應奉翰林文字入謝上請宰臣曰此党懷英所薦耶對曰諫議黃久約亦嘗薦之

周昂　年二十四　中州集作二十一

起爲龍州都軍　龍州卽隆州　官志諸府鎮都軍司都指揮使一員正七品

王庭筠　河東人　河當作遼　案金石萃編博州碑陰後跋云金之河東與唐宋異非也

劉昂　李純甫故人外傳云　八字當削　案句法非史家體

我且攷中州集所引屏山外傳語乃上大張秦嘉事故遺山下此語作結若下文昂早得仕云云自是遺山自敘並非外傳文紀謬抑太甚矣

宗室從郁　案柏鄉縣尉蘭君碑後有皇叔觀察使從郁詩刻見河朔訪古記卽此

劉從益　天何元年詞賦進士　元當作一　士下當加第一
其歲人七萬后　七當作二
流亡歸者四千餘家　中州集作二千
呂中孚　中孚有清凉集　有上當加孝友純至雅爲鄉人所稱累舉不第以詩文自娛　案史既特爲中孚立傳當得僅以有清凉集四字了之中州集本傳數語必應補入
君爲官教　官當作宮
李純甫　正大末　當作元光間　案此承歸潛志之譌張子和儒門事親純甫卒于元光時
王鬱　少居鈞臺　鈞北作鈞非
宋九嘉　入爲翰林應奉　扈下當加右警巡使
李獻能　文刻意樂章　文元作又是
王若虛　章宗當宗實錄成　章宗二字當削
好問張信之喻以立碑事　好上當加元
乃令子忠先歸　六字當削作乃　案遺山集銘文先有嚴公追子忠偕行故後有遂歸之語本文上既已節去子忠事下文仍舊此語是何根據
前行視夷險　前北作同非
王元節　大定三年　定當作安
蹟九疇　以誤出　出當作黜
及知管師九疇　及當作乃
盡博其學　博元作傳是
劉微　微當作徵
李汾　呈翰表　表當作長
元德明　歷內鄉令正大中爲南陽令　十一字當改作正大中爲鎮平令轉內鄉丁母憂再辟南陽令　案史文先內鄉後南陽與陵川集銘先南陽後內鄉皆非也今據大德碑本改定又兩碑皆云天興初入翰林知制誥第攷錄大梁事崔立變後止稱左司員外郎縱有此命亦出立手史不取之是也
卷一百二十七
孝友傳
陳顯　頃跟關渡河　跟當作閒

孟興　興下當加雲內人
王震　特賜同進士出身　特下當加明昌三年
隱逸傳
序　其立心造行之異同　同北作固非
禧承旨　河朔訪古記貞定西關外社壇西北隅城壕之側貞定縣境上也有禧先生墓墓上小碑一通十二月謁拜墓下
王去非　覺懷英節德王先生墓表先生諱去非字敬道上世東蒙人系出琅琊諸王靈居平陰之石峽邨其先世曾祖及祖孫考通皆有隱德先生束髮知學問爲文章不務爲進取計嘗試自司不合即屏去舉業益探六經百家之言務爲博贍精詣雖取老莊釋氏諸書采其理要貫串融會歸諸大中要本于吾儒修身養性之道自信而力行之其發于情接于物者求諸古人或難焉鄉人化服翕然咸尊之先生無他營獨妻孥耕織以給伏臘弟子貧嗇資以惠人十常居八九人有求貸者先生不能給更貸者富家約以時償及期其人以窶告先生曰信可失乎賣田代償之棄其券不復問嘗適野有遺金帛于路者爲守視不去須其人還訪與之門人班枕親老子確不能朝夕女己及笄先生爲辦敝具擇土壻嫁之因以成家賴以婚娶者甚衆比鄰有喪東出則犯禁而衆不利南則鄰者忌之西北則人居不可行先生曰世盜有死而不得葬者葬而害衆盜獨任之乃壞其籬室之壁出焉里中惡少嘗遇醉酒嫚罵先生恬無慍色復引之坐罵益甚久之始去明日惡少來謝先生爲避不見或曰彼時酒以逆謂當少加責詰奈何反避之先生曰彼之來既知過矣見之必重其愧是以避也惡少聞之感服更折節爲善先生之教人皆因其材而勉其所可至凡所答問得孔子教仁教孝之意或挾他道見則就其所學而引之正有問以釋氏之戒定慧道家之攝生者則對曰易之寂然感通中庸之中和詩之思無邪非定慧與孔子答顏淵視聽言動勿以非禮非戒與易之慎言語節飲食孟子之養心寡欲非攝生與蓋未嘗深泛佛老而其徒往往自棄其學而學焉先生制行不爲崖異有請焉無貴不肖必爲之盡言或怪其不擇曰善者我進之不善者我勉之誠均入于善矣必擇焉故受業于門者人皆以爲厚于己也先生歿門人議謚之皆曰先生之德所謂大節者非耶乃名曰醇德於是進士楊好古以大山先生李守純之狀與涿郡崔宇列官東平趙强所撰事實求京師屬鄧文以表諸墓懷英嘗年官濟南東是時東阿張子羽若平馬定國李行中國東平吳大方與其兄大年郭鶴趙德懿申公綽諸公與先生相友善高論道義援據古今以孔孟所傳爲諸儒倡其後出者聞于朝處者行于鄉雖隱顯不同而皆以先生爲歸諸公相繼棄世幾二十年先生獨無恙其力道益强傳道益宏信于人者益著上大大聞先生之名過者必見車者必式石峽舊以安樂名鄉後邑之賢者改曰居賢著其行也先生有曰君子得志則行道不得志則明道不必與邪說辯辯而勝尤激怒之其害道茲甚故孰將闢之寧自異之執將賢之寧自伏之邪說之勝久矣善爲道者其右扶而翼之與蓋與韓愈歐陽修同所以行之或異二子達而顯其用力易故決以剛先生窮而約其用力難故順以化所遭者然也故予論其功與二子表裏云先生性非書無所好晚歲構室曰因拙曰以名教自樂蓋得于性命之說爲深死生之際自然也大定二十四年十二月二十二日終于家享年八十有四諸孤與門人以明年正月二十有五日奉先生之喪葬于三山先塋之側先生前是以午得官九品及葬遂以其服禮也葬之日門方來送者三千餘人叢立巨崖爲崩嗚呼異哉路曰古學孤懷道有翼淫慝滅性蕩縱已潰不支矧可遏或激其瀾益著決惟韓歐陽道未泯偉哉先生復世出所遭雖殊用則一守經會異言塗闢有來歸之使順適儒雅振振被鄉邑兒童知書曰成德噫天生賢鮮遇抑然而隱迹乃集岳神降靈要終嘗割然揭櫫應妥哲三山泉谷隱封祿不也者存此其息高風凜然世所式以詔後人祝嘏曰

北鄰有喪　北當作比
大定二十四年卒年八十四　案博州廟學記大定二十一年立文載去非年八十一正合
趙質　案牧齋集家傳作植易名質梁肅傳大定初上書人即此
全璧王絡　璧當作鑑　王元北並作王是

薛繼先　字覺卿　此下當加倚氏人
監察御史石玠行部　即武仙傳之行部石子堅
張潛　案厲氏遼史拾遺引武清縣志以爲遼人非也續夷堅
志所云張古人即此
王汝舟　生徒以法經就學者　經中州集作理
辛愿　自是生事益狼狽　狽當作狽
卷一百二十八
循吏傳
序　承海陵剛勁之餘　勁已作勁與元本合
盧克忠　賈德州感集人　地志作奉集
牛德昌　府尹王伯龍　案傳天德三年合
范承吉　天眷初　眷當作會
凡數千人　北無人字非
所人增十數萬斛　數當作餘
王政　辰州熊岳人也　辰州明昌六年改益州史未追改故
仍遼舊稱辰州
及金兵伐宋　金兵二字當削
除同知金勝軍節度使事　金勝軍未詳
遷保靜軍節度使　案地志北京建州作刺史非節鎮
遼古有傳　有上當加子庭筠　案遼古無傳僅附見子庭筠
傳　章紀承安二年六月以澄州刺史王遼古爲翰林直學
士　寶宇訪碑錄昌黎公廟記王遼古撰正書大定十三年
山西汾陽
張奕　字彥微　微當作徽
都統完顏魯補　魯上當加阿
李瞻　以爲興平府判官　府當作軍
金兵圍汴　金兵二字當削
劉敏行　凡遷　凡下元有九字是
傅慎微　著書當奏興也金鏡錄一百卷　案世善堂書目
有之疑僞　寶宇訪碑錄宗城縣宣聖廟記傅慎微撰翟炳
正書正隆三年四月直隸大名
劉璞　樞密使僕散忽土家有條結工　條元作條是　案忽
土師師綦

孫德爛　興中州人也　州當作府
趙鑑　案此傳當在孫德爛傳前
石抹元　僕撒掃合　撒元作散是
武都　遷欒州刺史　欒元作欒是
由海道漕遼東粟賑山東　案此事爲元人海運之漸　蘇保
衡傳海陵命造舟通州率師泛海竟趨臨安則在前矣　北
盟會編紹興三十一年七月崔陟上兩府劄子云金人戰船
係是福建人倪權子打造七百隻皆是通州樣子已發在淵
州蒲臺縣伺候開習
統石烈德　肇州升爲武興軍節度　升上當加復
張特立　元史入隱逸傳
躬耕杞之睦城　睦當作圉　案此據地志歸潛志作杞之圉
城九非
左丞侯擊　擊元作摯是
固劾省掾高禎輩　固元作因是　禎元作楨是　案下文作
楨歸潛志同
左遷邳州軍士判官　士當作事
王沽　洛陽令張特立　此下當加高陵令宋九嘉葉令劉從
益　案二人皆列文藝不得云無傳想作此傳時未立文藝
之目故止云三人至列傳後必當改加爲令乃總裁失檢處
三人有傳　三當作五
高陵宋九嘉　五字當削
葉縣劉從益　五字當削
卷一百二十九
酷吏傳
高閭山　案攷異云閭山死國事可掩其罪故酷吏傳可省而
不及合住者以合住等九不足錄也
蒲察合住　人知其蠹國而莫敢言　蠹北作蠹非　言下當
加緊官祕書監權吏部侍郎
佞幸傳
蕭肆　以手劃壺其口　壺當作務
張中軍　宋余康爲　康元作唐是　案攷異亦云當作唐
使施臣　臣元作巨是　案北監本謬作施純字大

任
李通　累官右司郎中　此下當加左司使宋遷紀表
阿里骨列　阿北作河非
丹參知政事　此下當加憂制起復如故紀
曰原昔從梁王至　無煩疑懼　六十字當刪作語已見紀
白書公行　書北作書非
大理正耶律迪　此即九十卷名案之移剌道正本傳作丞
當厚加旌賞　旌北作施非
見白兔　兔已作鹿
於是尚書省　於是二字當改作十一月
附鑣默曰　附北作推非
馬欽　管化江南　案宋高紀紹興十五年三月甲子遣敷文
閣待制周京馬欽國史院諸將官師回馬欽白當皆遣金國
是日起前翰林待制大頭子故復用頭而故欽馬　五十二字
當刪　案文已見世宗紀
扇南　海陵爲中京留守與裕相結　東京二字當刪　裕當
刪
密謂海陵曰　海陵當刪
海陵竟成弒逆之謀者　海陵當刪　竟當作後
除裕兵部侍郎　裕當刪
海陵雖自良鄉召還　雖當作乃
以裕爲戒書監　裕當刪
傾險巧詐　四字當刪
海陵殺宗本　海陵當刪作遂
海陵既詔天下　六字當刪
海陵嘗謀宗本動以裕爲尚書左丞　海陵當刪　裕當刪
海陵以命裕謂裕曰　以字當刪　謂裕二字當刪
裕爲右丞相　裕當刪
裕在相位　裕當刪
裕師以其言奏海陵　奏上當加入　海陵當刪
海陵以爲忌裕者衆不之信又以爲人見裕弟蕭祚爲左副點
檢　爲忌裕者衆不之信又以爲十一字當刪
爲左衛將軍　左北作在非

海陵弟太師兗　海陵弟三字作又
而海陵猶忌嗜殺裕恐及禍　而海陵當改作且見其　裕當
作終
往結西北路招討使蕭好胡好胡部懷忠　好胡好胡部五字
當削
招折前爲中丞以罪免以此得詣懷忠　十五字當削
懷忠問翰折　招折當削
因執招折收朗　招折當削作之并
遙設亦與筆硯令史白荅書　遙上當加會
使白荅助裕　白荅當削
命殺白荅于市　白荅當削
點檢徒單貞　點上當加迺
遇見白荅問其故因止之徒單貞已奏變事　十七字當削作
遂
海陵使宰相　海陵當削作復
裕即款伏　裕當削
引見裕　三字當削
海陵復問曰　海陵當削
海陵復謂裕曰　謂裕二字當削
又謂之曰　謂之二字當削
屯納往之詳茶札家　之詳當削
罪當贖　罪上當加議
藥師當奏裕有怨望至是賞之云　十三字當削　案傳文凡
一千四百言三十九裕字三十三海陵與前昭妃傳三百四
十言十一海陵十一阿里虎定哥傳七百六十言十五海陵
二十四定哥八藥師奴彌勒傳一百六十言八彌勒五拱字
徒單恭傳六百七十言二十三斜也十四海陵十九魯與後
秉德傳七百八十言二十四秉德十二海陵唐括辯傳五百
四十言二十六辯字十三海陵烏帶傳四百六十言十四烏
帶十海陵大興國傳五百八十字十三興國十海陵徒單阿
里出虎傳四百六十言九阿里出虎僕散師恭傳六百七十
言九師恭十四忽土九海陵徒單貞傳一千四十言三十四
貞字十四海陵李老僧傳二百九十言十老僧十海陵等同

爲一副筆墨不知此種梅省文法何自得來大抵世宗喜器
海陵蓋惡是以史臣多迎合上指不厭賣弄專取明白易曉
便可求得美官一時遂爲風尚而圭齋失于刪削矣
雪持國　使宋　案此使紀表不詳當在明昌二三年
承安三年　三當作二
同知安豐軍節度使事　案全州磐安軍節度使治安豐縣或
承安始立時曾名安豐耶
起知大名府事　名當作興紀
不宜興軍馬　軍北作君非
如貨酒樂平樓　樂平元作平樂是　案官志作平樂
卷一百三十
列女傳
阿鄰妻　案阿鄰失詳氏族
韓慶民妻　慶民不屈而死　案慶民節度宜州已降復叛太祖紀天輔七年正月宜州降二月復叛故本紀書法與殺平州張敦固同傳大宗紀天會二年十一月閏母下宜州殺節度使韓慶民世宗節操一語專指其妻言也傳云
不屈死非實錄　又案遼史拾遺云天祚亡殉國者寥寥故
遼史無忠義傳慶民亦忠義中一人史何以不爲立傳其妻
不屈于金而死宜改入遼史列女傳余謂慶民妻當入遼史
是也慶民則遼史不應立傳但以其降金復叛被殺事附見
其妻傳中可也
高婦師氏　到鶴內　到北作封非
阿魯真　乃冒險自拔南走　曾北作冒非
獨吉氏　千家奴之女　千家奴即思忠
蒲察氏　鄜州帥訥申之女　帥北作人非
完顏仲德妻　親運矢石於城下　陸川集仲德行院詩云夫
人徒步自拔來命婦搬磚自我始是也
卷一百三十一
宦者傳
序　惟海陵時有梁珫章宗時有梁道李新喜天政　天元作
干是
梁珫　以閹豎事海陵　豎當作豎　案攷異云當附佞幸傳
是也

宋珪　案攷異云當附忠義傳是也
方伎傳
目　案攷大已見總目以下傳文亦隨改焉
馬賈中　海陵伐宋　海上當加五年正月
去年十月甲戌癸酉順入太微至屏星西退　宋志紹興二十
九年十月辛未炎惑順行犯太微垣西上將十二月辛酉留
太微垣內屏西南星
鎮戎軍地震　鎮上當加二月辛未志
伏陰逼陽　五行志作伏陽逼陰非
二月甲辰朔日有暈珥戴背　十一字當改作七月乙酉月食
九月丙申太白晝見先是志
前年八月二十九日太白入太微右掖門九月二日至端門九
日至左掖門出　宋志紹興三十年八月癸亥太白順行犯
權太星丁巳犯掖左角少民星
十年十一月　此上當加九年爲高麗生日使
武祐　哀宗至蔡州　哀上當加天興二年六月
天興二年　四字當削
宋帝問曰　宋元作宋是
李慶嗣　名人　名北作洛非
所著傷寒纂類四卷改證活人書二卷　並見世善堂書目疑
僞
針經一卷　亦見世善堂書目疑僞　案諸家書目每好矣列
也書以誇收藏之富未足盡信
紀天錫　大定十五年上其書授醫學博士　案輟耕錄作宋
人非
劉完素　乃撰運氣要旨論至注一萬餘言　四十一字當改
作大定中嘗自序其說云自漢末南陽張仲景述傷寒方論
以詔後學近世朱奉議本之作活人書閱有未合處由未知
陰陽變化之道所謂木極似金金極似火火極似水水極似
土土極似木者故經曰亢則害承乃制謂已亢過極則反似
勝已之化也世人誤似作是以陽爲陰失其意矣因編集九
篇三卷勒成一部名曰內經運氣要旨論復宗仲景傷寒雜
病脈症方論集成一部三卷名曰醫方精要宣明論且以識

病之法歸于五運六氣之化謹率經言二百餘字特舉二百七十七言獨爲一部名曰素問元機原病式又著傷寒直格十卷素問病機氣宜保命集三卷

然好用涼劑　江湖長翁集熙養老書云諸子得此書其術中國所傳藥食好涼中土宜用之東南當審處之

以降心火益腎水爲主　醫元作醫是

自號通元處士云　此下當加章宗承安間詔徵不就賜號高尚先生　云字當削　案河間醫學不獨爲金源一代偉人自可卓立于古史家敘次率略并時代不詳大非知人論世之旨故取其自序并附逸事繫年以補之

張元素　自爲家法云　此下當加大定末與完素齊名號曰劉張時論謂完素用藥摧陳致新不使稍有怫鬱正造化新新不停之義苟學者未悉其蘊則劫效目前陰損正氣遁禍後日者多矣元素用藥依準四時陰陽升降而增損之正內經四氣調神之義苟學者未盡其妙則與眩之藥終不敢投失機後時者多矣能用其長而無其弊則庶幾乎子雪岐子壁能世其業　案潔古不著書此采其弟子李東垣評語應可見潔古之學自足與河間抗衡當世

張從正　其法宗劉守眞　守眞當作完素

多取效　此下當加宣宗朝召入太醫院旋告去名重東州號張子和汗下吐法　北無法字非

此庸醫所以失其傳之過也　所以二字當削

有六門二法之目　二當作三

卷一百三十二

逆臣傳

秉德　起復爲兵部尚書　復下北有後字非

乃與秉德謀弒熙宗　秉德當削

以秉德爲右丞相　秉德當削

時秉德方在告　秉德當削

以秉德首謀殿立　秉德當削作其

言秉德有福　秉德當削作其

貌類趙太祖　案宋使見宗翰有此語子忠以其孫遂附會之

秉德妻　秉德當削作其

秉德招刑部侍郎浸獨曰　秉德當削作又

殺秉德　秉德當削作之

追復秉德官爵　秉德當削

施爲佛寺　即壽康宮

唐括辯　海陵謂辯曰至將如我何　一百三十二字當削改作語詳海陵紀熙宗怒

俱會於辯家　辯當削作其

辯等以刀藏衣下　辯等二字當削作各

辯嘗言　辯當削

辯因設饌　辯當削

嘗與辯觀太祖畫像　辯當削

海陵指示辯曰　辯當削

由是疑辯益忌之　疑辯二字當削

與徒單拔改　即下阿里出虎今

後辯子孫上書　辯當削作其

烏帶　言本名烏帶　案諸本並以言本名三字綴于上唐括辯傳尤烏帶二字提行大誤攷異云可笑之甚是也

烏帶爲平章政事　烏帶當削

烏帶妻　烏帶當削作其

故出秉德已而殺之　八字當削改作故殺秉德

以秉德世襲猛安謀克授烏帶　十二字當削　案此授複見下文縱世襲與本封或異亦何必兩番敘出

進右丞相　進上當加遂

海陵與烏帶告秉德事　與元北並作以是　烏帶當削作其

烏帶獨免　烏帶當削

知烏帶率百官出朝惡之　十字當削改作知而惡之

詐爲烏帶哀傷　烏帶當削

子塘　塘元作璜是

大興國　且度興國無罪被杖　興國當削作其

興國固辭不敢　興國當削

興國取符論　興國當削

以興國爲廣寧軍　興國當削

再賜興國錢千萬　興國當削

徒單阿里出虎　遂許以女妻阿里出虎子　阿里出虎當削作其

以阿里出虎爲右副點檢　阿里出虎當削

尚樂國公主合女　合女未詳

阿里出虎伏誅　阿里出虎當削作遂

僕散師恭　本名忽土　本上當加或作思恭　案師思音近乃異文歧出史以爲改名非也傳首既題師恭傳中亦作師恭明師恭與思恭無異也　又此傳敘事前半俱稱忽土後半俱稱師恭判桂兩人殊乖史法

忽土許之　忽土當削

忽土爲左副點檢　忽土當削

賜忽土第一區　忽土當削

命忽土與蕭懷忠北伐　忽土當削

忽土入辭寧德太后　忽土當削

斡魯補　補北作袖非

師恭臨刑　師恭當削

遂族滅之　族北作旋非

兄渾坦　此下當加自有傳

徒單貞　武黑闥刺人也　黑當作里　案顯宗后傳作里

貞與海陵　貞當削

以貞爲左衛將軍　貞當削

封貞妻　貞當削作其

正隆二年　二當作四

至貞第　貞第二字當削

召貞詰之　貞當削

降貞爲安武軍節度使　貞當削

拜貞御史大夫　貞當削

以貞女爲皇太子妃　貞當削作其

除貞爲太原尹　貞爲二字當削

貞即引伏　貞當削

貞停職否　貞當削作已

降貞爲博州防禦使　貞當削

降貞妻爲清平縣主　降貞二字當削作其

轉何中尹　何元作河是
賜貞妻　貞當削作其
妻以妻殯　帶上當加烏元作言以妻殯　案言即烏帶之名
然本傳及各傳俱稱烏帶
貞妻梁國大人　貞當削
無何　此下當加改葬注傳
貞妻進封梁國公主　貞當削
李老僧　海陵以爲省令史　海陵當削
使老僧結興國　老僧當削
終爲海陵取符論　爲海陵三字當削
以老僧爲同知廣盜尹事　老僧當削
馬牛各二百　二北作一非
老僧由是不忍致亨死罪　老僧當削
再使小底訛論促老僧　老僧當削作之
老僧乃與亨家奴六斤　老僧當削
故榜殺之　此下當加耶
海陵以老僧　海陵當削作又
遂降老僧爲易州刺史　老僧當削
完顏元宜　部曲錄耶律勸農使人不知其名止以勸農呼之
亮冠准甸除威勝統軍然亮者此人首謀也葛王立除平章
政事　又耶律毋里哥勸農之子自衙直將軍殺亮後除蠡
州刺史又除右翼都監
頗涉煩碎　頗北作顏非
紇石烈執中　詔左丞相襄征伐　詔下當加從　征伐當作
北征
涿州人　州當作水
李炳　炳當作仲略傳
貪殘專恣至豈容有跋扈之臣　九十七字當削改作語見鑄
傳
武衛軍鈴轄　鈴元作鈐是
由元通門入　元通元作通元是
遽召漢軍　漢上當加大
永定軍節度使　永北作水非

獨文學田廷芳奮然曰　文學紀作拾遺
以爲右副元帥　右紀作左
泰寧軍節度使　泰北作奉非
論　世家贊其罪　家當作宗
國欲不必　必北作云非
卷一百三十三
叛臣傳
序　故作叛臣傳　元無故字是
張覺　何可輒爲叛逆　可元作苦是
張敦固等皆加徽猷閣待制以銀絹數萬犒軍　十八字當削
入于燕京　此下當加州人執其父及二子以獻紀
責宋安撫司　安撫司三字當削
置之於甲仗庫　於甲仗庫四字當削
金人識之　金人當作宗望
安中不得已至及金人伐宋　六十六字當削改作安中不得
已殺覺函其首以與使人其後伐宋　案此乃史官襲宋文
入金傳不知其語氣不合也
子僅言　案昭德后傳作謙言又攷異云不當入此是也擬改
入敬嗣暉傳後
役夫掘地　夫北作犬非
銀朱　朱北作水非
贈輔上將軍　輔下當加國
耶律余睹　遼史本傳一名余都姑國族之近者也慷慨尚氣
義保大初歷官副都統其妻天祚文妃之妹文妃生晉王最
賢國人皆屬望時蕭奉先之妹亦爲天祚元妃生秦王奉先
恐秦王不得立深忌余都將潛圖之適耶律撻葛里之妻會
余都之妻于軍中奉先諷人誣余都結駙馬蕭昱撻葛里謀
立晉王尊天祚爲太上皇事覺殺昱及撻葛里妻賜文妃死
余都在軍中聞之懼不能自明被誅即引兵千餘奔晉內軍
帳叛歸女真會大霖雨道途阻天祚遣知奚王府蕭迭買
北宰相蕭德恭太常袞耶律諦里姑歸州觀察使蕭和尚奴
四軍太師蕭幹追捕甚急至閭山及之諸將議曰蕭奉先恃
寵害官兵余都乃宗室雄才素不肯爲其下若擒之則他

日吾輩皆余都矣不如縱之還紿云追襲不及余睹聞人女
眞爲其國前鋒引裹室韋革兵攻陷州郡不測而立天祚聞
之大驚知不能敵率衛兵入夾山余睹在女眞爲監軍久不
調息不自安乃假游獵遁西夏夏人問汝來有兵幾何余睹
以二三百對夏人不納卒
太祖於國中　國下當加書
沈璋招集居民遷業者三千餘戶太常少卿　十七字當改入
沈璋傳
今聞汝謀叛　叛北作判非
殺萬餘人　此下當加四年宋主因國信使蕭仲恭付以璋書
託璋余睹仲恭歸上其書而余睹不知也　案太宗之見疑
余睹之終叛職此之由豈容略去故據紀補其宋人黃縉聞
諜結構書全文載弔伐錄今已錄入交聘表注
余睹留西京　案八年有追討大石事見韓奴石家奴傳此略
余睹謀反　金節要兀室擒屠廣闕之東祁于山上遣兒二騎
馳遞者相遇于道立馬交談久而分去兀室疑之命數騎追
一人至詰曰爾何人也曰余睹使者以軍前詔徵山槁里統
軍司兀室曰爾適相遇者彼何人也曰彼乃槁里統軍司之
詣余睹者兀室曰爾等適立馬話及何事曰問候兀室曰非
也問候之語無許久又曰話別兀室曰亦非也話別之語無
許久又曰敘家事兀室曰家事固非立馬敘又曰敘往事兀
室曰往事亦非立馬敘馳者詞窮面赭又且戰慄不已兀室
察其言色兼素疑余睹槁里皆契丹反覆之徒因以詐折之
曰我知爾二人爲余睹輩謀者近有人密告余睹槁里反期
于今日各有使至我故來此伺之果得爾輩夫何隱焉馳者
果余睹議反者也彼謂兀室果知故不敢隱余睹之叛由是
敗粘罕自燕山令兀室西搗余睹兀室至雲中余睹已走兀
室盡誅余睹殘黨
蕭特謀　謀下當加葛紀
移剌窩斡　語在鶻壽傳中　鶻壽當作蒲睹
括里收餘衆趨京　京上當加東
討平之　平字當削
蕭陣　陣當作賾紀

於是白彥恭爲北面兵馬都統紇石烈志寧副之　白上當加
樞密副使　紇上當加開封尹
完顏毅英　完上當加中都留守
世宗使移剌扎八　此上當加大定元年十月
正隆六年　四字當削
吾扎忽　案本傳復有僕散渾坦神土懣此略
詔曰尚書省　詔曰當作又詔
授以定總管　定字當削
及屯川州武平縣　平當作安
淄州刺史尼瑪古鈔兀　淄州刺史當改作慶陽少尹傳
賊留餘騎　留已作四百
爲驍騎萬戶　爲上當加烏延查剌紀
右宣徽使亨　亨上當加宗
以紇石烈志寧爲元帥右監軍　此下當加右副元帥完顏謀衍紀
謀衍里斜哥　里元作男是
起運在中都弓萬五千箭一百五十萬至懿州　十八字當改
入上驍騎軍二千文上
平章政事移剌元宜盧昌軍節度使宗敘入見詔使自中道卻還軍中宣諭元宜謀衍注意經略邊事師久無功　四十三字當削改作先是平章元宜將入見詔使自中道還軍令宣諭謀衍師久無功注意經略邊事及盧昌軍節度使宗敘入見備奏謀衍用兵不合事機狀　案文敘次不明今據紀傳改訂
尚書右丞僕散忠義　尚上當加會
忠義拜平章政事　忠義拜當作即拜忠義
以大名尹宗尹爲河南路統師使　十三字當削作以
蠡賚則用　蠡上作蠡非
以兵五千　思敬傳作二千
宗亨統之　亨北作京北
與右翼軍戰　與上當加復　右當作左
又其部族皆降　此下當加爲斡西走志寧宗敘追擊至七渡河敗之踰渾頗復襲之　案文兩戰不容略去據紀傳補

溫迪罕阿魯帶　罕元作字是
詣右都監完顏思敬　此下當加降
其後宋季世輔　季元作李是

卷一百三十四

外國傳上

西夏　事具遼史　案入紀收國元年乙未爲乾順雍寧二年
其歷世改元已詳交聘表茲不錄
奉詔有之　之當作云
天會二年乾順遣把里公亮等來　天會二年已作三月辛未
獲二帝　此下當加立張邦昌爲楚國
乃畫陝西分界　案文詳弔伐錄已載入地志
涇原　此下已加路
乃加爲夏將李遇　宋本傳延安帥臣王庶遣諜問其用事臣李遇即此
天眷二年國王乾順薨　宋本傳紹興九年六月四日殂謚曰聖文皇帝廟號崇宗墓號顯陵在位五十四年長子仁孝立詔留權場許之　此下當加六年正月復賜以邊地紀
初王阿海等至始遣使賜之　九十一字當改入下如曾遣文下　案據紀表改移
初嵩以環州降于詔書讓之　五十四字當改入上皇統元年文上　案紀當作慕洧元作嵩有九非　案洧奔夏國在天眷元年夏人族洧在天眷二年與宋本傳紹興十一年六月夏樞密使慕洧弟濟謀反伏誅正合
詔書嘉獎　此下當加乞互市從之紀
完顏達吉不　不字當削
夏遣其武功大夫細臥文忠等　細當作紐表
屢以爲請　案表大定四年梁維忠六年李克勤兩奏是也
任得敬抗禦有功遂相夏國二十餘年　宋本傳紹興三十年（皇統元年）夏封其相任得敬爲楚王（天盛十一年）
宋以楊九齡令得敬　宋本傳乾道三年五月夏臣任得敬遣
謂使至四川宣撫司約其攻西蕃夏允文報以蠟書七月使再至夏人殺其信者送于金人六年得敬以謀篡伏誅乃成能保安爲安靜場　薩安當作蘭州

先是尚書奏　書下當加省
明昌四年仁孝薨　宋本傳紹熙四年九月二十日仁孝殂年七十在位五十四年謚聖德皇帝廟號仁宗墓號壽陵長子純佑立
承安六年　六已作五
泰和六年三月仁孝弟仁友子安全廢純佑自立　宋本傳開禧二年正月廢遂殂在位十四年謚昭簡皇帝廟號桓宗墓號壯陵崇係遜王仁友子安全立
大安三年安全薨　宋本傳嘉定四年八月五日殂在位四年謚敬穆皇帝廟號襄宗墓號康陵族子遵頊立
族子遵頊立　宋本傳齊國忠武王彥忠之子
金兵敗績于會河堡夏人乘其兵敗侵略邊境而遣使如故
金當作我　其當作我　案衛紀大安二年八月侵葭州韓玉傳三年自陷鄜涇圍平涼事　又案紀崇慶元年三月遣使冊李遵頊爲夏國王十二月册封冊表同傳略
攻保安州　此下當加犯慶陽府紀
陷涇州　涇當作鄜中傳
詔移文答之　案宣紀貞祐二年八月丁未作責之
移文責問　案紀十一月辛未作答牒
三月攻慶州　三當作二
三月詔試伐夏　紀在五月
優給其行　有元作直是
起橋橋　橋元作拔是
斬絕其糧　其元作甚是
詔封遣其牒　遣北作討非
慶山奴　奴北作如非
敗夏兵于寇安堡　寇安當作安案紀傳
宣宗與皇太子議伐夏　案胡土門石倫慶山奴三傳皆無文
惟塔不也傳有此語亦空言耳
五月夏人入葭州　案紀五月乙酉歸屬人言元兵攻夏王城
遣頊出走西涼傳略
三年閏月　閏當作四
金帥敗績　金當作我

是月詔有司　是月當作丙子

乃解去　此下當加十月犯綏德州合達敗之紀傳

詔樞密院　樞北作掘非

白撒連敗之　此下當加十一月攻安塞堡合達追擊之大潰紀

遣人伐將　伐當作代

三年二月遼頊死　宋本傳嘉定十六年遼頊自號上皇寶慶二年殂年六十四在位十二年謚英文皇帝廟號神宗子德旺立

七月德旺死　宋本傳丙戌七月殂年四十六在位四年廟號獻宗

嗣立者史失其名　宋本傳清平郡王子南平王晛立二年丁亥被爲大元所取國遂亡　案宋金二史皆元代所修夏主名晛見于宋史而史臣全不檢照以爲失名疏略乃至于此

卷一百三十五

外國傳下

高麗　高麗世王王楷　案高麗史肅宗明孝王諱熙立于丁丑爲女眞康宗四年下文有使聘等事睿宗文孝王諱俁立于丙戌爲女眞康宗四年下文有攻戰等事且入紀收國元年乙未文孝已在位十年不應率然以王楷冠首據始事當云國王王楷遣入紀當云國王王俁　又歷世改元亦詳交聘表

係東牟山　年已作牟與元本合

穆宗時　東國史略肅宗明孝王諱熙字天常二年東女眞寇鎭溟縣東北面兵馬使金漢忠遣判官康極與戰克之斬首四十級　案此戰事傳略明孝二年戊寅爲穆宗五年

醫者歸至高麗　史略有東國醫自完顏部來言女眞居黑水者部族曰强兵益精悍王使相通郎金之先也

部族曰彊　彊元作疆非

復造斜葛與斡魯罕往聘　史略明孝八年東女眞太師盧歌來朝　案往聘來朝各成史法史略作八年非當在明孝八年癸未即穆宗十年方與世紀及本傳合

二年甲申高麗來攻　史略明孝八年命門下侍郎林幹伐女眞女眞者木韓楊遇陳散居山澤未有統一盜歌雖東爲其長頗得衆心界上有連山險絕人馬不得渡間有一徑俗謂城頂若軍其徑則女眞路絕故邀功者獻議請出師平之幹與女眞戰于定州城外敗績初內侍林彥主出兵之議直史館李永日兵內戰危不可妄動彥當無事時欲出兵生釁不可也王不聽幹又邀功引不戰之兵遽出與戰遂敗復以丹珍爲東北面行營兵馬都統與女眞戰斬三千餘級我軍死傷陷沒者過半軍勢不振遂卑詞請和結盟而還

幹　幹元作榦是

其勢險與高麗往來　其上作兵非

北宗以爲能　史略明孝九年乙酉王薨太子即位諱俁字世民肅宗子睿宗　案此即康宗三年

築九城　史略睿宗文孝二年時咸州以北沒于女眞睿宗有恢復之志將伐女眞發兵十七萬以尹瓘爲元帥吳延寵副之瓘與中軍兵馬使文冠右軍兵馬使金德珍各統兵由定州分道而進築維善鄭崇甫甄應閏等領兵船出鱗浦道會之擊破女眞一百三十五村斬四千九百四十級獲一千三十人乃相地築英州雄州福州吉州咸州宜州及通泰平戎公嶮鎭等九城使林彥作記勒功于英州陳瓘又立碑于公嶮鎭以爲界凱旋王賜功臣號迎勞之

案二年丁亥爲康宗五年

罷九城之戍　史略文孝四年還女眞九城初朴景緯金漢忠皆以兵深入敵境多置城鎭爲難守禦尹瓘不聽卒如其言再出帥亦未免敗軍之責時議多不同王猶豫未決諫議金緣曰人主之取土地本欲育民也今爭城而殺人莫如還其地而息民王然之盡以九城還之女眞來謝獻金　案四年己丑爲康宗七年

命如右檄喝　右元作右是

即當別議　史略文孝十二年改抱州爲義州防禦使以鴨淥江爲界置關防金兵攻遼遼耶律淳與宮孝孫等牒我寧德城以來遠抱州三城歸之遂泛海而遁我兵入其城收兵仗錢穀甚多　案十二年丁酉爲太祖天輔元年歸城事傳略增築長城三尺　史略文孝十四年增築長城三尺金邊吏發兵出之不從金主飭邊吏毋得侵軼生事

長頗得衆心界上有連山險絕人馬不得渡間有一徑俗謂城頂若軍其徑則女眞路絕故邀功者獻議請出師平之幹與女眞戰于定州城外敗績初內侍林彥主出兵之議直史館李永日兵內戰危不可妄動彥當無事時欲出兵生釁不可也王不聽幹又邀功引不戰之兵遽出與戰遂敗復以丹珍爲東北面行營兵馬都統與女眞戰斬三千餘級我軍死傷陷沒者過半軍勢不振遂卑詞請和結盟而還

幹　幹元作榦是

其勢險與高麗往來　其上作兵非

北宗以爲能　史略明孝九年乙酉王薨太子即位諱俁字世民肅宗子睿宗　案此即康宗三年

築九城　史略睿宗文孝二年時咸州以北沒于女眞睿宗有恢復之志將伐女眞發兵十七萬以尹瓘爲元帥吳延寵副之瓘與中軍兵馬使文冠右軍兵馬使金德珍各統兵由定州分道而進築維善鄭崇甫甄應閏等領兵船出鱗浦道會之擊破女眞一百三十五村斬四千九百四十級獲一千三十人乃相地築英州雄州福州吉州咸州宜州及通泰平戎公嶮鎭等九城使林彥作記勒功于英州陳瓘又立碑于公嶮鎭以爲界凱旋王賜功臣號迎勞之

案二年丁亥爲康宗五年

罷九城之戍　史略文孝四年還女眞九城初朴景緯金漢忠皆以兵深入敵境多置城鎭爲難守禦尹瓘不聽卒如其言再出帥亦未免敗軍之責時議多不同王猶豫未決諫議金緣曰人主之取土地本欲育民也今爭城而殺人莫如還其地而息民王然之盡以九城還之女眞來謝獻金　案四年己丑爲康宗七年

命如右檄喝　右元作右是

即當別議　史略文孝十二年改抱州爲義州防禦使以鴨淥江爲界置關防金兵攻遼遼耶律淳與宮孝孫等牒我寧德城以來遠抱州三城歸之遂泛海而遁我兵入其城收兵仗錢穀甚多　案十二年丁酉爲太祖天輔元年歸城事傳略增築長城三尺金邊吏發兵出之不從金主飭邊吏毋得侵軼生事

長頗得衆心界上有連山險絕人馬不得渡間有一徑俗謂城頂若軍其徑則女眞路絕故邀功者獻議請出師平之幹與女眞戰于定州城外敗績初內侍林彥主出兵之議直史館李永日兵內戰危不可妄動彥當無事時欲出兵生釁不可也王不聽幹又邀功引不戰之兵遽出與戰遂敗復以丹珍爲東北面行營兵馬都統與女眞戰斬三千餘級我軍死傷陷沒者過半軍勢不振遂卑詞請和結盟而還

幹　幹元作榦是

其勢險與高麗往來　其上作兵非

北宗以爲能　史略明孝九年乙酉王薨太子即位諱俁字世民肅宗子睿宗　案此即康宗三年

築九城　史略睿宗文孝二年時咸州以北沒于女眞睿宗有恢復之志將伐女眞發兵十七萬以尹瓘爲元帥吳延寵副之瓘與中軍兵馬使文冠右軍兵馬使金德珍各統兵由定州分道而進築維善鄭崇甫甄應閏等領兵船出鱗浦道會之擊破女眞一百三十五村斬四千九百四十級獲一千三十人乃相地築英州雄州福州吉州咸州宜州及通泰平戎公嶮鎭等九城使林彥作記勒功于英州陳瓘又立碑于公嶮鎭以爲界凱旋王賜功臣號迎勞之

案二年丁亥爲康宗五年

罷九城之戍　史略文孝四年還女眞九城初朴景緯金漢忠皆以兵深入敵境多置城鎭爲難守禦尹瓘不聽卒如其言再出帥亦未免敗軍之責時議多不同王猶豫未決諫議金緣曰人主之取土地本欲育民也今爭城而殺人莫如還其地而息民王然之盡以九城還之女眞來謝獻金　案四年己丑爲康宗七年

命如右檄喝　右元作右是

即當別議　史略文孝十二年改抱州爲義州防禦使以鴨淥江爲界置關防金兵攻遼遼耶律淳與宮孝孫等牒我寧德城以來遠抱州三城歸之遂泛海而遁我兵入其城收兵仗錢穀甚多　案十二年丁酉爲太祖天輔元年歸城事傳略增築長城三尺　史略文孝十四年增築長城三尺金邊吏發兵出之不從金主飭邊吏毋得侵軼生事

可常遣人偵伺　史略文孝十八年癸卯王薨太子即位諱楷字仁表睿宗子仁宗　案此即天輔七年亦天會元年

使習顯　此上當加七年　案下文稱先父國王當爲睿孝嗣位改元之癸卯歲

此與先文國王之書　此北作比非　文當作父　案二國盟誓未定訃報不通故有此誤

高隨斜野　命高隨等還　案文五十字又見表

同知南路都統鷹實荅奏　雖捷必罰　案文五十四字又見紀

依事遼儀制　史略仁宗恭孝六年宋遣刑部尚書楊應誠等來諭假道迎問二帝于五國城王答書曰若使者假道入境金必猜疑生事不敢奉命且附表以謝應誠不受而去

案恭孝六年即天會六年此事與本傳有涉故附錄

六年楷薨　史略恭孝二十四年丙寅王疾大漸傳位太子晛

薨太子即位字曰昇仁宗子毅宗

高麗使者別有私進禮物　案此事與宋史本傳紹興三年崔惟清同

王晛弟翼陽公晧廢晛自立　史略毅宗莊孝二十四年八月幸普賢院武臣鄭仲夫等殺扈從文官以王還宮迎王弟翼陽公晧即位放王于巨濟縣初金使來相金敦中甚驗毅宗

翼之亦使人問曰寡人壽幾何使曰滿朝臣盡逝然後有臨用之患及庚寅之亂文臣皆被害而王亦遇弒上之變　又晧字之旦毅宗母弟明宗

太宗正丞紀　太元作大是

其言與前表大概相同　史略明宗光孝元年遣工部郎中庾應圭如金作前王使上表告以襲位金主曰廢兄篡位造飾虛詞欺罔上國合行天討應圭辭對不屈不食五日立庭待命金主嘉其忠乃授回詔慰而送之仍遣完顏靖詣問前王傳位事故王稱前王已避位出居他所病篤不能就位耳命路又險遠非使者所宜往以故不得見前王王乃具前王表附靖行　案光孝元年辛卯即世宗大定十一年世宗紀及本傳皆不載庾應圭事史略似屬緣飾即其事果眞亦篡賊

之死寧耳何忠之有

是歲十二月將盡　月北作年非

詔執徐彥監等　執北作報

王晧定趙位寵之亂遣使奏謝　史略光孝四年西京留守趙位寵起兵計鄧仲夫李義方檄召西路諸城岳嶺以北皆應之平章事尹鱗瞻率三軍至岳嶺與戰敗績西兵陷和州西北郡皆陷後一年鱗瞻與將軍杜景升元德秀等攻拔西京城斬位寵　案四年後一年爲大定十五年王寂拙軒集送田元長接伴高麗奏告使詩云蝸國弄兵貪裂地螘臣將命自呼天卽此

睿權國事　史略光孝二十七年秋九月崔獻宗廢王放于江華立王弟平涼公旦改名睿靖孝元年金宣問使孫俣來詰遜位事必欲親見前王授詔門下侍郎趙永仁曰前王養疾南州計程三十日乃至俣曰苟如是不必親授遂傳于王

是歲晧薨　晧下當加廢泰和二年

于昌樂宮　案五年壬戌爲章宗泰和二年

睿嗣立　史略睿字至華明宗弟神宗

王睿薨子謨嗣立　史略靖孝七年王患疽傳位太子移御德陽疾篤薨　又孝成王諱德改謨字不陂神宗子熙宗

詔從之　此下當加崇慶元年王謨廢漢南公禃嗣立　史略

元孝王諱禃字大華明宗子康宗　又崔獻忠廢王立漢南

公貞改名禃康宗元孝元年遣中書舍人李儀如金奉表請

命金遣大理卿完顏惟基來冊立金使欲入自儀鳳正門知

奉事琴儀往諭曰天子巡狩方岳自古有之若大國駐小國

當入自何門耶使荅曰天子出入捨中門而何儀曰然則人

臣由正門可乎使屈乃入西門

王謨薨嗣子未行起復　謨當作禃

此乃禃也據下文及史略可攷　史略元孝二年王不豫傳

位于太子暙薨太子卽位　又安孝王諱暙字大明酋諱暙

又改睦康宗子高宗　案安孝元年爲宣宗貞祐二年

又不可以草土名銜習表　土北作上非

興定三年　案宣紀興定二年四月蒲察五斤表奏遼東便宜

阿里不孫貢糧高麗不應以兵掠其境上命五斤詔諭使知

興兵非上國意又表以詔付行省必關出納貨糧開市二事

傳略

然自是不復通問矣　史略安孝七年義州別將韓珦郎將多智等殺其防守將軍以叛附東夏眞兵馬使金君綏遣使奇書于元帥弓哥下誘誅之　案安孝七年爲興定四年

國語解

官稱　都勃極烈　勃極烈已作貝勒滿洲語管理衆人之稱下字重義同　案官志三字官長之皆稱撒改傳云尊官也解云猶漢家宰似附會

詔版　已作按班滿語大臣也舊作夷离畢　案熙宗諸子傳贊漢語云尊官也官志云尊大之稱

官之尊且貴者　且北作漢非

國論　案此官猶有兼稱斜也兼昊撒改兼忽魯阿离合德兼乙室餘不多見

移賚　賚當作資

乙室　已作伊實唐古特語智慧也　案與解迎送之官異

札失哈　當作阿舍傳紀志

詳穩　已作詳衮案倫語理事官也　案說已見塗山傳

烏魯古　案官志孳牧注言滋息也

補　合札親軍也蒲里衍謀克之副兵古　開刺漢語行人也安碑傳　案就已見官志　又官志詳穩注歷忽習尼昆羣牧注掃穩脫朵苏無解

人事　蒲陽溫曰幼子　已作費揚古　案歡都胙王元傳皆云幼弟也解小異

按荅海客之通稱　已作塔哈滿語客也　案元太祖紀注按荅華言交物之友

什古乃辱人　已作賞軍乃滿語撒裝內觀格也解異

撒合輦鄂嚕之名　已作薩哈滿語小園也解異

阿里孫　里下當加不

阿里喜圖獵也　案兵志士卒之副從

拔里速角觝戲者　已作巴爾斯滿語巴爾虎也

兀朮曰頭　已作烏珠滿語頭也

粘罕心也　已作尼雅滿滿語心也又作尼堪滿語漢人也

案宗翰傳本名粘沒喝漢語譯爲粘罕

后哥里　當作石里哥

爲古出方言曰再休　案本傳云殘忍非義

凡事之知者曰石倫　知元作先是　石北作后非

鶻矢　矢元作失是

補　使爲漢語謠搖也紀　搖手而拜爲撒速禮志　烏魯斡

爲注思版持福詩語烏魯傳　烏古迺厚有福德烏古出傳

子爲阿渾宋義　案喝好也閔志柳邊紀略宋古搭俗尚少者遇老者于途必鞭躬垂手而問曰賽音賽音者漢言好也金史作賽良　夫謂妻爲薩那妻謂夫

附　大石特語長官也　烏喇已作唐古滿語是也　斜也音滿語

色白也　薩懶古語七十數　斡离不滿語使番也　烏

帶已作烏達滿語置也　痕德語達海也　習古迺已作赫德滿語滿語也　阿魯帶已作阿嚕岱蒙語山陰也　婆盧

火已作博勒和滿語潔淨也　鑼刺蒙語下也　突呂不卜蒙語形

阿朮魯已作額薛倫蒙語梵天也　阿忽帶已作阿固岱蒙語寬也　速

魯已作蘇嚕克蒙語牧羣也　合住已作和卓滿美好也　佤頭蒙語冷也

蒲捏已作佛寧滿語羣也　穀英已作固雲滿才能也　字迭兒已作拜達

勒蒙語形象也　咬查刺已作伊札爾蒙語根據也　法心已作佛紳滿語柄也　涅

兒已作鄂爾蒙語和也　忛哥已作孟克蒙語常之經也　斡赤已作鄂爾齊蒙語金

剛也　阻鞑已作準布滿語撥撒也　斛羅已作呼魯滿語手背也　高琪已作

果勒齊滿語中心也

已作奈曼蒙語口口也　屋質已作烏珍滿語重也　習捏已作賈納滿語新也　乃蠻

語被咬性也　撒都刺已作薩都拉滿語結親也　噩离不已作庫哩布滿

也速已作伊蘇蒙語九數也　察八已作徵伯爾蒙語廉深也　脫

出已作達春滿語撥捷也　捨例已作揚里滿語選拔也　忽刺出已作呼刺楚蒙

語積聚也　捉古刺已作尼古喇蒙語郭擘也　哇已作斡滿語氣味也　伯已作拜蒙

語不動之謂也　卜魯罕已作布爾罕滿語佛也　素溫已作宋瑋滿語黃色也

高十語疼愛也　霸突魯已作巴圖魯滿語勇也　郭陽已作郭博迪滿語高延

白也　捺鉢已作巴納滿語地方也　回离保已作和卓滿語瑞絡也

刺履已作拉里滿語求利也　木華黎已作穆呼哩滿語光尖也　敵列已作迪里

物象　察此條與下物類何異而分門陋矣中間改去太神斜

碧活腦山三解人上人事其餘皆可與下物類併爲一條

武都海也　已作特里蒙語齊整也解異

銀朮可珠也　已作尼楚赫滿語珍珠也

沙剌衣禁也　已作舒嚕滿語珊瑚也解異

補　納葛里漢語居室也活羅漢語慈烏也世紀列傳腰帶也紀忽傳　必剌河梅遼陽下志　又世宗紀大定二十五年十一月遣撒合輒

附　斐字已作斐字柳作正相地也　達鼐河已作達倫滿語飲馬處也　魯不古已作羅卜和滿語蒲萄也　野里已作伊可滿語蒲萄也　渾黑已作渾笠滿語水林也　阿速已作索多蒙語大劍也　散觀已作索多蒙語白魚也　阿鄰已作鄂嚕語刺也　喝禧已作赫哲滿語虎也　粘沒罕已作滿語魚也　撒剌已作伊剌語索也　窩斡已作斡耳滿語神鼓也　阿散已作阿薩爾蒙語關也　胡沙虎已作蒙語蒙也　刺思已作舒爾蒙語商也　阿舉已作蒙語金也　鬚門已作蒙語門也　斜軫滿語馬車也　白荅已作荅語荅也　秃剌已作色爾蒙語柱也　鐵哥已作鐵哥滿語鵝也　粘合已作滿語鴨也　己葛剌已作蒙語天靈蓋也　托古已作蒙語斧也　不吾剌已作蒙語斧也　林貝已作林貝滿語大麥也　總篤已作蒙語也又五手虎皮也　蒲速已作蒲速滿語柏也

補地志　得勝陀國言忽土部落會盟　化成關國言碣

撒罕酋長　東梁河國名瓦魯忽必剌注遼陽　清河

國名叩隈必剌注境境　陷崇國言落字稱臨潢　龍駒

河國　鳴必剌長春注　白瀾國言勺赤勃注州　燕子

城國言吉甫鱉鴻注柔遠　苑北羊城國言火唵注柔遠

徇瀾國言押恩尼要注寶山　日月山國言斡嚕密注密室　松亭關國言斜烈

會山　占北口國言斡嚕密注密室　松亭關國言斜烈

只注州　合厮罕關注復州　古鼎關國言查剌合攀

注已作哈喇哈番　滿語屋也各攀滿語高也

姓氏　此文全本陶九成輟耕錄爲數三十有一皆譯姓者

案世章南朝詔女寧人不得譯爲漢姓如完顏曰王蒲察曰

李石抹曰諸葛剌曰劉雖有譯語仍禁改稱若徒單稱孟氏

尤要甲謂趙氏古里甲易吳氏烏古論改劉氏女希熱字尤

尋爲高氏耶律爲王氏此則不用譯語竟自改稱故允禁之

也

金史詳校卷十

南海潘元杰初校

宿松羅忠濟覆校

番禺陶福祥再覆校

金史詳校卷末

烏程施國祁撰

史論五答

揚拙園手錄全謝山與梅莘浦論金史五帖見示并書云南宋雜著小種甚多而宋金二史率不取之識疑久矣比讀山內外集見其引辯詳博有契於心緣呈倫攷因作此以答之行間雜入小注亦以書事稱僻惟恐不出於人之意略也非勝治壯月也

答一　中興第一

金初國喪朝廷猶西北強敵國君臣相與日夜圖之漢人不得與其間雖劉彥宗時立愛尊能得行而宋大位僅抑平州燕京不入上京其召入上京在帝左右者惟韓企先一人後韓企先全先於天會十二年拜右相奈紀文脫略太宗紀天會十二年脫書拜右相事據宗紀皇統六年宗憲前不見一名據宗憲紀皇統六年宗憲治功多失詳本傳中十六年宗憲治功多失詳本傳中十六年宗憲治功多失詳本傳中十

不及周公者乎臣今所庵者輒敢辨干陛下念臣老矣臣于天會之初從二先帝破遼攻宋兵無十日之儲長驅深入旌旗指處莫不請命降覆宋二主及血屬並歸因虜遼宋郡邑歸我版圖方今東瀕大海西徹狼溪南連交廣北抵宋岡不臣妾然以大金創基洪業繼治盛朝先帝所委臣之功也又狀陛下幼冲以臨大寶南面天下成王之勢也臣之功勤過于周公之日穎成王之聖德也今陛下踐出其言在陛下然猖獗下冒陛下明臣出其情臣再陳前日之罪御林牙兵忽然猖獗下冒陛下明臣出師之在臣受命欲渡鴨綠之力盡渡鮮之謀以紅孽指曰可立不期耶律潛伏沙窩復反交攻凡三晝夜勝負未分猶可力戰奈札齊樞草已斷人馬凍死御林牙兵知我深入重地前不樵蘇後又擁斷所以干師失利又副將乃家之反叛自其由也知父兄妻子並作御林牙軍兩軍發難外家之反叛自其由也知父兄妻子並作御林牙軍兩軍發難其外家將軍下數千騎自亂我軍使臣不得施此大敗之罪也非臣怠慢願陛下察臣之肝膽念臣有立國之功陛下有繼絕之業貧戀陛下之聖意春秋之禍願陛下釋臣螺絞之難成臣五湖之志貪戀陛下之宗廟踴躍猶豫以至于此使臣伊呂之功反當長樂之禍願陛下釋臣螺絞之難成臣五湖之志貪戀陛下之宗廟踴躍猶豫以至于此使之游揚蹈厲汗以卑辭并高慶裔臨刑數語慶裔臨刑粘罕哭別之慶裔曰我公早聽某言事豈至今日某今誣爲謀反確證必使身敗名裂而後已況矣我公其善保之

特不知牙軍何賊戰敗何地遲茲小醜何勞都帥親征偶爾小負何遽大功鐫沒又書所引成王周公交廣五湖等字繆陋不堪乃南宋蒙師之稍能把筆者爲之即慶裔之語不過寄小私恩勸其初不奔喪繼乞西帥免受朝廷節制耳抑不知果有此語否豈得即以謀反陷之乎且諸親荅詔意旨下粘罕認用下先王制當孔罰宜所以安有功兼忍也對所以誅有罪非盛怒也朕非國相私軍蜀佐先帝曾立邊功道先帝上仙朕繼承丕業眷惟元老倖崖徒誅不謂行吾重樓陰懷異議國人皆曰可殺朕躬非敢徇奏對悖慢理當棄禮以彰厥過乎呼四海出而復興漢室

爲二叔即宗磐宗儁七月四晧即企先皆援實事非泛引也或曰能造僞書不能撰僞詔乎非也宋金誓約凡大詔令兩界必有關牒故精詞牽合以陰竄之則可若竟杜撰奈當日耳目何又威烈皇帝本傳不載不知兀朮亦謚昭烈皇帝見征蒙記皇統濫僭己爲正隆削除又或以熙宗厭惡老臣夫粘罕豈止厭惡哉然天眷以來熙宗尚未酒荒至其孫秉德復爲右相乃中海陵奸謀是時眞酒荒矣大抵宋人承紀遼餘習元好問耶律眞銘通鑑長編及也遼錄北顧備問等書多敵國誹謗之詞可盡信耶其說金事之謬有三一曰傳聞一曰附會一曰誹謗皆不甚足憑史世紀凡叢言松漠紀聞張棣志等書皆無足取而數百年讀書人多惡視金源左袒南宋每得無稽之野史其九證拘拘本無名氏廣東漢南遷二錄千金源雜興第二卷鴻書詩中深信不疑即大金國志亦不可盡信咸喜談而樂道

之而金史又多脫略姓諱尤非易讀讀者稍加涉獵輒嗤爲疏謬雖大家不免即此誣獄一事熙宗紀中宗翰傳後本無可載無已因細疏原委初政右相韓企先當日事狀作粘罕對證其誣可立辨矣尹雅興第一卷粘罕詩注已略言之惟以獄書爲江南蒙師所僕荅詔自屬撰懶無與粘罕事爲作僞者豈合古來未經道破此係鄙解不識有當否

荅二　外集第一帖

范石湖高宗輓詩注載曾亮二主皆在聘使中帖云語甚荒唐是也死弔伐錄金初與宋通使例遣宰輔一人遼渤海各一人專取桀黠有口辯者借官以出惟時郎君總事貴重卿相拜不爲禮豈肯輕使下國故熙宗皇統以前入宋者並無完顏與主亶已自無涉更據交聘表原表甚略用鄙注本皇統二年至海陵天德二年多在紹興時完顏使宋者凡九人二年三月冊宋使禮部尚書宗表無傳宗室表宗字兄弟行二十六人中無此名係同部人梓宮使點檢賽里宋高紀作宗賢乃斡魯孫兄木傳末三年十一月賀正使宣徽華宋楊愿傳作華無傳表亦無名亦部人五年四月生辰使點檢宗尹乃斡論子自傳七年四月生辰使點檢卞爲太宗後表云世次無攷北京留守見海紀宗本傳與列傳者不同十一月正旦使點檢宗藩無傳二十六人中無此名亦部人天德二年正月報諭使指揮思恭即思敬石土門子有傳二月生日使兵部尚書元宜乃耶律氏賜姓俗呼勸農使者見逆臣傳自此至紹興末遂無之與主亮又奚涉哉惟天德元年十二月賀正使點檢宛本名梧桐時海陵方行弒逆畏宋伐謀重其事故遣親弟因在都亭病亟不克入賀遣使追回以副使劉歆代行蓋因此事致有附會之說第石湖究以使事未實此詩意不經進改本以呈是條辨正已與劉一止苕溪集陸放翁劍南集等詩辨略載入金源雜興第一卷齊國劉豫詩注矣

荅三　外集第二帖

宇文虛中兩傳金史以才貴謫死宋史以忠被誣死說者多據在金三詩以證其忠豈知三詩非出于一時不盡然也其一云云滿腹詩書殺古今頭年流落易傷心南雁終日因軍府北鴈何時到上林閑口罷顏空抱朴脅肩奔走尚懷金莫郎利劍今誰在不斬奸邪恨最深指恨王時雍耿南仲輩庸奸誤國爲天會四年計議使被留時作其二云云遙夜沈沈滿幕霜有時歸夢到家鄉傳聞已築西河館自許能肥北海羊

回首兩朝俱草莽孤心萬里絕農桑蓋痛徽欽北狩辭氣悲壯人生一死庸聞事裂眥穿胸不故忘蓋痛徽欽北狩辭氣悲壯似有徇節之意爲六年新請使再留未降時作無如金人優禮宋官廢以好爵王褒甲寅通和錄載李棠興言本朝制度多是宇文相公所定朝是喜歡時復支賜宅舍都滿虛中自念故國已非新恩甚渥遂爾負才惜死忍汙朝命即有議禮制度荅粘罕詔書武元碑撰增謚冊文見集禮等事其三云云不堪垂老尚蹉跎有口無可奈何强食小兒猶解事學歌如可待未愁來日苦無多乃皇統初家屬北歸後作蓋虛中去國已十餘載春來何處風吹不歸王灼碧雞漫志有詞云賓幡彩勝雙燕釵頭舞人間都說春來處天際雁江邊樹故國鶯花門巷主歡憔悴幾番寒旅把酒祝東風吹取人歸去舊許爲牧羊之蘇今改而爲循環之李英雄氣短兒女情長尤無俚之甚矣且金人以遼亡不攜遼故二韓相繼入相宋未亡尚懼宋故宇文輩止領閒職不假重權何自有國師之命陰結死士謀挾故主南奔之事其當辨者凡有五焉自廢齊差除後鄒孕孔徐張趙諸將馬祝馮李諸官散處各路少主又居上京皆遠隔百千里外不知所約何時何地一也又金人謀知南朝深鑒明受之禍因流言少主脅制高宗彼岳武穆尚以小皇一奏觸忌斃獄果使虛中挾之南歸賈過較甚何處頓放其才且出海陵下我知斷不爲此二也又諸書言兵仗南奔先發不克似以兵死者而宋傳被誣焚死乃與金傳略同三也又言連結中外官守多至七十餘人何以鞫治時其家一無書字蹤跡止取圖書爲反具四也周益公二跋亦祇痛宇文以流言援禍一門并命極表其忠深著賊檜之惡乃謂虛中直有雁足帛書而不得遂夫諸留人刺事上京張孝純獻策中州皆遼臨安試問此書果誰寄之而誰復得之邪說更誣矣五也要之宋事無徵而金史之言謗訕則可據蓋宋人南渡受侮已極朝野冤聲尤多著錄土印活板濫刻甚眾傳本之人北者大率叫囂怒罵慨侮北人之語宇文家籍良必有之即謗書爲反具抑復何疑更攷虛中入金所著不概見可見者惟此三詩一詞惟劉墉隱居通議載北人龍波子琴譜一序語極揶揄口角竊意龍波當爲虛中晚年自號龍溪之譌故定爲宇文作亦可據之一節也善夫椒邱何氏曰金人得于所見而不能無所諱宋人得于所聞而亦未究其心要難與死節者比此論最合豈有舍洪忠宣宋觀如之鄙棄爲未實而反據程宏圖之疏李大諒之記爲足憑乎後之說者當詳味三詩核諸時事思

過半矣高士談在金曾撰欽仁論冊文最佳（見集禍）又案固論墓碣（見松漠紀聞）及藏金儒鳴玉賀琴者（見雲煙過眼錄）亦虛中一流人而以爲同謀則非也

答四 外集第四帖

于侍郎欽非地志家著齊乘一書多臆說即志濟南豈獨劉豫墓蠟哉顧亭林山東攷古錄指其誤華不注爲靡笄霰平臺城爲故軍不識漢志句讀以鄒縣改鄒平不識晉志闕文以梁鄒人鄒縣不識唐志錯刻以營城爲營城又元魏城西之大明湖謂即宋城內之大明湖唐之雒山湖亭謂即宋城上之雒山亭引水經湖水側城北注文下即接上承東城歷下泉語湖歷相混歷城志並詆之是也又言金初劉豫置濟陽縣大定六年避金主允濟諱改曰清陽夫以皇子諱改縣名必無此例史志亦無改清陽之文且允濟終于太子未爲金主況在世宗朝而豫稱太子爲金主有是理乎去金亡不數十年其帝系已誤矣惟記濟南讀書堂有王秋澗題當年齊相讀書堂此日金華表佛幢碧色尚餘書帶草綺疏猶是聚螢窗一詩是爲豫作他無可證竊意雒山墓蠟固屬說傅而御莊石馬自在必謂上京兩世不能歸骨阜城亦非篤論蓋阜昌諸孫有千戶暉權府事恩總管濟等見于遺山集（脫山水及書懷詩又江城子詩學古錄船進總管墓碑一書載其世爲大名人土著尚如許也更攷松雪集有送于思容詩云若到濟南行樂處城西泉上最關情題爲山東廉訪照磨正其官所著書時乎

答五 外集第五帖

河渠志載始于大定初年故云金克宋兩河悉界劉豫豫亡人金數十年決塞遷徙無定亦知歷海二朝曾有河事多順文略去而天會間劉豫事尤不數及若非齊乘載其堰濼水分繞河以益小清則阜昌治績墟矣惟于氏以導濼水爲導小清并改大清爲古濟水則大非蓋北清河故道濟水最南漯水在中河水最北（爲貢錄指引高子說與闕百詩同）此古來河流遷變之大端亦古來志水家承傳之經論豈可以臆見撰造漫誣後人哉鄙舊詳校中自引齊乘堰濼外略采諸書如大金國志李固渡一則夷堅志陽武下埽一則齊乘馬車瀆一則爲皇統時事中州集劉迎河防行一到爲正隆時事並標原文注入小小同綴雖免全屬謬

承足下愛我錄文倘攷敢不竭所見以對奈諸書自寓災被焚後無由再輯如上數篇半從記憶而得書影橅題何以仰副盛意足下今之謝山弟其敢謬承堇浦耶中有未是處幸更有以教我

金史詳校卷末

元史備忘錄

王陶
光越
魯重
撰訂

元史備忘錄

明 淮南王光魯漢恭編次
皇清秀水陶 越艾邨重訂

總目

譜系二
氏族二
諸臣九
重名二十七
俚名八

宗支譜系

也速該部落始大追上烈祖 — 太祖鐵木眞也速該子滅國四十
- 太宗窩闊台太祖第三子滅金 — 定宗貴繇太宗長子
- 拖雷太祖第四子追上睿宗
  - 憲宗蒙哥拖雷長子
  - 世祖忽必烈拖雷第四子

元史備忘錄

世祖忽必烈始混一滅宋 — 太子眞金未帝薨追上裕宗
- 四傳 仁宗愛育黎拔力達答剌丈子
  - 三傳 武宗海山答剌長子
    - 六傳 泰定帝也孫鐵木兒甘麻剌長子
    - 二傳 成宗鐵穆耳眞金第三子
    - 武宗海山
    - 七傳 明宗和世㻋武宗長子
      - 十傳 順帝妥懽帖木兒明宗長子
      - 八傳 文宗圖帖睦爾武宗次子
        - 九傳 寧宗亦璘質班明宗次子
  - 答剌麻八剌眞金次子追上順宗
  - 晉王甘麻剌眞金長子

仁宗愛育黎拔力達 — 五傳 英宗碩德八剌仁宗太子

位次傳授譜系

一 世祖忽必烈
二 成宗鐵穆耳世祖之第三孫
三 武宗海山世祖之曾孫成宗之姪
四 仁宗愛育黎拔力達武宗之母弟
五 英宗碩德八剌仁宗之子
六 泰定帝也孫鐵木兒英宗之叔世祖之嫡曾孫
七 明宗和世㻋武宗之子英宗之從兄
八 文宗圖帖睦爾明宗之母弟

元史備忘錄

九 寧宗亦璘質班明宗之幼子明宗之姪之長子
十 順帝妥懽帖木兒明宗之長子

氏族第一

蒙古七十二種

阿剌剌　札剌兒歹　忽神忙兀歹
囊吉剌歹　晃忽攤　永吉列思
兀魯兀　郭兒剌思　別剌歹
怯烈歹　禿別歹　八魯剌忽
曲呂律　也里吉斤　札剌只剌
脫里別歹　搭搭兒　答答吉
散兒歹　乞要歹　列朮歹
顏不花歹　歹列里養賽　散朮兀歹
滅里吉歹　阿大里吉歹　兀羅歹
別帖里歹　蠻歹　也可抹合剌
那顏吉歹　阿塔里吉歹　亦乞列歹
合忒乞歹　木里乞　外兀歹
外抹歹　阿兒剌歹　伯要歹
担吉歹　外剌歹　末里乞歹
許大歹　晃兀攤　別速歹
顏不草歹　木溫塔歹　忙兀歹

元史備忘錄

塔塔歹　那顏乞台
忽神　塔一兒
撒朮歹　滅里吉
札馬兒歹　兀羅羅歹
答答兒歹　也可林合剌
朮里歹　忙古歹
朶里別歹　入憐
八魯忽歹　哈答歹
阿塔力吉歹
兀魯歹
阿火里力歹
別帖乞乃蠻歹
甕吉歹
外抹歹乃
察里吉歹
外剌

氏族第二

色目三十一種

吟剌魯　欽察
阿速　禿八
苦里魯　刺乞歹
畏吾兒　回回
阿兒渾　合魯歹
撒里哥　禿伯歹
密赤思　歹力
貴赤　匣剌魯
哈剌吉答歹　拙兒察歹
火里剌　丹木魯
乞失迷兒
唐兀
康里

太祖諸臣第一

開創

別里古台　太祖弟以勇力爲軍鋒冠
特薛禪　宏吉剌氏從太祖起兵有功女世爲后太祖娶特薛禪之女世祖二成宗武宗仁宗泰定文宗順帝皇后
博爾忽
太華黎　太師
博爾朮
赤老溫　開創四將子孫世爲宰輔
耶律楚材　中書令一代制度多所創定

世祖諸臣第二　華人不載後倣此

開創

安童　右丞相木華黎四世孫開國輔政
伯顏　左丞相樞密帥師平江南鎮北邊爲一代元功
合丹　諸王勸進之臣王爲首倡先驅征逆命者
廉希憲　市魯海牙之子從太宗定策入鑑平關中亂出鎮荆南漢洞歸化
阿朮　以平章總師取襄樊伐江南淮南皆其功率子西征
襲加歹　以管總從伯顏伐宋受降于臨安定策立武宗

阿里海牙　伐宋平襄樊湖南爲行省右丞守其地
忽剌出　平章伐宋董率陽之師
昂吉兒　宣慰使開兩淮屯田
阿沙不花　宿衛從征乃顏定策立武宗官右相太尉
賽典赤贍思丁　自秦蜀伐宋鎮雲南爲行省平章
扎剌不花　出鎮州伐宋
阿剌罕　奧魯赤　以萬戶從伯顏伐宋出廣德
博羅歡　塔出　烏馬兒　從阿朮取江淮
忙兀台　從伯顏伐宋鎮浙西
唆都　從伯顏伐宋鎮浙東征占城戰死
和尚　征西北與弟伐湖南鎮鄂不殺屯百戶至宣慰
唐兀帶　昔都兒　阿八赤　征交趾
太卜征緬
月的迷失　平湖廣
忙兀帶　平江南
都實　窮荒探險
亦黑迷失　征瓜哇文跋扈使絕域
守成
王昔帖木兒　平湖廣定策立武宗乃顏傳皇孫太傅後鎮北邊
麥朮丁　平江南
不忽木　平宋
和禮霍孫　始以文學官中書右丞宗室正不可
徹里　平宋
八思巴　宣政院教主
撒的迷底里　學士承旨掌
撒里蠻　太司徒
充忽思　
獨胡剌　
兀魯帶　學士承旨修實
姦臣

阿合馬 左丞相掌財賦貪奸爲益都千戶王著所殺
忽辛
斡奴丁 合馬姪
桑哥 右丞相以姦敗伏誅
楊連眞加 爲江南總攬侵宋室諸陵到盡
要束木 中書省參政鈞考荊南錢穀
納速剌丁
乃顏 諸王叛于漠北帝自將擒之伏誅

阿散 抹速忽 以上合馬子
別速帶 合馬黨事敗皆伏誅
減里 忻都 以上皆桑哥黨
反臣
金家奴 塔不歹 失都兒
火魯火孫 哈丹 以上俱乃顏黨
海都 諸王太宗長孫叛于和林屢入爲寇成宗朝死子察八兒武宗朝入降
明里鐵木兒 諸王 怯伯
乃滿帶 八思鐵兒 篤哇
款徹 爲吐蕃以上皆海都黨款徹最強受武宗撫北邊
阿里不哥 帝母弟諸王勸進不哥獨叛兵敗北遁後數年入降
阿藍答兒 渾都海 皆諸王從不哥叛兵敗被殺
不魯花 阿察 忽察禿滿
脫火思 亦不哥叛臣伏誅

成宗諸臣第三
輔政
阿魯渾薩里 平章 著除冗官數世祖立帝爲嗣有定策功
完澤 右丞相世祖朝輔政朝桑哥弊及事帝時稱賢相
守邊
闊里吉思 世祖朝馬扎高朝王鎮北邊死難
闊闊 宋王鎮北邊
姦臣

伯顏
入都馬 平章 俱丞相與桑忠珪沙毋三凶專執朝政
阿難答 安西王謀篡位事覺伏誅
明里帖木兒 諸王 月古不花 左相
迭兒火者 參政 阿忽台 參政
賽典赤 以上俱成宗執政姦臣帝崩黨于安西欲阻武宗之入仁宗先入盡誅之

武宗諸臣第四
推戴
哈剌哈孫 太傅屢朝輔政帝未入奸臣有異謀哈孫爲定策首功
康里脫脫 帝藩邸舊臣先入與哈孫定策調和三宮尋以左相輔政
按灰 諸王以兵衛帝入京
脫兀兒 北邊將衛帝入京爲平章
干奴 中書參議七朝憲節守正不阿與定策功
守邊
月赤察兒 太師右相傳爾忽孫訓降款徹仍鎮撫之北邊以平
姦臣
脫虎脫 太師
三寶奴 平章
樂實 平章
保八 右相
忙哥鐵木兒 左相
闊里吉思 平章 以上執政奸臣文宗立皆伏誅托哥以下誅

仁宗諸臣第五
推戴
野訥 帝藩邸新臣定策從帝入京位樞密
忠直
楊朶兒只 中丞 蕭拜住 平章

賀伯顏 上都留守以上皆攻殺木迭兒之奸迭兒皆誣殺之
文翰
忽都魯都兒迷失 學士承旨兼通鑑衍義諸書屢朝侍講
護都沓兒 剛毅狀元
姦臣
鐵木迭兒 右相太后侍臣專政兩朝爲太后所寵不得加罪英宗朝以善終餘黨蔭祖述弒英宗
失烈門 外太后侍臣
黑驢 平章
鎖住
觀音奴 皆迭兒子
野里海牙 迭兒婿文宗朝以怨望呪詛伏誅
烏馬兒 刑部尚書
馬兒 上都留守並以呪詛事連坐伏誅

英宗諸臣第六
輔政
拜住 右相安童孫創興太廟祀禮修舉庶政奸臣妬之自當 拜住在愚庵蓋御史也法不阿屢忤權貴卒廢帝鴆
逆臣
鐵失 鐵木迭兒黨于弒帝于南坡逆立泰定帝泰定誅之
按梯不花 宗王同謀逆泰定帝流
赤斤鐵木兒 平章同弒逆伏誅
完者
秃滿
月魯
速敦 以上伏誅
曲呂不花
幹羅思
秦定諸臣第七

鎮南 以上流
也先鐵木兒 諸王以上伏誅
秃秃哈
月魯鐵木兒
兀魯思不花 皆諸王以上流
探忒 以上皆鐵失黨同弒逆

附戴

倒剌沙 初爲王府內史內交濟失附帝入京帝崩立太子于上都文宗攻之兵敗被禽

哈散 倒剌沙子初事拜住後逃歸與弑逆謀

馬某沙 倒剌沙兄

紐澤

撒的迷失 也先鐵木兒 皆與逆謀附帝入

兀伯都剌

朵朵 伯顏朵兒

懽脫 皆帝親臣文宗誅兀伯都朵朵以下

王禪 梁王

孛羅帖木兒 諸王

脫脫 遼王 被戮皆死 以上三王從泰定太子守上都以拒文宗

文宗諸臣第八

附戴

燕帖木兒 初爲京師留守倡立明宗復與弑逆專政以泰定皇后爲妻尚宗女四十餘人迎順帝而不立病死帝乃得立

明里董阿 迎立文宗與弑逆謀爲順帝所誅

月魯不花

也里牙 與弑逆謀

闊闊台

速速 俱平章從文宗入

文臣

孛术魯翀 國子祭酒不拜帝師

阿都帖木兒 學士承旨修經世大典

順帝諸臣第九

輔政

太平 右相久在政府以人才爲魯翀反王阿魯輝爲太子所忌殺之

朵兒只 與太平同朝就稱賢相

朵爾直班 朵兒只之姓以正直忤脫脫被黜死

紐的該 太傅左相明帝四世稱爲舊臣

康里夔夔 不忽术之子張朝侍從官學士承旨事帝啓沃爲多

忠義

脫脫 馬札兒台之子伯顏之養子伯顏專肆倡義除之遂輔政後被譖貶放哈麻矯詔賜死

察罕帖木兒 沈邱民起義兵討賊河南陝西賴以復存官陝西平章爲降賊田豐所殺

擴廓帖木兒 察罕之養子代領父軍明兵入燕元主北遁擴廓不屈數以兵犯邊卒從元主于塞外

福壽 集慶路御史大夫明兵入死難

左答納失里 浙江平章拒張士誠兵死難

迤律杰 遼陽參政拒汝穎兵死難

伯顏不花的斤 江東廉訪使信州拒陳友諒兵死難

卜顏帖木兒 樞密明兵入死難

帖木兒不花 淮王

慶重 左相與淮王守京城明兵入死難

月魯不花 山南道廉訪使八十餘人浮海之官遇倭不屈死難同死

丑閭 安陸同知城破死賊難

星吉 江西平章鄱湖拒賊死難

孛羅帖木兒 襄陽路總管汝穎盜起死難

王伯顏 福寧知州城破死難

野峻台 黃州路總管死賊難

朵里不花 江西平章死土寇余元祐難子達蘭不花將阿剌不花歹不花俱戰死

朴賽因不花 宣政院使明兵入死難

迭里彌寬 漳州路總管明兵入死難

柏帖穆爾 福建行省郎中明兵入死難

姦臣

撒敦 燕帖之弟從文宗入復相帝父子兄弟迭專政

唐其勢 撒敦之子忽伯顏分其權遂謀立諸王晃火帖木兒事覺併塔剌海伏誅

塔剌海 其勢之弟

伯顏 初爲武宗守北邊以兵從文宗入順帝誅唐其勢遂專政不軌被黜死

哈麻 與脫脫互相傾間脫脫既貶乃與其弟雪雪同秉政進潘僧于元主既欲廢元主而立太子事覺杖死

搠思監 右相元主末年厭政與札不花專權盜以召大亂孛羅犯闕以爲詞遂執與之被殺

朴不花 宦者

反臣

孛羅帖木兒 太尉答失八都魯之子答失以憤憤死孛羅代領其軍以平章守大同忌察罕欲併之交攻數年以兵犯闕元主令海伯達兒殺之

阿魯輝帖木兒 關翟王乘亂舉兵犯闕敗誅

重名第一

鐵木眞 太祖

鐵木耳 成宗 一見

鐵木耳 世祖平章 二見

帖木兒 世祖朝謀考工匠

帖睦爾 順帝奎章學士

圖帖睦爾 文宗

妥懽帖木爾 順帝

也先帖木兒 曾王世祖孫 一見

也先帖木兒 成宗朝平章 二見
也先帖木兒 英宗朝親王鎮北邊從泰定太子起兵 三見
也先鐵木兒 英宗樞密顏弑帝伏誅 四見
也先帖木兒 泰定陝西御史大夫文宗兵入河南降也先捏 五見
也先帖木兒 脫脫之弟順帝樞密討亂軍擒召還 六見
野仙帖木兒 順帝宦者滿大內河 七見
也孫鐵木兒 泰定帝 一見
也孫鐵木兒 仁宗朝晉王 二見
也孫帖木兒 順帝黃梅縣主簿討徐壽輝有功 三見
伯顏帖木兒 高麗國王 一見
卜顏帖木兒 文宗朝雲南叛臣伏誅 二見
卜顏帖木兒 順帝樞密明兵至死難 三見
卜顏鐵木兒 江浙平章討徐壽輝卒于軍 四見
伯顏帖木兒 順帝兵部尚書 五見
月魯帖木兒 諸王拔都曾孫 一見
月魯帖木兒 仁宗朝河南平章因亂被殺 二見
月魯帖木兒 英宗朝諸王與弑帝逆謀被流 三見
月魯帖木兒 齊王附立文宗 四見
月魯帖木兒 順帝陝西平章討南陽襄陽賊 五見
月祿帖木兒 順帝河南平章
孛顏帖木兒 魏王睿宗曾孫 一見
孛顏帖木兒 諸王世祖孫 二見
孛羅帖木兒 武宗中書右丞 一見
孛羅帖木兒 魏王順宗子 二見
孛羅帖木兒 泰定朝駙馬從立泰定太子 三見
孛羅帖木兒 順帝襄陽路總管 見前 四見
孛羅帖木兒 順帝江浙左丞討方國珍被執 五見

孛羅帖木兒 順帝朝守大同以兵爭犯闕被誅 見前 六見
博羅帖木兒 順帝戶部侍郎
禿堅帖木兒 文宗大禧宗禮使 一見
禿堅帖木兒 順帝樞密與孛羅帖木兒同犯闕伏誅 二見
允禿思帖木兒 諸王
禿魯帖木兒 順帝親王了入宿衛 一見
禿魯帖木兒 順帝御臣御使中丞 二見
禿魯哈帖木兒 樞密廷立明宗
塔失鐵木兒 泰定右相帝崩相太子阿速吉八起兵于上都討燕帖木兒文宗立被誅 一見
塔失鐵木兒 文宗樞密 二見
答失鐵木兒 順帝陝西右丞 三見
塔海鐵木兒 世祖朝繼曾西征不知所終
塔思鐵木兒 高麗國王
塔出脫鐵木兒 文宗朝四川省臣誅雲南亂
完者帖木兒 汝南王太宗四世孫 一見
完者帖木兒 諸王鄭宗曾孫 二見
完者帖木兒 皮陽王 三見
完者帖木兒 順帝右丞相 四見
完者帖木兒 順帝湖南宣慰使討盜寇 五見
完者帖木兒 順帝河南廉訪兵亂被殺 六見
忽都帖木兒 諸王太祖四世孫征緬 一見
忽都鐵木兒 英宗指揮使 二見
忽都帖木兒 泰定指揮使從立太子 三見
阿魯輝帖木兒 明宗親臣勸順帝勿親政而委宰相 一見
阿魯輝帖木兒 順帝朝陽翟王謀反伏誅 見前 二見
伯鐵木兒 仁宗平章 一見
伯帖木兒 世祖朝萬戶 二見

伯帖木兒 文宗樞密 三見
伯帖木兒 順帝宦者爲司徒 四見
燕帖木兒 世祖右丞爲阿合馬所讒得罪死 一見
燕帖木兒 立文宗弑明宗爲累代權臣 見前
燕帖木兒 順帝樞密與孛羅帖木兒同犯闕伏誅 二見
帖木迭兒 諸王烈祖曾孫定策立顯宗 一見
鐵木迭兒 仁宗右相爲太后倖臣 見前 二見
帖里帖木兒 順帝御史大夫純風憲宏綱
明禮帖木兒 世祖學士承旨
明里帖木兒 世祖時諸王謀反伏誅
滅里鐵木兒 從泰定太子起兵上都爲幹都魯所執
徹里帖木兒 順帝朝平章權臣伯顏之黨請罷科舉太廟祭祀後以罪流
躍里帖木兒 迎明宗于漠北後守雲南
阿失鐵木兒 武宗時爲河西來王使者不梁行
阿牧帖木兒 英宗朝樞密副使
阿剌帖木兒 世祖御史中丞 一見
阿剌帖木兒 從泰定太子爲樞密敗死 二見
赤因帖木兒 太祖四世孫諸王 一見
赤因帖木兒 武宗平章 二見
赤斤鐵木兒 英宗平章預弑帝伏誅
脫因帖木兒 順帝朝鳳翔之弟
脫烈鐵木兒 楚王睿宗四世孫
脫脫木兒 鄭王拖雷曾孫 一見
脫脫木兒 順帝親臣預廢伯顏 二見
鐵木兒脫 英宗平章 三見
鐵木兒脫 文宗御史大夫 一見
帖木兒赤 文宗朝陽翟王 二見
火沙賽帖木兒 文宗同樞密

晃火帖木兒 順帝朝并王與曆其勢謀反自殺
阿憐鐵木兒 英宗至文宗常爲承旨講官修經世大典
篤憐鐵木兒 順帝宣政使
達識帖木邇 順帝江浙平章兵敗于張士誠被執死
鐵木兒塔識 順帝左相
速哥帖木兒 諸王拙薛六世孫
忙哥帖木兒 太祖之孫鎮西北邊 一見
忙哥鐵木兒 武宗左丞以貪鄙爲仁宗所誅 二見
渾都帖木兒 文宗朝諸王
雲都思帖木兒 順帝時討靈南寇
脫古帖木兒 世祖親軍副指揮
鐵赤脫鐵木兒 成宗時爲安西王傅
只必帖木兒 世祖朝諸王太宗孫
曲春鐵木兒 仁宗朝諸王
明鐵木兒 文宗時河南右丞爲伯顏所殺
答藺帖木兒 順帝江浙左丞附張士誠
普化帖木兒 順帝南臺御史大夫爲張士誠所逼死
玉昔帖木兒 世祖宰相成宗太傅 見前
玉龍帖木兒 親王
車力帖木兒 順帝陝西參政
徹力帖木兒 順帝行省參政
徹徹帖木兒 順帝御史
察罕帖木兒 沈邱民順帝時起義兵討亂爲陝西平章 見前
擴廓帖木兒 察罕之子爲左丞相從順帝北奔
虎都帖木祿 華言劉漢卿世祖名臣
阿里乞失帖木兒 太祖都元帥代高麗
月仙帖木兒 元初長兀國王

阿的迷失帖木兒 世祖宿衛臣阿憐帖木之父
岳璘帖木爾 回鶻人附太祖爲斷事官
鐵固思帖木而
篤堅帖木而 皆順帝丞相桑哥直班之子
別帖木兒 汾陽王太宗曾孫
別帖木兒
答帖木兒 順帝朝鎮南王子
別兒帖木兒 諸王
合賓帖木兒 諸王

重名第二

不花 爲世祖將入蜀 一見
不花 泰定太尉貪虐爲諸所殺 二見
脫不花 嗣鎮南王
別不花 武宗平章 三見
別不花 明宗宦者
別不花 順帝江浙平章 一見
鐵木兒不花 鎮西武靖王世祖孫 二見
帖木兒不花 宣讓王世祖曾孫 三見
帖木兒不花 世祖朝都元帥從伯顏伐宋 三見
鐵木兒補花 高昌王 四見
帖木兒不花 雲南王顯宗曾孫 五見
鐵木兒不花 仁宗孫軍國重事 六見
帖木兒不花 泰定時宣徽院使逆臣鐵失黨 七見
鐵木兒補花 文宗御史大夫 八見
帖木兒不花 文宗朝雲南左丞討禿堅亂 九見
鐵木兒不花 文宗時爲滇南平章遇亂死 十見
帖木兒不華 順帝左相 十一見

帖木兒補花 順帝都司同余闕死難 十二見
帖木兒不花 淮王順帝時死難 見前 十三見
雷帖木兒不花 順帝朝永平亂民
顏不花 順帝守江西道
不顏不花 順帝樞密同知討慶西寇
伯顏不花的斤 死陳友諒難 見前
趙伯顏不花 順帝宦者
姚伯顏不花 順帝朝反臣李羅帖本之將
月古不花 成宗右丞相
月魯不花 文宗親臣與燕明宗 見前 一見
月魯不花 順帝山南道廉訪 見前 二見
月魯不花 順帝平章參經筵 三見
燕者不花 順帝權臣伯顏之黨
燕只不花 順帝福建平章
燕赤不花 順帝御史劾罷左相擴思監
也先不花 世祖朝爲太子傅湖廣行省左相 一見
也先不花 仁宗朝諸王 二見
也先不花 順帝中書右丞不花的斤之子 三見
也速不花 太宗曾孫
塔思不花 武宗左丞相
左塔不花 泰定參政
答失不花 文宗朝雲南反王 一見
太不花 晉王甘麻剌侍臣 二見
泰不花 順帝湖廣左丞貪橫被殺 三見
泰不華 順帝台州路總管與方國珍戰死難
褚不華 順帝朝江東廉訪守淮安城陷死難
忽魯不花 世祖丞相

忽都不花 順帝平章
兀魯思不花 英宗朝諸王與弑帝謀被誅 見前
別兒怯不花 順帝右相
不花台者 文宗陝西蒙古都元帥
撒剌不花 順帝廉東廉訪使
禿堅不花 文宗朝雲南反王
劉哈剌不花 順帝同知樞密
朴不花 順帝宦者
昊火兒不花 并王
福丁失剌不花 文宗朝樞密謀誅燕帖木兒被貶
孛羅不花 文宗朝鎮南王
愛先不花 世祖富州萬戶
帖木兒不花 世祖廣東宣慰使
阿鮮不花 世祖將修復富州等處
也速不花 世祖朝諸王戍西番
口溫不花 世祖朝諸王
茶不花 世祖山東統軍
扎剌不花 世祖將 見前
按攤不花 世祖皇孫
按梯不花 英宗朝諸王與弑帝謀 見前
也只里不花 成宗朝諸王
也的古不花 諸王世祖曾孫
明里不花 武宗平章
迭里哥兒不花 湘潭王顯宗子
阿沙不花 世祖宿衛臣 見前
玉蓮赤不花 仁宗學士
完者不花 仁宗司農卿

寬徹不花 泰定朝威順王
曲呂不花 英宗朝諸王與弑帝謀 見前
闊闊不花 太祖伐金將
哈剌不花 成宗招海萬戶
晃忽而不花 英宗平章乃蠻台之子
君不花
愛不花
抽里不花 皆駙馬北平王之子

重名第三

伯顏 世祖朝平江南位樞密太傅 見前 一見
伯顏 世祖朝自江浙行省入爲中書平章政事時樞密伯顏方鎮北邊決年方得代蓋別是同時有兩伯顏也 二見
伯顏 世祖朝海都之黨爲伯帖木兒所擒 三見
伯顏 成宗朝執政奸臣 見前 四見
伯顏 以兵立文宗後奸橫貶死于順帝朝 見前 五見
伯顏 脫脫爲相伯顏參政在順帝九年在伯顏六年已死 六見
伯顏 道學名士順帝朝河北遇盜死難 七見
伯顏 士官楊完者之弟順帝朝爲張士誠所害 八見
柏顏 順帝集賢大學士 九見
伯顏察兒 世祖朝參政卽平章伯顏之弟與兄同在政府 一見
伯顏察兒 文宗朝雲南反將伯忽之弟 二見
賀伯顏 仁宗朝上都留守爲鐵木迭兒所譖死 一見
賀伯顏 仁宗朝奸臣鐵木之黨爲英宗所誅 二見
伯顏朶兒 泰定將爲仁宗所流
胡伯顏 順帝朝義兵元帥余闕將
伯顏子中 順帝朝吏部侍郎明興詔聘不就死
王伯顏 泰定內侍 一見

王伯顏 順帝朝編修知州 見前 二見
伯顏溥化 順帝八番等處宣慰使
章伯顏 順帝朝左丞撫州人以便宜自署守省城有功
鄒伯顏 順帝朝建寧崇安縣尹

重名第四

塔剌海 武宗左相 一見
塔剌海 燕帖木兒子蒙爲皇子 二見
阿塔海 世祖朝以千戶從伐宋
塔剌 武宗平章以奸爲文宗所誅
塔海 世祖朝侍衛親軍

重名第五

脫脫 太祖孫鎮西北邊 一見
脫脫 太祖時蔑里乞部長 二見
脫脫 世祖千戶從征江南 三見
脫脫 遼王鎮雲南泰定文宗朝 四見
脫脫 武宗朝爲右相本華家奴 五見
脫脫 武宗朝貪臣遷流死 六見
脫脫 英宗朝駙馬 七見
脫脫 泰定朝參議 八見
脫脫 順帝朝右相伯顏養子 見前 九見
脫兀脫 憲宗時劉秉忠薦治邢州
康里脫脫 武宗朝臣
脫脫木兒 武宗平章
脫脫木兒 睿宗會孫諸王 一見
脫脫木兒 仁宗朝駙馬 二見
方脫脫 順帝朝亂民 三見
脫脫忽 世祖朝擬參政帝謂人奴之奴

脫脫不花 順帝朝高麗史潘王之孫
脫脫蒙哥 太祖孫鎮西北邊
脫脫哈 成宗御史大夫王肯帖木兒子

重名第六

蒙哥 憲宗
蒙哥 世祖高麗東寧安撫大使 二見
也速蒙哥 太祖孫
蒙哥都 諸王太宗孫

重名第七

阿里 世祖朝中書右丞
阿里伯 世祖朝江淮行省平章
阿里不哥 憲宗子叛王
阿里海牙 世祖南征將湖廣行省左丞 見前 一見
阿里海牙 文宗入立以兵守沛邊西兵亂行省平章 二見
阿里海牙 順帝朝由政府出爲河南右丞 三見
阿里普海牙 布魯海牙之叔
阿不海牙 文宗河南行省平章
阿卜海牙 仁宗朝平章
忽失海牙 世祖朝阿里海牙子
塔失海牙 順帝朝樞密
中都海牙 世祖朝禮部尚書
忽都梅牙 順帝朝行省平章
布魯海牙 順帝之父世祖朝宣慰
文殊海牙 陳友定將降明
繼子海牙 順帝朝江浙左丞
廉惠山海牙 武宗之從孫歷翰學士承旨
脫烈海牙 仁宗吏部尚書終淮東宣慰

鐵牙海牙 仁宗御史大夫
月舉連赤海牙 世祖四川行省參政

重名第八

巴而木阿而忒的斤 高昌王始附太祖
玉古倫赤的斤 巴而木子
馬木剌的斤 玉古倫子
火赤哈兒的斤 馬木剌子
紐林的斤 火赤子以上同傳
雪雪的斤 新馬都討高昌王
朶爾的斤 新馬都討荆南王
也罕的斤 世祖參政

重名第九

脫歡 開國將傅附忽子 一見
脫歡 安定王闊列堅五世孫 二見
脫歡 世祖皇子鎮南王 三見
脫歡 世祖千戶從阿木伐宋 四見
脫歡 世祖朝斷事官守四川 五見
脫歡 仁宗中丞泰定左相 六見
脫歡 泰定江浙行省左相哈剌哈孫 七見
脫歡 文宗朝湖廣行省平章討雲南亂 八見
脫歡 文宗朝諸王 九見
脫驩 順帝朝樞密也先忽都之部將擒叛王阿魯輝 十見
脫歡察 武宗浙東宣慰同知
脫歡答剌罕 仁宗御史大夫
劉脫歡 文宗湖廣平章

重名第十

闊闊 世祖成宗朝梁王守北邊 一見
闊闊 世祖朝大名宣撫以好學聞 一見
闊闊出 世祖朝諸王守北邊 一見
闊闊出 世祖大寧路總管 二見
闊闊出 仁宗朝上都留守儀同三司 三見
闊闊朮 成宗朝湖廣廉訪
闊闊帶 世祖雲南王傳謀毒王伏誅 一見
闊闊帶 世祖朝諸王察合之子以叛被執 二見
闊闊合 文宗平章 見前

重名第十一

孛羅 太祖將
孛羅 世祖朝樞密 一見
孛羅 明宗朝蒙古萬戶 二見
孛羅 順帝朝雲南王 三見
孛羅台 英宗朝宦官欲以爲太常不果 四見

重名第十二

失烈門 憲宗將博爾忽孫
失烈門 定宗時諸王曲出之子以厭魅被誅 一見
失烈門 仁宗太后幸臣 見前 二見
失烈門 順帝朝左相 三見 四見

重名第十三

塔察 仁宗陝西平章
塔察兒 太宗伐金元帥 一見
塔察兒 世祖丞相 二見
塔察兒 文宗陝西平章
秃塔察兒 憲宗時諸王 三見

重名第十四

也的迷失 世祖廣東宣慰

撒的迷失 世祖參政
月的迷失 世祖樞密副使
鎖咳兒哈的迷失 英宗直諫御史
都兒迷失 泰定學士承旨
忙兀魯迷失 世祖將征八百媳婦國
脫忽思海迷失 仁宗朝諸王
也忒迷失 順帝浙東元帥攻敗方國珍
禿思迷失 順帝推南行省平章
玉勞迷失
力渾迷失 皆世祖朝塔塔統阿之子
亦黑迷失 世祖朝平章屢使海外諸國 見前 一見
亦黑迷失 世祖稱建平章 見前 二見
阿答里迷失 西寧王

重名第十五

忽都 世祖總管從百家奴伐蜀 一見
忽都 世祖朝南宿州鎮將 二見
忽都花別吉 太祖時別蓍部長來降者
忽都華 木華黎三世孫
忽都忽 太祖將
忽都答 世祖總管忽都之弟襲其職
忽都答兒 世祖中書左丞
忽都虎 世祖萬戶太宗時總領戶口
忽都魯兒 仁宗學士承旨
忽都魯 文宗奎章閣學士鐵失黨
牙忽都 楚王睿宗庶子
也里忽都 順帝御史 一見
也先忽都 英宗朝鐵失之黨 一見
也先忽都 順帝朝樞密爲丞相太平子 二見

重名第十六

朶兒只 諸王世祖長子
朶兒只 順帝宰相 一見
朶兒只 泰定學士承旨 二見
朶兒只 英宗朝呪師往求濟班卜取經 三見
八魯朶兒只 諸王世祖曾孫
楊朶兒只 仁宗中丞 見前
朶兒只班 安定王闊列堅五世孫
朶兒直班 順帝平章 見前 一見
亦憐真班 順帝朝江西平章
亦憐質班 睿宗

重名第十七

只兒哈郎 英宗平章
執禮哈郎 順帝朝翰林待制

重名第十八

曲出 定宗諸王 一見
曲出 仁宗太保 二見

重名第十九

阿朮 世祖平章 見前
阿朮魯 太祖朝諸王

重名第二十

速哥 太祖朝山西達魯花赤 一見
速哥 憲宗都元帥伐蜀 二見
任速哥 見知英宗及泰定崩乃變大計明迎宗孫誅國

重名第二十一

完澤 世祖成宗宰相 見前 一見
完澤 世祖成宗朝行省右丞征廣西卒于軍 二見
柱完澤 順帝朝鎮撫揚昱嶺黨殘虐

重名第二十二

忽辛 世祖朝褒典赤之子代父鎮雲南 一見
忽辛 世祖朝阿合馬之子 見前 二見

重名第二十三

兀良哈台 憲宗將及事世祖伐宋征叛王
悟良合台 順帝河南平章

重名第二十四

桑哥 世祖朝奸臣 見前 一見
桑哥 順帝朝高昌王月魯帖木兒之子 二見
桑哥班 仁宗朝諸王
桑哥失里 順帝朝平章
桑哥不剌 世祖朝降樞之孫持魯王
桑哥剌真 世祖平章知典故

重名第二十五

鐵哥 世祖司農卿 一見
鐵哥 仁宗太傅 二見
鐵哥剌真 世祖平章知典故
鐵哥朮 世祖鎮州路總管

重名第二十六

察罕 太宗諸王將伐金 一見
察罕 仁宗平章 二見

重名第二十七

阿合馬 世祖左相權臣 見前 一見
阿合馬 世祖拱衛直司都指揮 二見

俚名第一

安童 世祖開國丞相 見前 一見
安童 萬戶石抹狗狗之子 二見
王安童 順帝朝兵部尚書
和童 東平王木華黎裔
定童 及和童俱安童弟
童童 英宗朝河南平章
道童 順帝江南守帥城陷死
壽童 世祖朝屯田萬戶
壽童 順帝朝參大華之子 一見
壽童 順帝朝行省平章 二見
堅童 世祖朝行省平章
慶童 順帝左相死難 見前
昌童 諸子拖雷孫

俚名第二

和尚 世祖朝宣撫使從伯顏伐宋 一見
和尚 文宗朝副千戶從燕鐵木兒起兵 二見
和尚 順帝朝鎮南王寬徹普化之子 三見

俚名第三

太平 陽翟王太宗五世孫 一見
太平 順帝名相
太平訥 文宗第三子 二見

俚名第四

馬兒 鐵木迭兒黨 見前
烏馬兒 世祖將從阿木攻泰州 一見
烏馬兒 鐵木迭兒黨 見前 二見
烏馬兒 順帝朝將作判官 三見
烏馬兒 順帝朝字羅帖木兒將 四見
烏馬兒孫 順帝朝翰林待制招張士誠不屈死

俚名第五

黑驢 仁宗平章鐵木迭兒之黨太后傳旨 一見
黑馬 太祖伐金將
丑驢 仁宗朝太尉 一見
丑驢 順帝朝安陸知府 二見
洪丑驢 順帝河南參政
張驢 仁宗平章少保
張拗驢 安州人世祖時以假印誅
劉驢兒 世祖朝亂民 一見
王驢兒 英宗朝亂民
買驢 英宗朝亦列失八子有罪籍沒 一見
買驢 英宗朝以中書舍人征廣西猺 二見
咬驢 文宗給事中
拾得驢 英宗朝恒國公
黑狗者 文宗宦官中政使
石抹狗狗 世祖萬戶
郭狗狗 元初平陽孝子
寧豬狗 元初山丹州孝子

俚名第六

蠟哥 順帝監察御史
咬咬 河南平章
雷一聲 順帝朝亂民
幹耳朵 明宗大司徒
蠻子 順帝朝文濟王
蠻子 順帝朝平章代也先
潑皮赤 泰定丞相倒剌沙之子
丑的 順帝御史
醜漢 仁宗朝諸王
百家奴 遼都之子從伯顏戊宋
眾家奴 順帝太保
咬住 世祖朝宦者 一見
咬住 英宗朝中政使鐵木迭兒之黨 二見
曹咬住 仁宗朝伶人欲以為禮部尚書不果
鈔住 鐵木迭兒子
黑漢 泰定檢林指揮
黑廝 順帝朝平章
破頭 順帝朝劉廣通寺
蠟頭 世祖朝禮部郎中使安南
線哥 世祖朝湖廣行省

俚名第七

五十九 順帝朝監察御史
六十 世祖朝諸王塔海之弟
七十 順帝朝平章
八十奴 順帝利用監丞

俚名第八

觀音奴 泰定朝歸德知府循吏 一見
觀音奴 鐵木迭兒子 二見
觀音奴 順帝朝撒王官爵之子代王受刺贈同知 三見
觀音奴 順帝朝樞密副使擒叛臣老的沙 四見
觀音保 世祖朝屯田萬戶
觀音保 英宗朝直諫御史 一見
觀音叔 從順帝北遁元主死叔葬之 二見
三寶奴 武宗執政奸臣 見前 一見

三寶奴 順帝朝蘭州脫脫之子 二見

三寶奴 順帝后奇氏族子 三見

閱史約書五卷

明王光魯撰光魯字漢恭淮安人是書專爲讀史者考訂之用地圖一卷皆朱書今地名而墨書古地名以著古今沿革之異地理直音二卷圖所不能具者又詳於此歷代事變官制圖譜一卷則世表年表百官表之類古語訓略一卷元史備忘錄一卷以元代同名人最多易相混淆故記錄重名以便區別自敘稱商評人物者易語名物制度者難頗自矜其用力之勤然其書祇自便於初學毒檢未爲精深又不無舛誤至訓略一篇用釋名廣雅體以訓釋史文既不能賅備則徒然支贅而已

黃帝內經素問校義

績溪胡澍學

素問

宋林億等校曰、按王氏不解所以名素問之義、全元起、有說云、素者、本也、問者、黃帝問岐伯也、方陳性情之源、五行之本、故曰素問、元起雖有此解、義未甚明、按乾鑿度云、夫有形者、生於無形、故有太易、有太初、有太始、有太素、太易者、未見氣也、太初者、氣之始也、太始者、形之始也、太素者、質之始也、氣、形、質具、而痾瘕由自萌生、故黃帝問此、太素質之始也、素問之名義、或由此、俞氏理初持素曰、鍊序曰、素問名義、如素王之素、黃帝以大神靈、偈索、先師所惜、著之精光之論、仍復詰藏愼傳古人刑名、八索九邱、素素邱、皆空也、刑病、皆空殷之、欲人不犯法、不害性、故曰湯液醪醴、爲而不用、澍案全說固未甚明、林說亦迂曲難通、俞氏以索證素是矣、而云素索邱、皆空也、雖本劉熙、强衞爲說、見釋名及昭十二年左傳正義、實亦未安、今案素者、法也、鄭注士喪禮曰、形法定爲素、宣十一年左傳曰、不愆于素、漢博陵太守孔彪碑曰、遵王之素、素皆謂法、乎通作索、六藝論、法天素經、林校引、素一作索、書序八索、昭十二年左傳八索、釋文、並上索本作素、昭十年左傳、是能著三墳、五典、八索、九邱、杜注、三皇之法、五典、八索、九邱、皆堯舜之法、定四年傳、疆以周索、杜預曰、索法也、黃帝問治病之法於岐伯、故其書曰素問、素問者、法問也、猶後世揚雄著書、謂之法言矣、三墳、五典、八索、九邱、典、索、皆得稱法、夫曰五法、八法

之間、義無乖牾、若如俞說、則是八索爲八空、九邱爲九空、素問爲空問、不詞孰甚焉、故特辨之、

人將失之邪、

今時之人、年半百而動作皆衰者、時世異邪、人將失之邪、澍案人將失之邪、當作將人失之邪、下文曰、人年老而無子者、材力盡邪、將天數然也、也、與邪、古字通、大戴禮五帝德篇、問黃帝善人邪、抑非人邪、樂記、樂也者、樂之所由生也、深矣、邪作也、淮南精神篇、其以我也、拘拘邪、莊子大宗師篇、邪作也、是也、上句用邪字、下句用也者、參傳中多有之、昭二十六年左傳、不知天之棄我邪、抑官者有異於鬼神、故及此也、史記淮南衡山傳、公以爲吳與兵是邪、非也、賈誼傳、也所謂素封者邪、非也、徵四失論曰、子年少智未及邪、將言以雜合邪、與此文同一例、將猶抑也、時世異邪、將人失之邪、謂時世異邪、抑人失之邪、材力盡邪、將天數然也、謂材力盡邪、抑天數然邪、子年少智未及邪、將言以雜合邪、謂子年少智未及邪、抑言以雜合邪、注以將爲且、失之、楚策曰、先生老悖乎、將以爲楚國祆祥乎、漢書鼂錯傳曰、今欲使臣勝之邪、將安之也、也、與邪通、楚辭卜居曰、吾寧悃悃款款朴以忠乎、將送往勞來斯無窮乎、寧誅鋤草茅以力耕乎、將游大人以成名乎、以上將字亦並爲劇之抑、

食飲有節、起居有常、不妄作勞、

上古之人、其知道者、法於陰陽、和於術數、食飲有節、起居有常、不妄作勞、故能形與神俱、而盡終其天年、度百歲乃去、食飲有節三句、林校曰、按全元起注本云、飲食有常節、起居有常度、不妄不作太素同、澍案全本楊本是也、作與詐同、月令好或作爲淫巧以惑上心、鄭注曰、今月令作爲爲詐、偽、荀子大略篇曰、藍苴之作似知而非、作亦詐、相對爲文、飲食有常節、起居有常度、相對爲文、不妄與不作相對爲文、徵四失論曰、飲食之失節、起居之過度、又曰妄言作名、亦以節度、妄作對文、作古讀若胙、上與者數度爲韻、下與俱去爲韻、王氏故飲食有常節、起居有常度、爲食飲有節、起居有常度、爲之作、揚上善太素注譌同、而以作勞連文、殊不成義、既乖經旨、又昧古人屬詞之法、且使有韻之文不能諧讀、一舉而三失隨之、甚矣古書之不可輕改也、

以耗散其眞、

以欲竭其精、以耗散其眞、林校曰、按甲乙經、耗作好、澍案以耗散其眞、與以欲竭其精句義不對、則皇甫本作好是也、好讀若好之好、好亦欲也、凡經傳言善好已者、言好惡已欲惡、孟子告子篇、所欲有甚於生者、中論天道篇、作所好、荀子不苟篇、欲利而不忘所非、韓非外傳、作好利、作耗者聲之誤耳、王注謂輕用曰耗、乃肊說、不可通、

不時御神、

不知持滿、不時御神、林校曰、按別本時作解、澍案時字是解字、非也、時、善也、不時御神、謂不善御神也、小雅頍弁篇、爾殺既時、毛傳曰、時、善也、廣雅同、解與時、形聲均不相近、無緣致誤、亦無由得通、後人不明時字之訓、而妄改之、且善亦有解義、學記相觀而善之謂脩、正義曰、善猶解也、是也、愈不必改爲解矣、

夫上古聖人之教、下也皆謂之、

林校曰、按全元起注本云、上古聖人之教也、下皆爲之、太素千金同、楊上善云、上古聖人使人行者、身

先行之。爲不言之教。不言之教。勝有言之教。故下百姓做行者衆。故曰下皆爲之。謝案全本、楊本、孫本、及楊說是也。夫上古聖人之教也。句下皆爲之。句下皆化之也。書梓材、厥亂爲民。論衡效力篇。引作厥率化民。是爲卽化也。王本作謂者。爲之借字耳。僖五年左傳曰。一之謂甚。其可再乎。六微旨大論曰。升已而降。降者謂天。降已而升。升者謂地。昭元年傳曰。此之謂多矣。若能少此。吾何以得見十年傳曰。佻之謂甚矣。而嘗用之。二十一年曰。登之謂甚。吾又重之。周語曰。守府之謂多。胡可興也。曾語曰。八年之謂多矣。何以能久。大戴禮少閒篇曰。何謂其不同也。此從元本。脫篇曰。人皆以謂公不善於衆。登子顯音篇曰。故貴爲天子。尊有天下。而戊不謂貴者。韓詩外傳曰。王欲用女。何謂辭之。又曰。何謂而泣也。淮南人間篇曰。國危而不安。患結而不解。何謂貴智。列六傳。仁智傳曰。知此謂誰。新序雜事篇曰。何謂至於此也。漢書文帝紀曰。是謂本末者。無以異也。以上並以謂爲爲。爲與謂一聲之轉。故二字往往通用。說苑君道篇。則何爲不具官乎。晏子春秋問篇。爲作謂。呂氏春秋精輸篇。胡爲不可。淮南道應篇。爲作謂。文子微明篇。居知所爲。淮南人間篇。爲作謂。此從道藏本。漢書高帝紀。郿食其爲里監門。英布傳。胡爲廢上計而出下計。史記爲並作謂。正如素問下皆爲之而王氏所據本爲字作謂。蓋假借皆主平聲。語辭之爲通作謂。行爲之爲通作謂。作爲之爲通作謂。故化爲之爲。亦通作謂。王氏不達。誤以謂爲告謂之謂。乃升下字於上句也。字之上以上古聖人之教下也爲句。皆謂之三字下屬爲句。失其指矣。

恬惔虛無。

恬惔、元熊宗立本、明道藏本、均作恬憺。謝案一切經音義十六、引蒼頡篇曰。惔、恬也。是惔與憺同。憺之爲惔。憺之爲惔。安仁金谷集詩。然繹音作恬惔。別未本本作恬憺。陰陽應象大論。樂恬憺之能。聚本作恬憺。憺亦與惔同。淮南俶眞訓注。憺。定也。後漢馮衍傳。注。憺。定也。憺與淡同。故淮南秦族訓。靜淡恬淡。其字之作淡。移精變氣論。此恬憺之世。亦並作恬憺。

其民故曰朴。

故美其食。任其服。樂其俗。高下不相慕。其民故曰朴。林校曰。按別本曰作日。宋本日上。所云字。今據熊本。宋本。按曰字。義不可通。別本作日。是也。日與孟子盡心篇。民日遷義之日同義。言其民故日以朴也。作曰者。形似之誤。大戴禮曾子天圓篇。故火日外然。而金水內景。淮南天文篇。日作曰。誤與此同。

髮始墮。髮墮。鬢眉墮。

五七陽明脈衰。面始焦。髮始墮。又下文曰。五八腎氣衰。髮墮齒槁。長刺節論曰。病大風。骨節重。鬚眉墮。熊本藏本作墮。王於墮字均無注。謝案墮本作髓。說文髓。髮也。字通作墮。墮之爲言秃也。墨子修身篇。髮墮顚而猶弗舍。墮顚卽秃頂。今俗語猶然。髮秃謂之墮。鬢眉秃謂之墮。毛羽秃謂之毳。文選江賦。毳。李善曰。與毳同。毳。毛物脆落之名。角秃謂之隨。呂氏春秋至忠篇。則并秦王。注。隨。獵人名。獵人名。射鹿兒中之。尾秃謂之橢。淮南說山篇。兔屯橢牛。顧注。橢。高誘曰。科橢。無尾。草木葉秃謂之隳。原解篇。草木葉落向榮。大元郭次。四土不和木科橢。范望曰。科橢。枯聲不布。整義並同也。

此雖有子。男不過盡八八。女不過盡七七。

帝曰。有其年已老而有子者。何也。岐伯曰。此其天壽過度。氣脈常通。而腎氣有餘也。此雖有子。則不過

盡八八。女不過盡七七。而天地之精氣皆竭矣。王注此雖有子三句。曰雖老而生子。子壽亦不能過天癸之數。謝案此謬說也。詳岐伯之對。謂年老雖亦有子者。然大要年子常期男子在八八以前。女子在七七以前。故曰此雖有子。男不過盡八八。女不過盡七七。而天地之精氣皆竭矣。男不過盡八八之男。卽承上文之丈夫而言。女不過盡七七之女。卽承上文之女子而言。并非謂年老者所生之子。何得云子壽亦不過天癸之數乎。且老年之子必不壽。亦無是理。

眞人。

余聞上古有眞人者。提挈天地。把握陰陽。王注曰。眞人。謂成道之人也。謝案注義泛而不切。且成與全。義相因。無以別於下文。淸德全道之至人。今案眞人謂化人也。說文曰。眞。僊人變形而登天也。从匕。匕都化之本字。从目从匕。八所乘載也。是其義矣。

至人。

中古之時有至人者。淸德全道。王注曰。全其至道。故曰至人。林校引楊上善曰。積精全神。能至於德。故稱至人。謝案楊王二注。皆望下文生義。不思下文言淸德全道。不言至德至道。殆失之矣。今案至者。大也。爾雅曰。晊。大也。郭璞作至。釋文曰。晊。本又作至。易象傳曰。大哉乾元。至哉坤元。鄭注。哀公問曰。至矣。盲至大也。高誘注秦策曰。至。猶大也。注呂氏春秋求人篇曰。至。大也。是至人者。大人也。乾文言曰。夫大人者。與天地合其德。與此文有至人者淸德全道。意義相似。莊子天下篇曰。不離於眞。謂之至人。不離於眞。猶下文言亦歸於眞人也。故居眞人之次。論語曰。畏大人。提聖人之言。故在聖人之上。

使志若伏若匿。若有私意。若已有得。

熊本藏本若匿作若匿。注云。今詳匿字當作匿。謝案高誘注呂氏春秋論人篇曰。匿。猶伏也。經文匿與伏並舉。又與意得相韻。意古或讀若億。淮南天文訓。億。億。億。則萬物。則萬物。則萬物

若匱。伏者初無所有而動于中。故曰私有。匱匿者。已爲所有。而居于內。故曰己有得。道之謂附記。

名木。

則名木多死。王注曰名謂名果珍木。澍案注未達名字之義。名、大也。名木、木之大者。五藏政大論則名木不榮。氣交變大論。名木敗生。名木皆謂大木。古或謂大爲名。大木謂之名木。大山謂之名山。山中木蔚。六元正紀大論名木上焦木。靈樞伯翰。辨見本條。至眞要大論。名木敗生。名木皆謂大木。古或謂大爲名。大木謂之名木。大山謂之名山。山中緩曰。天下名山五千三百七十。蓋九餘小山甚衆。不是泥云。禮雜因名山升中於天。鄭注曰。名、猶大也。高誘注。淮南地形篇。亦曰名山大山也。大川謂之名川。莊子天下篇。曰名川三百。支川三千。小者無。大都謂之名都。秦策。王不如因而賂一名都。高誘曰。名都數十。大器謂之名器。雜記。凡宗廟之器其名者。成則釁之以血。鄭注曰。宗廟名器。謂尊彝之屬。正義曰。若作名者成。則釁之。若細者。成則不釁。大魚謂之名魚。魯語取名魚。韋昭曰。名魚。大魚也。其義一也。

故身無奇病。

唯聖人從之。故身無奇病。澍案此言聖人順於天地四時之道。故身無病。無取於奇病也。王注、訓奇病爲他疾。亦非其義。奇當爲苛。字形相似而誤。苛亦病也。古人自有複語耳。字本作痾。說文。痾病也。引五行傳曰。時則有日痾。或作疴。廣雅。痾病也。洪範五行傳。時則有下體生上之痾。鄭注曰。痾、病也。通作苛。呂氏春秋審時篇。身無苛殃。高誘曰。苛病。至眞要大論曰。夫陰陽之氣。清靜則生化。治動則苛疾起。管子小問篇曰。除君苛疾。苛疾卽苛病也。疾、病析言則異。渾言則通。下文故陰陽四時者。萬物之終始也。死生之本也。逆之則災害生。從之則苛疾不起。是謂得道。上承此文而言。則奇病之當作苛病明矣。苛疾與災害對舉。則苛亦爲病明矣。王注、於本篇之苛疾。曰苛者重也。於至眞要大論之苛疾。曰苛重也。不知此所謂苛疾。與生氣通天論。雖有大風苛毒六元正紀大論。彼以苛毒與大風相對。與暴過相對。此則苛疾與災害對。與生化對。文變而義自殊。言各有當。混而一之。則通於彼者。必闕於此矣。

肺氣焦滿。

林校曰。按焦滿、全元起本作進滿。甲乙太素、作焦滿。澍案、作焦者、是也。全本作進。乃形似之譌。焦與痿。論肺熱葉焦之焦同義。滿與痹。論肺痹者。頌滿之滿同義。王注以焦爲上焦。肺氣上焦。義頗爲不辭。焦滿與下濁沈對文。若焦爲上焦。則與下文不對。且上焦亦不得但言焦。斯爲謬矣。

腎氣獨沈。

林校曰。詳獨沈太素作沈濁。藏本作獨。澍案獨與濁古字通。秋官序官壺涿氏。鄭司農注。獨讀爲濁。又蝈氏疏。獨音與涿相近。蝈亦或爲濁。然則獨沈。沈濁。義得兩通。

愚者佩之。

道者聖人行之。愚者佩之。澍案佩讀爲倍。說文。倍、反也。荀子大略篇。教而不稱師。謂之倍。楊倞注曰。倍者、反逆之名也。字或作偝。見坊記。投壺。作背。經典通以背爲倍。聖人行之。愚者佩之。謂聖人行道。愚者倍道也。行與倍正相反。故下文云從陰陽則生。逆之則死。從之則治。逆之則亂。從與逆亦相反。從卽行。讀爲從。行也。逆卽倍也。見上荀子注。佩與倍古同聲而通用。釋名曰。佩、倍也。言其非一物。有倍貳也。是古同聲之證。荀子大略篇

一風易之。注曰。佩、或爲倍。是古通用之證。王本、謂聖人心合宗旨。故能而行之。愚者性守吟迷。故佩服而已。此不得其解。而曲爲之說。古人之文恒多假借。不求諸聲音。而索之字書。宜其詰屈爲病矣。

傳精神。

故聖人傳精神服天氣而通神明。澍案傳字義不可通。王注謂精神可傳。惟聖人得道者乃能。亦不解所謂。傳當爲摶。字之誤也。摶、摶傳傳博相似。故或誤爲傳。或誤爲博。並見下。摶與專同。言聖人精神專一不旁騖也。字四時精神不專。寶命全形論曰。神無營於衆物。義與此相近。古書專一字。多作摶。整辭傳甘辭也。專釋文曰。專。陸作摶。昭二十五年左傳。若琴瑟之專壹。釋文曰。專、本作摶。史記秦始皇紀。摶心揖志。索隱曰。摶古專字。管子立政篇曰。一道路。摶出入。幼官篇曰。摶一純。今本。摶並誤作博。內業篇曰。能摶乎。能一乎。今本。摶亦誤作博。荀子儒效篇曰。億萬之衆。而摶若一人。今本。摶誤作博。講兵篇曰。和摶而一。今本。摶亦誤作傳。呂氏春秋適音篇。耳不收則不摶。高注曰。不摶、入不專一也。皆其證。

因於濕首如裹。

澍案、此言病因上文。以如爲。牧不聽了。上注、蒙上文爲說。謂表熱爲病。當汗泄之。反濕其首。若濕物裹之。則是謂病不因於濕。而如濕之使。而成于醫工之誤矣。目表熱而濕其首。從古無此治法。王氏蓋見下文有因而飽食云云。因而夫飲云云。因而強力云云。相因爲病。遂於此處之因。於寒因於暑。因於濕。因於氣。氣、謂熱氣。說見下條。亦相因作解。故有此謬說。不思彼文上因字。相因之病。此言因於。則寒暑濕熱。各有所因。本不相蒙。何可比而同之乎。前後注相承爲說。皆誤。而此注尤甚。故特辨之。

因於氣爲腫。

澍案此氣、指熱氣而言。上云寒暑濕。此若汎言氣。則與上文不類。故知氣謂熱氣也。陰陽應象大論曰。熱勝則腫。本篇下注。引正理論曰。熱之所過。則爲癰腫。故曰。因於氣爲腫。

汗出偏沮。

汗出偏沮。使人偏枯。王注曰。夫人之身常偏汗出而潤澤者。宋本作濕潤。此從熙本。久之偏枯。半身不隨。林校曰。按沮、千金作祖。全元起本作恒。澍案王本并注。是也。一切經音義卷十引倉頡篇曰。沮、漸也。廣雅曰。沮、潤漸洳澤也。魏風。彼汾沮洳。毛傳曰。沮洳其漸洳者。王制。山川沮澤。何氏隱義曰。沮澤、下溼地也。是沮爲潤澤之象。蓋澍在西安縣署。見侯官林某。能動作飲食。左體汗泄。濕潤透衣。雖冬月猶爾。正如經注所云。則經文本作沮。字無疑。且沮與枯爲韻也。孫本作祖。乃偏旁之譌。說文、古文示作礻。篆書作礻。全本作恒。則全體俱誤矣。沮之左畔偏從心。小篆作立心旁。林校曰。其右畔偏作豆。豆卽且。今字亦相近。故合譌而爲恒。

足生大丁。

高粱之變。足生大丁。王注曰。高、膏也。粱、粱也。宋本誤作粱也。今从熙本藏本。膏粱之人。內多滯熱。皮厚肉密。故內變爲丁矣。所以丁生於足者。四支爲諸陽之本也。林校曰。丁生之處。不常於足。蓋謂膏粱之變。能生大丁。非僞著足也。澍案林氏駁注。丁生不常於足是矣。其云足生大丁爲饒。生大丁辭意鄙俗。殊覺未安。足者

作是字之誤也。荀子禮論篇不法禮、不是禮、謂之犇方之民、法是猶則也。謂犇是、則也。是爲法則之則。故又爲辭詞之則。大戴禮王言篇、敦定是正矣。案謂[illegible]篇作正敦定則本正矣、鄭語、若更若而周則之、是爲敗也。韋昭曰、更以君道變之、則爲敗。言膏粱之變、則生大丁也。

春必溫病。

冬傷於寒、春必溫病。謝案春必溫病、於文不順、寫者誤倒也。當從陰陽應象大論作春必病溫。宋本亦誤作溫病。今從趙本、藏本乙正。命圓異言論曰、故藏於精者春不病溫。玉版論要曰、病溫虛甚死。平人氣象論曰、尺熱曰病溫。熱論曰、先夏至日者爲病溫。評熱病論曰、有病溫者、汗出輒復熱、皆作病溫。

筋脈沮弛、精神乃央。

味過於辛、筋脈沮弛、精神乃央。王注曰、沮、潤也。弛、緩也。央、久也。辛性潤澤、散養於筋、故令筋緩脈潤、精神長久。何者、辛補肝也、藏氣法時論曰、肝欲散、急食辛以散之、用辛補之。謝案注說非也。沮弛之沮、與汗出偏沮之沮異義。彼讀平聲、此讀上聲。沮弛、謂壞廢也。一切經音義卷一引三蒼曰、沮、敗壞也。小雅小旻篇、何日斯沮、楚辭九歎、顏徽蕙以沮敗兮、毛傳、王注、並曰、沮、壞也。漢書司馬遷傳、注曰、沮、毀壞也。李陵傳、注曰、沮謂毀壞之。弛本作弛、襄二十四年、穀梁傳、弛侯、荀子王制篇、大事殆乎弛、范甯楊倞並曰、弛、廢也。或作弛。漢書文帝紀、輒弛以利民、顏注曰、弛、廢弛。文選西京賦、城尉不弛拆、薛綜曰、弛、廢也。本篇上文曰、大筋緛短、小筋弛長、緛短爲拘、弛長爲痿。痿與廢相近、刺要論、肝動則春病熱、而筋弛、注曰、弛、緩也。縱緩亦與廢相近、廣雅、弛縱、弛也。置、卽廢也。是沮弛與壞廢也、林校曰、央乃殃也、古文通用。如膏粱之作高梁、草莊之作草莊之類。案林讀央爲殃得之。漢無極山碑、爲民來福除央、吳仲山碑而遭禍央、殃並作央、卽其證。惟未解殃字之義。謝蔽殃亦敗壞之意。廣雅曰、殃、敗也。月令曰、冬藏殃敗。晉語曰、吾主以不賄聞於諸侯、今以梗陽之賄殃之、不可。是殃爲敗壞也。沮、弛、央、三字義相近、故經類舉之。經意辛味太過、木受金刑、則筋脈爲之壞廢、精神因而敗壞。故曰、味過於辛、筋脈沮弛、精神乃央。筋脈沮弛、與形體毀沮、精氣弛壞同意。形體毀沮、五過論文。精氣弛壞、湯液醪醴論文。論文、精神乃央、與高骨乃壞同意。高骨乃壞、見上文。王注所說大與經旨相背。且此論味過所傷、而注牽涉於辛潤、辛散、辛補之義、斯爲謬證矣。

是以知病之在皮毛也。

藏本無也字。謝案上文、是以知病之在筋也。是以知病之在脈也。是以知病之在肉也。下文是以知病之在骨也。句末皆有也字、不應此句獨無。藏本脫。

生長收藏。

天有四時、五行、以生長收藏。熊本藏本、生長作長生。謝案作長生者、誤倒也。有生而後有長、不得先言長、而後言生。注曰、春生夏長、秋收冬藏、謂四時之生長收藏。是正文本作生長之明證。下文亦曰、故能以生長收藏、終而復始。

春必溫病。

熊本藏本作春必病溫。謝案當從熊本藏本乙轉。說見生氣通天論。

水火者陰陽之徵兆也。

故曰、天地者萬物之上下也。陰陽者、血氣之男女也。左右者、陰陽之道路也。水火者、陰陽之徵兆也。謝案陰陽之徵兆也、本作陰陽之兆徵也。十三句下女路爲韻。下古音若戶。召南、采蘋宗室牖下、女韻。殷其靁、在南山之下與處韻。邶風、擊鼓于林之下、與馬韻。凱風、在浚之下、與者韻。齊風、敝笱在梁之下、與魚韻。魏風、汾沮洳之下、與莫韻。東門之楊、昏星在下、與昔韻。小雅、四牡、載馳載驅、步武維信、北山、溥天之下、與土韻。采薇、玁狁之故、不遑啟居、玁狁之來、以我戍役、王事靡盬、不能奮飛、憂心孔疚、我心傷悲、我行永久、我心傷悲、采薇、彼爾維何、維常之華、彼路斯何、君子之車、戰車既駕、四牡業業、豈敢定居、一月三捷、駕彼四牡、四牡既佶、我車既工、我馬既調、駕彼四牡、四牡項領、我心孔武、無小無大、從公于狩、瞻彼洛矣、維水泱泱、君子至止、福祿如茨、鮮我方有、以燕樂嘉賓之心、鼓鍾既戒、鍾鼓既設、一朝饗之、我車既攻、我馬既同、四牡既從、恬不驚矣、神之聽之、介爾景福、楚茨、我孔熯矣、我黍與稷、以妥以侑、以介景福、信南山、上天同雲、雨雪雰雰、益之以霢霂、既優既渥、既霑既足、生我百穀、甫田、黃鳥、黃鳥于飛、集于灌木、其鳴喈喈、穀旦、明星有爛、將翔舞、將翔舞、佩玉將將、邶風、日月、日月何方、寒冰何積、衆星何沓、月出、月出皎兮、佼人僚兮、舒窈糾兮、月出照兮、佼人燎兮、舒夭紹兮、月出、月出皎兮、佼人懰兮、舒懮受兮、月出、月出皎兮、佼人僚兮、舒夭紹兮、月出、月出皎兮、佼人燎兮、舒夭紹兮、月出、月出皎兮、佼人懰兮、舒懮受兮、月出、月出皎兮、佼人僚兮、舒窈糾

此陰陽連勝之疾、病之形態也。荀子天論篇、耳目鼻口形能（衍下文）。楚辭九章、固庸態也、論衡累害篇、已正之。能各自接而不相能也、形能亦形態（高誘注、亦以形字絕句、王先生荀子雜志、）態作能、漢書司馬相如傳、君子之態、史記徐廣本、態作能（態古音、而賈子內篇、以音爲態、志從心之、而賈子天志篇、以之爲志、且狀同也、此二字、蓋皆以會意包諧聲、）下文、皆古人以能爲態之證、（態從心能、而以能爲態、意）是以聖人爲無爲之事、樂恬憺之能、能亦讀爲態、與事爲韻、恬憺之能、即恬憺之態也、五藏別論曰、觀其志意、與其病能、（今本誤作與其病也、依太素訂正、詳見本條、）能亦讀爲態、與意爲韻、病能即病態也、風論曰、願聞其診、及其病能、即及其病態也、厥論曰、願聞六經脈之厥狀、病能也、厥狀與病能並舉、即厥狀、病態也、第四十八篇名病能論、即病態論也、方盛衰論曰、循尺滑濇寒溫之意、視其大小、合之病能、能亦與意爲韻、即合之病態也、王於諸能字或無注、或皮傅其說、均由不得其讀、釋音發音、於本篇上文、能冬不能夏、曰、奴代切、下形能同、則又強不知以爲知矣、

從欲快志於虛无之守、

是以聖人爲無爲之事、樂恬憺之能、（讀爲態、即見上、）從欲快志於虛无之守、（澍案守字、義不相屬、守當爲宇、廣雅、宇、居也、）能復周公之宇、（周語、使各有當宇、韋解、宇、居也、）大雅緜篇、作屋、（經典通作屋、）非來胥宇、魯頌閟宮篇、序頌、僖公、能復周公之宇、周語、使各有當宇、韋解、宇、居也、）離騷、爾何懷乎故宇、毛傳鄭箋皆十注、並曰、宇、居也、虛无之宇、謂虛无之居也、從欲快志於虛无之宇、與淮南俶眞篇、而徙倚乎汗漫之宇、句意相似、高誘注、亦曰、宇、居也、宇與守形相似、因誤而爲守、（韓子論篇、是君子之道、宇宮室也、中記禮書、墨子、漢作宇、荀子、經上篇、宇、編異所也、今本、宇誤作守、）

文苑英華辨證

彭叔夏著

文苑英華辨證敍

叔夏嘗聞太師益公先生之言曰，校讎之法，實事是非，多闕闕疑，叔夏年十二三時，手鈔太祖皇帝實錄，其間云興衰治亂之源，闕一字，意謂必是治亂，後得善本，迺作治忽，三折肱爲良醫，信知書不可以意輕改，文苑英華一千卷，字畫魚魯，舛次混淆，比他書尤甚，蓋經孝宗皇帝乙覽，付之御前校勘官，轉失其真，（詳見益公序篇）公既退老丘園，命以校讎，屬見淺聞，寧免謬誤，然考訂商搉，用工爲多，散在本文，覽者難徧，因會粹其說，以類而分，各舉數端，不復具載，小小異同在所弗錄，元注頗略，今則加詳，（如「作某字非者」，今皆刪改，其未注者，仍附此等，蓋因或人勸成十卷，名曰文苑英華辨證云，嘉泰四年冬十有二月己丑朔，鄉貢進士廬陵彭叔夏讓齋。

文苑英華辨證目錄

卷之一　用字一　用韻一
卷之二　事誤一　人名一
卷之三　人名三　官爵一
卷之四　郡縣一　年月一
卷之五　用字二　用韻二　事誤二　人名二　人名四　官爵二　郡縣二　年月二
卷之六　用字三　事證　事疑　人名五　官爵三　郡縣三

年月三　年月四
名氏一　名氏二
卷之六　卷之六
名氏三　題目一
門類　脫文一　題目二
卷之七　脫文二
脫文三　脫文四
同異
卷之八　避諱
離合　異域
鳥獸　草木
卷之九
雜錄一　雜錄二　雜錄三
卷之十
雜錄四　雜錄五

文苑英華辨證卷之一

用字一

原缺三十八行行十七字

玉有瑕穢。必見於外。故君子不隱所短。則璣字是。○白居易賀雨詩。已責寬三農。酒用左傳晉悼公已責事。謂止逋責也。而集本文粹作責己。上文已云下如已詔了此不應又云責己。○權德輿李國貞碑。人命將泛。酒用攜食貨志大命將泛泛方勇反。勸也。而集文作沈。○此類當以文苑爲正。內今言本題者。所用非一處也。

用字二

凡字因疑承訛。皆是正者。○如李邕日賦。將閑谷兮永言。豈覆盆兮貽悔。閑當作別。見文選曹植與吳質書。閑澤汜之谷。○蹠陽賦。類名。他皆做此。水于十而成妖。干當作干。見春秋繁露。水干十則大旱。○又奮中隅而有請。詳上文。○廣漢從事。按搜神記。諒輔爲廣漢從事。夏旱出禱。暫至日中雨不降。請以身焚。酒積柴將自投。至禹中時雨大作。據此。則中隅當作禹中。偶、雨、子作隅。○吳融沃焦山賦。嘉穀蕤蕤。石穫何利。詳上文。言幽并之墟。按管子。恒山有穀。四種五穫。據此。則嘉穀當作嘉穀。○賈餗履冰賦。時刻刻而慶起。慶當作履。禮記。弁行刻刻起履。○王澄梓材賦。揀材者杼杼。當作杼。廣韻杼木工匠。或作梓。○浩盧弁。王者

交事天兄中日賦。華邑雞窮。變軫商陵之絕。棠陰易逝。當思棣鄂之華。邑或改作昧。非也。商陵補亡詩云。循彼商陵。厥草油油。彼居之子。色思其柔。則邑當作色。○日中爲市賦。權磨於馬積實。按漢趙王彭祖傳。爲賈人權會。師古曰。專權賈人之會。若今和市會。工外反。則權磨疑作權會。○高郢吳公子聽樂賦。馬弭毛而仰秣。魚疎鱗而躍食。按左思吳都賦。馬弭毫而仰秣。魚疎鱗而上升。則毛當作毫。疎當作疎。○林蘊山人鍾劫賦。伯牙鼓琴賦。納正集邪。按白虎通。琴者禁也。禁止於邪。以正人心也。則集當作禁。○梁涉長笙賦。有格擇之脩竿。按司馬相如大人賦。連格澤之脩竿。注。格澤、氣也。格、胡各反。澤、大各反。則釋當作澤。○樊晦燕巢賦。或在玉鏡。玉鏡當作玉篋。文選安陸王碑。注云。有姚氏取燕巢以玉篋。○王起魚衝珠賦。得廉寸之彩。廉疑弟作兼。左思魏都賦。明珠兼寸。又疑作璀。韓詩外傳。良珠度寸。○又如董思恭日詩。滄海十枝暉。見山海經。扶桑九日居下枝。一日居上枝。而或作滄海十丈暉。○楊炯酺宴應詔詩。妖星六丈出。見漢天文志。五殘六賊。司詭。或漢四星。並去地可六丈。而或作妖星六紋出。○五勃九成宮頌。林兵護野。方臣啓路。臣疑當作神。班固東都賦。田獵護野。闖御方神。蕭來注。方神。亦主方神。○又架千機而致極。致疑當作揆。揚雄甘泉賦。揆極之嶙嶙。○劉藏器恤刑箴。緒衣艾絳。絳疑作畢。荀子。治去無肉刑而有象刑。其艾畢殺。緒衣注。畢與韠同。或云。文選華蓋賦。○薛道衡老氏碑。非繼知恥。畫服興慙。非一作非。疑當作艸。艸、古草字。草繼見慎子。○王延昌河瀆碑。春以泮凍。秋以澗流。澗流當從漢書郊祀志作涸凍。○又墨相望。文墨當從國語作丈墨。丈尺爲墨。○漸邑麗城。漸當作斬。斬、轄。舉手擬之也。見揚雄長楊賦。○崔太師家廟碑。眡眡孝子。眡眡疑當作翬翬。音況。謹愿貌。見漢書鮑宣傳。○權德輿李國貞碑。氣之劇也。劇當從集作剡。國喬舅犯曰大亂之剡也。不可犯也。注。剡、銳也。○張說鄭夫人誌。閨門之訓。閨當從集作關。國語文伯之母。關門與康子言。注。關、關雎門也。○干邵謝賜甘子狀。分甘絕劣。按司馬遷傳。李陵絕甘分少。今文既顛錯。少又作劣。恐當云絕甘分少。○溫庭筠上杜舍人啓。物乘其勢。用時紀費塗。按王褒傳。忽若彗氾垂塗。○此類覽者所宜詳也。

用字三

凡字有兩存於義亦通者。○如天晴景星見。漢天文志。晴當作暒。暒、精明也。○羅時舉爐火。史記漢書作權火。而張晏注史記。權火音爐。周禮有司爟。許氏說文。舉火曰爟。司馬氏史記索隱作權火。孟康注漢書云。狀如井絜。如淳曰。權、舉也。○喬潭華玉山賦。孕隱玄石。隱、隱玄之丘。莊子本作隱。并釋文。并符云反。又音紛。○賈餗穿楊葉賦。謨詁不能以施力。莊子本作喫詁。喫、口懈反。喫詁、多力也。○李德裕大孤山賦。掩二山而蹀躞。蹀躞、江賦。虎牙蹀躞以屹崒。而諸本並作磔。○陶洪減裂不賦。並陵燒而爛。爛、據揚雄甘泉賦。人凌兢。或云、凌、暒通用。○陳子昂陳明經誌。顧頤虎頭。顧文粹作欽。按、漢周婁欽。師注欽或作顧。丘凡反。而集又作洪。頤。○此類並仍其舊。或注一作。

用韻一

凡韻人用韻不兩音而不可輕改者。○如吳均酺別詩。押亮字韻。下云七賢離華裝。裝、庸韻。側亮反。行裝

也，而藝文類聚改作華杖。（陶淵明歸去來辭，亦是去聲，而藝改作杖。）○孟浩然送辛大不及詩，押汝字韻，注云，日暮獨愁，余與予同。楚詞曰，眇眇兮愁予，從上韻讀而集本改作愁緒。○李文贈回行人詩，驄馬何嘶，正用樂府驄馬驅車，驅與韻協，遇反，或改為駐，而不知前已押節序，催雖駐矣。○又如朱庶幸太學，風吾呈材而切磋，庶與韻協，七過反，而或改作效，誤。楊濤蟻穿九山珠賦，午見規行之至，唐韻，注於武反，迴曲貌，而一本疑中聲不，韻，改作迂，尤非。○此類當以文苑為正。

用韻二

唐賦韻數，平側次序，初無定格，今略舉一二。○有四韻者，秦階六符（秦孝和貞觀年）等篇是也。○有五韻者五星，色（是人有成命）海上月色，金莖（餘露敗成）上仙，殘雪（明月照殘雪）等篇是也。○有六韻者止水（李淵）魑魅（直如行藏）信及豚魚（坤明道乃）菁帥不陣（聖朝威服）等篇是也。○有七韻者日再中（堯文帝時數如此）○有八韻者秋月（盈月虧）寒黃（呈瑞殿）丹甑（東漢劉白賦，國，行仲之令，人物賦，主之流道，光貞垣，六韻，校文苑所載，乃是國為有仲春之令，主之，主聖，主忠，道九貞，剩八韻，又登科記，與此二字耳，今為定格）武藝絕倫（孤久之利，天下）觀紫極賦（地位，和，等篇是也。○有九韻者二氣合景星（月狀無常，明，道）竹宮望月神光（上多之日，有，於四五，去儼，命有可也，氣）○有十韻者千秋（鄭，鳳凰如鳴月，鳳光，秦客相劍，決淨，公，清，賦，所謂，擬我，賦者，或作賦字押，如上中有十字，出水聚人同，並以韻為賦，賦與，賦者，非賦字押，凡六韻，今花萼樓賦一首，排序，以韻，擴韻，凡八韻，今為定格）○有三平五側者日月合璧（兩璧相合，四時滿璧，飲時不璧，先于正時令，清，既，正）○有五平三側者冰將釋（遲，春，賦，君聖臣賢，慎擇多士，光，遠，遠，為賦人，悠久不絕，賦，賦，賦

文苑英華辨證卷之二

事誤一

事有訛誤、當是正者。○如鵩賦、孫武之失誚、梁君之射烏。按鵩文類聚引莊子、太平御覽引說苑、並載梁君欲射白鴈、行者駭之、君怒、欲射行者、公孫龍止矢曰、昔先公時大旱、卜以人祠、公曰求雨以爲民也、書未卒、大雨、今君以鴈殺人乎、今莊子無此文、而劉向新序載之、以龍爲襲、以先公爲齊景公、非說苑也、據下孫武之失、當作孫龍止矢、烏當作鴈。○鴻賦、既鴻隨軒、據此、良吏當作良吏。○薛道衡臨渭游應詔詩、激浪還天河、宿從初學記作象天河三輔黃圖、渭水貫都、象天河。○李白西岳靈臺歌、舟騎第一龍上天飛、當從集作騎二茅龍初學記華山門載列仙傳、呼子先者有仙人持二茅狗來、騎之過龍也。（續添）○杜甫八哀詩、范雲親其兒、當從集作范曄、宋書曄謀反誅、將死顧念其兒也。○李德裕與黠戛斯書、契刀金留犁、擣酒注徑路、匈奴寶刀金、契金也、契刻也、留犁、飲匕也、琉璃當作留犁。○于邱文上隋高祖書、虎賁十萬之衆、按隋書本傳云、席毗十萬之衆、席毗、尉遲將也、虎賁當作席毗。○韓翃爲山神玉母謝男神功表賜錢表、周頌之親、奉子貴登、[illegible]射、異勤之母、不見生拜司徒時神功爲右僕射、蓋贈司徒、與周顯爲僕射、世終秀尚在、則同而與馮勤爲司徒母年八十、則異周當作同。○李商隱爲李貽孫上李相公啓、厥持寄字、信未智、而敬禮小文、頗常留意、按陳書、陳持好爲奇字、嘗持寄字當從束作疾、持寄字、下對敬禮、迺丁廣字也、當作小文、見文中、曹植書、○陳信五牧寺經藏碑、度河餘風、如關、[illegible]、又曰、吾從楊僕、請謁劉琨、琨作甚用、後漢劉昆傳、度河事、○蘇頲陝州龍興寺碑、時而衣婦郭炎之儔也、婦當作姊、用曾巫奕奉姊事、○楊炯楊夫人墓誌、賈氏五虎、五當作三、後漢賈彪兄弟三人、並有高名、天下稱賈氏三虎、節最怒。（續添）○此類覽者所宜詳也。

事誤二

廟人用事、元自刻誤、而文苑有襲之者。○如樊晦繡賦、意趙妃之嬌妬、婦漢武之寵慈、昭陽特起、麗飾繁繡、砌卻黃金、陰闕白玉、按漢成帝爲趙昭儀居昭陽舍、切智銅沓冒黃金塗、白玉階、則非漢武也。○又陳后長信獨遺弃捐、廉駁紫蘚、庭鋪綠錢、望金屋而魂絕、對玉階而愁連、按漢武帝陳后退處長門宮、即非長信、而成帝班倢伃共養太后長信宮、作賦自傷曰、華殿塵兮玉階生、中庭蓂兮綠草生、賦中正指此事、則非陳后也。○又如長門怨詩、劉阜云、昭陽更漏不堪聞、耿緯（疑作偉）云、聞道昭陽宴、楊衡云、望望昭陽信不來、劉媛云、愁心和雨到昭陽、王貞白云、葉落長門靜、又云、昭陽歌舞在、昭陽酒趙昭儀、則非陳后長門宮事也。○梁范靜妻沈氏昭君怨詩、早信丹青巧、重賂洛陽師、此指毛延壽也、四京雜記、延壽長安杜陵人、則非洛陽矣。○李頎如櫻桃歌、官策女騎一千匹、繁花照耀漳河春、織成花映紅綃巾、紅綃、婦人束髮巾、鬱鬱蔚新、此指石季龍也、鄭櫻桃酒、季龍所寵優伶、季龍常以女騎一千爲鹵簿、皆著紫綸巾、熟錦袴、金銀鏤帶、五文織成鞾、游於戲馬觀、則非織成花紅綸巾矣。○常衮賀日當蝕不蝕表、同道相遇（當作過）、則聞昭子之對、左傳、梓慎曰、分同道也、至相過也、則非昭子。（續添）○皮日休相解、上善出於性、若文王在母不憂、重耳弱不好弄、左傳、夷吾弱不好弄、則非重耳。（續添）○白居易祭烏江十五兄文、冉求斯疾、論語、伯牛有疾、子曰、斯人也而有斯疾也、伯牛名耕、則非冉求。○庾信侯莫陳道生誌、臨晉橫船、既擒趙將、按韓信臨晉、陳船、虜魏王豹、其禽趙將、過拔幟事、在虜豹後。○此類恐作者之誤、

事疑

事有可疑、或兩存者。○如史宏冰井賦、廬陵之瑞、空存三色之名、按異物志、廬陵城中一井、水二色、半青半黃、宋永初山川記闕、今作三色。○李庾西都賦、配前秦與後趙、此言京尹也、文粹又作前王、似謂前有趙張、後有三王、但疑頗錯其文耳。○侯喜秋蟲辭、巢賦、漢落葉兮、一作漢槖戶兮、續漢禮儀志、仲秋之月、縣道皆槖戶比民、大戴禮、漢槖戶漢天漢也、槖戶也者、直戶也、言正南北也、一作疑是。（續添）○劉孝綽十廣郡亭觀濤詩、化雞仰季智、馴雉推仲康、季智、伏覽字、仲康、魯恭字也、化雞一作化鶉、疑是化鳥、伏覽傳、化我鳴鳩哺所生、○駱賓王疊昔篇、五丁卓犖多奇力、四士英靈富文藝、此言蜀中也、左思蜀都賦、江漢炳靈、世載其英、蔚若相如、曠若君平、王褒鏘鏘而秀發、揚雄含章而挺生、四士指此、一作四皓、恐非、蓋此篇末句又云商山四翁也。○崔元翰請復尊號第三表、白武通曰、伏羲正五始、按白虎通、伏羲因夫婦、正五行、始定人道、今諸本並作五始、疑誤。（此表又見柳文、亦作五始。）○杜牧請追尊號表、武帝之逐北虜、四海耗半、高宗之伐鬼

方三年迺克。尚書班史稱德詠功。按見方事見周易既濟未濟二卦。今云尚書。疑誤。（孫本同或疑誤遺書。）　劉彤論鹽鐵表。孝武爲政。廐馬三十萬匹。後宮數千萬。按貢禹傳。孝武收好女數千人。以塡後宮。今云數千萬。疑非。○庾信謝趙王賚犀帶啓。昔沈義將盡。逢司命而還生。士瓊行埋。値仙人而更活。按三國志杜畿傳注。盍子謂畿曰。司命使我召子。畿固請盍子爲求代者。今作沈義。未詳。士瓊迺董奉事。亦見三國志注。○是儀賜書衣判。是儀無首。族變於勾吳。三國志。是儀本姓氏。孔融嘲儀氏字民無上。故改爲是。一本作爲首非。○盧思道爲北齊檄陳文。述吳明徹呂梁之敗。及司馬消難奔陳事。以史考之。明徹呂梁之敗。在周宣政元年。先一年周已滅齊。後二年消難方奔陳。又明年周禪隋。是爲開皇元年伐陳。今既題作北齊。又有我大齊語。疑皆當爲隋。○李嶠攀龍鳳碑。蓋宏國於緣鶴之鼎。緣鶴當作綠鶴。離騷曰。綠鶴飾玉。后帝具饗。后帝、殷湯也。伊尹緣烹鵠鳥之薦。脩飾玉鼎以事湯。湯以爲相。鵠鶴二字通用。（說見鳥獸篇。）○又龍顏武肩。有合良之骨法。戴鈐懷斗。似高密之容狀。類當作顏。合當作舍。帝王世紀。文王龍顏虎肩。春秋元命苞。文王四乳。是謂含良。高密乃禹字。亦見世紀。○王勃梓州白鶴寺碑。鹽泉錦室。家稱三燭之毫。疑當作三蜀之豪。蜀都賦。家有鹽泉之井。又云三蜀之豪。○又廣州寶莊嚴寺碑。王堂之居池都。但舉賓良。池疑當作汝。事見後漢王堂傳。一作王商非。○楊炯隔川令李公誌。代恭王之子鄧客爲後。按漢代恭王子義、嗣其父爲王。楚元王子郢客爲侯。今云代恭王之子郢客爲後。尤不可曉。○庾信周安昌公夫人鄭氏誌。東都言讖。司空爲武衛之官。武衛一作玄武。按後漢王梁傳。赤伏符曰。王梁主衛。作玄武。玄武、水神名。司空、水土官也。○李商隱祭伏波廟文。公孫淵之刺客。淵集作弘。俱非。疑當作述。事見馬援傳。○又祭宣武王尚書文。鄙晉室之鬻練。練集作陳。俱非。疑當作練。（鬻也。）事見干寶傳。○此類覽者所宜詳也。

人名一

凡用事有人名與他本異。不可輕改者。○如皇甫湜醉賦。劉蠡作酒德頌。按文選酒德頌五臣注。臧榮緒晉書。劉蠡字伯倫。顏延之五君詠。劉靈善閉關。文中子。劉靈、古之閉關人也。語林。天生劉靈。以酒爲名。並作靈。而唐太宗晉書本傳作伶。故他書通用伶字。○盧肇觀雙柘枝舞賦。燕趙慙妍。威嬙掩嫮。按戰國策。晉文公得南威。三日不朝。曰。後代必有以色亡國者。莊子。毛嬙、麗姬。人之所美也。或迺改威作嬙。○麦度藩葛亮祠堂碑。故州平心與元直神交。謂亮與崔州平徐庶友善也。（庶字元直。）而文粹以故作荆。○孫逖王敬從碑。昔禹石君建陵侯。嘗以訥言敏行。稱爲長者。謂石奮衛綰也。而或以建陵侯作建慶。○權德輿容州刺史戴叔倫誌。西晉則有司農遷。遷字安丘。位至大司農。處士遷之弟也。而集以遷作遷。○此類當以文苑爲正。

人名二

其有訛舛當是正者。○如楊諫大蜡賦。嗤子夏之來觀。夏當作賈。禮記。子貢觀於蜡曰。一國之人皆若狂。子曰。賜、非爾所知也。○劉蒯如石投水賦。漢祖興兮昌言納。劉侯輔兮皇威震。劉當作留。文選運命論。張良遭漢祖。如以石投水。○王起鄒子吹律賦。扣角於斯文。斯當作師。列子。鄭師文及秋而叩角。草木發榮。○錢起洞庭張樂賦。炎民之頌。民當作氏。莊子。黃帝張樂洞庭。有炎氏爲之頌。釋文。炎本亦作炎。○白行簡斬洪毀變賦。朱萍焉能施其術。萍當作泙。莊子。朱泙漠學屠龍。○陳章艾八賦。類宋朗之初來。宋當作宗。荆楚歲時記。宗則五月五日採艾。○陸龜蒙幽居賦。探邱範之智囊。邱疑作桓。魏志曹爽傳。桓範赴爽。司馬宣王曰。智囊往矣。（說略。）○周存授衣賦。趙將軍授新衣而不遺。趙一作桓。是晉車騎將軍桓沖儉素。浴後妻送新衣。沖令持去。妻復送之曰。衣不經新。何緣得故。沖笑而服之。○王甫白馬詩。昆彌還謝力。昆樂府作屍。是左傳狄屍彌所謂有力如虎者也。○包何秋苦詩。御笑無公賦。臨危滑石間。無當作興。孫興公天台山賦。踐蕣苔之滑石。○沈炯勸進梁元帝表。楚人問執燻丹穴以求君。藝文類聚同。句。梁書南史作越人。是莊子。越人三世弒其君。王子搜逃乎丹穴。不肯出。越人熏之以艾。乘以王輿。○梁湘東王薦顧協表。孔愉袁韓伯之才。伯、梁書作繒。俱非。當作續。晉書隱逸韓續傳。孔愉薦之。徵以安車束帛。○虞寄諫陳寶應書。將軍麗非張繡。麗、異。虞識。陳書、南史、通鑑、並作舉。識。按魏志。曹操爲兗州。舉識爲別駕。張邈劫識母弟妻子。操謂遣之。識頓首無二心。既出。遂亡歸。及呂布破。識生得。衆爲懼懼。操曰。夫人孝於親者。豈不亦忠於君乎。以爲魯相。處識迺晉劉琨從事。段匹磾別駕。後往投段。末波。仕於石氏。非有先叛後歸之事也。○薛元超諫皇太子牋。晉明帝之在東宮。中庶子溫嶠。中舍人劉放。按晉書。明帝爲太子。溫嶠爲中庶子。阮放爲中舍人。劉放迺魏明帝時與孫資並用事者。非晉人也。○隋徵陳尚書江總文。劉叔納讒間之計而獲存。按蜀後主劉禪用譙周策降魏。叔當疑作禪。○張叔政棄農判。秦陽之蓋一州。陽當作楊。漢貨殖傳。秦楊以田農而甲一州。○蘇綰家僮視天判。王蘇之宿才。蘇一作朔。是李廣傳。望氣王朔。○李總裕豪俠論。爰盎善劇孟。匿季布。季布、按漢書當作季心。○權德輿弘崇生策問。人疑張嶧詞假高襲。襲當從集作襲。事見後漢文苑傳注。○張說洛州張司馬集序。晉則三楊蕩綴。此用張氏事也。晉張載字孟陽。弟協。字景陽。亢字季陽。並有才藻。屬經。楊當作陽。○李華楊炯曹集序。昔許衡尉與徐孝穆友善。此言許善心之父與徐陵也。陵字孝穆。孝當作孝。（說略。）○顧況廣異記序。嬴姬築市。六日而蘇。姬一作諜。是事見左傳。○又湯之問旱以語怪。旱一作華。並非。當作革。見列子。○權德輿送南安裴中丞序。王產威之教化。當從集作上威產。三國志。上蔿字威產。爲交阯太守。○楊炯恒州刺史王公碑。北臨洛汭。尚想元亮之墳。元亮當從集作元凱。元凱、杜預字也。其遺令兆域。南觀伊洛。○張說鄭國夫人碑。周官禮儀。賓稟宣父之學。父當從集作文。晉韋遐母宋氏號宣文君。得周官音義。○權德輿崔述誌。辱安平戴公之知。於公獲南宮之眷。戴公當從集作戴侯。文選潘岳懷舊賦。余蹤見於父友東武戴侯楊君。始見知名。遂申之以昏姻。謂東武伯楊肇以女妻岳。戴、其證也。鴻仲兄安平公實德輿之妻父。故有戴侯南宮之語。○此類覽者所宜詳也。（○其有兩存或可疑者。○如司馬遷古東周城銘。魯昭公二十二年。成周。晉女叔寬。作新邑。後。書叔寬見左傳。應劭見闕駰。其事頗並顧。○鄭麗卿令狐相公啓。上力於趙襄也。按後漢趙岐字長卿。爲曹操、孔融、舉辭。或是此人。又與伊壺。亦有爭涉。宜詳闕疑。）

文苑英華辨證卷之三

人名三

人名有與史傳集本異、不可輕改者。○如張說表行儉碑、自冀州刺史徽至公十二代、中軍將軍雙虎、至公六葉。按唐宰相世系表、徽生黎、黎生也、也生軫、軫生嗣、嗣生天明、天明生雙虎、雙虎生惠秀、惠秀生嵩壽、嵩壽生伯鳳、伯鳳生定高、定高生仁基、仁基生行儉、乃十二代。自雙虎至行儉、乃六葉。集本脫至公十二代中軍將軍雙虎十一字、止云自冀州刺史徽至公六葉、非也。○常袞盧正己誌、公字子寬、本諱元裕、以聲協上之尊稱、優詔改錫正己、則元裕正己本一人也。而世系表乃以爲兄弟二人。○李華殿王府司馬徐府君碑、君諱堅、字某、名與宗人同、故以字稱。此徐有功之子也。而世系表與本傳並作愉、字堅。○張說節愍太子妃楊氏誌、高祖士達、天授中、以孝明高后之父、追封鄭王、孝明高后、謂武后之妣楊氏也。而集以高后爲高氏。○韓愈董晉行狀、四子全諒、溪、全素、澥。集本或作全道、全溪、全素、全澥。按世系表及愈所作董溪墓誌、溪澥並無全字、蓋全道、全素、皆上所賜名也。○此類當以文苑爲正。

人名四

其有訛舛、質於史傳、當是正者。○如新羅王德眞、織錦作太平詩。新羅王德眞、即新羅王金眞平女也。平死無子、女乃嗣立爲王。大破百濟之衆、其弟子次敏以聞。按唐書本傳、王眞平死、無子、立女善德爲王。善德死、妹眞德襲。十次破百濟、遣弟伊賛子春秋之子、法敏入朝、織錦爲頌以獻。據此、則德眞當作眞德。法敏乃眞德弟伊賛子、春秋之子也。○李嶠賀破契丹表、逆賊孫萬榮。按唐書聖證元年、改契丹首領李赫忠爲靜邊、陳子昂集中亦作萬斬。今契丹已破、賀表猶稱萬榮、非。（續志一）○令狐楚爲鄭儋謝河東節度使表、本使李說、奄從薨逝。說一作悅。按舊唐書、李說貞元十六年十月卒、以鄭儋代之。疑當作說。（又見韓文鄭儋碑。）○侯莫陳悅檄陳蕭摩訶文。按悅以西魏永熙三年卒、後隋伐陳、乃以侯莫陳穎爲行軍總管。悅疑當作穎。○盧思道北齊興亡論、李昌地酒密親、李昌按北史當作孝韶。○沈約授蕭重球左僕射詔、征虜將軍、吳興太守、建安縣開國子蕭重球、重球一作惠休。是南史惠休封建安縣子。徙吳興太守、徵爲右僕射。（詔詞作左僕射。）○楷德璵自挹誌、自挹德璵之族祖。其先殷王戊丁之友、集本同。按世系表、權氏武丁之裔孫、戊丁之友疑當作武丁之支。（續志一）○此類當者所宜詳也。

人名五

其有與史集異同、當並存者。○如盧思道北齊興亡論、僕射高正德。北史本傳作高德政。（通鑑考異、北史作德正、今從北齊書、竹傳敬。）○朱敬則北齊高祖論、趙魏之豪有高虔邕、李元誠、盧文緯。本傳作乾邕、元忠、緯。（以諱作文偉。）○蓋代之傑有薛孤延。本傳作孤延。○庾信拓跋儉碑、儉字慶明、周書、北史、並云儉本名慶明。碑云以公識度嚴明、志節清儉、遂改公名儉、字慶明、則碑爲是。（續志一）○父徽、北史作誠。○又宇文顯誌、二史並作顯和。○司馬裔誌、祖龍、北史作金龍。○柳遐誌、周書作霞。○崔湜元希聲碑、曾大父弘、大父恭、皇考孝節、世系表、（弘、恭、節、皆文。）以弘爲琳之兄、琳生義恭、義恭孝節。○張說馮君衡誌、曾幾、智幾、舊唐書作皆藏。○蘇頲韋抗碑、銀青光祿大夫、太子詹事、贈秦州都督、謚曰貞。諱瑋、表作琨。○張九齡裴光庭碑、太父仁謚忠定、大王父定仁、表作仁基、謚忠定、作定高。時明皇諱隆基、故避基字、而高字亦削去未詳。（公行狀、公第七子、表以爲長子。）○又李仁贈誌、趙郡太守諱鳳昇、表作子雲、字鳳昇。○李邕劉知柔碑、祖朝散大夫、陳留縣長玄遠、表作隋堂縣長務本。○孫逖杜譜議、義康碑、北齊隲州刺史保之孫、隋鴈門郡守伽之子、表以保作伽、伽作保。○四子、次曰惟志。新舊唐書並作承志。○李迥秀裴希惇記、曾祖發慮、表作潛、字知慮。○父之惡、表以希惇爲之爽之子、之隱乃之爽之兄。○蕭昕張九皐碑、子十一人、曰楗、權、柷、桿、表作捷、擢、抗、捍。○韋庶韋彥曹誌、曾祖愿、表作福、字玄福。舊史北作玄。○穆員李抱眞誌、曾祖興、表作永達。○祖恪、表作懷恪。○蕭功曹誌、曾祖愿、表作文愿。又祖元祖、表作元禮。○常袞盧正己誌、父貞慶、表作貞松。○鄭餘慶賈耽碑、考瑗之、表作元瑗。○牛僧孺崔羣家廟碑、懷丹公諱朝、字守忠、表作懿忠。○獨孤及韋氏記、潤南縣主簿懿、表同。句集以懿作懿。○著作郎京偉、儐之妹、集作著作郎京兆從丞相、寫次行下文。韋儐之妹、表作著作郎偉、睦州刺史贊、又別本集八誌皆作著作郎京兆偉之明。贊、贊作儐。亦誤。○逍遙公生民部尚書建安公世恭、表作瑋、字世芸。○建安生上大將軍宋州刺史仁、表作仁祚、仁祚乃仁基之子、仁基乃世恭之弟。○權德輿干定碑、隋司金邢孟、洛相等七州刺史明進、明進生同州河西縣令喜、集作隋司金上士洛相等七州刺史明。明生進、進生同州河西縣令喜、表作周司金上士明、遠生隋州都七職主簿壽、壽生河西令喆。○王光謙碑、隋揚州戶曹

參軍東表作楊州司馬孝京。○韓愈烏公先廟碑、贈尚書諱承治、字基、新唐書作承玭、字重潤、有傳。○又如桂州破西原賊露布、睦州、武陽、珠蘭、金經、黃橙等一百餘洞大賊帥偽號中越王廖殿、偽號柱南王莫淳、偽號拓南王相友、偽號南越王莫尋、偽號象郡王梁寨、偽號鎮南王羅成、偽號戎城王莫濤、偽號南海王羅品等大賊帥武承裴、敬簡二人面縛請罪。按唐書西原蠻傳、推武承裴、韋敬簡爲主、僭號中越王廖殿爲桂南王、莫淳爲拓南王、相支爲南越王、梁奉爲鎮南王、羅誠爲戎城王、莫濤爲南海王、偽號既顛錯、而名亦閒有異者。○此類並注於本文之下。

官爵一

凡官職封爵、有與史異、不可輕改者。○如駱賓王寄東臺詳正學士詩、按唐百官志、鸞鳳中、置詳正學士、而集以正作政。○劉禹錫贈澧州高大夫司馬霫寓詩、按霫寓本傳、拜豐州刺史、後貶歸州刺史、不載澧州司馬、今詩云、一謫雲中級、南游湘水清、則似澧州也。○蘇頲授尹思貞御史大夫制、將作大匠、按唐制、隋煬帝改匠爲監、唐初復舊、天寶中再爲監、今思貞改命在開元初、猶爲大匠、或迺以匠爲監。○張說楊執一碑、司徒鄭王雄之曾孫、司徒集作司空、按隋書觀王傳、贈司徒。○張九齡李仁瞻誌、五代祖始譽懿公璨、始豐集作始封、按世系表、亦作始豐。○權德輿王崇禕碑、一命臨武校尉、蘭州金城府別將、金城府集作金城縣、按唐地理志、蘭州有金城府、又有五泉縣、咸亨二年、改名金城、天寶元年復舊、又有廣武縣、乾元二年更名金城、今云別將、則府爲是。○蘇頲命呂休璟等北伐制、神山府折衝、按唐志、神山府在鄯州、唐大詔令迺作神仙。○莫門楷石等軍總管、唐志、莫門軍在洮州、建康軍在甘州、唐會要乃作莫門建康。○此類當以文苑爲正。

官爵二

其存此弊、當是正者。○如魏謩拜相制、判戶部事、一作兵部侍郎、按新史謩本傳、遷御史中丞、兼戶部侍郎、舊史云、判戶部事、而制詞亦云、武于卿秩、掌我地征、末云依前判戶部事、並無兵部侍郎、當作戶部侍郎、判戶部事。○常袞謝妻封弘農郡夫人表、其後雖有石殉延卿之錫、亦無夫人之號、唐類表無延卿二字、按陳留風俗傳、封丘者、高祖與項氏戰、厄於延鄉、有翟母者免其難、故以延鄉爲封丘縣、以封翟母、則延卿當作延鄉。○郎國公韋孝寬、檄陳文行軍總管、柱國公士彥、柱國公梁士彥傳、當作上柱國、郕國公。○王志愔應正論任延爲武建太守、按後漢本傳、武建當從舊史作武威。○庾信齊王憲碑、都督益、甯、壽等二十四州、益、甯、壽當從周書本傳作益、甯、巴、濃。○又贈太子少保豆盧公碑、此豆盧永恩也、當從本傳作贈少保。（碑中亦作贈少保）○李嶠肇龍臺碑、進封齊國公、齊一作晉、此武士彠也、當從本傳作應國公。○次兄士逸封六安郡公、當從二唐書作安陸縣公、唐志、安州安陸郡安陸縣、無六安郡。（續添）○張說馮昭泰碑、起家左泰格、當從集作奉裕、唐志、唐置兵曹、改司使左右復曰千牛備身、龍朔二年、改千牛備身曰奉裕。○楊炯任晃誌、海陽從事、孤數知名、此用任氏事也、當從集作益州從事、後漢方術傳注、任文公巴郡人、爲州從事、以占術馳名。○白居易元稹誌、六代祖岩封武平公、集作昌平、當從文粹作平昌、見隋書本傳、及唐世系表。○此類覽者所宜詳也。

官爵三

其或有疑當兩存者。○如崔湜赴襄陽詩、題云、授江州司馬、尋拜襄州刺史、檢湜傳同、今詩迺云、始佐嬉陵郡、尋牧襄陽城。○李華衢州刺史廳壁記、武威公李僕射傑、武威一作武陵、按二書書傑傳、並云武威縣子。○常袞謝贈官表、臣亡祖、故慶王文學楚珪、世系表作雍王文學。○李邕謝懲論表、貶臣爲常州司戶、本傳作富州司戶。○洛州司戶崔日知、日知傳作洛州司馬。○沈約封左興盛等制、輔國將軍參軍事、左興盛、直閤將軍劉山陽、齊書作前軍司馬左興盛、輔國將軍劉山陽。○又封李居壬等制、潮陽縣開國男胡松、齊書作沙陽縣。○又封授臨川等五王詔、北中郎將南徐州刺史秀、安北將軍偉、安西將軍憺、梁書作輔國將軍秀、冠軍將軍偉、平西將軍憺。○庾信周大將軍崔說碑、回辨中軍將軍、魏書北史、並作安南將軍。○又楷、鎮北將軍司空、魏、周二書及北史、並作驃騎大將軍、開府儀同三司。○又杀縣永（刪段）碑、斬西城中主、北史本傳作西中郎將。○盧賞平昌縣開國子、傳作昌平縣。○□熙公碑、改封龍支侯、龍支、枹罕郡屬縣也、周書作龍來。○蕭太誌（即蕭泰、蕭周太祖子存太、轉太子中書舍人、周書作太子中舍人、南史作中書舍人、並誤）○楊炯宇文璡碑、曾祖頤和、後魏將軍、集作冠軍、北史本傳作冠軍將軍、（碑與集異、皆文）○崔湜元帝整碑、邵國公武攸望、唐書、攸望封樂國公、攸宜封息國公。○穆員李抱真誌、高祖修仁、啓封申國公、世系表作郟國公。○路巖渾侃碑、迺貴拜約輔大將軍、元慶右玉鈐將軍、鑑、元伯、大壽、太子僕、表作迺貴約輔大將軍、鑑元伯、大壽、太子僕、表作迺貴約輔大將軍、鑑元伯元慶、鎮國大將軍、太壽、太僕卿。○楊炯崔獻行狀、祖弘壽、隋獲嘉縣開國侯、父萬善、皇朝左監門將軍、持節遂州諸軍事、宇降州刺史、表作弘壽、左監門將軍、獲嘉男、萬善、閬州刺史。○顧況韓滉行狀、父休、太子少師、贈司空、權德輿韓滉行狀、父休、太子少保、贈司徒、二唐書作太子少師、贈太子太師。○又如楊炯後周書州刺史齊貞公宇文彪碑、內云、華州刺史、封青州齊國公、而題云青州刺史。○柳冕書帥乞朝覲表、內有盛德之語、唐書冠傳、爲禮部觀察使、而題云青帥、（續添）○凡此者、皆未詳也。

文苑英華辨證卷之四

郡縣一

地名附

凡郡縣名及地名有不可以他本而輕改者。○如楊炯渾天賦、太平太蒙、爾雅、東至日所出爲太平、西至日所入爲太蒙。（即蒙汜也。）太平之人仁、太蒙之人信、而文粹以太蒙作太象。（又任昉志、太蒙之信、太平之仁、集亦作太象。）○吳融沃焦山賦、歸墟之積、或疑當從列子、渤海之東、有大壑焉、實惟無底之谷、名曰歸墟、然初學記所引列子、迺作歸墟。○唐太宗望中南山詩、或疑此詩編在終南山門、中當作終、然詩秦風終南注、終南山卽周之中南山也、潘岳關中記云、終南一名中南、言在天之中、居都之南、故曰中南。○李商隱爲濮陽公陳情表、賁泉滇水、按漢武帝紀、下滇水、滇水出滇陽縣、今屬英州、改作眞陽、而集本以滇作須。○庾信宇文常碑、羅州刺史、又鄭常誌、（刺字文常也。）遷州刺史、按隋地理志、西魏時於竹山縣置羅州、宇文後周於房陵郡置遷州、隋并號房州、碑誌蓋互言也。○又如隨隋二字、通鑑初書楊忠爲隨公、楊堅爲隨王、文帝方省文爲隋、二牂牁郡、漢書皆作牂柯、而後漢、隋書、文選、並作牂牁、皆船杙也、集韻通用、唐人多用此二字、亦或從牛。○此類當以文苑爲正。

郡縣二

其有疑似、當是正者。○如士風賦、堯作平陽、一作成陽、詳此賦序云、雖陽古之大都、賦內又云、雪若時澍、城臨氏曰、昌者、舜漁雷澤、堯作成陽、天乙都亳、沛公潛梁、皆言宋地也、前漢地理志、昔堯作濟成陽、舜漁雷澤、成陽在定陶、有堯冢、迺宋地、堯都平陽、在河東郡、爲晉地、據此當作成陽。○楊炯庭菊賦、昔堯作成陽、（又碧或作晉、詳此賦序云、熊子裴公、左熊子薛公、賦內又云、碧鄉貴族、薛縣名矣、乃指裴與薛也、已如作晉、李周翰反。）河東開喜縣有碧鄉、疑作晉耳。○張說諫則大幸三陽宮表、郡城褊小、集本同、舊史作告成、按唐志、河南府陽城縣、萬歲登封元年、將封嵩山、改曰告成、神龍元年復故名、三年復爲告成、登封縣本嵩陽、中觀中省入陽城、有三陽宮、據此當作告成。○柳宗元唐貞符、謂滌於北、集粹、唐書、並作濮鉛、樓爾雅、東至於泰遠、西至於邵國、南至於漢鉛、北至於祝渠、據此則當作濮鉛。○庾信周崔邕碑、天和中、三州、按隋志、後周時宜陽曰熊州、陸渾曰和州、新安郡中州、皆在河南郡。○又贈鄭、死、丹、綏、恒、五州刺史、北史作廊、（恐是鄭。）延、鳴、五州、當從周書作敷延、丹、綏、長、五州、按隋志、上黨西魏爲敷州、大業二年、改爲潞城郡、內高平縣有敷州、大業初、州廢、弘化郡歸德縣、西魏置恒州、廢、朔方郡長澤縣、後魏置北州、大業三年、州廢、綏州在雕陰郡、延州在延安郡、丹州在延安郡之義川縣、並西魏置、至隋、或改或廢、則是後周未始有恒二州也。○周兗州刺史宇文常碑、都督南兗州諸軍事、南兗州刺史、題世云兗州、當作南兗州、在譙郡、兗州迺魯郡也。○鄭常誌、都督東徐州諸軍事、徐州刺史、徐州當作東徐州、在下邳郡、徐州乃彭城郡也。○吳明徹誌、兗州人、兗州當作南兗州、在江都郡。（又裴藻郡之南兗州。）梁置南兗州、後齊改爲東廣州、陳復曰南兗、有六合縣、舊置秦郡、南史明徹秦郡人也。（卽此郡。）○鄭薰仇士良碑、士良洪農興寧人也、按唐書士良傳、循州興寧人、循州迺海豐郡、洪農當作海豐。○此類覽者所宜詳也。

云，歸祔於鍾塘臨平山之舊墟，則似爲杭人也。碑云海鹽，豈本其鄉而言之乎。○此類並注，或存一作。

年月一

凡年月與他本異，不可輕改者。○如歐陽詹迺鑒賦，癸亥之歲，作幸于西，詳上文云，成八聖之重光，則德宗也，德宗建中四年歲在癸亥，有奉天之幸，而一本迺作癸丑，癸丑爲代宗大曆八年，撫西幸事，且非承八聖也。○張仁亶賀中宗登極表，今月一日，臨至，皇帝去月二十五日，光臨寶極，按二唐書、神龍元年正月丙午，即二十五日，中宗即位，時仁亶在洛州，所上表作去月，爲是，而唐類表迺作五月，失之遠矣。○劉子玄昭成皇太后册文，開元四年秋八月甲辰朔，考通鑑目錄，八月爲是，而唐大詔令迺作七月。○權德輿奏孝子劉敦儒狀，貞元二十年，留守韋夏卿奏聞，臣至洛都，今又十年，考唐書德輿以元和八年罷相，後爲東都留守，自貞元二十年，至元和八年，恰十年，而集本乃作貞元二年。○呂才五行祿命非書，論春秋魯桓公六年九月，又云建申之月，周以子爲建正，九月即七月建申也，而二唐書故作七月，蓋從夏正，則非春秋本文矣。○元稹白氏長慶集敍，長慶四年，樂天手自排纘，成五十卷，予以爲皇帝明年當改元長慶，於是集作明年秋當改元，按長慶四年，穆宗崩，敬宗即位，明年改元，即正月也，按制詔內皆歷敘，長慶五年正月七日，改寶歷元年，安得謂之秋乎。○此類當以文苑爲正。

年月二

其或訛舛，當是正者。○如呂溫山鹿賦，貞元丁卯歲，集作己卯，按丁卯乃貞元三年，己卯則貞元十五年，溫以貞元末擢第，則己卯爲是。○新羅王德真（本傳作德，）織錦作太平詩，永徽五年，德真大破百濟之衆，按本傳，武德四年，新羅王真平遣使者入朝，貞觀五年死，無子，立女善德爲王，二十一年，善德死，妹真德立，永徽元年，攻百濟，破之，織錦爲頌以獻，五年死，據此則永徽五年當作元年。○沈炯勸進梁元帝表，衆軍以今月戊午總集建康，考其月日，當從梁書作戊子。○陳貞節明堂議，光武中興元年，立於國城之南，考漢本紀，當從唐會要作中元元年。○張九齡東封敕書，唐元□六年六月二十六日，立功官人，按唐書，唐隆元年六月二十日，玄宗定內亂，睿宗故元景雲，今避玄宗諱隆，云唐元是矣，復云六年六月，則非。○舒元輿御史臺新造中書院記，謹按高祖大皇帝作大明宮，將二百年矣，當從文粹作高宗天皇大帝，按會要，高宗龍朔二年，修大明宮，改名蓬萊，是年壬戌至太和四年庚戌，元輿作記時，已二百二十九年，若作高祖，則年代懸遠矣。○崔融則天哀册文，神龍元年，歲次乙巳，十二月己巳朔，二十六日甲午，文粹作十一月二日，會要作十二月二十六日，大詔令作十一月己巳朔，二十六日甲午，二唐書、通鑑，並作十一月壬寅，按通鑑目錄，是年十一月丁丑朔，壬寅即二十六日，則諸本誤矣。○常衮貞懿皇后哀册文，大曆十年，歲次辛卯十月辛酉朔，七日丁卯，貴妃獨孤氏薨，十三年六月十七日癸酉，册命以其月二十五日丁酉，遷坐于莊陵，七日丁卯，傳史本傳及文粹，並作六日景寅，又云十三年十月癸酉，其月二十五日丁酉，以月日考之，十月癸酉爲是，大詔令作六月十七日癸酉，又云其年十月癸酉朔，則失之遠矣。○獨孤及綱孤公墓表，至德二年歲次癸酉，又云明年歲在甲戌，集本並同，考通鑑目錄，當作歲次丁酉，明年歲在戊戌。○陳子昂陳拾遺墓誌，是歲龍集癸巳，有周天授二年四月，改元長壽，是歲辰長壽二年迺是癸巳，癸巳非天授二年三年。○張說爲人祭弟文，景龍二年，歲次庚戌正月癸丑朔，十日丁巳，集作景龍三年，按通鑑目錄，景龍四年，歲在庚戌七月，改元景雲，則庚戌非景龍二年三年。○又庚戌年正月壬子朔，亦非癸丑也。○白居易祭崔常侍文，太和九年歲次乙卯二月景子朔，七日壬申，集作丙午朔，十日壬子，按通鑑目錄，當作景子朔，七日壬午。○杜牧黃州祭百神文，月維孟夏，日維辛巳，集本同，詳上文，云四月大赦，六月甲子朔，十八日辛巳，准赦伴祭百神，則孟夏當作季夏，（鑑潛）○溫意摶突厥議，貞觀十三年，頡利初收，來降者衆，當從唐書通鑑，貞觀政要作貞觀四年。○此類覽者所宜詳也。（又如李德裕平泉山居雜記，開成二年，作會昌二年，傳燈錄，作會昌六年，又如李德裕平泉山居雜記，開成二年，作會昌六年，傳燈錄，作會昌五

年月四

其有與史全異、所當考者。○如劉洎論太子初立、請簡賢學長、（一作諫太子疏、實還道書。）藉以良娣之選、施於中國、仰惟聖旨、本求內助、防微慎遠之慮、固非羣下所測、皆乎微賤人物、則與聘納相違、監撫二周、未延一十、遽謂內既如彼、外亦宜然者、恐招物議、將謂陛下重內而輕外也、此段貞觀政要、唐會要、新舊唐書、通鑑、並無、唯文苑有之、會要云、武德九年、立中山王元乾爲太子、貞觀十三年、黃門侍郎劉洎上疏、云云、上遂勑洎、令與岑文本、馬周、遞日往東宮、與太子談論、政要云、貞觀十八年、大帝初立爲皇太子、尚未尊賢重道、太宗又令洎、令太子居凝殿之側、絕不往東宮、散騎常侍劉洎上書、云云、太宗遂令洎與岑文本、馬周、遞日往東宮、與太子談論、按太子承乾以貞觀十七年廢、遂立晉王爲太子、二唐書、通鑑、皆載洎書於立晉王爲太子之後、今云監撫二周、則與政要所載貞觀十八年相近、而會要所載武德九年、及至貞觀十三年、則相遠矣、若以貞觀九年立晉王爲太子、監國、至十二年亦與二周相遠、又洎書云、古之太子、問安而退、異宮而處、今太子一侍天顏、動移旬朔、此以諫太子居凝殿之側也、新史高宗紀云、太宗嘗命太子遊觀習射、太子辭以非所好、頗得奉至尊居膝下、太宗大喜、遂營凝殿側爲別院、使太子居之、則與政要合、會要以爲承乾、恐非、○于邵爲楊炎請尊皇太子第二表、高祖義寧二年五月即位、六月立建成爲皇太子、太宗武德九年八月即位、十月立中山王爲皇太子、高宗貞觀二十三年六月即位、七月立陳王爲皇太子、按二唐書及會要、高宗永徽三年七月立陳王忠爲皇太子、非貞觀二十三年也、然詳此表上下文意、皆謂祖宗即位之年、便立太子、故云六月即位、七月立皇太子、于邵爲楊炎作表、去高宗未遠、不應與唐書會要、牴牾如此、

名氏一

凡遺人名氏、或有以甲爲乙、當以文苑爲正者、○如杜誦哭長孫侍御詩、今載杜甫集中、按中興間氣集、又玄集唐宋類詩、皆云杜誦、高仲武、當唐中興、蕭宗時編、間氣集載誦詩止此一首、又云、杜君詩、平調不失、如流水生涯、浮雲世事、空得生人始終之理、故編之必不誤、近卞圜注杜詩、亦載此篇、雖云或以爲杜誦作、然不明辨也、○林逢請廉政表、（七首）第二表、載柳宗元集中、作第二表、晏元獻公云、柳集第二表、據文苑、迺林逢第三表、而柳集又自別有第三表、第四表亦載柳集、作第三表、詳表文云、兩河之寇盜雖除、（柳集作解除、非、）百姓之瘡痍未合、又云、成先帝之大功、繼中興之盛業、乃穆宗敬宗時事、宗元當憲宗元和十四年已卒、此二表柳集誤收、何疑、○李吉甫郴州刺史謝上表、亦載柳集、以郴作柳、按新史吉甫傳、改郴移饒、爲史乃以郴作柳、是致柳集誤收、況宗元自有柳州謝表、其題作謝除云、奉三月十三日制、六月二十七日上訖、今此表題作謝上、又云、今月二日上訖、考其月日文理、皆非宗元事、其爲吉甫何疑、○羅袞後二銘、其一櫛銘、人有髮、日日思理、有心焉、有身焉、胡不如是、文粹以此爲盧仝作、云、人之有髮兮日日思理、有身兮有心兮、胡不如是、考玉川集梳銘云、有髮兮朝朝思理、有身兮胡不如是、詞雖小異、然爲櫛銘一也、今詳文苑所載袞二銘、枕銘、杖銘、并序、復載後二銘、櫛銘、門銘、并序、其序云、前惟王者之義、無所不正、或得賢以反國、既作枕杖二銘以風、復念時人歉於自修、卒迫善及禍、或侈滿不能長圖、因亦銘諸

櫛、而諸門、又勸、以序觀之、則四銘皆袞所作甚明、文粹既載袞前二銘、遺以盧仝門銘列於袞所作杖杖二銘之前、又以全櫛銘列於枕杖二銘之後、已自可疑、或者玉川亦有此作、其詞偶同乎、近世眉山成本編唐三百家名賢文粹、亦與姚鉉同、殆未見文苑故邪、

名氏二

其有舛誤、當是正者、○如梁武帝白紵歌二首、其一、朱絲玉筯雜象筵、飛管促節舞少年、短歌流日未肯前、令笑一轉私自憐、其二、朱光灼爍照佳人、含情送意遙相親、嫣然宛轉亂心神、非子之故欲誰因、二篇文苑共作一首、而郭氏（茂倩）樂府析而爲二、其二題作沈約、夏白紵歌、又自別有武帝一首、纖腰嫋嫋不任衣、嬌態獨立特爲奇、赴曲君前未忍歸、上聲急調中心飛、○唐太宗遼東山夜臨秋詩、秋風何凜冽、白露爲朝霜、柔條朝夕勁、綠葉日夜黃、明月出雲崖、皎皎流素光、披衣臨前庭、嗷嗷晨鴈翔、按文選及初學記、並作曾左思雜詩、而初學記自別有太宗遼東山夜臨秋詩、煙生遙岸暝、月落半崖陰、連山驚鳥亂、隔樹鬬猿吟、○蘇味道正月十五夜詩二首、其一、火樹銀花合、星橋鐵鎖開、暗塵隨馬去、明月逐人來、遊妓皆攜李、行歌盡落梅、金吾不惜夜、玉漏莫相催、其二、玉漏銅壺且莫催、鐵關金鎖徹明開、誰家見月能閑坐、何處聞燈不看來、按藝文類聚、初學記、歲時雜詠並以第二篇爲崔液夜遊詩、以上三詩、類聚、初學記、樂府所載、與前詩相聯、恐當時誤編耳、○高適行路難二首、其一、君不見門前柳、榮耀暫時蕭索久、君不見路上花、狂風吹去落誰家、誰家思婦見之嘆、蹙首不梳心縣亂、盛年夫壻長別離、歲暮相逢色凋換、其二、君不見富家翁、舊時貧賤誰比數、一朝金多結豪貴、百事勝人健如虎、子孫成長滿眼前、妻能管絃妾能舞、自矜一身或如此、卻笑傍人獨愁苦、東鄰少年安所如、席門窮巷出無車、有才不肯學干謁、何用年年空讀書、郭氏樂府以前篇爲賀蘭進明作、以後篇爲適第一篇、而適自別有第二篇、長安少年不少錢、能騎駿馬鳴金鞭、五侯相逢大道邊、美人絃管爭留連、千金如斗不敢惜、片言如玉莫棄捐、安知顏色遠昔者、暮宿靈臺私自憐、適集與樂府同、則前篇爲進明作明矣、○劉長卿宮子怨詩、乖柳覆金堤、蘂亂柔條、花齊水溢、美容沼、花飛桃李蹊、採桑秦氏女、織錦竇家妻、關山別宮子、風月守空閨、恒歎千金笑、長乖雙玉啼、解龍隨鏡隱、彩鳳逐帷低、飛魂同夜鵲、倦寢憶晨雞、暗牖縣蛛網、空梁落燕泥、前年過代北、今歲往遼西、一去無消息、那能惜馬蹄、此篇長卿集不載、而郭氏樂府及洪氏容齋續筆、並以爲薛道衡作、昔昔鹽、桂陽夢、迴鑑、陌陽帝誅道衡曰、更能作空梁落燕泥否、趙嘏有廣道衡詩二十首、每一句作一篇、即用前詩句也、文苑、宮子怨因韋穀編唐才調集作劉長卿、而誤邪、洪氏云、玄怪錄載、蘇蔡三娘、工唱阿鵲、又有突厥、蕭、黃帝鹽、白鴿鹽、神雀鹽、疎勒鹽、滿座鹽、歸國鹽、唐詩、媚賴吳娘唱是鹽、更奏新聲刮骨鹽、歌詩謂之鹽者如吟行曲引之類、今南嶽廟樂曲有黃帝鹽、而俗傳以爲黃帝炎、長沙志從而實之、蓋不考也、○韋元甫木蘭歌、按劉氏、（文莊）郭氏樂府、並云古詞無姓名、郭氏又曰、古今樂錄云、木蘭不知名、浙江西道觀察使兼御史中丞韋元甫續附入、則非元甫作也、○司空圖燕歌、按麗情集乃沈亞之作、其歌云、爲薛詞人沈下賢、長歌更與分明說、下賢、亞之字也、蓋作燕燕傳、併作此歌、而司空圖集無之、則非圖作

也。○賈島卻赴兩巴留別蘇臺知己詩。載長卿集中。長卿嘗貶南巴尉。而島集無之。則非島作也。○又如爲文武百官請復尊號六表。載柳宗元集中。而本卷迺作常衮。按唐類表作崔元翰。文苑總目作類表。而本卷迺作常衮。按唐德宗與元元年幸奉天。削去徽號。貞元五年。百官請復徽號。即此六表是也。（魯按此載貞元五年六年。百官請復徽號。正指此事。）是時崔元翰爲禮部員外郎。歷知制誥。唐書稱其詔令溫雅。則類表云元翰作是矣。況又總目明言取之類表乎。本卷乃誤作常衮。衮於建中初卒。至是已十年矣。又柳文收此表。或入正集。或入外集。按宗元年譜。貞元五年。方十七歲。（時其父以事貶永州。發愛投匭。）八年。始貢京師。其誤可知。○賀赦表六首。類表以爲李吉甫作。而文苑以爲李邕。按邕天寶初卒。而此六表迺在代宗、德宗、憲宗時。況文苑於五百五十九卷有重出一表、題云李吉甫乎。又第二表末云謹遣當州邵上表末語同。則非邕作也。（邵鈺爲○中書門下賀被表。類表以爲令狐楚作。而文苑以爲獨孤及。按此表載憲宗尊號。乃元和中也。及以代宗大歷十二年卒。決非及所作。明矣。（及集軒此。）○乞朝覲表。類表以爲柳冕作。而文苑以爲李俛。按唐書柳冕傳。亦載此表。決非俛所作也。○袁邕管黃家賊事狀。類表中承作。按元和十一年。裴行立爲杜鴻漸發兵誅黃少卿。時宗元在柳州。代裴中丞作。按宗元集云。代裴中丞作。按元和十一年。裴行立爲杜鴻漸發兵誅黃少卿。時宗元在柳州

貞元十年貶，穆於元和元年除拾遺，相去十一年，而續集亦無之。○白居易諫不用姦臣表，按表言元稹尚居台司，裴度爲東都留守事，又云職當諫列，然元白交分始終不替，方元傾覆時，白亦不在諫列，而本集亦無之。○梁貞陽侯與王太尉僧辯書，及爲僧辯答貞陽侯書三首，非題作陵作。按陳書徐陵傳，齊送貞陽侯蕭淵明爲梁嗣，遣陵隨還，僧辯不納淵明，往復致書皆陵詞，今僧辯答書，又曰陵作，恐非也。○此類皆所宜詳也。

題目一

凡題目有訛舛，當是正者。○如張說三月三日承恩讌樂遊園詩，三日集作二十日，其詩云，旬宴美成功，則非三日矣。今酒題作三日，編入上巳門。○李白秋夜獨坐懷古集作懷故山，詩意昆明，今酒題作懷古，編入懷古門。○李益宮苑花，集作宮怨，詩云，露濕晴花春殿香，月明歌吹在昭陽，假將海水添宮漏，共滴長門一夜長，今酒題作宮苑花，編入雜花門。○顏師古太宗廟樂舞名議，貞觀十四年六月一日，詔曰，殷薦祖考，以崇功德，比雖加以誠潔，而廟樂未稱，宜令所司制定奏聞，於是師古立議，與後篇許敬宗定宗廟樂議，實一事也，豈有貞觀中而預議太宗廟樂舞名乎，當題作定宗廟樂舞名議。○蘇頲唐中宗謚議冊文、唐大詔令、文粹，並作謚冊文，或謂此篇有臣等上議之語，而首末酒類謚冊，故題曰兼云謚議冊文，始一時變禮，然謚議謚冊文，苑自分兩門，此爲可疑耳。○柳宗元左常侍柳渾謚議，按宗元酒渾姪孫，作渾行狀，行狀載九百七十七卷，仍作此上考功狀，下太常博士裴寬，因謚曰貞，本集並載其事，而寬議不錄，今酒編在謚議中。

題目二

又有題目是，而文則非者。○如杜甫病馬詩二首，其一、致此自驛遠，乃蕃劍詩，其二、乘汝亦已久，則病馬詩也。○李嘉祐奉陪韋潤州游鶴林寺詩二首，其一、沴氣滯金虎，乃潤州楊別駕宅送蔣侍御收兵歸揚州詩，已入二百七十一卷送行門中，其二、野寺江城近，則游鶴林寺詩也。○吳均雪詩，雪逐春風來，過集巫山野，瀾漫雖可愛，鑣揚距堪把，問君何所思，思昔同心者，坐須風雪霽，相期洛城下，此篇與類聚同，而一百五十六卷重出，酒作雲詩，以雪逐爲雲逐，風雪爲風雲，誤矣。按類聚自有吳均雲詩二首，其一、飄飄上碧虛，藹藹隱青林，芬氳如有意，縈鬱距無心，其二、白雲蒼梧來，過佛章華臺，逢河散復卷，經風合且開。○張籍送邊使安西將，各是一詩，二百九十七卷既有送邊使詩，而三百卷安西將又以送邊使詩充之。○溫庭筠重題端正樹望苑驛，各是一詩，二百九十八卷既有望苑驛詩，而三百二十六卷重題端正樹，又以望苑驛詩充之，今各用集本釐正。○馬周請崇節儉及制諸王疏，酒是初除監察御史論奉親宗廟，遷封樂工等疏。○杜佑尚書官議，乃是僕射議，今以新舊史增入馬周疏，以通典增入杜佑議。

門類

凡門類混淆，當是正者。○如梁簡文帝祭臺詩、周明帝過舊宮詩，並在應制門，二詩既非應制，又無和篇，凡應制者，或首列一節，餘奉和，況祭臺詩又已編入三百十二卷臺門乎。○崔國輔長信宮一首，王昌齡二首，元在長門

巷中，長門酒陳后，長信酒班婕妤，今移入長信宮門。○費昶發白馬詩，元在樂府白馬類，按白馬酒曹名，故加發字，與朝白馬不同，今移附於末。○李尚書讓兼右僕射張說讓中書侍郎殿大夫武謝黃門侍郎，三表皆在宰相門，按唐僕射雖爲尚書省長官，號爲宰相，而李尚書酒宗卽位爲中書侍郎，景雲二年，方同平章事，則中書侍郎未便爲宰相，帶平章事者爲宰相，如褚遂良、崔日用皆爲黃門侍郎或參綜朝政，或知機務，酒宰相之任，今殿武爲黃門侍郎，黃門東臺，掌武侍中之職，並是讀武后徙政太子，第一篇疏，並是讀武后徙政太子，第一篇內因及封諸孫事，遂立爲封建門，誤矣，當改爲復辟，第一篇又重出在動詞門，亦誤。○阜甫湜顯況集序，集作顯況詩集序，文苑元分文集序，詩集序，今編入文集門，當在詩集中。○柳宗元送徐從事北遊序，此非遊宴也，酒編入送宴門，當在送別中，與七自三十二卷送辛弟庶遊南鄭序一類。○又墓誌有宰相門、職官門、太子少師崔公、宰相崔圓之父，終河東判官，贈太子少師，酒入宰相門。○相國李抱真、宰相周墀，酒入職官門。○獨孤及鴈子韋八誌、男子也，酒入婦人門。○李商隱重祭外舅司徒公文，親族也，酒入交舊門。○文章門而有非文章者，呂溫代李將軍與曹閑劉尚書代呂侍郎與徐州張尚書二書是也。○邊防門而有非邊防者，王勃與契苾將軍、駱賓王與程將軍二書是也。○邊諜門而有非邊諜者，韓愈上李實尚書，自居易上陳給事，杜牧，劉蛻投知己，薛逢上崔鹽鹽等書是也。

脫文一

凡有脫文見於他本者。○如梁簡文帝初秋詩，羽翼晨猶動，珠汗晝恒揮，秋風忽嫋嫋，向夕引涼歸，卷幌通河色，開窗望月輝，晚花欄下照，疎螢簟上飛，直置猶如此，何況逢是，○劉孝綽對雪詠懷詩，桂華殊皎浮，光亂紛璧，稽照朗彩蘭，鶴鴿搖羽皎，柳絮亦霏霏，詎比成池曲，飄飄十里飛，恥均班女扇，羞儷曹人衣，未能奏絺綺，何日辨國蘭，坐銷風露至，鸞鵠拂翅歸，相彼猶日得，嗟予獨有違，終朝守玉署，方夜勞石扉，文苑與初學記止有前八句，而集本賓遊聯珠璧，暉偶懷筆車，是良知高蓋，非寄言謝端木，無爲陳巧機，龍隱禁門通，遠車響北闕，鄭履入翹作校書祕書省對雪詠懷，有全篇如上。○何遜早朝詩，詰旦鐘聲南宮，宿霧開馳道，初日照相風，旨徒紛絡繹，騶御或西東，誓喧耳目外，遠保性靈中，方厭一作遊朝市，此說不爲容，文苑與類聚止有前八句，而集本題作早朝車中聽望，有全篇如上。○蕭子顯日出東南隅，玉衡上遊追，陽城射淩霄，光照窗中婦，裝燕歌行，類聚與文苑並略，而郭氏樂府有全篇，日出東南隅曰，大明上遊追，陽城射淩霄，光照窗中婦，絕世同阿嬌，明鏡盤龍刻，鬱羽鳳凰雕，文苑、類聚無此二句，迢迢梁家髻，冉冉弱蒙宮，鬱紈紈重錦，海鬘開飛綃，三六前年幕，四五今年朝，無此四句，蠶園拾芳蘂，桑陌採柔條，出入東城裏，上下洛西橋，無此二句，路逢車馬客，飛蓋動翩翩，單衣鼠毛織，寶劍羊角銷，大夫疲應對，御者輟銜鑣，本西家宿，君自上宮要，漢馬三萬匹，夫壻仕嫖姚，鑾鑾虎頭綬，左珥四句，十五張內侍，十八賈登朝，皆笑顏郎老，盡訝董公超，無此二句，○燕歌行曰，初春麗景鶯欲嬌，桃花流

水遶河橋。薔薇花開百重葉。楊柳覆地數千條。隴西將軍號都護。樓蘭校尉稱嫖姚。（無此二句。）自從昔別春燕分。經年一去不相聞。無復漢地長安月。唯有漠北劍城雲。淮南鏡（一作桂。）中明月影。流黃機上織成文。充國軍行（一作行軍。）隨築營。陽史討虜陷平城。城下風多能卻陣。沙中雪淺距停兵。（無此六句。）關國小婦猶年少。羽林輕騎數征行。遙聞陌頭採桑曲。猶勝胡笳邊地聲。笳聲向暮使人泣。還使（一作長歎。）閨中空佇立。桃花落地杏花舒。桐生井底寒葉疎。（上句一作桃抽。下句一作春花舒。）試爲來看上林鴈。應必（一作）有遙寄隴頭書。○沈約酧謝宣城詩。王喬飛鳧舄。東方金馬門。云云共十韻。見文選。而文苑止從類聚載上七韻。無下三韻。蓋類聚初學記。並是節文。而文苑止以二書編之耳。○顧況短歌行。（文粹作悲歌。）三首。邊城路。今人犂田昔人墓。岸上沙。昔時江水今人家。今人昔人共長歎。四氣相催節迴換。明月皎皎入華池。白雲離離度青漢。（以上文苑無。）我欲昇天天隔霄。我欲渡水水無橋。我欲上山山路險。我欲汲井井泉遙。越人裂被今何夕。獨立沙邊江草碧。紫燕西飛欲寄書。白雲何處逢來客。（其一。）新繫青絲百尺繩。心在君家轆轤上。轆轤一轉一惆悵。何處春風吹曉幕。江南浪水通朱閣。美人二八顏如花。泣向春風畏花落。臨春風。聽春鳥。別時多。見時少。愁人一夜不得眠。瑤井玉繩相對曉。（其二。文苑無此四句。）軒轅黃帝初得仙。鼎湖一去三千年。周流三十六洞天。洞中日月星辰聯。騎龍駕景遊八極。軒轅弓劍無人識。東海青童寄消息。（其三。無上四句。文苑元本同。）○聶夷中送友人歸江南詩。皇州五更鼓。月落西南維。此時有行客。別我孤舟歸。上國身無主。下第誠可悲。天風動高柯。不振短木枝。歸路無愁腸。省家無愁眉。春日隋河路。楊柳飄飄吹。文苑止收前六句。今以集本增入。○宋之問幸未央宮應制詩。春發幔城中。集作春發幔城東。仍有四句。登高省時物。懷古發宸聰。鍾逕長樂處。臺識未央中。文苑以東作中。遂脫四句。○吳邁遠飛來雙白鶴詩。千里猶待君。仍有四句。樂哉新相知。悲來生別離。持此百年命。共逐寸陰移。文苑止作一句。遂脫二十字。今各增入。（續添）

文苑英華辨證卷之七

脫文二

又如徐陵册陳王九錫文。亂雖永久。翠盜孔多。浙右凶渠。連兵構逆。豈止千兵五校白雀黃龍而已哉。公以中軍元帥。選是親賢。姦宄塗窮。瀧然冰泮。自豈止至塗窮二十七字。見陳書。而文苑從南史。止云勢窮力盡四字。○沈炯勸梁元帝表。陛下日角龍顏之姿。表於徇齊之日。彤雲素氣（南史作雲。）之瑞。基於應物之初。博覽則大哉無所與名。深言則曄乎昭（南史作文。）章之觀。忠爲令德。孝實動天。加以英威茂略。雄圖武算。指麾則丹浦不戰。顧盼則版泉自蕩。七十六字。見梁書南史。而文苑止作陛下孝實動天。忠爲令德。加以（四字。）威窮。（同版泉自蕩。）○上官儀賀涼州瑞石表。伏見涼州都督李襲譽表昌松瑞石。合百一十字。史文曰。高皇海出多子。李久王八千年太平天子。李世民王千年太子李治。書燕山人。樂太國子。尚汴謂曉文。仁通千古。大王、五王六王、七王、十王、鳳尾才子。天子武文。貞觀昌大聖廷。四方上下萬治。忠孝爲善。按唐書五行志。貞觀十七年八月四日原州昌松縣鴻池谷有石五。青質白文。成字曰。高皇海出多子。李元王八十年太平天子。李世民千年太子。李治。書燕山人七。樂太國主。尚汪譚熒文。仁邁千古。大王、五王、六王、七王、十鳳毛才子。七佛八菩薩及上果佛田。天子文武。貞觀昌大聖延。四方上不治。示孝仙戈八爲菩。詞既異同。而文苑脫十一字。新史云。樂太國主。指安樂太平公主七佛八菩薩及上果佛田指武后。則十

字當增入，然與百一十字數皆不合。○許敬宗賀朔日冬至表，伏見宣義郎李淳風表稱，竊見古歷，分日起於子半，勘得今歲十一月甲子朔旦冬至，而故太史令傅仁均欲尊異張賀玄法，減餘稍多，子初爲朔，遂差三刻，用乖天正，脫二十一字，當增入。○隋文帝求賢詔，見隋書仁壽三年，凡五百餘字，文苑止載庶政爲懷以下百餘字。○權德輿歲星居心贊，文苑與集同，而文粹所載多百餘字。○元稹賢良策，文苑、文粹、文類止云設三式以任人，而集本作四式，文類本。○許籌挂禪師影堂記，自結廬而下，多脫略三不能，止有二不能，今以傳燈錄增入。○彭城王徽征鎮文，周太祖檄高歡文，脫略亦多，今以宋書范曄傳及周書北史增入。

脫文三

其有他本節略，而文苑有全篇者。○如劉孝威望雨詩，瓊綴挂繡幕，象簴列華牀，侍童拂羽扇，廚人奉溫漿，內則有爐有盧，注：盧，涼也。類聚、初學記並無此四句。○王冑奉和悲秋應令詩，秋天擬文學，秋水擅莊豪，草澤囊霞露，波卷洞庭風，使坐飜桑葉，長坂歇蘭叢，籥喧猶有燕，陂靜未來鴻，蟬噪聞疑斷，池清映似空，劉安悲落木，曹植歎征蓬，重明豈疑滯，無累在淵沖，隨時四序合，遷物五情同，發言彤側隱，審作挺神功，下材均朽木，何以慕雕蟲。此篇前五韻初學記作蕭愨秋日詩，文苑一百七十八卷亦載云，庾信作，而一百七十九卷乃十韻，共題王冑作，觀其詞意，只是一篇，當以十韻爲正。○宋之問送杜審言詩，臥病人事絕，聞君萬里行，河橋不相送，江樹遠含情，別路追孫楚，維舟弔屈平，可惜龍泉劍，流落在豐城，集本同，近洪氏澤絕句詩選入，止收前二韻。○駱賓王帝京篇，春去春來苦自馳，爭名爭利徒爾爲，久留郎署終難遇，空掃相門誰見知，集本無此四句。○張說開元大衍歷序，勒成一部，名曰開元大衍歷，經七章一卷，長歷三卷，歷議十卷，立成法十二卷，天竺九執歷一卷，古今歷書二十四卷，略例奏草一卷，凡五十二卷，按唐會要云，經章十卷，長歷五卷，歷議十卷，立成法天竺九執歷二卷，古今歷書二十四卷，略例奏草一卷，凡五十二卷，唐藝文志云，大衍歷一卷，又歷議十卷，歷立成十二卷，歷草二十四卷，七政長歷三卷，心機算術括一卷，二書雖與文苑小異，而其卷具存，惟集本文粹脫長歷三卷至天竺九，凡十七字，九執酒歷名，出西域也。○李德林天命論，隋書本傳，於內節去自流於戶外至入司文武五百六十五字，（續志）○劉洎請太子弊賢重道書，諸本於內節去竊以良娣之選至重內而輕外也一段，（貞觀十一年月篇）○魏徵明堂議，自五帝至誠感自中九十四字，何者至罔知一百五字，顏師古議，自聖上至僉議一百五十四字，舊唐書、會要、文粹並節去，（並續志）此類皆當從文苑。

脫文四

其有元本脫逸，而文苑因而襲之者。○如徐彥伯題李適碑陰詩敍云，人三章，章八句，合一十五章，據此當有五人名氏，其詩每名三章，今止有徐詩二章。○嶢峻（字並之，以字行）諫安福門酬樂表，與舊史所載同，但三不可，舊史作四不可，四不可作五不可，既有五不可，卻無三不可一段，而新史亦以爲陳五不可，疑脫一段。○杜牧沈傳師行狀，出爲湖南觀察使兼御史大夫，凡三歲轉爲，此下舊本並同，疑有脫文，按舊史傳師出爲湖南，入爲尚書右丞，出爲洪州，轉宣州。○此皆可疑而亦可闕者也。

同異

凡詩文與他本有異同而詞異者。○如柳顧言奉和晚日楊子江應教詩，詰旦金鐃發，聯翩出城闕，鮮雲臨葆蓋，細草藉班輪，千里煙霞色，四望江山春，梅風吹落蕚，酒雨滅輕塵，日斜歡未畢，容想良非一，風生疊浪起，霧捲孤帆出，接蘂鄰繁星，高論光朝日，空美鄒枚侶，終謝淵雲筆，初學記亦載一首，入江都會所，長洲有舊名，西流控岷嶺，東汎通蓬瀛，未覩纖羅動，先聽遠濤聲，空濛雲色晦，浹疊浪華生，欲知春雨歇，當觀飛旆輕。○許渾和友人送僧歸桂州靈巖寺詩，楚客送僧歸故鄉，海門帆勢落瀟湘，碧雲千里暮愁合，白雪一聲春思長，滿院草花平講石，遶龍藤葉蓋禪牀，憐師不得隨師去，已戴儒冠事素王。許集有此詩二首，前四句同，後四句異，云柳絮擁堤添柳軟，松花浮水注瓶香，南宗長老幾年別，聞道半巖多影堂。前詩題作和浙西從事劉三復送僧南歸，後詩作和友人送僧歸桂州靈巖寺，豈文苑誤耶。○方干鈷雪寄喻鳧詩，密片繁聲久未銷，蕭風雜霰轉飄飄，澄江莫辨長流色，疑柳難拈自動條，溼氣添寒酤酒夜，素花迎隔卷簾朝，此詩行逕無人迹，唯望徽之問寂寥。方干集中別載一首，密片無聲急復遲，紛紛猶勝落花時，逡巡不雪藏涉洛，宛轉偏宜傍柳枝，透室虛明非月照，滿空迴散是風吹，高人坐臥才方逸，援筆應成六出詞，（按唐宋類詩，作杜荀鶴作，而杜集亦無之。）○杜弼爲東魏檄梁文，與類聚通鑑並同，惟魏書島夷蕭衍傳，文既詳複，先後亦異，其同者數百字而已。○陳鴻長恨歌傳，見麗情集，京本大曲詞多異同。○以上二篇，今並錄於本篇之後。○又如答魏和移文二首，前篇何敬容作，頗詳，後篇任孝恭作，見類聚，其文大同小異。○李德裕集鈷二首，前篇鄭亞作，蓋亞爲桂帥時撰，今德裕集用之，後篇李商隱作，疑亞先委判官商隱代作，亞後改定，故有異同。○以上四篇，文苑並收，覽者所宜詳也。

文苑英華辨證卷之八

雜合一

凡詩有一篇析而爲二、二篇合而爲一者。○梁武帝白銅鞮歌三首。一作襄陽路銅蹄。陌頭征人去。閨中女下機。含情不能言。送別沾羅衣。其一。草樹非一香花葉百種色。寄語故情人。知我心相憶。其二。龍馬紫金鞍。翠毦白玉羈。照耀雙闕下。知是襄陽兒。其三。見郭應乾來。爲首句。按郭氏云。隋書樂志。襄陽白銅蹄。梁武帝自爲三曲。又令沈約爲三曲。今洛志無。古今樂錄。沈約又作其和云。襄陽白銅蹄。聖德應乾來。合從樂府。○張率長相思二首。長相思。久離別。美人之遠如雨絕。獨延佇。心中結。望雲雲遠散。望鳥鳥飛滅。遠望終若斯。珠淚不能雪。其一。長相思。久別離。所思何在若天涯。鬱鬱相望不得知。玉階月夕映。羅帷風夜吹。長思不能寢。坐望天河移。其二。見樂府。今文苑從類聚。無遠望終若斯、珠淚不能雪二句。遂合爲一首。詳前後數篇。當從樂府作二首。○劉孝威蜀道難。玉壘高無極。銅梁不可攀。雙流迸蠶道。九坂邐陽關。鄧侯東馬度。王生斂轡還。斂轡懼身尤。叱馭奉王猷。樂府作懼身充叱馭。孝王若驚懼。若恐千金重。詎爲萬里侯。戲馬吞珠界。揚旍灑錦流。沈犀厭怪水。握鏡表靈丘。禹山金璧有光輝。遞客車馬尚輕肥。獨想王褒擁節反。更憶相如乘傳歸。君平子雲閒無嗣。江漢英靈信已衰。此篇文苑與類聚同。惟郭氏樂府析前五言八句後七言六句爲二首。而無中間六句。劉氏樂府又止有前八句。當從文苑爲一首。○江總姬人怨。天寒海水慣相知。空牀明月不相宜。庭中芳桂憔悴葉。井上疎桐零落枝。寒燈作花春夜短。霜雁多情復結伴。非爲關水望秦川。直至思君腸自斷。又姬人怨服散篇。薄命夫壻好神仙。逆愁高飛向紫煙。金丹欲成猶自鍊。玉酒新熟幾千年。妾家邯鄲好輕薄。特愛仙童一丸藥。自愁行處綠蒼生。何悟啼多紅粉落。莫輕小婦狎春風。羅襪也得步河宮。雲車欲與應相待。羽衣未去幸須同。不學簫史還樓上。會逐姮娥戲月中。二詩本集及類聚合爲一篇。今詳題目。一爲姬人怨。一爲姬人怨服散篇。本集、類聚、止作姬人怨。正與詞相應。當從文苑爲二首。○元稹西廂小松詩。松樹短於我。清風亦已多。況乃枝上雪。動搖徹月波。幽姿得閒地。距成歲蹉跎。但恐度終構。辭君當奈何。簇簇枝新黃。纖纖攢素指。柔莖漸依條。短莎還半委。清風日夜高。凌雲竟何已。千歲盤老龍。脩鱗自茲始。此詩文苑與集本併爲一首。詳其詞意。既是兩韻。又用二清風字。當爲二首。（餘悉）此類覽者所宜詳也。

避諱

凡避諱而易以他字者。○如庾信蕭太誌。周書、北史、並作蕭泰。庾信蕭避周太祖諱。泰改作太字。○虞寄諫陳寶應書。見南史本傳。以世故作艱。故不世作勤。俗庇民作庇人。迺作史者避唐諱耳。○許敬宗堦賢良詔。用生民庇民致治成治字。而唐大詔令。改爲生靈庇人致政成化。當唐太宗時二名不偏諱。見實錄及會要。高宗雖諱治。而此詔在貞觀二十一年六月。疑是後人追改。○新羅王織錦作詩理物體含章。理、唐書本傳作治。此在高宗永徽元年獻詩。當避高宗諱。則理字是。○崔沔對應封神撥舉賢良策。用治字世字。時神功元年。武后雖已革命。不應便用唐諱。○蘇頲冊開元神武皇帝文。開者。泰也。罔不亨。亨疑作享。或謂肅宗諱亨。故改作亨。然此先天二年冊文也。時肅宗諱嗣昇。開元十三年。改諱浚。二十六年改諱紹。天寶二載。方改諱亨。安得預爲之諱乎。○又有避家諱者。如杜甫宴王使君宅詩留樓上夜闌世謂子美不避家諱。詩中兩押閑字。麻沙傳孫氏。覩杜詩押韻。作卜夜閑。北斗閑。今文苑亦作卜夜閑。其實皆非也。或改作夜闌。又不在韻。按卞氏集注杜詩及別本。自是留樓上夜闌。蓋有投轄之意。上字訛爲卜字。闌字訛爲閑字耳。北斗閑者。迺諸鼎詩。曾閃朱旗北斗殷。殷於顏切。紅色也。用班固燕然銘。朱旗絳天之意。或者當國初時。宣祖諱殷正緊。音雖不同。字則一體。遂改爲閑邪。文苑不載諸將詩。因併及之。

異域

地名附

異域國名。有與史傳異者。○如紇扢斯門。按唐書黠戛斯傳。黠戛斯古堅昆國。亦曰紇扢斯。後訛爲黠戛斯。李德裕與紇扢斯書。與前篇黠戛斯書。及唐黠戛斯傳。事迹並同。今文苑既出黠戛斯門。又有紇扢斯門。誤矣。○韓愈送鄭尚書序。眞臘于陀利之國。按南史、通典、並作干陀利。而諸本韓文並以干作于。○又烏公先廟碑。從戰榛麓。集本、文粹、並作榛禄。榛禄、山也。○杜牧爲中書門下請追尊號表。鄭吉之理焉壘。班超之鎮地乾。焉當作烏。地當作他。見二漢書。如通鑑考異。焉者入氐于魏。按魏書皆作烏耆。云漢時屬國也。按漢書作焉。蓋字之訛耳。

凡鳥獸名有訛舛、及與他本異者。○如喬彝渥汗馬賦、夏后九伐、按山海經大樂之野、夏后啓於此舞九代馬、則伐疑當作代。○張仲素千金市駿骨賦、豈辨蜀蠋之洪胤、按顏延年赭白馬賦、帖雲蠋分則疑、疑當作雲。○張說隴右監牧碑、騑駬驛駱、按詩有驛有駱、騑作駱、騑作駱、騑雜作駱、駱作騑、有驛有雜注、白馬黑鬣曰騑、赤身黑鬣曰駱、赤身黑鬣曰騑、黑身白鬣曰雜、又乘乘駱注、騑白雜毛曰駱、此碑止用詩中語、集本恐非。○牛上士師子賦、豈方姿於離條、條當作鯈、張景陽七命、曰抑鯈鱗（一切切、白虎也、下武公切、虎也）。○石鎮國兩賦、雖鳧鵠而異稟、將斷續而則悲、鵠、莊子作鶴、鄭惰逆金城公主適西蕃詩、貴主悲黃鵠（雜日用詩、雙鵠顧馬、注云、李邕詩、上林苑雙鵠、馬侯繫鵠、李賀詩、馬侯繫鵠）。鶴、漢書作鵠、按玉篇、鵠、何各切、鶴、胡篤切、（漢書注云、鵠入真、音胡篤也）似是二物、如莊子鵠不日浴而白、陸德明音義直云鵠又作鶴、並胡洛切、則是一物、又藝文類聚鶴門亦有鶴事、樂府飛來雙白鵠、一作白鵠、則鵠鶴通用、不可輕改。○鳧鵠語判、驗茲鴉鵲取效何異於公明、公明、管輅字也、此判題云、鄰婦殺夫、鵲來相告、事見管輅傳、則鵠疑當作雒、古沃切、玉篇、雒、雒鵠似鵠、而周禮設其鵠注、鴉鵠小鳥、今並存之。○此類覽者所宜詳也。

草木

凡草木名有訛舛、及與他本異者。○庾信枯樹賦、松子古度、平仲居漢、按左思吳都賦、平仲君遷、松梓古度、注指木名、楷梓木、出交阯、蟲文類聚、古文苑並作君遷、是矣、松梓二木、而類聚、古文苑並作松子、未詳。姑闕之。○敬括豫章賦、淹實靈之光價、按莊子、楚之南有冥靈者、以五百歲爲春、以五百歲爲秋、實疑當作冥。○劉禹錫傷往賦、飄零日及之尊、集作日反、按廣志、日及、木槿也、晉成公綏潘尼並有日及賦、反字恐非。○敬括木蓮賦、白居易集有木蓮樹詩序云、其花似蓮、此賦亦云、狀中浦之芙蓉、蓮疑當作蓮。○李迥秀和侍宴樂安公主山莊詩、荻園竹徑接帷陰、苗稅千畝判無聞、荻竹之奢、按東方朔傳、荻竹籍田、是實太主園、貨殖傳河濟之間千樹荻、渭川千畝竹、師古曰、荻即楸字、集韻荻楸通用、荻字恐非。○庾肩吾和汎舟漢水詩、桂棹染堂船、初學記作架棠船、按古樂府沙棠爲船、桂爲楫、廣韻、染棠木名、玉篇、染棠可衡水、則堂當作棠、架字誤。○吳筠竹賦、簞篝筋曼、射筒林箐、（箐一作篝、謬）簡箐篥、（篥一作籠）桉吳都賦、簞篝有叢、類聚載筋竹、初學記載蔓竹、吳都賦又云、篠簜射筒、由梧有篥、注、由梧竹出交阯、張衡南都賦、篠簜篥篥、初學記竹譜又有篥竹似桂、疑當作簞篝筋曼射筒篠簜箐篥、而篥字亦可並存、又菌蠭粹文而纖攄、菌疑作箘、初學記、箘簬竹皮類纖、○梁元帝玄覽賦、堯韭舜蔡、本草、呂蒲一名堯韭、一本作堯悲、非。陳章艾人賦、列名號於冰壺、壺一作尊、是、爾雅、艾、冰尊、○康子玉瓜賦、大則三尺二升、升疑當作斗、廣志、青登瓜大如三斗魁、桂枝瓜長二尺餘、若止丈尺爲大、又黃甌白搏之質、搏當作摶、陸機瓜賦、黃甌白摶、（藏抑切、摶音團）○王僧孺有所思詩、朝光照辟邪、樂府作昔邪、一名玉松、見本草、辟字恐非。○此類覽者所宜詳也。

文苑英華辨證卷之九

雜錄一

杜甫南郊賦、解玉軑以蠖略、按甘泉賦、蠖略蘇綏、蠖、於鑊反、正言車馬之狀、而集作蠖略、非。李德裕瑞橘賦、精飛文圃、文圃者、文王之圃也、而集作天圃。白居易射中正鵠賦、且無聲而有聞、聞雖訓問、而集復作問。杜甫少年行、臨軒下馬坐人牀、而集作臨街、傾銀注玉驚人眼、而集作注瓦、皆是後人所改也。陳子昂贈倉曹乞推命祿詩、非同墨翟問、空滯殺龍川、集作至龍川、按墨子、墨子北之齊、遇日者曰、帝以今日殺黑龍於北方、而先生之色墨不可以北、墨子不聽、不遂而反、此詩謂推命祿、則殺龍是、集本作至、非也。

白居易七德舞、魏徵夢見子夜泣、（徵疾甚、太宗夢與徵別、既寤流涕、是夜徵卒、故侍御史韋挺云、昔殷宗得良弼於夢中、今朕失賢臣於覺後、見唐書）子泣、恐非。

張謹哀聞辰日哭、以子夜對辰日、蓋注文亦明甚、而一本作天顯、況脩陽苦雨詩、亥市風煙接、亥或改作互、按張縉江南詩云、江村亥日長爲市、又浙氏知隆興職方乘、曰分鄉縣、本武寧縣之常州亥也、嶺南村落有市、謂之墟、不常會、多墟日、西蜀曰痎、如痎疾間而復作也、江南曰亥、本與蜀同、惡以疾稱、止曰亥耳、二說如此、則爲亥市明矣。

杜頗故絳行，君不見虒祁宮。左傳晉侯築虒祁之宮。注：虒祁，地名，在絳西四十里，臨汾水。而文粹過作祈虒宮，非也。

白居易進士策問第二道：大時不齊，大信不約，大白若辱，大直若屈，雷一發而蟄蟲蘇，句萌達，縮一降而天地肅，草木衰。其爲時也大矣，斯豈不齊者乎。日月代明而晝夜分，刻漏者準之，無杪忽之失焉。春秋代謝而寒暑節，律呂者候之，無黍累之差焉。其爲信也大矣，斯豈不約者乎。堯讓天下而許由遁，周有天下而伯夷餓。其爲白也大矣，斯豈辱身者乎。桀不道，龍逢諫而死，紂不道，比干諫而死。其爲直也大矣，斯豈屈己者乎。詳上下文，斯語極爲允當，而印行集本，卻於辱身屈己之上，各添一不字，但欲與不齊不約相應而忘其淺陋。今別白言之，以見印本經後人添改，大率類此，益知舊書之可信也。

又衣食之源策：求靡萍於中陵，植橘柚於江北，靡萍見左思魏都賦，尋靡萍於中逵，五臣注：靡，流也。而集本無靡字，柚字。蓋謂天間，靡萍九衢。

孫翊文詞雅麗策：反支通奏，甲夜觀書，反支日不受章疏。見後漢，而一本作及晨通奏，未詳孰是。

李德裕上尊號玉册文：寬廷劉之罪，劉誅見周禮司烜氏注。又漢書述哀紀，底劉鼎臣，而集作虔劉。

元稹授趙宗儒太常卿制：爰自清廟，逮予還宮，贊導法儀，踰於四百，俛伏趨數，訖無尤違，趨數見禮記。其行也趨，趨以數，疏作促速，而集作趨數。

徐陵勸進梁元帝表：滕公擁樹，見夏侯嬰傳。一本作而擁。

祖君彥爲李密檄洛州文：三奈總萃，見後漢陳蕃傳，而舊唐書作三靈總萃。

孫樵書田將軍邊事：大入成都門，其三門作兩句讀，而文粹集本，迺削其三門三字，止云大入成都門，遂不成文。

陸龜蒙誅心行：屈婊見離騷經，婊直以身亡，而或作屈仕。

白居易趙郡李公家廟碑：李氏南祖，此李紳也，唐宰相世系表，紳本趙郡李氏，有南祖、西祖、東祖，而集以南作宗。

梁肅獨孤常州行狀：孔文子以敏而好學爲文，公叔發以恤衛國因饑爲惠，公叔拔一名發，見禮記注，而集作公叔發，誤。

皇甫湜韓愈行狀：五爲侍郎，謂愈初遷刑侍，貶潮，移袁，入爲國子祭酒，改兵侍，使鎮州，迴轉吏侍，改京尹，與李紳不協，故兵侍，因自辨，後爲吏侍，凡五爲侍郎也，而集本迺作位爲侍郎。

以上並當以文苑爲正。

雜錄二

述聖賦（太宗御製）闕作者名氏。按唐謝偃傳：太宗召偃，欲偃作賦，先爲序一篇，頗言天下乂安、功德茂盛，授偃使賦之，偃緣帝指，名曰述聖，帝甚悅，賜偃帛數十，則此篇是謝偃所作。

續后述志賦：后常不隨從，時復見帝失德，心不敢指言，北史本傳作未嘗不隨從，后見帝失德，心知不可，不敢指言，因作述志賦，以表其意。

庾信哀江南賦：茫茫慘澹，錢起圖畫功臣賦：埽乾坤之慘澹。杜甫送郭中丞詩：中原回慘澹。按文選陸機漢功臣贊：茫茫宇宙，上慘下澹，慘、澹錦切，靡也。二字並當作慘，又哀江南賦下文復云，人神慘酷，則上不當用慘字明矣，而周書迺以慘酷爲怨酷。

鄭錫觀百鳳率舞賦：條支之扉，黃支之鷩。按漢平帝紀：黃支獻犀牛，西域傳：條支國有大鳥，卵如甕，疑當作黃支之犀，條支之鷩。

高無際井賦：棲永康之瑞鳥，草承慶枯井賦：永康則金精化鳥，鳥一作馬。按藝文類聚引異苑：永康王曠井上有洗石，子婦觀二黃鳥鬬，掩取變成黃金，則馬字非。

獨孤授吉光裘賦：衔鳳之燠，徒稱雜陶，千金裘賦：誇煥於青鳳，按拾遺：周昭王以青鳳毛爲二裘，一燠質，二暄肌，則誇煥之煥當作燠，字明矣。

陸龜蒙幽居賦：力止戡蟬，按列子：臣之力堪秋蟬之翼。注：堪，猶勝也，則戡當作堪。

李義府在巂州遙敍封禪詩：祇學記凡兩出，一在泰山門，一在封禪門，文苑所編，乃泰山門中所載者，而封禪門中題作羨陪封禪乃前篇節文，首云日觀啓崇期，（初學記前篇與此，文苑作崇和，）又於第三聯有云，眺迴分吳乘，凌高鬱漢祠，（初學記前篇與文苑，即無此，）按爾雅，路八達謂之崇期，又漢宮儀云泰山東南巖有日觀，日觀者，雞一鳴時，見日始欲出，長三丈所，又東南有秦觀，秦觀者，望見長安，吳觀者，望見會稽，周觀者，望見齊，所謂眺迴分吳乘，即吳觀也，二篇異同如此，當並存之。

雜錄三

李百藥少年行：少年飛翠蓋，上路勒金鑣，始酌文君酒，新吹弄玉簫，少年子，歡樂盡芳朝，千金笑裏面，一擲掌中腰，挂纓豈憚宿，落珥不勝嬌，少年子，無辭歸路遙，此篇用兩少年子，在每四句後亦是，而文粹、樂府乃以前二句爲少年不歡樂，何以盡芳朝，後二句爲寄語少年子，無辭歸路遙，詳上下詞意，殆不如文苑，今姑存之。

張籍蘇州江岸留別樂天詩：銀泥裙映錦障泥，畫舸停橈馬簇蹄，清唱曲終鸚鵡語，紅旗影動薄寒嘶，漸消醉色朱顏淺，欲語離情翠黛低，莫忘使君吟詠處，汝墳湖北武丘西。此詩張集不載，見樂天集題作武丘寺路宴留別諸妓，薄寒作駁輪，廣韻云，駁鶻，蕃大馬也，汝墳作女墳，乃虎丘寺真娘墓也，以此辨之，文苑誤矣。

康翊仁毀人潛纖詩：三日丈人嫌，按樂府焦仲卿妻詩，三日斷五匹，大人故嫌遲，後漢范滂謂母爲大人，而史記索隱注，韋昭云，古者名男子爲丈夫，尊父嫗爲丈人，故漢書宣元六王傳所云丈人，謂淮陽憲王外王母，即張博母也，故古詩云，三日斷五匹，丈人故嫌遲也。

趙嘏西峯即事獻沈大夫詩：山連謝宅餘霞在，水繞琴臺舊浪春，又有宛陵寓居上沈大夫詩，晚件西峯際客還，又云，謝家雲水滿東山，此二首皆言宛陵也，宛陵、今宣州，謝玄暉守宣城，有謝公亭，又有詩云，餘

饌散皮綺。又有舉溪。即舉高控鯉之地。則雖當作綺。沈大夫即沈傅師也。
梁孝元帝蘭澤多芳草詩。春蘭木無點。初學記作無絕。按楚詞。春蘭兮秋鞠。長無絕兮終古。則無絕字。亦是。

白居易寬褒羽衣舞歌答微之啓云。七州千萬戶。集作七縣十萬戶。時微之在浙東。若以越州管內言之。則七縣十萬戶。若以浙東觀察使所統言之。則元文似是。但千字疑啓中誇大之詞。
龍隱鋒陽陶嶠築。泉上相東行日。曾爲陽陶歌嶠築。烏江太守會稽侯。相次三篇皆俊逸。平泉謂李德裕。曾作此歌。蘇州刺史白居易。越州刺史元稹。並有和篇。此言烏江。恐是吳江。迺蘇州也。
白居易題于家公主舊宅詩。平陽有宅少人遊。應是遊人到即愁。布穀鳥啼桃李院。絡絲蟲繞鳳凰樓。臺頹滑石猶殘砌。簾斷眞珠不滿鉤。聞道至今簫史在。髮鬚皆白向韶州。（韶集作明。）按于家公主。憲宗之女、永昌公主。下嫁于頔之子季友。元和間卒。追封梁國。謚惠康。韓退之有挽歌。時季友尚存。故有梧桐半樹春之句。謂半死半生也。于頔家河南。後徙貫京兆。居易所題舊宅在洛中。言公主已亡。而簫史尚在。其後有寄明州于駙馬使君詩。留潛三年在浙東。又有近海饒風海味腥鹹之語。皆指明州也。檢唐史于頔傳。不書季友終於何官。而宰相世系表。季友終宋等州刺史。不及明州。蓋省文也。今文苑迺作韶州。按唐公主有二人。適于氏一則季友。一則于琮。適于琮者。貞宗之女廣德公主。以大中十三年下嫁。時白居易於會昌六年卒。已十三年矣。于琮以咸通八年爲相。十三年貶韶州刺史。廣德公主與之同往。其後並死於黃巢。則于琮之在韶州也。夫妻尚無恙。又在居易卒之後。安得題公主舊宅乎。文苑誤指季友爲于琮。遂改作韶州。不可不辨。
姚崇冰壺誡。關恭致水。恭字當作參。事見後漢。
牛僧孺讀貓。趙厥飢鼠。以羅沖征之。厥當作厥。沖當作尚。一名仲。事見晉書。
河南尹魏少游謝官表。蒙恩除臣河南尹。又云。發自渠州。星言卽路。按唐書少游傳。自渠州刺史授京兆尹。而表文又引鉤距平反二事。今云河南。未詳。
許智仁奏懷州黃河清表。伏見涼州玄石。式昭鑑命。臣部黃河。應時清澈。按唐書五行志。貞觀十六年正月。懷州黃河清。十七年。涼州李襲譽奏瑞石。其年鄭州滑州河清。今涼州玄石在先。懷州河清在後。則與史異。
魏知古尋李道士不遇詩。忽聞歸舊縣。初學記作苦縣。按老子姓李、楚苦縣人也。下云復想入函關。亦老子事。並指李先生。當從初學記。（鎮涵）

文苑英華辨證卷之十

雜錄四

盧照鄰與在朝諸賢書。方回尚在。王羲之就倉奴而共談。按晉劉惔傳。惔與羲之友善。郗愔有倉奴、知文章。羲之每稱于惔。惔問何如方回。羲之曰。小人耳。惔曰。常奴耳。則倉當作傖。
張玄晏謝宰相啓。假金駿爲駑駘之飾。駿疑作鐵。亡犯切。馬首飾也。張衡東京賦。金鐵鏤錫。
薛廷珪授司農卿制。鄭玄、漢之名儒也。韓信、漢之上將也。尚聞微拜。或至就加。按前漢兩韓信傳。無爲司農事。而韓安國失官家居。武帝召爲北地都尉。遷大司農。疑是安國。○又治粟內史秦官。景帝後元年更爲大農令。武帝太初元年。更爲大司農。則漢初未有大司農也。
蘇頲授房光義光祿卿制。蘭猗趨職。已仗於雜何。猗當作錡。見張平子西京賦。注云。蘭錡。兵架也。
封敦德陽節歎道文。按唐會要。武宗六月十一日生。名慶陽節。今作德陽。未詳。
朱敬則北齊高祖論。君財景之肱。景本傳作脈。又北齊文襄論。神武云。日爲我蝕。今死亦掩。北齊書本紀作死亦何恨。
庾信拓跋儉碑。南起清政之樓。北史本傳作清德樓。李商隱祭伏波廟文。德陽殿下。寧相馬以推工。馬援傳作宣德殿下。

章華諫陳後主書世祖東定吳會西被王琳謂湘州刺史王琳不應命而世祖平之也而文苑作西破桂林恐非

杜牧上宣州高大夫書上官儀草廢武后詔李玄義助處俊言不可以位與武后而集本、文粹、並作上官儀草廢武后召李玄義云云　按唐書高宗欲廢武后令上官儀草詔又欲令武后攝政郝處俊李義琰固爭此云李玄義未詳然集粹誤矣又云宰相河東司空公中書令裴公皆進士文粹以司空公中書令作司徒兼中書令按下文云司空公始相憲宗又云裴公元和中翦蔡是二人也蓋司空公迺杜黃裳與杜牧俱是京兆萬年人爲檢校司空河中慈隰節度使故云河東司空公既與杜牧同族故不書姓名而裴度則爲司徒與拜中書令亦非兼也今杜牧云皆進士又分別兩人事迹則非一人矣況綱云凡此十九公則是房元齡、郝處俊、來濟、上官儀、李玄義、裴師德、張柬之、郭元振、魏知古、姚元崇、宋璟、劉幽求、蘇瓌、子頲、張說、張九齡、張遜、并杜黃裳、裴度共十九人文粹迺云司徒兼中書令裴公則是杜黃裳一人與下文不應當如集本作司空公中書令爲是

修堤堰判堯水厭逢媧灰未正正疑當作止淮南子女媧積蘆灰以止淫水

謝候玉牒表紀齊桓以三代之功按前漢郊祀志齊桓公曰寡人北伐山戎西伐束馬縣車南伐至召陵兵車之會三據此是三伐也代疑當作伐

皮日休九諷並以吾之懇（音恨）爲愿文粹以懇作籮按玉篇、廣韻、有懇字音埤慧也懇是懇字所注音悝字訛當作埋而文粹轉作籮非

李嶠授袁善威管刺史制卜處沖久參武衛夙奉文楗文楗見張衡西京賦鄒嶠文楗而或作文鞬姑兩存之

獨孤及洪州刺史張公遺愛頌、慘悴（一作悴）、蹇亟、苛察繳繞之吏慘悴蹇亟按列子作獨悴讀極

又楊公遺愛頌貸首種首種見月令而集作貸其種

賦中撰人名氏有與唐登科記不同者如崔損五色土賦大歷十年上都試第四崔損稱無名損者丁春澤日觀賦大歷十年東都試作丁澤劉清止冰賦開元五年試第十三劉廷玉第十七劉廷無名清者崔損北斗賦開元七年試作崔鎮

沈亞之旌故平盧軍節士文渤海人高沫沫集作鍼此李師道判官也新史、舊史並作高沐

賈至授楊瓘諫議大夫制總曰作楊瓘而舊史有楊瓘傳皆爲諫議大夫

高士廉文思博要序祕書郎宋正時而唐藝文志撰文思博要者有李淳風無宋正時

李華楊騎曹集序趙郡李蕚李頎南陽張階連年高第而唐登科記有李伉李欣張鍇無李頎張階

左武衛胄曹許君（郭）集序唯吳黎韓愈友善韓爲江西從事此篇元以爲權德輿作丙德輿集無之愈亦未嘗爲江西從事疑愈字誤（陸興職方乘、戚昌黎韓洲觀察使、張鎬僚佐、正在此時、恐是韓洲、又英雄蛟張臨遣愛如云、昌黎韓洲、職方乘謂許洲、）

徐陵自稱徐君（與王僧孺書、孤子徐君、一作名、）張說自稱張君（祭虞仲堪文、弔陳司馬書、並稱張君、張氏女、墓誌稱季兄君、本集並作某、）或疑君古人自稱如

文選王僧達祭顏光祿文自稱王君王續集中載兩答劉史杜之松、答處士馮子華、與江公重借隋紀、四書並稱王君白又文選任彥升固辭奪禮啓昉字李善本作君呂延濟曰昉家集諱其名但云君撰者因而錄之未詳孰是

張說爲建安郡王武攸宜平冀州賊契丹露布建安郡王武攸宜一本作河內郡王集作神兵道按唐書萬歲通天初建安郡王武攸宜爲濟邊道行軍大總管討契丹神功元年河內郡王武懿宗爲神兵道大總管討契丹孫萬榮今露布所載迺河內郡王而集中首題河內郡王臣某一作爲是褚無量元希聲崔景晤墓誌沈傳師行狀元不書名止云某今以唐書塡入他皆倣此

雜錄五

張說季春下旬宴山池序尾暮春之提日按初學記晦日門引公羊傳提月六鷁退飛過宋都提月者何僅逮是月也何以不日晦日也今題云季春下旬則提月也但日字可疑耳（今公羊傳作是月、釋文一作今反、）

韓愈藍田縣丞廳壁記劾數慢近世方崧卿韓集舉正云劾文苑作該該轉爲劾其訛益甚又再進再屈于人洪氏容齋續筆云杭本韓文作再屈千人蜀本作再進再屈千人文苑亦然舉正云蜀本作再進再屈千人文苑作再進屈千人今從他本以千爲于仍多再字（方崧卿也舉文苑、以證韓文、然比今本又自不同、蓋好事者、屢轉改易、反失其眞、）

文選謝靈運登池上樓詩池塘生春草園柳變鳴禽按謝靈運集作池塘生春草園柳變鳴禽文苑作池塘生春草園柳變鳴禽

李白春日觀賦大歷十年東都試作丁澤劉清止冰賦開元五年試第十三劉廷玉第十七劉廷無名清者崔損北斗賦開元七年試作崔鎮

李白春日觀賦大歷十年上都試第四崔損稱無名損者丁春澤日觀賦大歷十年東都試作丁澤劉清止冰賦開元五年試第十三劉廷玉第十七劉廷無名清者崔損北斗賦開元七年試作崔鎮

又李元賓墓誌竟何爲哉竟何爲哉邵伯溫次子博字公濟綴文書號聞見後錄謂石本以上句作意何爲哉爲妙舉正遂信其說大抵前輩文字多自改於石刻之後而石本眞贋尚未可知況邵氏父子所錄差跌非一端不可盡信以理觀之則元本竟字亦未爲不是終勝意字

楊炯薛元超行狀上幸九成宮時太子英王侍皇帝酒酒酣公獻壽曰天皇合易象乾將三男震坎艮今日是也集作太子英王皇帝侍酒皇帝蓋謂睿宗也當如集本通合三男之說

賦中押韻間有不見官韻者固所未詳乃如漢文帝幸細柳營賦以將軍出令漢帝徐行爲韻賦內云遙臨渭水之將詩在渭之將將側也本是官韻或乃改作榜○又勤政樓視朔觀雲物賦以歡作端沛父老留漢高祖賦以意爲里皆輕改官韻

凡文苑所編失作者年代先後或叢雜不倫今各釐正如表疏哀册文謚議、碑誌中釋門家廟、神道中職官等卷是也他皆倣此覽者所宜詳也

凡詩賦雜文等多重出而頗有異同蓋編文苑時非出一手故也又二百六十一卷諸本並有兩卷其篇數雖合總目而詩多重複或全異者如周賀十二首重者三溫庭筠十五首重者五杜牧九首皆不同許渾十四首前卷闕其九今合爲一卷去其重複注異同爲一作○按楊文公作楊徽之行狀云受詔與諸公編文苑英華以公專精風騷特命編詩爲二百卷則詩出一人之手不知何故重複如此

凡書疏表啓等文苑多與唐書、貞觀政要、太宗實錄、唐會要同而新史多潤色其文頗異今亦參取

孔熙先爲彭城王檄征鎮文見宋書范曄傳迺曄與熙先等謀逆之文也文苑亦從而錄之未詳

楊盈川、楊去盈墓誌，蔣琬之讖盛元。實在司空元集作允。按後漢黃琬對司空盛允曰。蠻夷猾夏。實在司空。當作黃琬盛允。蔣琬乃蜀人也。

于邵送趙評事赴東都序。身田身餼之貢。身疑作身。古文厥字。見廣韻玉篇。

書文苑英華辨證後

廣圻素好鉛槧。從事稍久。始知書籍之譌。實由於校。據其所知。改所不知。通人類然。流俗無論矣。叔夏自序。謂三折肱爲良醫。知書不可以意輕改。何其知言也。此書乃校讎之模楷。豈獨讀英華者資其是正哉。雖亦未免疵纇。如證牛上士師子賦。豈方委於庖廚。當是黑虎之齒。舍爾雅而徵七命。數典殊失。然終無損大段之佳也。乾隆癸丑十月校畢記。

文苑英華辨證十卷。明正德丙寅。無錫華燈得陳湖陸氏宋本。以會通館活字印行。第一卷用字門。僅白居易賀雨詩。權德輿李國貞碑二條。固疑有脫朗矣。既借錢塘吳氏、慈谿鄭氏、兩鈔本互校。則前尚有玉有環禄等一十九字。脫佚顯然。蓋華氏削之。以掩其不全之跡耳。頃從吳郡顧君澗蘋假得手校影宋鈔本。卷首空白二紙。知爲活字祖本。而吳鄭本所自出也。華以開雕。仍虛其端。以待補焉。宋刻凡遇廟諱俱缺末筆。今不固遵。惟序文提空處。略仍其式。以還舊觀云。

乾隆乙卯二月十八日。歙鮑廷博識於西湖沈氏山莊。

四庫提要

文苑英華辨證十卷。宋彭叔夏撰。叔夏廬陵人。自署曰鄉貢進士。其始末未詳。江西通志。亦但列其名於紹熙壬子鄉舉條下。不爲立傳。蓋已無考矣。是書因周必大所校文苑英華而作。考必大平園集有文苑英華跋。曰。孝宗皇帝。欲刻正鋟文海。臣奏其去取差謬。不足觀。乃詔館閣裒集呈朝文鑑。臣因及文苑英華。雖祕閣有本。然舛誤不可讀。俄聞傳旨取入。遂經乙覽。時御前置校讐寫裝飾。付之祕閣。頃嘗屬制帥范仲藝、均倅丁乔。稍加校正。晚奉退休。徧求別本。與士友詳議。疑則闕之。惟是原修書非出一手。裁胜重複。首尾衡決。一詩或析爲二。二詩或合爲一。姓名差互。先後顛倒。不可勝計。其中賦多用員來。非讀秦誓正義。安知今日之云字乃員之省文。其爲舊蒲。又如切磋之磋。馳驅之驅。挂帆之帆。仙裝之裝。廣韻各有側音。而流俗改切磋爲劾課。以馳易驅。以席易帆。以仗易裝。今皆正之。詳注逐篇之下。始雕于嘉泰改元春。至四年秋乾工云云。是書之首。亦有嘉泰四年十二月叔夏自序。稱益公先生退老丘園。命以校讐。考訂偏。因著粹其說。以類而分云云。則必大跋所稱。與士友詳議者。蓋即叔夏。故與必大校本同以嘉泰四年成書也。書凡四十五篇。分類二十。曰用字。曰用韻。曰事證。曰事誤。曰事疑。曰人名。曰官爵。曰郡縣。曰年月。曰名氏。曰題目。曰門類。曰版文。曰同異。曰離合。曰避諱。曰異域。曰鳥獸。曰草木。曰雜錄。其中如磋驅帆裝

諸字，與必大所舉者合，然序又稱小小異同，在所難免，原注頗略，今則加詳其未注者，仍附此篇，則視必大原本亦多所損益矣。文苑英華本撰文選而作，于唐代文章，抑摭至備，號爲詞翰之淵藪，而卷秩既富，抵牾實多，在宋代已無善本，近日所行，又出則人重刊，承訛踵謬，抑更甚焉，叔夏此書，考核精密，大抵分實屬承訛，在所當改，別有依據，不可妄改，義可兩存，不必遽改，三例中如杜牧請追尊號表，以高宗伐鬼方爲出倒，實偶然誤記，而叔夏疑是逸書，未免有持疑不決之處，然其用意謹嚴，不輕點竄，亦于是可見矣。

附錄聚珍本補文三則

凡字有本之前人不可移易者，○如趙昂攻玉賦，匪瑕匪穢，寧有于吾欺，穢一本作劍，按春秋繁露玉至清而不蔽其惡，內

按此四十六字在卷一首句玉有瑕穢之上，玉字應刪

案此書所載文苑英華語句，考之文苑英華刊本，每有不同，如李邕日賦之閑谷，故作閑閑，董思恭日賦之十枝，仍作十丈，王延昌河瀆碑之鷹城，誤作鷹城，干邵謝賜甘子狀之絕劣，又作絕少，殆後來校刊，未見此辨證，且不盡依彭叔夏所據原本，今略舉大凡，附識於此。

按此條是卷一末尾此類當以文苑爲正，句下注文自揔德輿之族祖

按此七字是卷三，權德輿權自揔誌句注文

文苑英華辨證拾遺

（百七十一）唐太宗餞中書侍郎宋濟詩。　舊來濟傳，永徽二年，拜中書侍郎，（都僧城云，宋之問詩。）

（三百五十九）歐陽詢唐天志云，貞觀七年清河張公式爲冬官之五年。　彭云，武川文作或，刊本文集亦作或。

案或當作彧，工部侍郎張彧，見通鑑（卷一百八十八，貞元二年，考權載之文集九，祭故呂給事文，張式於貞元九年，官尚書總部郎中知制誥，舊書鄭餘慶傳，張彧貞元十三年，官刑部郎中。

（三百八十八）授韓滉戶部侍郎制。　蒙上孫逖、韋濟制作前人誤，案舊書韓滉傳，大曆六年，自尚書右丞知戶，六年改戶部侍郎判度支，舊文苑傳，孫逖上元中卒，前人二字衍。

（三百九十二）賈至授柏庭昌憲部員外郎制。　理臺察御史柏庭昌。　按柏當作桓，新書宰相世系表、桓氏京兆尹臣範子庭昌刑部郎中。

（三百九十七）孫逖授武三思鴻臚卿制。　金紫光祿大夫行國子祭酒武三思。　全文（九百六十二）校云，逖如制在開元二十四年，時三思久誅，新舊書亦不載三思官鴻臚卿，題與撰人必有一誤，今存疑編入闕名，格案思當作忠，三字衍，舊書后妃傳上元宗貞順皇后武氏，同母弟忠，累遷國子祭酒，武所忠鴻臚卿（元和姓纂同，所當是忠兄，姓纂脫作忠，歷官與此制正合。）

（四百）蘇頲授楊嶠國子祭酒制。　魏州刺史上柱國北平縣開國子楊嶠。　案楊當作陽，新陽嶠傳，其先北

平人。世徒齊陽北齊尚書右僕射休之四世孫。再爲魏州刺史。入爲國子祭酒。

四百三・孫逖授盧詢太子詹事制。稱太中大夫使持節華州諸軍事守華州刺史上柱國盧詢、可太子詹事員外散同正員。彭云。詢當作綸。下同。格案詢綸二字俱誤。當作絢。新書宰相上・李林甫傳。帝發兵部侍郎盧絢醞籍稱美之。林甫因出爲華州刺史。俄授太子員外詹事。絢由是廢。事跡正合。

四百三十一・安養百姓及諸改革制云。其中岳等三方典禮猶闕。朕以眇身。顯潤滋云。猶闕下有脫文。脫上脫去題目。是別一篇。誤連。十年前在文局讀得。今記於此。道光乙酉八月。思適居士書

四百五十三・授李嶠總管制。玉帝遺新蕭倣傳。宣宗以李璲爲嶺南節度使。倣封還詔書。資治通鑑。唐紀六十五・大中十二年五月。以右金吾大將軍李嶠爲嶺南節度使。給事中蕭倣封還詔書。考異曰。此日司徒李鄘右金吾大將軍。蓋於此除也。今璲自司徒李鄘右金吾大將軍。格案李嶠奏記作李璲。明本考異亦作李璲。李璲當是宣宗時人。

又授王安寶天雄軍節度使制。正議大夫前守右金吾將軍上柱國太原縣開國男食邑三百戶賜紫金魚袋王安寶、可起復忠武將軍守殿中監金吾衛將軍兼秦州刺史御史大夫充天雄軍節度秦州觀察使。一本無河渭等州營田觀察處置等使。散官勳賜如故。格案安寶當作晏寶。資治通鑑。唐紀六十六・咸通四年二月。沿天雄軍於秦州。以成河渭三州隸焉。以前左金吾將軍王晏寶爲天雄觀察使。新蕭王晏宰傳子晏實、祖智興自養之。故名與諸父齊。劉稹平。擢滑州刺史終天雄節度使。

又授鄭涯山南東道節度使制。有云屢解交於都座。兼尹正於二原。彭云。交字疑。格案漢官儀。漢制八座丞郎初拜。並集都座交禮遷。又解交。御覽二百十三引。晉書職官志宋書並同。又云。今惟八座解交。丞郎不復解交。

四百六十六・常衮答元和南省請上徽尊號表。鬼注元和十四年。常衮卒于建中四年正月。見舊書。當改入憲宗。

四百六十七・常衮太皇答顏眞卿賀蕭宗即位表。常衮賀應二年始還爲翰林學士。見舊書。按顏魯公文集。二不載常衮名。全文。四百十五。常衮文亦誤載。三十七。元宗文已載。當校併。

又魏知古答張九齡賀西幸延期表。舊書開元三年。魏知古卒。此非知古文。案唐丞相曲江張先生文集。十二亦不載知古名。少前首五字。全文。三十七。元宗文已載。又一百二十七。魏知古文誤載。當校併。

五百九十七・□良士代韋令公謝先人贈官表。表云。贈臣父尚書右丞司農卿。先臣某、楊州大都督。此是韋玢。元用父。見郎官石柱題名考。左中。全文良士無考。案舊房式傳。劉闢反。高崇文至成都。房式王良士崔從盧士玫等白衣麻蹠衙士請罪。崇文寬禮之。表其狀末云。彷徨海隅。是韋元甫無疑。本是二首。一股其文一脫。並目耳。

六百六十・裴度李大夫請朝覲表。裴度集無一。李大夫未詳何人。表云。始事憲宗。遇蒙驅策。復事先帝。猥加爵命。又云。起在山南。不遠甸服。又云。李光顏辭乎。胥武臣也。淮海以爲要重。然猶邇迤而至流職。朋庭臣儒臣也。梁漢無事。道途孔邇。考舊書裴度傳。穆宗時。裴度出爲山南西道節度使。長慶四年。復兼同平章事。

寶曆元年十一月。度疏請入覲京師。明年正月。度至。則鎮山南者。即是裴度。此表當是人代裴度作者。故度集無之。英華誤。

又呂頌爲張侍郎乞入覲表。德宗時。任黔府觀察使。略云。貞元五年。於延英殿賜、而辭之日。親奉進止。令臣一考即來者。又云。自到黔中。首末三年。更入新正。即及四載。案張侍郎名無考。舊德宗紀亦不載其名。據再請入覲表云。近日以來。楊寒暢足。或作暢。悅孫成李速裴臘。皆在遐裔。相次喪亡。李速於貞元五年。觀察黔中。則張當即繼李速之任者。然考英華。五百八十五。呂頌黔州刺史謝上表云。去年某月日。恩敕授臣使持節都督黔州諸軍事守黔州刺史兼御史中丞。嚴表大夫。今年某月日。到所部上訖。又權載之文集。四十九。祭故呂給事文不著頌名。案其事跡。與謝上表正合。有云。出領符竹。澄清遠部。夕拜黃扉。昭宣王度。前署貞元九年正月。則頌拜黔中。當在九年之前。考舊德宗紀。貞元五年三月。以大理卿李速爲黔州刺史。黔州觀察使。八年五月戊午。以光祿少卿崔穆爲黔州觀察使。據再請表。則李速當即于五年喪亡。而呂頌即繼其任。當亦在五年。至頌入拜給事。而崔穆代之。則當在八年。自貞元五年至八年。首末正得四年。中間不容又有張侍郎。其人爲張侍郎四字。當是衍文。英華於此類誤謬甚多。如柳冕將帥乞朝覲表。裴度李大夫乞朝覲表之類。不可盡依。

百三十八・裴晃舉杭州刺史韋皋自代狀。臣在福建。與韋皋鄰近。諸其爲政。甚得人心。逃亡悉歸。遠近皆悅。頃在京兆。以公遊出官。今傾餘杭以理行高第云云。豈裴晃曾爲福建觀察使邪。然考舊書韋皋傳。不云刺杭州。考韓晃傳。貞元十四年。自京兆尹貶撫州司馬員外散同正員。無幾。移杭州刺史。與狀文正合。知韋皋是韓晃之誤。又舊柳冕傳。出爲婺州刺史。貞元十三年。兼御史中丞福州刺史充福建都團練觀察使。時正相接。則裴晃當作柳冕。

百・顏況湖州刺史廳壁記云。洎于頃大夫作塘貯水。既用三千頃。今使君辭也。唐景皇帝七代孫。一有之字。先公尚書先公大夫奕葉之勛。一作勳。有功於民。公實嗣之。案三千頃下今使君上文義不屬。當有脫文。下文云。大王褒拔于公陟襄陽節度。李公陟當道觀察統諸道鹽鐵轉運二牧。既陟唯公。鑑桓云云。今記上文儀述于頃無李公名。考吳興志。湖州刺史于頃後有劉全白。王涌。李錡。李詞諸人。考舊書李錡傳。貞元中。累至湖杭二州刺史。多以寶貨賂李齊運。由是遷潤州刺史。兼鹽鐵使。記所云李公。當即李錡。則三千頃下。蓋述李錡政績。疑因錡以反誅。故刊去其文爾。唐文粹七十三。與英華同。新宰相世系表。上。大鄭王房有太子賓客守散騎常侍詞。于太祖正七代孫。即記所稱使君辭也。詞高祖臨川郡公刑部尚書德懋。父司農卿證曰敬。亦與記文先公尚書先公大夫語合。又舊書李齊運傳。薦李錡爲浙西觀察使。受賂數十萬計。舉李詞爲湖州刺史。既而邑人告其贓犯。上以齊運故。不問而遣之。吳興志李詞、正元十六年。自萬年縣令授。遷光祿少卿。統記作十四年。案記末署貞元十五年十二月哉生魄。統記是。

百・韋表微翰林學士院新樓記。有云。夏四月中書鄭舍人。徵部郎中。皆以鴻文。頒學爲侍講學士。案重修承旨學士壁記。大和元年四月二十三日。鄭涯自中書舍人、許康佐自度支郎中、改駕部郎中。充

侍講學士。此記郎中上脫許字。

八百五十九・李華台州乾元國清寺碑。碑云。盛川、非古邑也。際東江山。因山城之。則此寺當在盛川。案舊書地理志。台州領盛川縣。惟知章元年析臨海龍邱置盛川縣、（志。又云。元和七年省。）又元和郡縣圖志。十分信安龍邱兩縣置。不云曾屬台州。則此台州當作衢州。

此仁和勞格季言所校者。辭藻精緻。考正處皆援據極確。絕無一字空談。以與彭氏翰較有過之無不及也。爰取以拾彭氏書之所遺。亦所謂合則雙美云。會稽孫星衍識。

詩紀匡謬

馮舒撰

詩紀匡謬引

詩紀匡謬者、馮子發憤之所作也、昌爲而發憤、憤詩之爲刪爲歸也、昌爲而匡及於紀、曰正其始也、今天下之誦詩者何知、知刪而已矣、歸而已矣、爲刪爲歸者、又何知、知紀而已矣、奴之子爲重儋木心邪、則脈理不正所必然也、於是爲之原其源、遡其流、核其濫觴於何人、而後爲刪爲歸之邪說不攻自破矣、邪說破而後興觀羣怨、溫柔敦厚之旨可以正告之天下、豈好辯哉、時崇禎癸酉十二月初七日、上黨馮舒述、

詩紀匡謬

凡例云一七古迄秦、以箴銘誦諫備載、

愚夫再契既興、英賢代作、文章流別、其來久矣、考箴銘誦諫、可以備載、則賦亦詩家六義之一、何以區分、若云有韻之語、可以廣收、則國策管韓之屬、何往非韻、素問一書、通篇有韻、易之文言、本自聖製、書之數言、出於孔壁、亦自諧聲、不專辭達、可得混爲詩耶、作俑於荀、濫觴無極、焦氏易林、居然入詩矣、豈不可歎、

一漢以後詩人、先帝王、次諸家、以世次爲序、

先帝王而後諸家、以世次爲序、似矣、然有必不安者、子桓與吳質書云、徐陳應劉、一時俱逝、是知數子盡卒於建安之年、藝文之序、仲宣每云漢王粲、此可證也、然七子宗主陳思、列陳思於徐陳諸之後、理所不可、然置徐陳諸於陳思之後、可得謂之世次如此乎、藝文之序人也、每要其終而言之、故江令亦曰隋江總、然時人已目之爲梁江總矣、必以其達於陳而係之陳也可乎、

一名家成集者、各分五言、四言、六言、雜言、

一人所作、咸備諸體、一題所賦、或別體裁、未有可以篇之短長韻之多少爲次者、古人之集、亡來已久、陳思、蔡邕、二陸、陰何、俱係後人編集、四言五言、亦皆間出、足知宋文鑑以前、無分體之事矣、元暉文通二集是原本、然元暉首揖樂府、三言五言間列、文通稍如後世體例、但五言之外、本無別體、可以異同、今一人

之作。必以四言先於五言。一體所賦。又以三韻先於四韻。即如蕭子顯春別一詩。簡文元帝各有和章。首末各三韻四句。惟次章六句三韻。今以六句之故。各移第二章爲末章。是猶歌南曲者。以尾聲止於三句。而移之引子之前也。何俟知音。始爲拊掌。

一詩數見。而句字不同者。參校其義。稍長者爲正文。

古人著書。各出己意。試以班范二書。校東觀袁荀二紀。其一切詔令。無不各出己裁。即如所載之詩。亦從刪改。理宜以一書爲主。而互注異同。若擇其義之長者爲正。則每書各取數字。令人何所適從。即如瓠子一歌。史作皓皓旰旰。漢作浩浩洋洋。史作爲我謂河伯。漢作皇謂河公。今史漢各擇一句。豈浩浩洋洋。漢長於史。皇謂河公。班遜於遷耶。此俱由晁補之楚辭後語刪改所誤。

一樂府起於漢。又其辭多古雅。故系之漢。

按宋書樂志。相和巳下諸篇。其無人名者。皆曰古辭。樂府詩集。霜芝等篇亦然。鍾氏詩品曰。古詩。其體源出於國風。去者日已疎。四十五首。疑是建安中陳王所製。則作者姓名。既無的定。漢魏之界。頗亦難分。古之云者。時世不定之辭也。昭明所選一十九章。或云枚乘。或云傅毅。概曰古詩。原其體分。意亦如此。詩既如此。樂府可知。概歸之漢。所謂無稽之言。君子弗聽矣。爰及橫吹之題。梁清商之題。皆郭氏亦但原其始耳。或稱古辭。或稱晉宋齊詞。何嘗有一定時代而妄作耶。

大風歌鴻鵠歌

按文選云。漢高帝歌一首。漢藝文志云。高帝歌詩二篇。則此二篇。但當云高帝歌二首。不得增大風鴻鵠之名也。初學記云。漢歌曲有大風。文中子云。大風安不忘危。蓋是以章首二字爲義。如論語之舉而爲政。詩之關雎爲草耳。又按漢書名大風爲三侯之章。又曰作風起之詩。琴操。又名大風起。其曰大風歌者。藝文類聚始也。樂府詩集。因吾爲若楚歌之文。名鴻鵠篇爲楚歌。其曰鴻鵠歌者。楚辭後語始也。此等雖無傷大義。然今人習而不察。遂謂古實有此題。臨文引用亦所不安。即如宋人竊憤錄一書。記徽欽北狩事。容齋極辨其妄。萬曆末年。郡中人從嚴氏鈔本寫之。本無撰人。余邑有吳君平者。妄增辛弃疾三字於卷首。余謂之曰。此從何來。君平曰。世人不知書。若無姓氏。便爾見忽。故借重稼軒。此僅可欺不知者。如公自不必怪也。近有一友作心史序。首句便云。余嘗讀辛稼軒竊憤錄。不覺失笑。故作文者。苟不原所始。趁筆便用大風鴻鵠等題。當與辛稼軒之紕繆同類而共笑之矣。

將安所施

將字注云。一作尚。今按史記漢書皆是尚字。將字所出。乃是楚辭後語耳。

蒲梢天馬歌

按漢書曰。太初四年獲汗血馬。作西極天馬歌。史記曰。馬名蒲梢。則以歌當題西極天馬歌。不得曰蒲梢也。又按漢書但云作歌。明是刪郊祀之文。不得直隸武帝也。若此章可收。則太一歌理同一例。何以獨削。原所自始。當從左克明樂府誤。

是耶非耶　翩

漢書作非耶是耶。立而望之。偏何姍姍其來遲。選文則作是耶非耶。立而望之。偏。嫋嫋。何冉冉其來遲。樂府亦作是耶非耶。並作偏。無翩字。

柏梁詩 作年在元封三年

此詩每句各注姓名。然細考之。頗多未核。自大司馬至左馮翊。皆按百官公卿表而爲之。至太常曰周建德。則元鼎五年。巳坐擅縣太樂令論矣。大鴻臚曰壺充國。按表充國以太初元年爲此官。少府曰王溫舒。而溫舒三年巳徙右扶風。曰李成信。此時成信爲右內史。參錯如此。豈史可信。比閱藝文類聚。乃於本詩之上。各署作者。首句有皇帝曰三字。次句有梁王曰三字。以下則但稱其官而無姓名。有姓有名者。惟東方朔耳。太平御覽。引漢武帝集。亦如是。然後知以下姓名。皆後人增之。而非原文也。何人增之。曰注文苑者增之。何以言之。古文苑之注。不知何人。大率荒淺。如伯喈青衣賦。妄斷爲少年之作。降爲小字。此其拘腐可知。今按無注宋板文苑。每句之下。小字分行。於驂駕駟馬句下。止注梁王二字。而孝王武二字。明是注文苑者所增矣。然舊本文苑注。亦自明辨。每句二行分注。右行曰梁王。右行曰孝王武。當皆意和自詩紀通二行作一句。直曰梁王孝王武。詩刪因之。而舉世悠悠矣。

幽歌

樂府詩集題曰趙幽王歌。漢書曰趙王餘乃歌。初無幽歌之目也。直出詩紀杜撰。巳下燕刺王歌。廣陵王瑟歌。廣川王望卿脩成歌。俱此類。不重述。

東方朔誡子詩

劉節廣文選第十一卷。有東方朔誡子詩。今按任昉文章緣起云。誡。後漢杜篤作女誡。文心雕龍云。戒者慎也。禹稱戒之用休。東方朔之誡子。亦勉命之作也。是則誡之與詩。區分已久。藝文誡類與詩別出此篇。但稱東方朔誡子。不云詩也。若可兼載。則何不遂收曹大家女誡耶。猶幸詩刪。僅讀馮書詩歸。見聞有限。不然。天下幾無剩篇矣。高彥清誡例亦同此。又按太平御覽。引東方朔集。作明者處世。莫尚於中庸。則知截作四言者。直是班史所刪耳。東方自有據地一歌。近出史記。去彼載此。更自可笑。

司馬相如封禪頌

頌不爲詩。猶之賦也。前例已明。況此頌自喻以封巒已下。參錯不倫。周詩逸軌。不知何以妄載。詩紀襲謬遂誤淺夫。

息夫躬絕命辭

此騷體也。文選別出秋風辭。體例可見。若命爲詩。則小山招隱。淵明歸去辭。何以獨乘。

李陵別歌

按漢書但云。單于許武還。李陵置酒賀。武因起舞。歌曰。無別歌之題也。戚夫人舂歌。烏孫公主悲愁歌同。

結髮爲夫婦。注云。玉臺作留別妻。

玉臺第一卷有此詩題云蘇武詩一首。竟不作留別妻也。因此一誤。今人更有以梁武代蘇屬國婦一首。爲武妻答詩。更可笑。

虞美人答項王楚歌

此詩出楚漢春秋。見正義。四面楚歌聲。作四方楚歌聲。詩紀改一字。不啻徑庭。

卓文君白頭吟

宋書。大曲有白頭吟作。古辭樂府詩集。太平御覽亦然。玉臺新詠。題作皚如山上雪。非但不作文君。并題亦不作白頭吟也。惟西京雜記。有文君爲白頭吟以自絕之說。然亦不著其詞。或文君自有別篇。不得遽以此詩當之也。宋人不明其故。妄以此詩實之。如黃鶴杜詩注合璧事類引西京雜記之類。并入此詩。詩紀因之。詩刪遽云。今人遽云有此妙口妙筆。眞長卿快偶。可笑可憐。

班固明堂等詩

此賦後所述。非別篇也。馭至齊梁。每賦稱詩。豈能故載。張衡定情詩。思元詩。亦同此例。

張衡四愁詩

一思曰注云。玉臺無此三字。今按玉臺第九卷。有此。四章並有之。馮公未見宋本耳。

蔡邕樊惠渠歌

蔡集今所傳者已不全。藝文第九卷渠類有此。在頌類前。序亦不同。是妄刪爲之者。

琴歌

亦釋誨末章所系。不得刪入。

鄭炎見志詩

東漢書無此題。後篇藝文作醜詩。

昔有霍家奴

奴字。樂府玉臺俱作姝。古人命詞多不直致。不得因監奴而妄改也。黃山谷詩任淵注。亦作姝。

董嬌嬈

按嬈字音乃小切。戲弄也。苛擾也。無饒音。毛晃增入宵韻。而以杜陵詩。細馬自馱金騕褭。佳人屢出董嬌嬈。爲證。今據此字。凡古人所用嬌嬈。皆是食傍。無作女者。此詩玉臺藝文樂府諸書亦並從食。祇因毛晃誤增。韻會與譯。遂爾舉世亡此一字。又按今本杜詩。正作饒字。宋元諸本亦並爲饒。不知毛韻何以妄增。而今人妄聽。群改嬌作妖也。

王吉歌烏辭

按風俗通。引漢明帝起居注。曰王吉歌中之祝。曰云云。則是祝。非詩也。不應加辭字。而入詩紀。

蘇伯玉妻盤中詩

樂府解題云。盤中詩。傅元作。玉臺新詠第九卷有此詩。亦曰傅元。其爲休奕詩無疑也。惟北堂書鈔曰古

詩。亦無名氏。其曰蘇伯玉妻者。嚴羽吟卷盲說耳。世人故於信吟卷。而不敢信解題玉臺、等書。寃哉。

君忘妾未知之　今時人知四足

譚友夏評云。未知之婉甚柔甚。不知玉臺正作天知之。鍾伯敬評云。今時人知四足。與其書。不能讀。當從中央周四角云。千古不識字男子。被此女郎一語。輕薄殆盡。不知玉臺正作今時人智不足。而所謂女郎者。乃是剛勁亮直之丈夫也。言之可發一笑。

竇元妻古怨歌

此四句御覽兩載。皆題曰古艷歌。無名氏。藝文載元妻別夫書。有衣不如新二句。不應截作詩已又改其題曰怨歌也。

魏德公於忽操

於忽操三章。選詩拾遺云。出襄陽耆舊傳。此書亡亦已久。初尚意余蒐見間寡陋。用情或有此書。今按宋王令逢源所著廣陵先生集。其外孫郁說所編者。共二十卷。其第一卷賦後。第九篇即此操。其序云。劉表見龐公。欲起之。公不顧曰。我歌可乎。命弟子治一作之。凡三操。第十篇題辭粟操。曰。列子辭粟作。第十一題陳操。曰。孔子去趙作。第十二題梅高操。曰。惠子望大樗作。明是逢源託之古人也。若於忽操可稱龐公。則後三篇。何不并稱列子惠子孔子乎。妄作欺人。眞可笑。有一少年謂予曰。安知非今本王令集反借此篇。予曰。王令集不足信。宋文鑑家家有之。何以亦載此篇。亦題王令乎。愚人之惑難解。如此。

練時日

漢書練時日等。俱列在章左。曰練時日。一帝臨二足。知郊祀歌是此十九篇之題。而練時日等。則以此分章。亦如所謂舉而爲政耳。自郭氏樂府。首列郊祀歌之題。移置練時日等爲次行。詩紀因之。後人遂習而不察。鍾伯敬批曰。造題古奧。豈不窈窕。若然。則舉而二字。更奇崛矣。

鴈門太守行

宋書。上列洛陽行三字。下列鴈門太守行五字。明是洛陽行、是此詩之題。而鴈門太守行、爲此篇之調也。以今日南曲之體辭之。則鴈門太守行者。如所謂梁州序念奴嬌耳。命調則同。賦題各異。自郭氏樂府始去洛陽行三字。而舉世昧曰。疑其以鴈門太守歌洛陽令矣。又王僧虔伎錄云。鴈門太守行歌。古洛陽令一篇。亦可知古之鴈門太守行。不獨此一篇。但破之管絃。則此篇耳。餘如短歌行之對酒西伯、燕歌行之秋風別日、俱如此類。宋書甚明。學者可檢對也。

斜柯西北眄

樂府玉臺俱作斜柯。文人襲用不少。自詩紀改作斜倚。詩刪因之。而此字亡矣。

新婦初來時　小姑始扶床　今日被驅逐　小姑如我長

按此四句是顧況棄婦詩。宋本玉臺無小姑始扶床、今日被驅逐、十字。樂府詩集左克明樂府亦然。其增之者。陶雪堂活字玉臺始也。初看此詩。似覺少此十字不得。再四尋之。至竟是後人妄添。何以言之。通翁

一代名家。豈應直述漢詩。可疑一也。逋翁詩云。及至見君歸。君歸妾已老。則扶床之小姑。何怪如我。此詩前云。共事三二年。始財未爲久。則何得三年未周。長成遽如許耶。正是後人見逋翁詞。妄增入耳。幸有諸本可以確證。今無稱刻右氏樂府。反據詩紀增入。更隔幾十年。不可問矣。書之日就散亡。可爲浩嘆。

匡衡歌

漢書但云爲之語耳。不稱歌也。凡曰謠。曰歌。曰諺。曰稱。曰語。古皆通用。然要須各還其本字。可以兼載。不得妄改。

擬蘇李錄別詩

文苑但稱錄別詩。藝文往返雜敍。皆無擬字。大蘇妄斷爲六朝擬作。足知大蘇已前。皆不疑爲後人所擬也。此字亦是詩紀所加。世人遂謂骨肉緣枝葉等篇。爲蘇李原詩。燦燦三星等。爲六朝擬作矣。妄生閒界。可嘆可悲。

紅蹏蔽天地篇

按古文苑。止載二句。下闕。文選李善本西都賦注。亦載二句。蔽字作塞。已下十二句。升菴詩話云。出修文御覽。此書亡來已久。所不敢信。然以文義考之。首云日日何冥冥。何得遽接云。招搖西北指。天漢東南傾耶。短褐中無緒。帶斷續以繩二句。別見御覽。緒作絮。又小謝詩曰。瀉酒置井中。誰能辨斗升。合如杯中水。誰能辨淄澠。今直合作二句。無論惠連必無勵襲之病。可得謂之文理通備否。

饗砧等篇

俱無的時代。此亦古辭也。

古樂府陶草自然香

此詩見刊謬正俗。題作古豔歌。然作言第三句。作十月腰鎌起。亦無的時代。

兩頭纖纖青玉玦

此詩王建集有之。不得謂爲漢詩也。

文帝秋胡行

汎汎綠池。未四句。本是善哉行本辭。或魏文自移入秋胡調中。或樂人塡詞。或荀勖所撰定。俱不可知。不必注見善哉行也。臨高臺亦然。

子建閨情

此詩見藝文。美婦人部無題。今本曹集。不足據也。

盥侍中于棗四言詩

北堂書鈔作祖。藝文有子建王侍中誄。雖無此四句。文體却近。決非詩也。

徐幹室思　雜詩

按樂府詩集云。徐幹室思詩其第三章曰。自君之出矣。宋孝武自君之出矣。金翠闕無精詩。藝文亦題作室思。則此詩之爲室思無疑也。今遽以前五篇爲雜詩。而獨以人皆不有初、當室思誤也。

程曉

藝文晉程曉。業與傅元贈答。自應入晉。

阮籍咏懷

四言共十四首。汪陰朱子儋本。尚有之。今皆刪去。何也。

司馬懿讌飲歌

晉書云。高祖伐公孫淵過溫。見父老故舊。讌飲累日。慨然有感。作歌曰。無讌飲之題也。樂府詩集八十五卷。有此篇。亦曰晉高祖歌。

成公綏行詩一云途中作

藝文在行旅部。無題。舍藝文無別出。不知所謂行詩途中。作者何出。

傅元和秋胡行

按玉臺題和班氏詩。似擬咏史之作也。故曰彼夫既不淑。此婦亦太剛。直作史家案斷語。今作秋胡行。乃是誤讀樂府詩集所致。原夫郭氏之書。聚詩集之樂府。立名之意。已主廣收。故凡樂府之題。例俱取入。青河畔草。即係之飲馬長城窟。日出東南隅。即係之陌上桑。例曰同前。而不別出本題。然作者本各爲題目。豈得概刪。爲樂府詩集則可。爲詩紀則不可。

飲馬長城窟行

玉臺樂府俱無夢君結同心四句。藝文所載。至曉如參與商而止。未知後四句。何人所增。

董桃行歷九秋篇

馮紀注云。玉臺新咏以前十首爲簡文。按玉臺新咏第九卷。有此詩。俱題傅元。不得因遽詩捨遺而疑之也。

苦雨　苦熱　天行歌

俱見藝文。俱無題。天行歌亦然。

陸機吳趨行

此詩樂府明注無名氏。士衡別有吳趨行一篇。

張翰雜詩二首

第一首見文選。第二首俱出藝文言志部。東鄰有一樹六句爲一首。忽有一飛鳥六句又爲一首。俱無題。

翔風

壬子年拾遺錄及太平廣記。俱翔風。今坊本拾遺從豔異編改。

郭璞贈潘尼

見藝文衣冠部。次陸機贈潘尼後。未必即贈潘也。

楊方合歌詩二首、雜詩三首。

樂府詩集作合歡詩五首。玉臺第二卷有此詩、亦總五首。今曰玉臺、後三首作雜詩、惡板所誤也

庾闡遊仙詩四首、同前六首。

此詩藝文並載、今移第一第二爲第三第四、而別題曰同前六首、何也。

蘭亭序詩

據柳公權書本云四言詩、王羲之爲序、序行於代、故不錄。其詩文多不可全載、今各裁其佳句而題之、亦古人斷章之義也。則知今世所傳、俱非全文、皆誠懸刪本也。其五言詩序亦刪興公之作序、下小字注曰文多不備載、其略如此。其詩亦裁而掇之、如四言焉、明是右軍爲四言之序、而興公爲五言之序也。今混載四五言、而移係序於末簡、又并柳公所注而添入序中、又增末句曰所賦詩亦裁而綴之、如前四言五言焉、妄而窒矣。

謝混送王壬在領軍府集詩

此詩見初學記、前四句作謝混、後二句作謝混。

陸沖雜詩二首

藝文在遊覽部、無題。

休洗紅

休洗紅遍考無出、楊慎云、於棧道壁得之、妄也。此詩雖古則學拙、已引之、決不物情非人作。

宋孝武白君之出矣

玉臺題作擬徐幹、藝文作擬室思、樂府詩集題白君之出矣、樂府體例、正與傅元秋胡詩同、自應據玉臺藝文、不應據樂府也。下又注云、玉臺作許瑤、玉臺第十卷有此詩、並不作許瑤、正作孝武耳。

秋胡詩九首

按文選作一首、玉臺分九章、亦作一首、此止如關雎三章、原只一篇耳、自詩紀分九首、而詩刪、遂摘取三章矣、可笑。

謝靈運王子等譜

詩別於詩、例同頌誄、不得以其近於五言而混收也。

范泰詠老

藝文老部有此詩、而無詠老之題、署曰梁范泰、或梁自有其人、不得即以當蔚宗之父也

王融和南海王秋胡詩七首

此篇與同顏延之藝文、文苑樂府詩集、俱作一首。

丘巨源咏扇

丘巨源咏扇、玉臺初學藝文俱載、中有畫作景山樹、圖爲河洛神句、五言律祖、妄遺首尾、別作八句律詩、必也古今謂無一人識者、始可任其亂說耳、不知律詩之成、在於景龍之沈宋、其遲端於士章休文者、祇論宮商、不事平仄、此未可片言而卑卑所存此、以詮知音。

梁武帝白紵辭

注云藝文樂府作簡文、今從玉臺作武帝、按藝文、玉臺無此詩、樂府英華、正作武帝、不作簡文也、河中之水歌、玉臺亦作古辭、不作武帝。

結田

藝文止八句、至歲酒禮節少止、初學有公卿乘未耜四句、而無仁化洽茂蠶等六句、未知此六句、竟在何所、不得以意連屬也。

答蔚垠

梁實俱云王答而已、詩無有題、實不稱詩。

采蓮女帝江州橫大江一首

滄波白日雖一首、步華紅蓮俱有之、隴西四戰地、悠悠縣旌旌、二首、俱出樂府、題作隴西行、非泛舟橫大江也。

京洛篇

注云、樂府作煌煌京雒行、列鮑照後、而逸作者之名、按樂府目、作宋鮑照二首、卷中作同前二首、下注、宋鮑照、則樂府之非逸名可知也、但此詩亦見藝文英華、俱作梁簡文、則樂府爲誤、

遼花賦歌

此亦賦末所係、不知樂府何以混載、當釐正、

小垂手

大垂手一篇、玉臺作簡文、樂府作吳均、小垂手篇、樂府亦作吳均、舍樂府別無所出、自不得并入簡文也、

夜夜曲注玉臺作簡文

北斗闌干去一篇、樂府作沈約、玉臺作簡文、愁人夜獨傷一篇、玉臺無此詩、樂府明注無名氏、不應混入也、簡文自有擬、沈隱侯夜夜曲、正是擬河漢縱復橫篇耳、

劉孝威王道七夕穿鍼庾肩吾石橋徐摛堰橋王臺卿水中樓影

題不云和簡文、或各自立題、不得附簡文後、

元帝出江陵縣還二首

第二首、朝出屠羊縣、藝文祇曰又詩、未必即是前題也、

後園作迴文詩

藝文序王融後無的姓名、簡文雖有和湘東王後園迴文詩、然單意闕疑爲得、馮君注云、今列於此、以俟再考、亦非決定之辭、吳琯併去此注、遂令觀者不解、

范雲有所思　樂府作王融者非

此詩樂府作王融。藝文亦作王融。舍二書之外無所見。不知何據而歸臺龍也。此詩附見謝元暉集中。宋本亦作王元長也。

望織女注云從玉臺作范雲

玉臺無范雲詩。

擬古四色詩　四色詩四首

按藝文俱王融詩。別無所出。

庾肩吾有所思

此詩舍樂府之外無他出。樂府既作昭明。應無可疑。不知何以入庾。

饒張孝總應令

藝文、題作應令。在饒孝總後。未必即饒張也

曲水聯句

藝文、序簡文詩後。題云。又曲水聯句。此詩宜附簡文。不然。則殿下爲何人也。

吳均春怨

此詩見玉臺第六卷目錄。云吳均二十首。張率擬樂府三首。查卷中自和蘭洗馬、至詠少年。已足二十首之數。自春怨至愁閨怨十七首。目錄竟無撰人。張率樂府在此後。竟未定此十七首是何人作也。竊按藝文樂府等書知月夜咏陳南康新有所納。是王僧孺詩。爲人自傷。亦王作。則知中間十三首。亦係王詩矣。惟春怨一篇。在吳均後。愁閨怨一篇。在張率前。俱無的姓名。未可強爲之說。詩紀竟以歸王。特照時本玉臺目非的說也

蕭子顯陌上桑注云玉臺作蕭子顯

玉臺無此詩。自應依樂府作無名氏。第二首樂府之外亦無別出。應作王臺卿、

陶宏景華陽頌

竟是頌。不得稱詩。

王僧孺春思注云玉臺誤作吳均

今按此詩。在玉臺第十卷正作僧孺。不作吳均也。

徐勉夏詩

其華作徐陵。初學作徐晚。不得署修仁卷中。

鄧鏗和陰梁州

首句云別離雖未久。遂如長別離。藝文玉臺俱同。今作暫別猶添恨。何忍別經時。不知所出。月夜閨中次遠亦然、

劉令嫺答唐娘七夕

歲時雜詠、及玉臺。俱作徐悱。

代陳慶之美人夢見故人有期不至

三首俱姚翽時。

范靜妻沈氏戲蕭娘注云玉臺作戲補娘

玉臺正作蕭。不作補字。

越城曲

樂府無名。應是古辭、

陳後主楊叛兒曲

按樂府作隋後主。唐人每稱煬帝爲後主。則此曲意亦煬帝所著。故隋作陳。非也。楊升菴遂以越于侗當之。選詩拾遺并改題爲京洛行。更妄而可怪。

小窗詩

按姚寬西溪叢話云此乃唐人方城詩。唐藝文志所載。煙花錄記幸廣陵事。此本已亡。今本僞作、

沈炯字初明

按陳書並作禮明。太平御覽、册府元龜。並作禮。惟南史作初明。陳書舊南監本。此集是宋板。似可據。南史。不得善本。俟再考。

江總梅花落注云從玉臺

玉臺作於梁簡文在東宮之日。安得有入隋之時耶。總持有南越木槿歌亦載太所集。歷守太綱出。

姬人怨服散篇

此詩出藝文。止是一首。不得分作二篇。英華注明甚。分二篇者。從英華也。亦何必專據類聚。

岑之敬烏棲曲

明月二八照花新。當壚十五晚留賓。二句本之敬烏棲曲。載在樂府。今截此二句。添回眸百萬橫自陳。一句。別題當壚曲。楊君之妄。不待言矣。詩紀每至楊君妄作之詩俱注明出處。意亦疑信半參。吳琯再翻此書。則併棄馮紀所注。遂爲楚人妄談之柄。

劉删賦獨鶴凌雲去

藝文作劉郁。此詩既無他出。何以直斷云誤。

蕭驥詠袑複

初學作詠裙複。在裙部。正臺宋本亦作袑。馮注云疑作袑。按集韻袑字注云袑複音莫白切。袑字出左傳。此二字也。

王胄西園上才

樂府序王胄後。明注無名氏。

徐儀莫秋望月

英華失名無可考。不知何以定爲徐儀。

孔德紹王澤領遭洪水

按德紹以從竇建德伏誅。其不入唐也明矣。高廷禮妄載之品彙。而改徙知懷趙景、終是脩陽侯二句于木梗賊無托、蘆灰豈暇求之上。今查初學英華。俱倒此二句。則其爲品彙妄改無疑。今反從品彙更正。無識一何至此。

陳子良

新成安樂宮一首。樂府云。唐陳子良。春晚看羣公朝還一首。初學序張文琮後。草元旦前。賦得政一首。初學序李元操後、宏執恭前。七夕看新婦隔巷停車。注云。玉臺作陳伯材。玉臺無此詩也。初學又序於褚亮之後。咏春雪一首。初學在上官儀前。未必俱在隋之作也。

李密淮陽感秋

據隋書。密亡抵淮陽舍村中。變姓名。稱劉知遠。鬱鬱不得志。爲五言詩。無淮陽感秋之題也。唐隋二史。亦互異同。

李巨仁

英華載京洛篇在梁鳴文後。張正見前。似非隋人。樂府則竟作隋李世臣矣。

十索曲

丁六娘傳四曲。後二句。樂府明注。無名氏。并混丁作。是升菴妄斷。

李月素等五篇

不知所出。近見新安鄭元撫續玉臺有之。未可據也。

庾信擬咏懷詩

按藝文但稱庾信咏懷詩。竝無擬字。此直子山自咏其懷耳。增一擬字。遂謂以阮公爲法。如文通之效阮矣。夫阮公當晉魏之際。寓託微遠。顏延年謂其百代之下。難以情測。子山自梁入周。意氣激露。論世不同。原情各異。杜老所謂清新。意正在此。若曰擬阮。則何晉徑庭。世人不察。妄生議論。皆此一字誤之。

皇覽

撰人不詳　孫馮翼輯

皇覽序

魏代諸臣撰集皇覽，據魏志言，丹劉劭王象奉勅作，史記索隱則云王象繆襲等，隋書經籍志復稱繆襲爲繆卜，唐志不載，竊疑襲卜本一人，而名字互見，然襲於史無專傳，不可考矣。玉海藝文門，備引隋書志，而又有韋誕撰皇覽之說，未知本於何書。阮孝緒七錄所載，本六百八十卷，至隋而僅存一百二十卷，唐時之本，則何承天所合併，亦著於七錄，而闕一卷。（隋志云：皇覽一百二十卷，梁六百八十卷，梁又有皇覽目四卷，皇覽抄二十卷，亡。唐志：何承天併合皇覽一百二十二卷，亡。）又徐爰合皇覽五十卷，唐志稱八十四卷，何以徐本闕唐而獨增多，且其本既見唐志，則與何本隋志並云亡者，誤也。（隋志云：徐爰合皇覽五十卷，又皇覽目四卷，皇覽抄二十卷，亡。）惟皇覽目及蕭琛所抄，或亡於隋時，故唐志祇載何徐二本，繆氏舊著唐人已未及見，後更無論矣。其書採集經傳，以類相從，實爲類書之權輿，魚豢魏略稱爲部四十餘部，有數十篇，合八百餘萬字。（見魏志楊俊傳注）今緝逸篇，雖不審昔人所引，是否繆著，抑係何徐併合，第其分篇可見者，則有逸禮、及墓記二篇，劉昭續漢祭祀志補注，載逸禮春夏秋冬天子迎四節之樂，刊本誤以逸爲他，遂以藝文類聚北堂書鈔歲時部，太平御覽禮儀部，引語相符，並題皇覽逸禮，知逸禮雖爲篇名，但其體似依呂覽月令淮南時則訓而成，儀文則所記當是漢禮，故劉昭以補漢志，特其標名取逸，義有未詳耳。至藝文類聚人部，引史籀以尸諫衛靈，太平御覽職官部，太公周召爲師保傅諸語，則非記漢事，

然皇覽採集經傳，搜稽宜不以代爲限，類聚等祇稱逸禮，不題皇覽，或傳寫脫字，今故依次附於篇，若三皇禪云云，五帝禪亭亭，巡狩之禮，算天重民，巡、循也，狩、牧也，北堂書鈔禮儀部，文選東都賦注，各稱禮記逸禮，（太平御覽禮儀部闕）禮記二字，似有訛舛，其語又與白虎通封禪巡狩篇近似，疑皇覽採諸班固，第諸書未題皇覽，難以臆定，是以錄後存考，以俟識者。冢墓記分篇，史記集解索隱等書，共引六十餘事，雖未盡題冢墓記名，而舉一例餘，其類顯而易見，然漢東平思王冢上松柏皆兩廟一事，漢書本傳注，引稱皇覽，而文選劉峻重答劉秣陵書注，引語尤詳，則題聖賢冢墓記，按隋志史部地理類，有李彤撰聖賢冢墓記一卷，乃別自爲書，選注，劉先生夫人墓志，又引孔子冢一事，語雖與皇覽冢墓記大同而不得以李彤所撰，謬爲皇覽也。又太平寰宇記，引有古今葬地記，古今冢墓記，城冢記，御覽引有蘇州冢墓記，皆不著於隋唐志，當是唐以後書矣。劉昭補注漢禮，漢志，述漢冢葬儀，引皇覽而無篇名，觀其文義，以入逸禮冢墓記，俱可相附，漢書貨殖傳注，述計然事，御覽文部，載金人器銘，則二篇俱不相附，今三事皆別錄終編，以無能分篇也。金人器銘，稱皇覽記陰謀，困學紀聞並同，似記陰謀，亦一篇名，而他無考見，則寧爲闕疑，余獨惜此書篇部衆多，而徵引僅取二篇，且又冢墓記見引數十倍於逸禮篇，致使司馬貞作索隱，專謂記先代冢墓之處，宜皇王之省覽，蓋祇見裴駰集解，惟引冢墓記中語，遂強成其說，然則皇覽雖存於李唐，而貞固未見本書也。

考證

魏志文帝紀，帝使諸儒撰集經傳，隨類相從，凡千餘篇，號曰皇覽。

劉劭傳，劭受詔集五經羣書，以類相從，作皇覽。

楊俊傳，裴松之注，引魏略曰，王象受詔撰皇覽，使象領祕書監，象從延康元年始撰集，數歲成，繫於魏府，合四十餘部，部有數十篇，通合八百餘萬字。

唐六典卷十注，黃初中以散騎常侍王象領祕書監，撰皇覽，史記索隱五帝本紀注，皇覽，書名也，記先代冢墓之處，宜皇王之省覽，是魏人王象繆襲等所撰也。

又滑稽列傳，龍蓋爲棺，索隱，按皇覽亦說此事，以壇蓋爲蓐突也，又衣以火光，皇覽云，火送之著端葬之腸中，隋書經籍志子部雜家，皇覽一百二十卷，繆卜等撰，梁六百八十卷，梁又有皇覽一百二十三卷，何承天合皇覽五十卷，徐爰合皇覽目四卷，又有皇覽抄二十卷，梁特進蕭琛抄，亡。

唐書藝文志子部類書類，何承天併合皇覽一百二十二卷，徐爰并合皇覽八十四卷。

玉海藝文類曰，類事之書，始於皇覽，韋誕諸人撰。

困學紀聞曰，皇覽記陰謀，黃帝金人器銘，武王問尚父曰，五帝之誡，可得聞乎，尚父曰，黃帝之戒，曰，吾之居民上也，搖搖恐夕不至朝，故爲金人三封其口曰，古之愼言，（此下太平御覽文部所引尚有十餘句）按漢藝文志，道家有

黃帝銘六篇，蔡邕銘論，黃帝有巾機之法，皇覽撰集於魏文帝時，漢七略之書，猶存金人銘，事六篇之一也。

皇覽一卷

逸禮（逸禮漢志注刊本，或誤作逸，以御覽所題逸禮，知當刊誤。）

濟　濟陽孫馮翼輯

春夏秋冬之樂，又順天道，是故距冬至日四十六日，則天子迎春於東堂，距邦八里，堂高八尺，堂階三等，青稅八乘，旗旄尚青，田車載旄，號曰助天生，唱之以角，舞之以羽，翟，此迎春之樂也。自春分數四十六日，則天子迎夏於南堂，距邦七里，堂高七尺，堂階二等，赤稅七乘，旗旄尚赤，田車載戟，號曰助天養，唱之以徵，舞之以鼓，鞉，此迎夏之樂也。自夏至數四十六日，則天子迎秋於西堂，距邦九里，堂高九尺，堂階九等，白稅九乘，旗旄尚白，田車載兵，號曰助天收，唱之以商，舞之以干戚，此迎秋之樂也。自秋分數四十六日，則天子迎冬於北堂，距邦六里，堂高六尺，堂階六等，黑稅六乘，旗旄尚黑，田車載甲鐵鎧，號曰助天鋤，唱之以羽，舞之以干戈，此迎冬之樂也。（劉昭續漢祭祀志補注，又太平御覽卷五百二十八禮儀部引此，惟首句上，增天子迎四節曰天子迎九字，又田車載旄，作載矛，田車載戟，作載弓，田車載兵，作載戟，田車載甲下，有鐵鎧二字，助天鋤，作助天誅，舞之以干戈，作舞之以箭。）所以迎四時樂，秋養九志於西堂，冬養九勝於北堂，養後三日而止。天子行殺，必順天道，（御覽多此六句，然僅言秋養冬養，而無春夏禮，未詳，以所引并全文，又九志，九勝，未詳。）夏則衣赤衣，佩赤玉，乘赤駱，駕赤騮，載赤旗，以迎夏於南郊，其祭先黍，興雞，居明堂正廟，啓南戶，（藝文類聚卷三歲時部，初學記卷三歲時部，太平御覽卷二十一時序部，又北堂書鈔卷一百五十四歲時部，引夏則居明堂正廟，一句。）秋則衣白衣，佩白玉，乘白駱，駕白駱，載白旗，以迎秋於西郊，（藝文類聚同上）秋居明堂右，啓西戶，（北堂書鈔，引此二句。）冬則衣黑衣，佩元玉，乘元駱，駕鐵驪，載元旗，以迎冬於北郊，其祭先豕，居明堂後廟，啓北戶，（藝文類聚同上，又太平御覽卷二十六時序部。）

君使大夫弔於國君，禮錫衰，衰裳弁絰，有絰下馬，大夫爲介，亦如之，士介者，將命者，總麻衰弁絰，異姓葛，同姓麻。（太平御覽卷五百六十一禮儀部。）

已上諸書所引並題皇覽逸禮。

衛史鰌病且死，謂其子曰，我死，治喪於北堂，吾生不能進蘧伯玉而退彌子瑕，是不能正君也，生不能正君者，死不當成禮，死而置尸於北堂足矣，靈公往弔，問其故，其子以父言聞於靈公，公失容曰，吾失矣，立召蘧伯玉而貴之，召彌子瑕而退之，從喪於堂，成禮而後去。（藝文類聚卷二十四人部。）

天子之蓍九尺，諸侯七尺，大夫五尺，士三尺，蓍千歲三百莖，先知也。（藝文類聚卷八十二蓍部。）

太公爲太師，周公爲太傅，召公爲太保，（太平御覽卷二百六職官部。）

天子龜尺二寸，諸侯八寸，大夫六寸，士民四寸，龜者陰蟲之長也，龜三千歲上遊於卷耳上，老者先知，故君子舉事必考之。（太平御覽卷九百三十一鱗介部。）

已上四事祇題逸禮，而不著皇覽，附編存考。

三皇禪云云，蓋意也。五帝禪亭亭，特立於身也。（太平御覽卷五百三十六禮儀部，又北堂書鈔卷九十一禮儀部，祇引禪云云亭亭二句，而無亦新特立於身二句。）

王者必制巡狩之禮，何尊天重民也，所以五年一巡狩，何五歲再閏，天道大備，所以至四嶽者，儀德之山，四方之中，能興雲致雨也。巡狩者何，巡循也，狩，牧也，爲天循行牧民也。（太平御覽卷五百三十七禮儀部，又文選班孟堅東都賦注云，王者以巡狩之禮，尊天重人也，巡狩者何，巡者，徧也，狩，牧也，謂天子巡行守牧也。）

已上二事，題禮記逸禮，未審是否皇覽之文，今依類編於末。

冢墓記

黃帝冢在上郡橋山。（史記集解卷一五帝本紀。）

顓頊冢在東郡濮陽頓邱城門外廣陽里中，頓邱者，城門名，頓邱道。（史記集解同上，又劉昭補注續漢郡國志，王莽時，使使者祠顓頊冢，續漢志補注，同無，又水經濟水注，引頓邱者，城門名，二句。）

蚩尤冢在東平郡壽張縣闞鄉城中，高七丈，民常十月祀之，有赤氣出如匹絳，帛，民名爲蚩尤旗，肩髀冢在山陽節野縣重聚，大小與闞冢等，傳言黃帝與蚩尤戰於涿鹿之野，黃帝殺之，身體異處，故別葬之。（史記集解同上，又水經濟水注，藝文類聚卷四十禮部，太平御覽卷二十七時序部，卷五百六十禮儀部，太平寰宇記卷十三河南道，卷四十六河東道，並引之，亦無田如匹絳帛句下，寰宇記有自上墮下四字，續漢郡國志注，引蚩尤冢在壽張縣闞城中，高五丈三句，史記冢，隱卷九封禪書，亦引二句。）

帝嚳冢在東郡濮陽頓丘城南臺陰野中。史記集解同上。又水經濮水注。曰帝嚳者。城門名

堯冢在濟陰城陽。史記集解同上。

舜冢在零陵營浦縣。其山九谿皆相似。故曰九疑。史記集解同上。又史記正義卷六秦本紀云。舜冢在零陵營浦縣九疑山。

皋陶冢在廬江六縣。史記集解卷二夏本紀。及續漢郡國志補注云。六安國。有皋陶冢在縣。

禹冢在山陰縣會稽山上。會稽山本名苗山。在縣南。去縣七里。史記集解同上。又賈公彥周禮疏卷三十三云。禹冢在山陰會稽山。本苗山。縣南七里。

湯冢在濟陰亳縣北東郭。去縣三里。冢四方各十步。高七尺。上平處平地。漢長帝建平元年。大司空御史長卿案行水災。因行湯冢。史記集解卷三殷本紀。又水經瓠水注。北堂書沙卷九十四禮儀部。太平御覽卷五百六十禮儀部。云。湯冢在濟陰薄縣北郭。冢四方。八十步。高七尺。上平。

伊尹冢在濟陰已氏平利鄉。史記集解同上。又水經四水注。國。又續漢郡國志補注云。已氏有平和鄉。鄉有伊冢。

文王武王周公冢皆在京兆長安鎬聚東社中。史記集解卷四周本紀。又續漢郡國志補注云。文王。周公。皆在鎬聚東社中。太平御覽卷五百六十禮儀部云。周文王武王周公冢。皆在京兆長安縣。

周靈王冢在河南城西南柏亭西周山上。蓋以靈王生而有髮而神。故謚靈王。其冢民祀之不絕。史記集解同上。又水經洛水注曰。周山在柏亭西北。又續漢郡國志補注云。城西南柏亭。西周山上。周靈王冢。民祀之不絕。

景王冢在洛陽太倉中。秦封呂不韋洛陽十萬戶。故大其冢。並圍景王冢。史記集解同上。

子朝冢在南陽西鄂縣。今西鄂屈氏。自謂子朝後。史記集解同上。又續漢郡國志補注云。王子朝冢。在西鄂縣西。又太平御覽卷五百六十禮儀部。云。王子屈冢。在南陽鄂西。

西。原注。屈。音掘。

秦繆公冢在櫟泉宮祈年觀下。史記集解卷五秦本紀。又水經渭水注。太平御覽卷五百六十禮儀部。同上卷。

秦武王冢在扶風安陵縣西北畢陌中大冢是也。人以爲周文王冢非也。周文王冢在杜中。史記集解同上。又續漢郡國志補注云。安陵縣西北畢陌。秦武王冢。

亞夫冢在廬江居巢縣郭東。居巢廷中。有亞父井。吏民皆祭亞夫於居巢廷上。長吏初視事皆祭。然後乃從政。後更造祠於郭東。至今祠之。史記集解卷七項羽本紀。又水經淝水注。郭東居巢廷。廷。作亭。祭亞夫於居巢廷。廷。作廳。又續漢郡國志補注。太平御覽卷五百六十禮儀部。

項羽冢在東郡穀城東。去縣十五里。史記集解同上。又續漢郡國志補注云。穀城縣東十五里有項羽冢。又水經濟水注。

漢惠帝陵山高三十二丈。廣袤百二十步。居地六十畝。史記集解卷九呂后本紀。

高帝呂后山各一所。史記集解同上。

夏侯冢在洛陽東北山上。史記集解卷二十八封禪書。又續漢郡國志補注曰。緱氏縣東北山夏侯冢。

太伯冢在吳縣北梅里聚。去城十里。史記集解卷三十一吳太伯世家。又太平御覽卷五百六十禮儀部。云。吳太伯冢。在會稽吳縣北。去城十里。 太伯始所居地名句吳。續漢郡國志補注。多末二句

延陵季子冢在毘陵暨陽鄉。至今吏民皆祀事。史記集解卷三十一。又續漢郡國志補注云。毘陵暨陽鄉。

呂尚冢在臨菑縣城南。去縣十里。史記集解卷三十二齊太公世家。 在齊桓公冢南。桓公冢西北。有晏嬰冢。續漢郡國志補注。多末三句。

齊桓公冢在臨淄城南十七里所菑水南。史記集解同上。孟嘗君與齊桓公冢同處。太平御覽卷五百六十禮儀部。多末一句。又城南十七里。作二十里。菑水。作淄水。

齊頃公冢。近呂尚冢。史記集解同上。

齊景公冢與桓公冢同處。史記集解同上。

華元冢在陳留小黃縣城北。史記集解卷三十八宋微子世家。

虢公冢在河內溫縣郭東。濟水南大冢是也。其城南有虢公臺。史記集解卷三十九晉世家。又水經濟水注曰。城公臺。基址尚存。又太平御覽卷五百六十禮儀部。又續漢郡國志補注曰。溫縣郭東。濟水南。有虢公冢。

楚武王冢在汝南郡鮦陽縣葛陵鄉城東北。民謂之楚王冢。漢水平。葛陵城北祝里社下。於上中得銅鼎。而銘曰。楚武王。由是知楚武王之冢。民傳言秦項赤眉之時。欲發之。輒蠶壞填壓。不得發也。史記集解卷四十楚世家。

孔子冢去城一里。冢塋百畝。冢南北廣十步。東西十三步。高一丈二尺。冢前以瓴甓爲祠。壇方六尺。與地平。本無祠堂。冢塋中樹以百數。皆異種。魯人世世無能名其樹者。民傳言孔子弟子異國人。各持其方樹來種之。其樹柞枌雜。女貞五味。鮑椒之樹。孔子塋中不生荊棘及刺人艸。史記集解卷四十七孔子世家。又孔子弟子傳有攙樹。又祁英孟子正義卷九。太平御覽卷五百六十禮儀部。太平寰宇記卷二十一河南道。去城一里句下。御覽多魯城北門外南七字。又水經濟水注曰。孔子弟子各以四方奇木來植。故多諸異樹。不生荊棘。今則無復遺餘矣。

伯魚冢在孔子冢東。與孔子並。大小相望。史記集解同上。又太平御覽卷五百六十禮儀部。曰。伯魚墓。在孔子冢中邊。與孔子並。大小相望。

子思冢在孔子冢南。大小相望。史記集解同上。太平御覽同上。

盜跖冢在河東大陽臨河曲直宏鄉。史記集解卷六十一伯夷列傳。又禮漢郡國志補注曰。大陽盜跖冢臨河。

靖郭君冢在魯國薛城中東南陬。史記集解卷七十五孟嘗君列傳。太平御覽卷五百六十禮儀部。

孟嘗君冢在魯國薛城中向北。東向北出北邊門。史記集解同上。太平御覽同上。

呂不韋冢在河南洛陽北邙。道西大冢是也。民傳言呂母冢。不韋妻先葬。故其冢名呂母也。史記集解卷八十五呂不韋列傳。不韋死。獲過於始皇矣。民傳云。不韋好輕書。皆以葬。漢明帝朝。公卿大夫諸儒八十餘人。論五經得失。符節令宋久上言。臣聞昭王與不韋好書。皆以書葬。王至尊。不韋久貴。冢皆以黃壤題湊處。題高燥未壞。臣願發昭王不韋冢。視未燒時書。御覽多此十八句。又續漢郡國志補注曰。蒼陽縣北邙山道西呂不韋冢。

孫叔敖冢在南郡江陵故城中。曰土里。民傳孫叔敖曰。葬我廬江陂。後當爲萬戶邑。去故都郢城二十里所。或曰。孫叔敖激阻水作雲夢大澤之池也。史記集解卷百十九循吏列傳。又續漢郡國志補注曰。孫叔敖冢。在江陵城中四十里。據此則若駰集解曰十一。誤三字。當在四十里三字刊誤。

子產冢在河南新鄭城外大冢是也。史記集解同上。太平御覽卷五百六十禮儀部。

偃師西北有犨陶祠。又有湯亭。有湯祠。續漢郡國志補注。

戾太子南出葬在閿鄉南。秦又改曰寧秦。續漢志補注同上。

衛思后葬長安城東南桐柏園，今千人聚居。（續漢志補注同上。）學者皆往上姓名投刺，祀之不絕。（藝文類聚卷四十，禮部多木三句。）

有黃頭冢，在利陽亭南，墳高六丈。（續漢志補注同上。又太平御覽卷五百六十，禮儀部引。）

漆有師曠冢，名師曠山。（續漢志補注同上。師曠冢在右扶風，名曰師曠山，人民不敢上其山。）

龜里伯公冢，在城內祥舍中。民傳言後五德龜里伯公葬其宅。（續漢志補注同上。）

堯封唐，堯山在北，唐水西入河。南有望都山，即堯母臺，都所居，相去五十里。都山一名豆山。（續漢志補注同上。）

伯樂冢，在定陶縣東南一里所，高四五丈。（續漢志補注同上。又太平御覽卷五百六十一，禮儀部。）

葉縣西北去城三里，葉公諸梁冢，近縣祠之曰葉君邱。（續漢志補注同上。又太平御覽同上。禮儀部曰：葉公諸梁冢，在南郡葉縣西北去城三里，近縣民皆祠之。）

太甲冢，在歷山上。（續漢志補注同上。）

楚大夫子思冢，在當陰縣東山，卿西去縣四十里。子思造芍陂。（續漢志補注同上。）

吳本國縣東門外孫武冢，又要離冢，縣西南。（續漢志補注同上。）

晏子冢，臨淄城南，菑水南，桓公冢西北。（史記司馬穰苴傳索隱引，卷六十二。晉書沙門竺法蘭傳，卷九十四，禮儀部。）

趙簡子墓，在臨水縣界。冢上氣成樓閣之狀。（北堂書鈔卷九十四，禮儀部。）

好道者言，黃帝乘龍升雲，登朝霞，上至列闕，倒影經過天宮。（藝文類聚卷一，天部。）天體如車，有日月懸著，何有可上哉。（太平御覽卷三天部多木三句。）

秦始皇冢，在驪山之古驪戎國。今之世鄙豐皆獻公伐驪戎，獲二女，其山陰多黃金，其陽多美玉，謂藍田是也。故貪而葬焉。并天下亡徒十餘萬人，穿八池，洞三泉，而致椁宮觀奇器珍怪諸物，藏之。令一匠人作機弩，人有近穴輒射之。以水銀為百川江河大海，金銀為鳧鶴，機關轉相輸，旋終而復始。上具天文，以人魚膏為燈，度久不滅。後宮無子者皆徇、從死者甚衆，恐泄知之，殺工匠於藏中。因閉羨門，覆土，樹草木以像山，墳高五十餘丈，周迴五里餘。後項籍燒其宮觀，關東賊發之。後牧羊兒亡羊，羊入藏中，持火覓羊，燭其椁，後賊遂取其金銀奇器。（太平御覽卷五百六十，禮儀部。又卷八百十二，珍寶部。曰：關東賊發始皇墓。中有太金銀。又史記集解卷六秦始皇紀。引始皇墳高五十餘丈，周迴五里餘。二句。）

太上皇葬萬年，高帝父也。高帝葬長陵，孝惠帝霸陵，諸陵皆用瓦器，不為墳。王莽之亂，天下無道，獨無災害。景帝葬陽陵，孝武皇帝葬茂陵，孝昭皇帝葬平陵，孝宣皇帝葬杜陵，孝元皇帝葬渭陵。元帝下詔曰：無置徙民。今天下無騷動之憂，自是園陵不置邑。孝成帝葬延陵，孝哀帝葬義陵，孝平帝葬原陵，孝文皇帝弟淮南王長坐謀反誅，後置園陵，長好道，事八公，世之愚者云長仙，醫巫亡云淮南好道，百官皆得仙，狗吠雲中，雞鳴天上。東平思王冢，在東平松，皆西廡。（太平御覽同上。又漢書東平思王傳注。引皇覽云：東平思王冢，在無鹽。人傳云王在國思歸京師，往葬。其冢上松柏皆西廡也。按此事，文選劉孝標辯命論注。引皇覽冢墓記。其語最詳。藝文類聚卷八十八太部，亦引皇覽冢墓記。據續志地理類，別有李彤皇覽冢墓記一卷。）

奚仲冢，在魯國薛縣。（太平寰宇記卷三十五，薛縣東去縣二十五里山上，因名奚仲山，山下名奚仲亭。太平御覽同上。）

夏育冢，在濟南歷山上。（太平御覽同上。）

魯大夫叔梁紇冢，在魯國東陽聚，安泉東北八十四步。名曰防冢，民傳言防墳於地微高。（太平御覽同上。）

鄒陽城西有山，名豹陵。（太平寰宇記卷二，河南道。）

河南城內有周山，一名小亭山。（太平寰宇記卷三，河南道。）

荆城，是戰國時魏將龐涓與孫臏相持處。（太平寰宇記同上。）

全節章邱兩縣界有神迹，是姜嫄所履處。（太平寰宇記卷十九，河南道。）

黃帝葬橋山。（太平寰宇記卷三十四，關西道。）

河內溫城南有虢公墓，相傳云晉宣奇改邑，集溫父老登此臺宴飲，父老舉觴慶賀，因謂之賀酒臺。（太平寰宇記卷五十二，河北道。）

叢臺，在邯鄲小城內。（太平寰宇記卷五十六，河北道。）

已上六十六事，史記正義、太平御覽、寰宇記皆題皇覽冢墓記。（史記正義：權引舜冢一事，題名冢墓記。太平御覽：於黃帝升仙，及蚩尤冢，顓頊冢，三事，俱題冢墓記。寰宇記引龍涸孫臏相持處，婁敬所履處，孔子冢，黃帝橋山，蚩尤冢，俱題冢墓記名。）知此與逸禮、並皇覽分篇，裴駰、劉昭、酈道元等注書，雖未標題冢墓記名，然其所引確為一篇中語，故依類編之。

漢冢之葬，方中百步，已穿壙，為方城，其中開四門，四通。足放六馬，然後錯渾雜物，扞漆館綺金寶米穀，及埋車馬虎豹禽獸，發近郡卒徒，置將軍尉侯，以後宮貴幸者皆守園陵。元奇葬，乃不用車馬禽獸等物。（續漢志補注。）

按此疑亦當在冢墓記篇，以劉昭徵引，祇題皇覽，未標篇名，故別編於篇末。

計然者，濮上人也，博學無所不通，尤善計算。嘗南遊越，范蠡卑身事之，其書則有萬物錄，著五方所出，皆直述之事。（漢書貨殖傳注。）

記陰謀，黃帝金人器銘曰：武王問尚父曰：五帝之誡可得聞乎？尚父曰：黃帝之誡曰：吾之居民上也，搖搖，恐夕不至朝，故為金人三封其口，曰：古之慎言人也。堯之居民上也，振振，如臨深淵，舜之居民上也，慄慄，恐夕不日，武王曰：吾並殷民，居其上也，翼翼，懼不敢息。尚父曰：德盛者守之以謙，守之以恭，武王曰：欲如尚父言，吾因是為誡，隨之身。（太平御覽卷五百九十，文部。）

已上二事，不題篇名，陰謀記或是分篇，而他無考見，故附後存考。

歲華紀麗

韓鄂撰

歲華紀麗序

夫以氤氳未判混然標有物之名清濁肇分炳爾載流形之域自此二儀並建五德相生星躔潛運於璿璣日含不停於黃道春萌夏育八節爰授於人時秋肅冬終四氣克成於歲序洎乎時新舜曆莫換堯階均陰陽於十二管中分晝夜於一百刻內光陰電逝難量開闢之功霜露回環莫測幾終之極良由機張造化織出年華英雄假之以建功建名賢達競之而立言立德遂至天文再郁人道中興編修不泯於鉛毫述作荐輝於霜簡深惟後覺難以周知伏覩昌黎韓公著歲華紀麗者擷奧典之雅言具聯文而廣記所以發詞林之蓊蔚湊學海以汪洋起自元正訖于除歲總成數卷列乃多門非惟鼓吹於詩風抑亦條綱平事類是使古先之言行聚集於見聞成章頗異於編年舉旨無逾乎繫日茲所謂據時歲華煥之事紀聖賢美麗之言云耳謹序

自駢麗之體盛文士往往採集語對以資窘腹如珠叢採璧諸書即休文子慎亦復不廢編纂至唐而俳偶益工初學等書便專取事對今觀歲時一部便有專帙當時崇尚可知已孝轅語予編此書者以作記車珠可耳若欲借之爲四六津梁則去之愈遠信哉繡水沈士龍識

吾鹽藏書推鄭簡公家最多其孫蓋伯名忠材博雅能讀祖書余借觀其書錄有歲華紀麗目所未覩其本從宋刻抄得爛去末卷二紙又差訛特甚蓋伯命余即後原本校正凡改易增減千三百字汝納及友人姚孟承又改五百許字然後可讀時俞羨長刻唐類函併寫一通貽之令入歲時部也海鹽胡震亨識

歲華紀麗總目

第一卷

春　正月　元日　人日　上元　晦日　二月　中和　二月八日　社　三月　上巳　寒食

第二卷

夏　四月　四月八日　五月　端午　旱　雲　瑞雲　焚　風　風災　占風　雨　伏日　第三卷　秋　七月　七夕　中元　露　瑞露　霜　霜災　月　端月　災蝕　八月　九月　重陽

第四卷

冬　十月　寒　十一月　冬至　雪　冰　藏冰　十二月　日　臘　歲除　儺

歲華紀麗卷第一

唐韓鄂撰　明沈士龍胡震亨同校

春

春爲青陽（春爲青陽陽謂萬物生也）雲成白鶴（易說曰春爲青陽雲成白鶴）樂太簇司律（管子曰月律也）蒼靈奉塗（神本傳文靈云河出長道奉引道也）正習舞（禮記曰先師也）女夷鼓歌（淮南子曰女夷鼓歌以司之）風回解凍（月令曰孟春之月東風解凍蟄蟲始振）歲適載華（詩說曰載華載春也）雷方出地（見月令）魚已上冰（見月令）時屬酸擅（華夷春也）日惟甲乙（五行帝王世紀曰帝王天下）帝稱太皞（王天下）神曰句芒（皞）

民之子爲木官也）遲遲（春日遲遲其性自得貌）穀穀（穀穀性仁事貌）章臺（其性仁事貌）味酸臭羶（其味酸臭羶）有司布農事之日天子耕籍田之辰（孟春月令）食爭（食爭與爭）獻雀（見下）蟲既（蟲既蟄）禁伐（禁伐）風人（禮記曰吾仁人也）寅賓（日平秩東作）

之使以來（王莽時安帝時）曲江之會遍至（漢書曰開曲江名宮中曲江會）器疏以達牲無用牝（令曰）蟲既（蟲既蟄）昭蘇物方驗蕩（蕩民情以蠶絕春元驗）

木（周禮曰春官）獻種種（周禮曰春官）雨物（管子曰吾仁人也）

三月中氣也亦曰榆莢雨）觀惠風於媚景（梁元帝纂要曰春爲青春芳春陽春）對韶節以芳（三春九春天司蒼天風曰媚景和景韶景）弱草茂林（草曰嘉時曰芳辰芳辰節曰韶華節韶節叔節）陽禽好鳥（鳥曰陽鳥時鳥）

蟲鱗音角祀戶祭脾（月令）條風（春風爲條風亦曰爭角風）穀雨（亦曰榆莢雨）

（陽禽候鳥時禽禽好鳥好禽）司分（者乃其春分之日也）道同（傳曰日分道同也注云晝夜等日月道同）鶯至鴈來（春分之日鳥至後五日鴻鴈）日夜分（分平也）草木動（萌動也）柳三眠而盤地（漢武帝苑中柳初一日一起三眠也）花五出以照人（韓詩外傳云草木之花五

三陽華故（陽中也）斗轉東而天下皆春鴈向北而嶺邊先煖（月令曰斗轉東而天下皆春鴈北而嶺邊先煖）已改趙衰之愛日爰吹鄒衍之和風（傳曰趙衰之愛日爰吹鄒衍之和風）詩人之黃鶯出谷（詩曰黃鳥出谷）太守之白鹿行春（漢郡太守行春有白鹿）陸凱寄一枝之春色（荊吉白下南）

截六管以和音（呂氏春秋曰天子之音）楚雀綠條（楚雀綠條）璣衡運周歲星更始（璣衡運周歲星更始）邵麗迎春之日（邵麗迎春之日）

時聞震聲之雷（時聞震聲之雷）鳥聲千種（鳥聲千種）楊枝一尋（楊枝一尋）針審吉凶（針審吉凶）火新榆柳（榆柳）候玄鳥而祠高媒（玄鳥而祠高媒）歌青陽而祭天地（漢書曰春祭天地）

歲始寄梅花而以覺春來（梅花）銅盤取露以服風（銅盤取露以服風）桃花和雪以礪面（桃花和雪以礪面）換蓂莢而方知（蓂莢）伶倫（伶倫）

移陰管自符河內之灰（陽泉記云弘農宜陽金門山小竹爲管河內莢）之竹（甲子抽管之竹）鷹化鳩而及候（周禮云養國老鄭玄注取養以養國老）麥覆雉以當時（麥覆雉以當時）宜春蒐中春始氣變東郊寒收北陸（舊爲歲宜以養氣也）

風擺而柔條未綠時熙而嫩草抽黃（月令曰春令東郊）道（草爲陰陽氣故陽管爲呂以象風鳴）春動陽鍾又應金門（春風爲條風亦曰爭角風）穀雨（亦曰榆莢雨）

風暖而鶯南鴈北日蘇而柳暗花明（詩曰農和而柳暗花明）孟陽（穀雨）

（梁元帝纂要云春分之日是月也天子親耕籍田命祀岳鎮海）

政泰（春令）春秋始事（春秋）行夏時（夏時）象魏懸（象魏）十建寅位時（十建寅位時）星始運於銅渾（星始運於銅渾）

正月

凜（月令）岳鎮（岳鎮）氣微生於玉琯（氣微生於玉琯）

（春令曰春氣生）

（春令曰春氣生）

（春令曰春氣生

昏曉正當於心昴 正月心中黃昏時昴星正當午位曉時心星正當午位故云昏昴中曉心星正當午位故云昏昴中曉心星正當午位故云昏昴中曉

氏之見儀事乃不忌 劉臻妻陳氏逢見張曰正月七日上人勝于人是也

鏤人 董勛問禮俗云人日鏤金薄爲人以鼎屏風上注見

熏天 述征記云人日於中庭謂之熏天

捩 賈充妻李氏夫人客改書從新也

狗耳蒲人形 荆楚歲時記云人家插床打戶掃狗耳戚燭燭以禳之類形見上

趙伯符七日之歡 壽陽記曰趙伯符爲豫州刺史立義樓每至元日人日七日月牛乃於樓上作樂樓下男女盛飾遊看行樂

薛道衡二年飲竹之歎 薛道衡人日詩曰立春纔七日離家已二年人歸落雁後思發在花前

葉之一觴粧梅花之滿面

上元

祭戶遺風 荆楚歲時記云今州里風俗望日祭門戶先以柳條插於左右門上乃以脯飲食置於門傍祭之

觀燈故事 仄舍利罽置金坊上天人散花奏樂燈燭滿十三里

火樹 唐蘇味道看燈詩云銀花合星橋鐵樹開暗塵隨馬去明月逐人來

鎖開暗塵隨馬去明月逐人來 步燃燈滿十三里城步

燈樓 唐玄宗於上陽宮建燈樓高一百五十尺懸以珠玉微風將至鏘然成韻

帝女巢成而得仙 廣陽記云南方有五色巢成後得道昇天

帝女入山學道仙

曾徒雲集而觀雨 漢帝之建詔以白馬馳程至帝前五月五日曾徒雲集觀佛舍利放光雨花

白馬 蕭武帝時牽白馬繞塔佛教宛然是日設大祭共夜以香火焚檀道二教道士燈燭盡佛教宛然

玄宗之遊涼州 葉法師時與玄宗遊涼州

試鼓傾城 潘衡波觀武蘭爲鼓衡揚抱爲鼓陽撥越淵淵有金石聲四坐爲之改容又古詩云九陌車燈影千門共月華頃城出寶騎匝路轉香車

燈火千門 見上

蚕桑百倍 續齊諧記云吳縣張成夜見一女立宅東南角謂成曰此地是君蚕室我即地神明日正月半宜作白粥送青於上以祭我必當令君蚕尋百倍成失作經粥謂之祐女財是也

無心 玉臺詩曰去年正月半本自無心看

送酒 古詩云漢帝窺枕核齊侯問棗花在蔡經家

卜於紫姑 異苑曰其夕迎紫姑神以卜之本人家妾死故世人至是日作其形迎於廁云子胥不在曾姑已出子胥謂曹姑曾姑也

祀其太乙 以歲如意賞酒

神燈佛火 崔液正月望夜遊詩神燈佛火百輪張鈿陳圖形七寶裝

試鼓傾城 潘衡波觀武蘭爲鼓衡揚抱爲鼓陽撥越淵淵有金石聲四坐爲之改容又古詩云九陌車燈影千門共月華頃城出寶騎匝路轉香車

燈火千門 見上

蚕桑百倍 續齊諧記云吳縣張成夜見一女立宅東南角謂成曰此地是君蚕室我即地神明日正月半宜作白粥送青於上以祭我必當令君蚕尋百倍成失作經粥謂之祐女財是也

無心 玉臺詩曰去年正月半本自無心看

送酒 古詩云漢帝窺枕核齊侯問棗花在蔡經家

卜於紫姑 異苑曰其夕迎紫姑神以卜之本人家妾死故世人至是日作其形迎於廁云子胥不在曾姑已出子胥謂曹姑曾姑也

祀其太乙

史記梁書曰漢家祀神明以春時祀神明嘉月令萌芽茂之盡開草舍春初色動宜人春氣動宜人春氣動宜人春氣動宜人也

暖日融天和風扇物杏壓園林之杏柳飛絮以皆來又云蘇徵安息煙出龍川行曲名見上

龍川蠟 賦又云蘇徵安息煙出龍川行韓愈詩鮮蘇香名也

漁陽操

梅日

孟春晦日 晦者灰也言盡無光是月之盡也

酺聚 大飲之名行記云昔漢帝時宮中生一頭帝時宮中生一

送窮 金谷園記云昔漢帝時宮中生一

階蓂彤 蓂莢階月桂盡 謂月晦也

犯

天障不違 晦以犯天忌故障遮晦日也何休注提月之幾盡也

提月 公羊傳提月六鵲是月提月者何遠是月

初年 荆楚歲時記云每月時俗重之乃爲節

月晦之時俗以爲節 見上

當酺聚之時值蓂枯之日 見上

大酺小盡

二月

日在營室律中夾鍾 二月律也

柳舒西掖 漢武西掖端柳又晉書云二月中三月初掖掘柳舒舒

雷鳴東隅 陶潛詩云仲春遇時雨始雷鳴東隅

驚蟄之日桃始華 二月節也後五日倉庚鳴後五日鷹化爲鳩

春分之日鷰乃至 二月節氣也後五日始雷後五日玄鳥至

獻羔開冰 先薦寢廟也

楊花風 見上

榆莢雨 皮皮信

東郊祭日 祀朝日于東郊湯池碑云仲春則榆莢同流三月則桃花出野田拔蓂莢向門

無焚山修圃扇 昔魯侯修圃扇動氣也

順陽氣以出野田拔蓂莢向門

廟人擊鼓以迎春 周禮仲春書鼓二鼓以擊之云迎春也

養幼少 月令養幼少存孤寡

同度量 千倉商量皮平則正之云

順陽氣以迎春

養物 無蹄川澤無麛殺無焚山林順陽氣以養物也云去極指三獸說

獻鳩 鳩鳩鳥名

巢人乞子以得富 昔巢氏時二月之得人子歸養之家原大富後以此日

無焚山修圃扇

順陽氣以迎春

養幼少存孤寡

順陽氣以養物

無作事以妨農 祭耕書勸農功

無作事以妨農

受脤 傳曰受有社稷也社稷安盛所受膰肉謂受

升壇 李叔達西社云升壇頌結祀云早肅分司敕蘭王

酌鬱

暖日融天和風扇物杏壓園林之杏柳飛絮以皆來又云蘇徵安息煙出龍川行

龍川蠟 賦又云蘇徵安息煙出龍川行

後戊 春秋前後戊日爲社日

龍門巷之晴煙

上丁 二月上丁今國學

蘭芽吐玉柳眼挑金 仲陽元氣

淑景 春日

剛日祭馬 祭馬祖用剛日

中和節

時維太平日乃初吉 作爲今節以殷仲春

發揮陽和幽贊生植 仲序謂仲春也

中和 其時助發生之德覃生育之恩 助陰陽之交泰表天地之和同 當太平之昭代屬初吉之良辰 授時建命備物陳儀 授二月初吉 詩云朔日良時乃爲三長日乃爲良時

二月八日

釋氏下生之日 迎文成道之時 敬時記云二月八日釋氏下生之日迎文成道之時信捨之家建八關齋戒車輦寶蓋七寶八寶之燈故云今二月八日平旦執香花遶城一匝謂之行城事見下注

遶城遊一匝之行 本行經云二月八日天子夜馬出至王內則行城中矣

在家守八關之戒 阿那經云二月八日當行八關之戒佛經云在家善薩此日當行八關之齋戒飛

鳳盤龍 壽陽記梁陳典曰二月八日行城樂歌鳳盤龍

社日

祀勾龍 共工氏之子平水土故祀以爲社

擇元日 月令擇元日命

白社 民社爲祀社稷也春事興故祭之以祈穀祥元日謂近春分前後戊日爲吉也

青春 報本反始親地尊天 禮記共工氏之子爲后土能平水土故祀以爲社故夫子曰大社必受霜露風雨以達天地之氣也社所以親地者也地載萬物天垂象象取法於天所以尊天親地者也

受脤 傳曰受有社稷也社稷安盛所受膰肉謂受

升壇 李叔達西社云升壇頌結祀云早肅分司敕蘭王

酌鬱

蓋撤香筵**立社**王爲羣姓立社月大社王自立社曰社者庶爲百姓立社曰國社自立社曰侯社大夫以下立社曰置社**置社**見上**夏松殷柏**語論**秋報春祈**春祭所以祈五穀之熟秋祭所以報五穀之生**陳平分肉**陳平貧時爲里中社宰分肉甚均父老善之平曰使平得宰天下亦如此肉矣**阮脩伐樹**晉阮脩字子宣伐社樹或止之脩曰若社而爲樹伐樹則社廢樹而爲社伐樹則社亡矣**封土報功**樹則社廢樹而爲社伐樹則社亡矣孝經緯曰社土地之主也土地測不可盡祭故封土爲社以報功云世尊見殺牛羊以爲社祭故封土爲社以報功**該齊祭社**佛經坐殺害放等何以爲社祭故齊守戒則獲福無量矣**擇日命民**見上**聯榆望杏**隋牛弘奏新禮歌云聯榆東皋望杏開田用憑歲祭竹篆豐年**罷社**魏志王修字叔治七歲母以社日亡來歲社日修哭甚哀鄰里爲之罷社**結宗**荆楚歲時記云社日四鄰並結宗會罷社牲醪爲屋於樹下先祭神然後飲其胙鄉民云百家共一社今百家所社宗神共立社之義也

三月

日在婁星中氣也律中姑洗三月律也**暄景暮春**梁元帝纂要曰三月曰暮春亦曰季春暄春殘春餘春末春**布德行惠**月令布德行惠發倉廩賜貧窮賑之絕**聘士禮賢**聘名士禮賢者**修利除防導**月令修利除防導天子爲羣物未干先當鞠衣黃**達溝瀆**月令達溝瀆**爲鞠衣修禦器**月令修禦器物未干先當鞠衣黃奈之服爲子太廟**合累牛**騰馬遊牝於牧**書駒犢**牽書其數**清明之日桐始華**三月節也後五日田鼠化爲鴽後五日虹始見**鼓雨之日萍始生**中氣也後五日鳴鳩拂其羽後五日戴勝降于桑**禁捕**置罘網罻之禁無出國門寫獸字乳不可傷之無逆天時**勸蠶**無代桑柘注授蠶食也享先蠶而躬蠶以勸蠶事月令云**門柳變金庭蘭孕玉氣惟總景節及殘春**梁元帝纂要曰三月曰暮春亦曰季春暄春殘春餘春末春**畢春九門**大合樂命國子舞九門磔禳以畢春氣洪範傳曰大樂屬龜故磔之於九門抑金扶木畢成春功東方三門不磔又曰盛德所在無不禳也**審量五庫**月令云審五庫之量金鐵皮革無或不良**嶺外寒食**流俗期詩云嶺外逢寒食**江南草長**書元帝暄春詩云江南草長新花生**北閣之春**鮑文帝暄春詩云北閣春三月三時云東山富遊餘春於北閣賦高晏生御母病至洛陽孝經緯三月三時云東山富遊者白晚輕片於南陵**東山之士**蜀士北土無遺者

善賞金賤**乘舟薦鮪**天子始乘舟薦鮪於寢廟**出勾達萌**月令生氣方盛陽氣漸進勾者盡達萌者盡出**柳暗花明燕來鶯老**

上巳

莫春之節上巳之辰古用上巳今用三日**空陰不雨**陰陽書云**時和氣清**蘭亭之會時和氣清**八公既登**三月三日欲陰不雨則蚤善宋武帝三月三日登八公山劉安故臺望城郭如疋帛之遠叢花也**四人並出**荆楚歲時記三月三日四人並出臨清渚爲流杯曲水之飲也**帛遠叢林杯流曲水上三月桃花水**見注**桃花水上巳**桃花水見下注上巳濮曦儀志曰三月上巳月宮人並禊飲於東流水上**元巳**宋書曰自魏巳後但用三日不用上巳**乘舟薦鮪**天子始乘舟薦鮪於寢廟**出勾達萌**月令生氣方盛陽氣漸進勾者盡達萌者盡出**柳暗花明燕來鶯老**

之辰文選莫春之辰月上巳之辰**脩禊之事**王羲之序曰永和九年歲在癸丑莫春之初會于會稽山陰之蘭亭修禊事也**被禊臨水**風俗通曰周禮女巫掌歲時以祓除疾病祓者除也**漆洧執蘭**韓詩曰三月暮春之初溱洧之水盛流之時士女相與執蘭草除不祥**垂乳桐**庾肩吾曲水詩云垂乳桐**浮絳聚**庾肩吾曲水宴詩云浮絳聚**金溝**見上**蕙敵**沈約三日詩云烟光蕙敵**會東堂**晉起居注泰和六年三月三日臨流盃酒於東堂小會也**南浮橋**晉夏侯孚伯母病至洛陽市藥會三月三日洛中王公以下莫不乃駕連軫並下南浮橋修禊於伊水在經中曝所市藥雖見此篇**東流水**見下齊譜記**廢臨春籞**梁沈約三月三日詩云廢臨春籞**駕息蘭田**晉張協上巳賦云駕息蘭田**蘭亭會**上巳曲水二月三日會於蘭亭**周公卜邑於洛**見上**羽觴隨波秦王置酒於河金人捧劍**漢春秋曰秦王置酒於河金人捧劍**東流水**見下齊譜記**蘭亭會**上巳曲水二月三日會於蘭亭**周公卜邑於洛**見上

之辰文選莫春之辰月上巳之辰**脩禊之事**王羲之序曰永和九年歲在癸丑莫春之初會于會稽山陰之蘭亭修禊事也**被禊臨水**風俗通曰周禮女巫掌歲時以祓除疾病祓者除也**漆洧執蘭**韓詩曰三月暮春之初溱洧之水盛流之時士女相與執蘭草除不祥**東晉善對而賜金**見下注**張華能談而稽古**竹林七賢論王濟常解禊洛水明日或問昨日遊有何語答曰聽歷可聽**垂乳桐**庾肩吾曲水詩云垂乳桐**浮絳聚**庾肩吾曲水宴詩云浮絳聚**金溝**見上**蕙敵**沈約三日詩云烟光蕙敵**會東堂**晉起居注泰和六年三月三日臨流盃酒於東堂小會也**南浮橋**晉夏侯孚伯母病至洛陽市藥會三月三日洛中王公以下莫不乃駕連軫並下南浮橋修禊於伊水在經中曝所市藥雖見此篇**東流水**見下齊譜記**廢臨春籞**梁沈約三日詩云廢臨春籞**駕息蘭田**晉張協上巳賦云駕息蘭田**蘭亭會**上巳曲水二月三日會於蘭亭**周公卜邑於洛**見上**羽觴隨波秦王置酒於河金人捧劍**漢春秋曰秦王置酒於河金人捧劍**東流水**見下齊譜記**蘭亭會**上巳曲水二月三日會於蘭亭**周公卜邑於洛**見上

問尚書郎華虞曰三日曲水其義何指答曰漢章帝時平原徐肇以三月初生三女至三日俱死一村以爲怪乃携酒至東流水邊洗濯去災因水流以泛觴曲水之義起此帝曰若如所說災便非嘉節也尚書郎東哲曰摯虞小生不足以知之臣請說其始昔周公卜洛邑因流水以泛酒故逸詩云羽觴隨波流又秦昭王三日置酒於河曲有金人自泉而出捧水心劍曰令君制有西夏及霸諸侯乃因立名曲水二月三日會於蘭亭之會時和氣清**永和之春**晉之賜金五十斤**祭丑之歲**世說郗隆爲桓公宿舊參軍時賓客大會作詩不成罰酒三升而隆只得詩一句而**罰酒三升得詩一句**沈佺期三日詩云九門馳道出三門馳道出三已夜宅開**四筵**阮瞻而談**三已**會賦云列四筵而談**禊曲洛**周之時禊飲於曲路**晉宴**晉朝上巳宴上林也

寒食

禁火之辰遊春之月寒食是仲春之末清明當三月之初禁其煙周之舊制周禮禁其煙周之舊制不因于推也**不斷火魏之新規**見雞武下**桐始開花**清明之日桐始開花**榆方出火**論語鑽燧改火春取榆柳之火以順陽也**二三之月百五之辰**歲時記云去冬至一百五日即有疾風甚雨謂之寒食**魏武之令**魏武帝明罰令曰聞太原至雁門多至後一百有五日皆絕火食云爲介子推且北方沍寒之地老少者家長半歲刑主吏百日刑令長奪一月俸**周舉之書**後漢周舉遷并州刺史太原舊俗以介子推焚骸一月斷火舉遂書於子推廟不堪今則三日而已**一月寒食**見上**三日斷火**郡中記丹州俗爲介子推斷火食食乾粥三日寶興日此節城市尤多鬬雞以相餉遺**蹴踘**劉向別錄云寒食蹴踘黃帝所造**鞦韆**古今藝術圖曰鞦韆本北戎之戲以習輕捷也**遺**古今注寒食鬬雞戲也**麥粥**齊魏收遺沸麥粥**祭酪盂**孫楚祭子推文曰酪盂一盂嚼酪大稷米去大麥**車**後漢書周舉傳曰舉遷并州刺史太原舊俗以介子推焚骸一月斷火舉遂書於子推廟中注爲季春將出火也**畫鴨**俗畫畫鴨于以相餉**鬬雞**玉燭寶典曰此節城市尤多鬬雞以相餉遺**蹴踘**劉向別錄云寒食蹴踘黃帝所造也**鞦韆**古今藝術圖曰鞦韆本北戎之戲以習輕捷也**遺**古今注寒食鬬雞戲也**麥粥**齊魏收遺沸麥粥**祭酪盂**孫楚祭子推文曰酪盂一盂嚼酪大稷米去大麥**車**後漢書周舉傳曰舉遷并州刺史太原舊俗以介子推焚骸一月斷火舉遂書於子推廟中注爲季春將出火也**內火**周禮注內藏也**司烜**周禮注內火**新烟**謂出火也**介子推之遺風魏武帝之舊令**文選陶潛拾遺記云文公封從臣獨忘子推子推隱於綿山文公求之遂焚於綿山文公求之

之仍得乃焚山求之子隆請死因斷火以報之食盤飲燒飯曰食俗以爾斷火煬粥

王燭寶典曰今人研杏仁爲酪羹粥引餳沃之是也

歲華紀麗卷第二

唐韓鄂撰　明沈士龍胡震亨同校

夏

夏爲朱明時移新節選云朱明隆暑赫羲火風暑節曰節乃丙丁時當焦苦月令其蟲羽其音徵角月律中仲呂其數七其味苦其臭焦其祀竈祭先脾帝稱炎帝神號祝融蟲羽音徵祀竈祭肺見上吳天夏曰吳天暑雨曲長嬴夏爲長嬴榮木見春榮木焦泉之曲遂陵云春有去鶯之曲恢之詩陶潛安才詩云日月推遷已復自恢隆熾對雉風石詩暑忽隆熾

台文選曰吳台之孟夏令長養也狼山毒草毒草盛夏氣過不能去銀塘芳荷李白詩夏日荷葉滿銀塘濕蠶炎氣文選朱夏振炎氣源著弱溫風爍石流金青春變節赤帝司權火帝爲赤帝也晝寢書裙宋書王獻之夏月過羊敬之不能去書數幅而去夏處板榻後漢書戴良夏至溲事冬至湯事起君子道貴於不賀冬坐白羊皮夏處單板榻涼君子而清王侯吉陽山記曰王侯中山清君子以涼冬巢居而夏穴處管書蕭演國人如此火居盛德時景梁元帝纂要曰夏日令夏盛德在火木乃成陰時景注朱明注曰天氣明朱明夏也司至司直夏來五冬去羊茂板榻見上孫登草裳神仙傳孫登夏則居草裳不賀漢雜事冬至湯事起君子道貴於不賀夏至湯事起君子道貴於不賀不賀宋書受餉謝奉秘句謝奉秘句謝奉秘句

城設棚帳歌鼓以爲法華會 五香之水乃浴 高僧傳靡歌利頭四月八日浴佛以都梁香爲青色水薰金香爲赤色水丘陸香爲白色水附子香爲黃色水安息香爲黑色水以灌佛頂

五月

日居參宿律中蕤賓昏角曉危 五月之節日在參昏角中曉危中 鳴鶪解鹿 夏至之日鹿角解後五日鶪始鳴 雲容益峻鶯老無聲 麥秋梅夏 居高遠眺 可以遠眺望可以升山林可以處臺榭 衆果具繁 又逆裝家之時景風扇物天和氣緩衆果具繁 百藥可蓄 月令聚蓄百藥無用火南方 祀皇地 月令祀皇地祇于方丘岳瀆等神夏至日祀之 祭先牧 祭于大澤用剛日 長日助威稜之勢薰風同長育之恩 闤市無索 門閭無閉闤市無索此陽氣遊牝別羣 蕃騰駒始馬政 芒種之日蜀鵑之生 五月節候後五日鳴始鳴後五日反舌無聲 風名黃雀 雨曰濯枝 風土記曰伸枝雨六日方止東南常有風至曰黃雀長風亦曰薰風 月次居鶉尾 午當陽極陰生之際是養神保壽之辰 夏至之日一陰生 當正陽以戒月 五月爲正陽月 涼無躁而處身 月令飛火雲方熾畏火輪 謂日也 榮木槿 易通說曰夏至之日木槿榮之日木槿榮也 火雲方熾畏景尤長 當陰陽分爭之時 夏至之日陰陽爭死生分者亦永百宮靜事無形以定晏陰之所成 是齋戒養恬之日 君子齋戒處安靜

端午

日叶正陽時當中夏採蘠蘅之令飾 抱朴子曰五月五日採蘠蘅頭有人字者日中時取之陰乾一日以其足畫地即爲疫木帝其左臂惡語鴟鴞 鵠之佳辰 歲時記以午日取鵠鴞兄毛羽新成者養之皆善語必先剪去舌尖 錦標狀元 虛肇午日宮船詩云報道鬼兒歸 鬼字 伸印題靈文 角黍之秋 風土記午日烹鵝角黍又相包裹 浴蘭之月 以蘭湯沐浴 朱索 續齊諧記午日朱索五色爲門戶餅以止惡氣 赤符 抱朴子曰或問辟五兵之道答以五月五日著赤符

祈心 祭屈 續齊諧記屈原五月五日投汨羅江死楚人哀之至此日以竹筒貯米投之江中以祭之漢建武元年長沙有人見三閭大夫曰常苦祭祀當以楝葉塞其口以五色彩絲纏之則蛟龍所竊今若有惠顧以此二物投之則蛟龍長也 祠陳 後漢陳臨爲蒼梧太守撫以五月五日祠之理臨徵去後本郡以臨爲蒼梧太守撫以五月五日祠之理 辟兵 東門城上今小童帶服而舞 繒 綵玄新語曰五月五日集五綵繒謂之辟兵繒也 結蘆 梁王筠五日詩結蘆同楚俗採艾異詩人 蓄藥 又云此日楚人蹋百草荆楚記云此日蓄藥以備除毒氣 闘百草 草今人又有鬬百草之戲 纏五絲 見上 忌蓋屋 令人頭疼又云不月五日曝席薦忽見一小兒死于薦下俄夫所存其後寇女遂亡因相傳以爲忌 午位 初杓一陰潛發當赤帝炎威之際是朱明熾盛之時 救屈原以爲俗 午日競渡荆楚記曰舟楫屈原也 因句踐以成風 越絕傳云句踐渡江而王命踐 月號正陽時惟端午 雲簇奇峰之狀簪凝寒水之姿 胡廣生 世說胡廣本姓黃以五月五日生父惡之盛胡蘆弃水中故人見之收養以爲己子相胡蘆生乃如胡 曹娥死 吳地記曹娥父盛於五月五日溺死娥泅江死三日後與父屍俱出時當採艾節及浴蘭 荆楚歲時記云采艾見似人處懸戶上以除百毒 光益盛 見上 包菰 風土記云午日以菰葉裹粽 掛艾 荆楚歲時記五月五日採艾爲人形懸於戶上以禦百毒 長命縷 荆楚歲時記以五彩線續百索繫臂長命縷 不辨兵滑以祛惡也名 五綵纏筒 見上

熱

大暑賦 夏侯湛作大暑賦云王侯相與下無微風 苦熱行 文選若耶云砂綠鉛鑛草木焦卷處京亭而有雲陰沙之若宇田頭廣無石獨人火物之炎氣烈 如熱得涼如渴得漿盛夏之陰 萬物始生其上也 以瓜鎮心 鄭均宮語曰時人行軍至長沙望見進軍令望見瓜輒止 穿岸爲室 漢武帝幸甘泉宮穿岸爲室 炎風畏景火雲赫日 云我無所

言無庇身 如惔如焚 惔燎也言熱如火燒 風雲鬱其如火天地 禮于六宗 已見寒門禮于六宗注中 飲于三伏 見暍者 莊子曰暍者反溪乎冷風又京房易飛下立夏有雲人如車蓋十餘里此陽火之氣必暑有暍者 瘴心 詩云我心瘴暑 機女抱綜耕夫釋耜 曹植 食冰之鼠 北方層冰之下 飛雪之方 王仲都服飛雪散能盛暑中使曝坐有鼠食冰肉重千斤作膾以禦熱 京草 杜陽編暑則設鳳首木也 寒溪 武昌記曰樊山東有小溪夏時涼草寒則設鳳首木也 身熱坂 漢書西域傳曰罽賓道歷大小頭痛山 見上 當秦穆公三痛之山赤上身熱之坂 庚之日 史云秦穆公三年初伏注云六月上伏第三庚爲末伏謂之三伏又謂之三旬 思葛稚川六甲之符 抱朴子曰或問不熱之道答曰立夏或服玄冰丸飛雪散帶六壬六甲符 處樹登山 可以處臺榭 當風交扇 已見伏下食白粥注 暑煑 楊名曰暑煑也如煑物也當暑大暑溽暑六月後暑 熱 葵 楊名曰熱酷熱旱熱炎熱也古熱字 升山陵紛絺綌 詩云憂心如熏 可畏 春秋云夏日可畏 如熏 詩云憂心如熏熏灼爍也

旱

草木焦枯砂石銷爛 見上 雲漢之章土龍之象 詩旱土龍 土龍 以象雲從龍 湯之七年 歲七年大旱無一日有雨 曾之八月 左傳魯僖公三年自十月不雨至次年五月旱旦不爲災也

雲

從龍 易曰雲從龍 似虎 爲書猛將之雲氣似虎也 山既出雲 禮曰山川出雲 天必降雨 易曰雲行雨施 雲紀 黃帝受命有雲瑞故以雲紀事又有雲官也 瑞書 有瑞必書 不崇朝而徧天下 公羊傳曰觸石而出膚寸而合不崇朝而徧天下 不待族而潤冢中 莊子內篇廣成子謂黃帝曰自崑崙而天下雲不待族而自潤冢中 邴生之鶴 邴原北海人也遭漢亂隱於遼東後還本郡時人謂邴生之鶴 陸氏之龍 世說陸士龍曾在張華處士自稱曰雲間

陸士龍李陵仰視李陵贈蘇武詩云仰視浮雲馳奄忽互相隱靖節思親陶靖節詩序停雲思親友也靄靄停雲霏霏承宇楚辭英英露芽英英白雲霞彼菅草荷鍤決渠文選決渠辭雨荷鍤成雲油然作雲沛然下雨赤爲兵驗黃乃時豐保章氏以五色雲物辨吉凶之祲祥二至二分占視日旁雲色青爲丐白爲喪赤爲兵黃黑爲水黃爲豐不興文選朝雲不興而蔚蒸可望堯紀望之如雲陽臺朝雲巫峽飛揚高祖歌曰攜臻太原起兮雲飛揚決濟五色是瑞氣氛決濟出岫歸去來辭雲上岫歸心以出岫天辨豐凶卜水旱周禮保章氏以五色雲物辨吉凶水旱豐荒赤鳥飛左傳楚雲如衆赤鳥夾日以飛三日太史曰其當王身乎白雲起後漢蔡子詣到洛見公卿數十處後皆白雲起

誓扇詩云蓍兮蓍兮爲我扇兮乃雲興之兒麟蓍蓍乃雲興之兒屏翳雲師名也奇峰夏雲多奇峰垂天莊子大鵬翼若垂天之雲觸石見上注潤礎淮南子曰出雲若柱礎潤出巷梧莊子乘彼白雲至于帝鄉至帝鄉陰陽聚春秋元命苞云陰陽聚爲雲山川氣說文曰雲山川之氣也又西王母有白雲謠云白雲在天丘陵自出道路悠遠山川間之見鳳翔王傳

瑞雲

德動天心瑞開雲物凄凄祈祈詩云有渰凄凄興雨祈祈紛紛郁郁史記若煙非煙若雲非雲紛紛郁郁蕭索鱗屬是謂慶雲起封中書漢武封太山夜有光書有白雲起於封中覆鼎彙汾陰寶鼎天子祠之黃雲覆亭瑞分至啓閉必書雲物紀官黃帝以雲紀官霞隧氣氳瑞氣慶雲景雲卿雲祥雲瑞雲也非煙非霧五色雲瑞應圖曰黃雲其狀如蓋雲外赤內青一曰慶雲金枝玉葉黃帝與蚩尤戰于涿鹿之野常有五色雲氣金枝玉葉注於帝二有花色之象故作華蓋干呂東方朔十洲記曰青雲干呂連月不散扶日洛書曰慕帝起青雲扶日赤帝起赤雲扶日黃帝堅黃雲扶日

風

風則從箕月離於畢箕星好風春秋緯曰風從箕星揚沙走石詩云月離於畢俾滂沱矣天地噫氣風者天地之噫氣也琴歌其南舜作五絃之琴以歌南風曰南風之薰兮可以解我民之慍兮馬嘶其北古詩胡馬依北風大風歌曰大風起兮雲飛揚安得猛士兮守四方秋風辭武帝作秋風辭云秋風起兮白雲飛草木黃落兮雁南歸蘭有秀兮菊有芳懷佳人兮不能忘風歌高祖過沛作大風歌曰大風起兮雲飛揚安得猛士兮守四方石尤無將故人西風飛廉風伯名也箕星風星也地籟子綦曰地籟者風吹萬物也鳴條太平之代八風見上五虎嘯淮南子曰虎嘯而谷風生鳥鳴禮記月令有摩厲則載鳴鳥主鳥鳴則風生也易水寒燕丹送荊軻於易水之上洞庭波楚詞湘夫人秋風起兮木葉下空穴來風空穴來風開襟選云向北風而開襟鵲巢淮南子云烏鵲巢枝之多風去喬木而巢扶枝之烏

風歌高祖過沛作大風歌曰大風起兮雲飛揚安得猛士兮守四方秋風辭武帝作秋風辭云秋風起兮白雲飛草木黃落兮雁南歸蘭有秀兮菊有芳懷佳人兮不能忘

風災

飄風不終朝驟雨不終日老子震凌揚子震風夏雨未後知飄星之爲霾霾曀詩終風且曀霾海鳥避海鳥曰爰居居止於魯東門外展禽曰今茲海其有災也夫魯海鳥曰爰居爰居歲也果有大風神女之烏獸相和相應也太公爲灌壇令文王夢婦人哭當行博物志云太公遇問之曰我太山神女嫁爲西海神婦吾行必以疾風暴雨夢覺自太公三日果有疾風過溯滂出風暴雨雀壇當吾道不敢以疾風賦潮上賦潮上切熛怒物之疾風激物並風激物之疾飄石也飄動發屋上見風災數起國多暴雨木拔書沙揚上見

占風

占之識老子之來神仙傳老子將去周而出關關令尹喜占風知有神人來過乃掃道以待老子老子候之知關羽之敗建康實錄吳大帝與關羽戰羽乞降大帝以問趙達達曰彼有走氣言降詩也乃使人於路邀之趙達曰雖走必不能脫午時有風觸幡達拔手曰羽至矣果擒關羽而至羽乃動念病析酲出選賦皐財解慍詩云南風之薰兮可以解吾民之慍兮南風之時兮可以阜吾民之財兮退宋都之鷁左傳六鷁退飛過宋都也搏南海之鵬莊子扶搖發栗冽出衝孔襲門風賦巽風起兌澤流易巽爲風又風以散之飄瓦數動萬物者莫疾乎風飄瓦莊子不然飄瓦搖木木秀於林風必搖之入松琴曲有入松風入松拂野驚飈拂野木無靜柯冷冷獵獵並選鼓之以雷霆潤之以風雨易凄風春無風景風四氣和爲通正謂之景風習習谷風風秋風颯颯風列子善御列子能乘風而行泠然善也師曠驟歌左傳師曠曰吾驟歌北風歌南風南風不競歌者吹律以詠八風南風者微故曰不競穆若穆若清風罷兮罷兮春草生轉蕙泛蘭楚詞光風轉蕙泛崇蘭拔樹發項王圍漢三匝風役西北來拔木發屋揚沙石楚軍大敗漢王得數千騎遁去君子之德論語德人之雌宋玉風賦大王之風雌雄人之風蟬然起於窮巷塵動沙塵吹死灰揚塵庶人之風塵動沙塵吹死灰揚塵奪熱號扇詩常恐秋節至奪熱暴熱至奪熱暴熱至奪熱暴熱

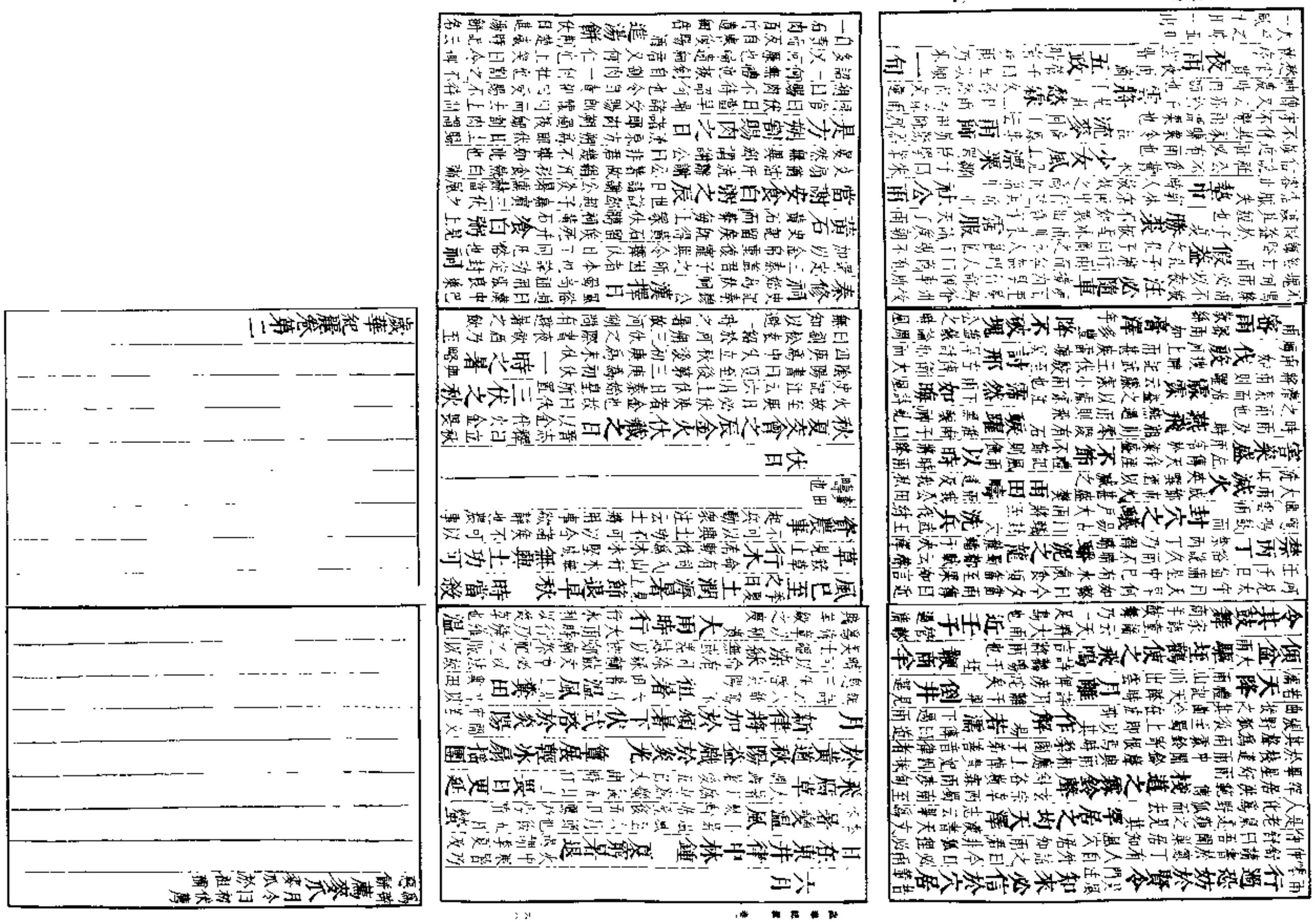

歲華紀麗卷第三

唐韓諤撰　明沈士龍胡震亨同校

秋

秋爲白藏梁元帝纂要云秋爲白藏亦曰收亦曰三秋素秋商秋九秋**景當素節**又曰節曰素節商節辰曰凄辰霜辰**帝稱少皞**少皞其帝神號**辱收衆木搖落**見秋興賦其神辱收少皞氏**一葉飄零**淮南子曰一葉落而知天下秋**白精君**其帝少皞其神辱收白精之君金官之臣少昊金天氏辱收少皞氏之子曰該爲金官矣**蕭條野**鳴我鵰原野何蕭條白日忽西匿**金祇司矩**南齊謝朓七夕賦云金祇司矩火曜方流**火旻團露**文選秋所澄夕陰火旻圓朝露**西墅之接白門**思玄賦云孤白門而東馳兮云台行乎西墅蹤屢也白門秋門也**南霄之度征鴈**陶潛秋詩哀蟬無留響征鴈鳴南霄玉帝規時秋白帝也**金風扇序**盛德在金**清景**亦曰明景澄景**旻天**旻憫也憫萬物之凋零**戒以白露申以嚴霜**風月商風金風素風凄風高風激風涼風悲風清風秋月皎月皓月素月明月明月**草木**白露草霜草蹤木霜木霜林衰林霜林霜柯霜條**屬商**其色毛其音商其數九其性義其事言其味辛其臭腥其祀門祭先肺**天子食魚厥人薦黍**月令**靈運嘗聞於理棹**謝靈運詩云遠賦期**沈約見詠於縫裙**秋夜詩云曉暗螢入霧離離鴈出雲巴童晴理壁漢女夜縫裙**露珠低圓雲羅高薄**秋雲如羅**張季鷹之歌發鱸魚**歌曰秋風起兮木葉飛吳江水兮鱸正肥三千里兮家未歸恨禁臠兮作天悲遂掛冠而去**班婕妤之悲生紈扇**紈扇詩云裂紈素兮作合歡扇團團如明月出入君懷袖動搖微風來常恐秋節至涼飈奪炎熱棄捐篋笥中恩情中道絕**草黃鴈歸之歌**漢武帝歌云草木黃落兮鴈南歸**水闊露濃之賦**李信賦云秋水闊兮秋露濃盛花落兮歎芙蓉**鴈過天青蟬鳴露白蟋蟀悲風**選云蟋蟀悲秋風**凄凄寒日**詩云秋日凄凄百卉具腓腓病也京風用事而衆草病也**露凝白玉菊散黃金**秋日詩露凝千片玉菊散一叢金日就高低影雲空點綴陰又云菊散金風起荷疎玉露圓將秋數行鴈離夏幾林蟬雲凝愁半嶺露碎綴高天**敗蘭**文子曰蘭叢欲芳秋風敗之**槁葉**秋興賦云野有歸燕

漢有明華遊氣朝興掃葉之間昇輕蓮釋鐵孫霜蛇蛻殼陶侯去天高以澄高日照揚而淡淡之方悲**短晷長宵**又云何陽乃西沒晷晷晷夜之方永倡雀巢於門闌蟋蟀鳴於軒屏**悲聞宋玉之辭恨入潘安之鬢**宋玉九辯悲哉秋之爲氣也又潘安仁春秋三十二始生二毛也**高梧滅韻腐草流輝靈運之詩**秋序**照鄰之賦**秋森賦云都裏陰之與昏墊**風零蒲柳霜敗芰蘭露結蒹葭風生桂樹**詩云蒹葭蒼蒼白露爲霜文選三秋風生桂枝**漢儀斬牲**吉書曰漢儀立秋日牲於東門以薦廟也**周禮擊鼓**周禮伊耆氏掌土鼓豳籥豳

七月

日在張星律中夷則河漢方秋天地始肅木乃金稿**蕤賓**亦曰蕤賓**在金**金色**流火**七月流火**在金**南齊書曰南齊**流火**亦曰明景澄景**當豬淵彈琴之夕**南齊書曰**葉下高梧煙消弱柳**酒在東宮賜豬淵銀鏄琵琶又嘗會宴袁粲舍時初秋涼夕風月甚美淵援琴奏別鶴之曲官商殷奏風神諧暢謝莊撫節而嘆曰以無累之神合信達之器**寔孫寶暑吏之辰**漢孫寶爲京兆尹立秋日著吏候文高東督郵謝曰今月鷹隼始擊當從天氣**夜景漸遲於玉漏秋聲將嘯於金風**元帝上**立秋**立秋日涼氣至後五日白露降後五日寒蟬鳴**處暑**處暑之日鷹乃祭鳥後五日天地始肅後五日禾乃登**珠露初圓銀河漸轉隄柳之蟬聲已急庭莎之蛩韻方多將迓辰收之響**其神**已遙炎帝之車**夏曰炎帝**勵兵**月令云賞軍旅武人乃命將帥選士厲兵簡練筋骨以征不義詰誅暴慢以明好惡順彼遠方**登穀**是月穀熟天子嘗新先薦寢廟**金風改候銀漢橫空凄涼乍變於商聲肅殺已臨於兌位堤柳煙收渚蓮香裊曉露而長垂珠影涼風而遽振金聲**並見上**威微大火律變商風氣迎少皞之車景促羲和之轡**

七夕

日在張星中氣**斗建申位　孟秋之望中氣之辰道門寶蓋獻在中元**道經云七月十五日中元地官考校勾稽選天人分別善惡以其日作玄都大獻于玉京山以諸奇異妙好幡幢寶蓋供養之具精膳飲食獻諸衆

珪月初生秋月如珪**珠露方滴**露如珠**縷鬻五色**織鬻**車駐七襄**詩云跂彼織女終日七襄雖則七襄不成章睆彼牽牛不以服箱東有啓明西有長庚有捄天畢載施之行星不可以挂罟漢有織女之星不能成錦章東有啓明西有長庚有捄天畢載施之行星不可以挂罟**針鼻之縷**漢書曰五色之縷**玉匣之衣**漢書曰賈中針鼻**河鼓**爾雅云河鼓謂之牽牛**曝書策曬衣裳**王選賦負芝**玉露初下**曰玉露**銀河已橫**銀漢**雲幄**

三秋佳節七夕文嫁牽牛所在**女將渡**吳均齊諧記云桂陽成武丁有仙道之術常遣七女織紡而賞中針鼻織成段帛賞與婦女婦女皆嫁**鵲橋已成**屬伯通云織女七夕渡河使鵲爲橋**織**詩云蒹葭蒼蒼白露爲霜文選三秋風生桂枝白露爲霜所謂伊人在水一方溯洄從之道阻且長溯洄從之宛在水中央**良辰**後世以人子今云織女嫁牽牛**玉露初下**曰玉露**河鼓**爾雅云河鼓謂之牽牛**靈匹**謂織女嫁牽牛**瑞光**前漢賈皇后傳云后觀法人也少小頗有不爲家人所齒遇七夕夜人皆看織女獨不許后出乃有神光照室爲后之瑞**作麟驪之亂鳳管**謝朓詩云回龍駕之凄鏘**瓊佩之結雲裳**蔡彥詠織女詩云雜女思北征牽牛嘆南陽時來嘉慶集整駕巾玉箱瓊琳垂藻雜霧裾結雲裳帳帳一宵促遲遲別日長

中元

日在張星中氣**斗建申位　孟秋之望中氣之辰道門寶蓋獻在中元**道經云七月十五日中元地官考校勾稽選天人分別善惡以其日作玄都大獻于玉京山以諸奇異妙好幡幢寶蓋供養之具精膳飲食獻諸衆

露

聖道士於其日講論老子經十方大乘高詠靈篇釋氏蘭盆盛於此日孟蘭盆經云目連以母生餓鬼中全此日以百味五果著盆中供養十方大德而後母得食目連白佛凡弟子幸願者以應奉孟蘭盆供養佛言大善後因之廣爲華飾地官考校之元日天人集聚之良辰釋氏託生謝承後漢書云佛以癸丑七月十五日寄生于淨住國摩耶夫人腹中三周羅王十年甲寅四月八日生衆僧解夏四月八日結夏至七月十五日解衆僧長養之節在外恐傷草木重複殺九十日知居又經云四月八日坐樹下至七月十五日爲一歲故曰衆僧解夏

降於五日月令云後五日白露降滋彼三秋中秋乃露滋散而爲露結以成霜大戴記曰陽氣散爲雨露陰氣凝爲霜雪厥泥之行露乃濕貌之彩詩云厭浥行露豔之上蓋露彩也湛湛瀼瀼宋玉瀼瀼露彼菅茅詩曰英英白露彼菅茅託於桐葉蘇子曰人生于世雲露彼菅茅鶴鳴風土記云鶴性惡白露降而鳴蟬飲取其潔也盤之中孟子以盤仙掌以承露蓮之上蓮露歌曰蓮上露何易晞潤玉垂珠露之形也晨降楚辭曰霧露雜其下地降雲依霧而承宇宵零典引曰年露下地騰文騰云露下地以騰文助海成深張衡奏事曰霧露助海詩人夜行見厥泥之詠君子春履有怵惕之心禮記祭義云春雨露既霑君子履之必有怵惕之心祀親也濕衣之譏劉向說苑曰吳欲伐荆令尹子期有諫者死有舍人少孺子者意欲諫乃懷彈于後園露沾其衣知是三朝王曰子來何苦露沾衣知是對曰園中有樹其端有蟬蟬在後而螳螂在後而彈彈高居悲鳴吸風飲露不知螳螂黃雀居其後然黃雀又不知臣祿彈居其下臣但捕黃雀不覺露濕其衣此乃覩其利不顧其後三遂罷兵綴冠之飾束皙曰宋露如珠非綴冠之飾也

瑞露

德動皇天瑞應圖曰王者施德惠則甘露降瑞呈甘露沈約之謝啓沈約謝賜甘露啓言蒙賜法音寺松葉上甘露臣往年經見不過沾條而已時或疑結繩若輕霧水有玉柔珠聯光粲若是者也鄭平之食葵唐書李林甫女

霜

若脂之潔其澤其凝如脂其如釣如醴之甘見上松柏受而王者養老竹草沾而王者尊賢晉中興書云王者尊賢容衆則降于竹葉之上受之以爲年紀也三危伊尹說湯曰木之美不危過三危之露乃瑞露也五色東方朔曰吉雲雲氣占吉凶若樂事則滿室雲起五色昭人若于草樹皆成五色露珠甚甘表至德之馨且因宵降老子曰天地相合以降甘露人莫之令而自均含孔甘之味不待秋凝上見紀年以爲年紀膏露天不愛其道故天降膏露

三秋降李秋百工休霜降之日木工休碧霜拾遺記曰廣延國霜色紺碧青女淮南子曰霜神名青女始凝易後霜堅冰陰始凝也又云陰勝陽則凝有餘酸北齊邢子才冬夜直史館詩云露結露結白露爲霜雪爲露也刑罰之表春秋感精符曰刑罰之表季冬命如降霜乃久之夜霜來有餘殺殄異類抱朴子曰人生于世草眠其季晨霜殺其類卓然見高杉陰陽之氣大戴禮曰天地陰氣勝陽則結而爲霜也之表春秋感精符曰霜刑罰之表季冬命如降霜乃久之夜霜來有餘殺殄異類抱朴子曰人生于世草眠其季晨霜殺其類卓然見高杉陰陽之氣也蓐成鷹擊霜降則鷹擊蓐拾遺記曰蓐山有冰蠶以霜雪晨之後成蓐蓐之蓐後成蓐九鐘之鳴山海經曰豐山有九鐘連霜降其鐘自鳴殺木元命苞曰霜以殺不微而沾孝子踐禁孝經援神契曰孝子踐禁而不微而沾孝子之妙已解爐採雪之妙蘇子曰霜雪自敬有諫者死有舍人少孺子者意欲諫乃懷彈于後園露沾其衣知是三朝王曰子來何苦露沾衣知是對曰園中有樹其端有蟬蟬在後而螳螂在後而彈彈高居悲鳴吸風飲露不知螳螂在後而黃雀居其後然黃雀又不知臣祿彈居其下臣但捕黃雀不覺露濕其衣此乃覩其利不顧其後君子履君子履之必有怵惕之心禮記祭義云春雨露既霑君子履之必有怵惕之心祀親也青林離陸機嘆青林離而鼓之孝子踐禁孝經援神契曰孝子踐禁而不微而沾孝子之妙已解爐採雪之妙蘇子曰霜雪自敬有諫者死有舍人少孺子者意欲諫乃懷彈于後園露沾其衣知是三朝王曰子來何苦露沾衣知是對曰園中有樹其端有蟬蟬在後而螳螂在後而彈彈高居悲鳴吸風飲露不知螳螂在後而黃雀居其後然黃雀又不知臣祿彈居其下臣但捕黃雀不覺露濕其衣此乃覩其利不顧其後君子履君子履之必有怵惕之心禮記祭義云春雨露既霑君子履之必有怵惕之心祀親也君子履君子履之必有怵惕之心禮記祭義云春雨露既霑君子履之必有怵惕之心祀親也冬裘具國語曰冬有冬裘夏有葛絺冬裘具而後清風至而修城郭婦女成功宋詩曰霜降婦女成功成絺要令詩

霜災

雪霜大至月令正月之繁詩人興憂傷之歎見上季秋既降君子有悽愴之心九上不殺草春秋感精符曰王者

政令苛則夏下霜誅罰不行則冬霜不殺草不子下地人敬而草下不子天子草上約行卯大哭天爲五月涕霜

降氣勝而秋零見上殺萩春秋閏十月令月書云時令苛而夏

月

太陰之精淮南子曰月者太陰之精坎宮之德易云坎爲月如珪月賦秋如珪如鈎鈎還云始見西南樓纖纖如玉如鈎末映東北墀婉娟似蛾眉度南端北齊邢子才冬夜直史館詩云白月出東嶺遥萬里輝蕩蕩空中影破環抱朴子土生云白月初生及既虧破鏡古詩何當大刀頭破鏡飛出三七三辰三光七曜三五三五而生三五而縮成象天上成象無私日月無私生于西禮曰大明生于東月生于西陰陽之分天婦之位行于北漢書云月立夏夏至行南方赤道日二分則同道二至則相過王郎之善歌一曲世說王藝善歌謝公欲聞之而王名家少年無由得聞後公出東府上山作妓樂過曲出庾家墓竹中作一曲于時秋月王因舉頭看北林李曲而去諸妓白謝公曰此乃王郎歌也徐勉之不論五官梁徐勉嘗集門客有廣昌者來五官詹事勉問客答曰今夕只可談風月不宜及公事時人服之牛喘淮閒異談吳牛見月而喘謂水牛生江熱見月恐其日也故喘鵲飛魏武帝歌曰月明星稀烏鵲南飛夜九淮南子云月一名夜光望舒淮南子云月一名望舒月御曰望舒亦曰羲和漢東野晨淮南灰見上謝諶對飲謝諶有時獨醉云入吾室者但有清風對吾飲淮南子曰月中有桂樹高五百丈有人名吳剛學道不成謫令伐桂樹隨斧隨合吳剛伐桂樹月中有兔搗藥焉闕澤見名吳會稽生賢傳闕澤年十二夢見名字灼然在月中後蟾眉見上蟾魄成魄日出爲月出爲吳侍中皎兮皎兮月出皎兮月出皎兮月出

水德之明輝　金波彩灰暈　月面暈如裙闕月暈皮缺千上　蓂莢月中生莢以數日　西園遊　曹植詩云清夜遊西園明月照高樹　北堂寢　陸機詩門安寢北堂上明月入寢　桂華　月中桂樹　麗天　易曰日月麗乎天　離畢　詩月離于畢　從星　書月之從星　出水　淮南子云方諸陰陽之人臨月而水出　紈扇　班婕妤詩云新裂齊紈素皎潔如霜雪裁為合歡扇團團似月　玉臺　月如玉臺照　瑤蟾　珍兎蟾諸素月驚兎蟾　玉兎　金兎兎陰兎　蓂階桂影　輯　日就月將　出詩　日兄月姊　春秋感精符曰人主　皆仰　人皆仰之　具瞻　人皆瞻之　闕之　釋名曰闕缺也言滿則復闕也

沒兮　謝莊月賦月已沒兮露欲晞　朔晦　朔月初之名晦月終之名朔蘇也復蘇也晦亡也亡也死也死為灰又月之盡色似灰　弦望　弦者月半之名望者月滿之名月滿相望也

瑞月

德聞皇天慶見於月　姮娥奔　羿妻竊藥奔月為月中之仙也　夏禹過　夏禹未遇夢乘舟月中過　合璧　漢書至德之時日月若合璧　重輪　漢明帝時太子舉敬四章一曰重輪二曰星重暉四曰海重潤以贊太子之德　三珥　珥者人臣有喜　陰靈　上見夫人吳氏夢月入懷生帝　委照而吳業昌　孫權　淪精而漢道融　漢元后母孕氏夢月入懷而生　入懷　見上　盈手　見上　連璧　日月連璧　孕珠　孕望月而孕珠又月望則

見蝕

日月薄蝕天地之災　魚減　南子曰日月蝕而魚腦減　麟鬬　元命苞云麒麟鬬則日月薄蝕　彗星襲月　平度忌勇猛之將自刎將死彗星襲月　不用其行　行道也詩曰日月不用其行　何損於明　日月之蝕如何損於明　君子之過　君子之過如日月之蝕　大人之災　大人之災日月之蝕　遇盈則蝕　月盈則蝕與時消息　則維其常　詩彼月而蝕則維其常　謫見於天　禮曰孤臣孽子不得謫見于天月為之蝕故月蝕則居素服而修六宮之

元后　見上　蜚蠊　蜚蠊蟲名

一陰事　災成襲月　劉向說云蝕亦災一陰事　月為海神蝕災

八月

日在翼星律中南呂　令月　亭壽星　亭壽星于南郊　祭馬祖　祭馬祖于大澤　採柏露以明眼　續齊諧記曰八月中山採藥見一童子執五綵囊盛柏葉上露如珠眼以明眼言終失所在用　朱墨以點頭　荊楚記云八月以朱墨點小兒額名為天灸以厭病也　習　吹　命樂正習吹律釋奠　乃儺　天子乃儺以逆秋氣　循行犧牲　視全牲也　嚴刑法　中嚴百刑無或枉撓　嘗麻　大子嘗麻先薦宗廟　麥　乃麥熟　上丁之日　釋奠于國學　上戊之辰　太廟　擇　擇名臣月闕復闕也　種　上戊之辰　申　申嚴法令　法令號令　務納　百官以會天地之藏田不納　嘗稻　大子嘗稻先薦宗廟　具飭衣裳　文請紀新有量法制有度無千萬納不一注事　親嘗　親嘗者嘗糾禮也天子親嘗使有司祭于糾禮畢告備于天子也　既曰　既御冬之備　鴈來　寒露之日鴈來賓後五日大水為蛟後五日雀入海為蛤後五日菊有黃花　乃觀豺祭　豺祭獸後五日豺乃祭獸後五日蟄蟲咸俯　咸俯　見上　神倉　倉名五穀之要藏帝藉千倉低數必飭　入室　命有司不堪其寒氣漸至人入室　獻　獻問禮司裘氏季秋獻功裘以待頒賜　秩芻　命有司合秩芻惟其皆入　裘四方之神宗廟社稷之靈為民祈福牧芻者謂草稿也　菽　菽豆　上戊之辰　太廟　擇　擇名臣月闕復闕也　種　上戊之辰　申　申嚴法令　法令號令　務納　百官以會天地之藏田不納　嘗稻　大子嘗稻先薦宗廟　具飭衣裳　文請紀新有量法制有度無千萬納不一注事　親嘗　親嘗者嘗糾禮也天子親嘗使有司祭于糾禮畢告備于天子也　既曰　既御冬之備　鴈來　寒露之日鴈來賓後五日大水為蛟

唐韓諤撰　明沈士龍胡震亨同校

冬

冬爲玄英 梁元帝纂要云冬爲玄英亦曰安寧暮冬三冬九冬玄冬 帝稱顓頊神號玄冥 司寒 魏相曰北方之神顓頊承坎執權而司寒 屬水其日壬癸其音羽其數六其佐智其事聽其味鹹其臭朽其配行祭先賢食黍典厲 律窮六律氣窮 歲暮 歲將暮時既昏 雲葉浮空 文選寒風積浮雲繁 冰澌結水 立冬日水始冰沈無非郊 嚴雲 鮑照冬日起亂山白日欲還次 兼豆 邢子才冬夜直史館詩云兼豆未能飽重衾詎解寒 星斗旋臨於亥位金烏送次於房星 日舍房星 愛日 左冬日可愛 寒風 羽律纔移乾風更肅 十月乾風至 霜樹盡摧於枯葉玉壺漸結於輕冰 見上 松秀寒姿 冬寒松秀 桂榮貞質 選桂樹冬榮 當北戶堊扉之日 詩塞向堊戶以爲寒備 是東皐穫稻之辰 十月穫稻 風日 風曰來風勁風嚴風厲風曰愛日 草木 草曰寒卉黃草木曰寒木寒柯素木寒條 閉塞 下陰天地不通閉塞而成 蓋藏 謹蓋藏備行積聚無有不冬 祁寒 書冬祁寒 水變冬姿 董遇曰冬歲之小民惟曰然 云暮 詩歲云暮矣 三餘 餘夜日之餘雨時之餘爲三餘也 五夜 冬之夜故有甲子之辰

十月

日居房星律中應鍾 立冬而水始成冰 月令立冬 小雪而虹藏不見 之月水始冰後五日地始凍雉入大水爲蜃虹藏不見又曰小雪之日虹藏不見後五日天氣上騰地氣下降後五日閉塞而成冬也 穫稻 詩八月穫稻 良月 傳曰彼以十日月穫稻 水變冬姿 董遇曰冬歲之小民惟曰然 霜凝雪態 感清商而律變 謂秋改火 仰碧落以星稀 冬節星稀 賞死恤孤 賞死事恤孤寡 戒門修鍵 坏城郭戒鍵備邊境塞徑餞喪紀辨衣裳審棺槨之厚薄 移金水德 秋改於冬 鶴語之辰 見下 雀化之日 家語立冬之日雀入大水爲蛤 祭寒 祭司寒

祀地 立冬之日祀神州地祇于北郊 氣迎北陸景送西郊 見上 槐檀遞改於歲餘 冬取槐檀之火冬是歲之餘 晷度方知其晝 日短星昴以正仲冬 隕穫 十月納禾稼穫稻 滌場 詩十月滌場 農工畢酒掃場 穜 詩十月穜穜 收 入我床下 蟋蟀入床 詩十月蟋蟀入我床下 穡已納 詩十月納禾稼穫稻 無令侵削兆民以爲天子取於下 水澤之賦 注云十月農事畢五谷既登家備儲蓄乃順時令也 時當爲儲蓄之謀 既登家備儲蓄乃順時令也 隕蘀節及飲蒸 大飲蒸勞農以休息之注十月農事既畢黨正屬民飲酒正歲 當昏虛曉中 月令 值宵長晝短 日短星昴以正仲冬 隕蘀 詩十月隕蘀 入室而 人隱指 見上 不堪 月令寒氣總至人力不堪其昔入室 飢傷人馬 人馬同時飢 鳥失條 鳥獸城邊竹木皆爲傷死 人馬 文選鳥登木而失條 冬日之陽 百物歸之言其溫也 陰時則 耐寒 家語貪水者善游而耐寒也 冬日之陽 文選云在陰則舒 挾纊 左傳曰楚莊王圍蕭師多寒王撫而之三軍之士皆如纊 重衾 白鶴語 異苑曰晉太康二年南州人見二白鶴語于橋下曰今茲寒不減堯崩年於是飛去 黃竹詩 穆天子遊黃臺之丘詩以愍之也 松柏彫 歲寒然後知松柏之後彫 狐貉冷 文選晨風之翼狐貉之裘衣又裘狐貉之裘 綿袍 須賈謂范雎曰范叔一寒如此

寒

焦溪涸溫泉冰 出雪賦 嚴凝之氣 禮記曰天地嚴凝之氣始于西南而盛于西北是天地之義氣也 栗烈之風 詩云一之日觱發二之日栗烈 馬蝟如蝟言寒也 木冰 左傳十三年雨水木冰 北戶壥扉 出雪賦壥扉泥也 躶壤垂繒 雪賦十二三 漢高祖聞韓王信降匈奴將擊之連戰來勝遂北至樓煩會大寒士卒墮指者十二三 十六七 北方苦寒之地墮指者十六七 皸瘃 上音軍下音卓凍破皸瘃也漢鞍樓煩士卒皸瘃 凌兢 雪泉賦曰馳凌兢閭閻入凌兢凌兢鼓寒 桐不華 周書時訓之清明之日桐不華則歲有大寒 黍可種 劉向別傳曰燕地寒谷不生五穀鄒衍吹律以暖之溫氣至五穀生因名黍谷 毒害

事乃築城郭 是月也可以築城郭遠宮室完牆垣修囹圄 菊謝離金 菊文選歌舍冰以滅 入地之 孤冰紫於綠泮 冰生池玉 禮法月推於聰智晨昏星麗於虛 月令天時當納稼 見上 霜勁盡摧 張 節及始表 月令天子始表 於槁葉 衆木搖落 嶺寒方秀於長松 冬嶺秀長松 候轉 候之色 秦正 漢書高祖十月爲歲首 氣迎魯朔 春秋 陽月 此時純陰用事嫌陽故曰陽月 命酒官 孫稻必齊麴 蓋必香陶器必良火齊必得兼用六物酒官監之 陳祭器 命工師効功陳祭器 考其誠功有不當必行其罪

十一月

日在斗宿律中黃鍾 鶡鳥不鳴 大寒之日鶡鳥不鳴後五日 節及冰行音諧羽奏 鼎正仲冬 時稱亞歲 朝賀酒小會其儀亞于歲朝 表福臻而祥集 故陰極以陽生 冬至日一陽生 視朝良辰 左傳僖五年正月辛亥朔日南至公既視朝遂登觀臺以望而書之杜注新論曰過曆數家有法推考其紀後上古天文以來迄十一月甲子夜半朝冬至 推元命節 方 晝短宵長之際 曰知至陰陽宵又曰晝長書短檢極陽生 是陽升陰

化之初陰乃化生分至啓閉當魯書雲瑞之辰絲竹陶匏是漢賀日長之節[注]魯凡分至啓閉必書雲物又書鳥氏司分所謂以日南長律中黃鍾其管最長故有長故賀夏至陰氣起君道衰故不賀閉關[注]先王以至日閉關商旅不行蟄氷[蟄氷解木之時]時方薦黍[見下]日在牽牛[氣]祁寒剗北陸之金烏大雪語南州之白鶴[見上]無作土事[月令曰無作土事無發大眾以興土功無起大役以妨農業無伐木取材無殺正氣無逆陰陽無絕天地之氣無滅人時無傷生命無竭川澤無焚山野[注]疾人時以喪命之日謂此時堅成可伐取之]伐竹斬木[注]月令注]祀井泉[注]禮記海內山川名源]命宰謹審於門閭[命內宰申令宮門閭謹房室必直閭[謹防其失]無[毋]令姦宄[注]宄謂盜]禁民不收於牛馬[農有耕牛不水藏項聚者為牛畜獸有放佚取者不罪所以戒其主也]

冬至

節次周正[周以十一月為正月]律移舜琯[舜琯二玉衡宜律呂]節及萬籥[籥長四尺凡令冬至日置黍于其端以及祖禰其進酒肆賀君師一如元日]時稱結蚓[冬至日蚓結]周嵩舉酒[周嵩伯仁之弟冬至日舉酒白母寿]崔浩定儀[見下]土灰在懸[漢書[注]引伯仁為太尉[注]崔浩定儀大才短名重識暗]冬日懸土灰以定陰陽之氣菁茅作貢[隋牛弘冬至獻元殿受賀詩云作貢菁茅]

[集來朝士嚴連]梁園而已飛六出[雪賦梁王下悅遊于兎園]漢殿而曾奏八音[漢書天子[注]陳八音聽樂切度晉景侯鐘律權土灰候陰陽]鵑鳥不鳴[大雪之日鵑鳥不鳴]陽烏綴翼[戴一月盛德在水反水也]羲文俄變於乾爻[八卦冬至初九]金翼南飛[日南至]玉杓禮方遵於坎德[在水坎水也]北指[建子位]漢樂曾陳於前殿[曾雲爰紀於候臺]陳於前殿曾雲爰紀於候臺[伏羲鄭玄以正八卦至一陽生既乳之初九]就樂良辰[易通卦驗曰冬至日人主於事]陳儀薦宗廟之牟[見下]表瑞集文昌之雀[魏文帝黃雀集于文昌殿前]水德方隆

陽爻乍振[荀決鄭妻[注]夫妻相向垂拱事]盛吉正持於丹筆[後漢益州刺史王[注]冬至後定]王褒更審於黃鍾[律呂]進履襪[後漢書曰[注]女儀曰]祀星辰[月令[注]禮]日短影長[冬至]

雪

宮既東成[雪賦雪宮建于東曰宮[注]孟子于雪宮]山乃西峙[雪山峙于西域又傳曰太山冬夏有雪]謝安詠世說謝氏南集講書[注]詠而雪驟下太傅欣然曰白雪紛紛何所似[中庸可數見[注]]歌琴樽曰曾于耕[注]山雪之歌]北荒之明月[劉[注]]曾子[注]雪夢之瓊田[陳王見雪賦云九冬飄遠[注]雪賦云明北荒之明月]三月失時[左傳云三月[注]雪賦夫時]子獻乘舟[上[注]雪夢起慶田陽]三[注]樹雪夢起慶田陽風雪大出長豐年雖[注]]雪賦[注]]月若西崑之閬風]雪賦[注]]雪賦云明北荒之明月]

丈[雪賦天盈尺[注]]年表太明表分于陰陽]婕妤詠扇[李[注]]豐年[傳曰豐年平地盈尺為大雪]時雪[雪賦時雪[注]]玉樹銀花[正詞人[注]]擁袁安之門[見下[注]]敕[注]]

焦先之屋[高士傳焦先[注]]至屋倒焦先[注]]不殺人以為死魂魄之宛然如故]萬頃同縞[陸[注]]高]海神來朝[大公[注]]輕雲流風[[注]]之藏月暈山風]千巖俱白[[注]]于巖俱]飛鶩舞[趙飛燕[注]]郭客歌[選客有歌于郢中者]集文昌之雀[魏文帝黃雀集于文昌殿前]穿履之行[東郭先生[注]]履不完[注]]雪中履[注]]無下

履霜而至[易曰履霜堅冰至]積水所成[選云層冰為積水所成]生於水而寒於木[荀子]壯以風而解以風[左傳云水以風壯月]蟲疑[夏蟲不可以語冰天台山賦]春氣上[云東風解凍]夏蟲疑[夏蟲不可以語冰天台山賦]琢冰[能琢冰]鳥覆而既因后稷[姜嫄履帝[注]]之寒冰上鳥覆翼之後取]魚跳而只為王祥[王祥母老冬思魚河中[注]]玉甃[晉江逆冰城云穿重城之[注]]詞人未至[王示悅遊于兎園]甲子[上見]五騎効雪三英作賦[三英[注]]百丈[[注]]履薄[詩如履薄冰]涉春[春水]

涸泝[疑也]淋漓[淋漓狐聽之而將凌[述征記曰河冰始合要狐先行]

[足盡踐地]閉門而臥[[注]]門無[注]]人]冬夏有[見夏[注]]雪]天地寒[大戴記曰天地橫陰]千里之渡[詩云[注]]渡龍沙]五穀之精[[注]]寒]千里[注]]雪]渡龍沙[見蘇武爭毛[[注]]七]積於三冬[[注]]積雪食得活]王恭鶴氅[世說上恭衣鶴氅裘]飄其大出[韓詩外傳[注]]其蕩[詩雨雪載]塗[載[注]]又雪]霧霧霏霏[詩上天同雲雨雪霧霧霏霏我往矣楊柳依依今我]

[足盡踐地]閉門而臥[[注]]門無[注]]人]冬夏有[見夏[注]]雪]天地寒[大戴記曰天地橫陰]千里之渡[詩云[注]]渡龍沙]五穀之精[[注]]寒]千里[注]]雪]渡龍沙[見蘇武爭毛[[注]]七]積於三冬[[注]]積雪食得活]王恭鶴氅[世說上恭衣鶴氅裘]飄其大出[韓詩外傳[注]]其蕩[詩雨雪載]塗[載[注]]又雪]霧霧霏霏[詩上天同雲雨雪霧霧霏霏我往矣楊柳依依今我]

履霜而至[易曰履霜堅冰至]積水所成[選云層冰為積水所成]生於水而寒於木[荀子]壯以風而解以風[左傳云水以風壯月]蟲疑[夏蟲不可以語冰天台山賦]春氣上[云東風解凍]夏蟲疑[夏蟲不可以語冰天台山賦]琢冰[能琢冰]鳥覆而既因后稷[姜嫄履帝[注]]之寒冰上鳥覆翼之後取]魚跳而只為王祥[王祥母老冬思魚河中[注]]玉甃[晉江逆冰城云穿重城之[注]]詞人未至[王示悅遊于兎園]甲子[上見]五騎効雪三英作賦[三英[注]]百丈[[注]]履薄[詩如履薄冰]涉春[春水]

涸泝[疑也]淋漓[淋漓狐聽之而將凌[述征記曰河冰始合要狐先行]

[寒思雨雪]瀟瀟[詩雨雪瀟瀟]皚皚[雪積皚皚]入隙[始隙而昌陳終隙而入隙]照書[孫康家貧常照雪讀書]麻衣[麻衣[注]]風解凍]玉甃[晉江逆冰城云穿重城之[注]]夷盤[周禮盛冰之器]蘭曲[楚詞以蘭為曲玉作幽蘭白雪之曲]

[寒思雨雪]瀟瀟[詩雨雪瀟瀟]皚皚[雪積皚皚]入隙[始隙而昌陳終隙而入隙]照書[孫康家貧常照雪讀書]麻衣[麻衣[注]]風解凍]玉甃[晉江逆冰城云穿重城之[注]]夷盤[周禮盛冰之器]蘭曲[楚詞以蘭為曲玉作幽蘭白雪之曲]

[方可夢]晨食之以求生[神異記[注]]易]有冰厚百丈[經氣在冰下[注]]南]于其]凝池[東[注]]三]寒冰[[注]]雪]渡龍沙]五穀之精[[注]]寒]壺內[[注]]玉]光武渡河[光武為王郎所逐至滹沱河[注]]登無]

不可渡使子產行視問水堅否霸岸驚水至報曰冰牢可渡其夜至河冰已合武帝遂得渡

慕容蹈海 王隱晉書慕容皝上言明征干部遼冰凌行海中三百餘里

冬凝春泮 淮南子曰冬則水凝爲冰春則冰散爲水 **風結水成** 見上 **東海之鱉** 拾遺記云東海中員嶠山有冰蠶長七寸有蹠角重七十斤

北方之鼠 見上 **陷冰之凡** 漢書朝鮮傳和氏璧恐賊乘冰過河多作陷冰先以埃河中賊衆遂潰 **削冰之火** 博物志曰制冰令圓準以向日以艾承其影即有火出 **以凝之水** 周禮本有時以凝有時而澤 **不治之冰** 海賦曰陽冰不凝陰冰發而無響若履冰而負重言其懼也 **馴致** 易坤卦明君之御民若乘奔而無轡 **負重** 鄧析書曰王祥泣而葉公飲 莊子葉公

曰吾豐無欲清之人今吾朝受命而夕飲冰我其尚熱歟 **句踐抱而袁譚推** 吳越春秋曰越王句踐欲復怨非一日也苦思勞心夜臥寢日冬寒則抱冰魏志袁譚將三三性冰冰不得釋之 **未泮** 迫冰未泮 **渙然** 渙然冰釋又未泮 **皚皚** 思玄賦行積冰之皚皚芳清泉而不流 **峨峨** 楚辭屈原涉江峨峨 **時燠** 公羊傳冬至無水時燠 **夜結** 寒冰夜結亦曰朝凝

藏冰

天子命藏 命有司水方藏之 **山人乃取** 左傳山人取之虞人傳之 **其** 月爲二月故云二之日鑿冰沖沖水聲也又三之日納于凌陰即今之三月凌陰即凌室也乃用黑牡秬黍 **幽詩云** 蟄蟲始振 **周禮見須** 周禮凌人夏頒冰注云暑氣盛王以冰頒賜羣臣也 **慮蟲疑之時不可闕也及狐聽之日于以藏之** 藏冰也 **採於山陰** 又云其藏冰也深山窮谷固陰冱寒 **納於凌室** 詩云二之日鑿冰沖沖今之十二月也周十一月爲正月十二月 **藏** 命有司藏之 **凌** 注春分獻羔開冰也 **時而日在虛危** 十二月也西陸朝覲而出之即今二月也 **出際而鳥飛鼎畢** 傳云其周之也猶食肉之家冰皆與焉 **人治鑑** 盛冰器也 **有司祭寒** 傳云徧及于老病則冰而負重言其懼也 **三倍爲防** 三其凌注 **三時不害** 傳云春無寒風秋無苦雨

開冰

祭韭獻羔 詩四之日其蚤獻羔祭韭四之日謂周之二月也又月令云立春後天子獻羔開冰先薦寢廟 **桃弧棘矢** 見上注 **春治冰鑑祭供夷盤** 禮凌人夏頒冰注云暑氣盛王以冰頒賜羣臣也 **冬伐** 謂將藏也伐冰之家不蓄牛羊 **夏須** 見上注 **春開** 開冰 **秋刷** 見凌人注刷除冰室富更約新冰 **取順沍寒用資清暑** 周禮本有時以凝有時而澤 **獻羔而啓之** 見上 **出火而畢賦** 左傳云公始用之火出而畢賦自命夫命婦至于老疾無不受冰 **老病必受** 見上 **喪祭亦霑** 大夫命婦喪浴

祭用冰也 **冰室春開玉壺夏薦** 致夏蟲之疑閼而爲罪遲時與之變貴則難加冬乃無冰食祿之家廷朝祭祀共冰鑑資客共冰食喪共冰盤冰大喪共喪盤冰 **藏則無災** 又云無災霜雹癘疾不降不用風不越而獲也 **否則用咎** 今藏用地之冰并而

日

陽德 春秋內事曰日者陽德之母也 **火精** 范子計然曰日者火精也 **冠三光之首爲七曜之先** 三光日月星七曜五星與日月也 **朱炎艷於建陽** 何晏景福賦云開建陽則朱炎艷未炎日也 **神州耀乎靈景** 左大冲詩云晞天舒白日晞景耀神州 **天** 易曰日月麗乎天 **出地** 文子曰日出于地萬物蕃息 **方旭** 郭璞南郊賦云時當旭 **三足** 日中陽三足 **九芒** 日彩九芒 **麗** 青陽日在方旭 **半規** 謝靈運遊南亭詩密林 **寸晷** 文選寸晷 **無留影** 晉陶侃曰聖人尚惜寸陰凡俗當惜分陰 **分陰** 晉陶侃曰聖人尚惜寸陰凡俗當惜分陰 **桑榆** 選云桑榆暮景 **葵** 傾心向日 **曝儒士之腹** 晒書隆冬 **炙野人之背** 傳云貧賤之暄 **人莫之知也** 易日月貞明 **貞明** 易日月貞明 **寅餞** 書寅餞納日 **火德明輝** 離爲火爲日 **陽精正色** 說文云日爲太陽之精 **可畏可愛** 見上 **不縮不盈** 上圭測景不縮不盈 **並明** 天子與日月並明照四方也 **久照** 易云日月並明 **出東方** 出自東方 **在北陸** 左傳曰在北陸而藏冰 **后羿發箭** 淮南子記 **晉陽揮戈** 晉陽與齊戰揮戈而日退三舍 **實也** 說文云日者實也 **就之** 淮南子曰孔子東遊見兩小

射九烏死焉 **日名** 陽烏陽烏日名 **日狀** 日中昃昃日狀如日 **在西陸** 日色西陸而留冰 **劍揮** 漢公與夏戰日微落之井我日斯邁日二春矣 **朝東門** 禮黑冕而朝日于東門之外 **箭射** 夸父逐日夸父與日競走日入而渴死其杖化爲鄧林 **送有泰皇** 泰皇海右而送日 **逐有夸父** 夸父逐日 **冬日陽夏日陰** 子文

月爲二月故云二之日鑿冰沖沖水聲也又三之日納于凌陰即今之三月凌陰即凌室也乃用黑牡秬黍 **幽詩云** 蟄蟲始振 **周禮見須** 周禮凌人夏頒冰注云暑氣盛王以冰頒賜羣臣也 **慮蟲疑之時不可闕也及狐聽之日于以藏之** 藏冰也 **時而日在虛危** 十二月也西陸朝覲而出之即今二月也 **出際而鳥飛鼎畢** 傳云其周之也猶食肉之家冰皆與焉 **凌人治鑑** 盛冰器也 **有司祭寒** 凌人斬冰 **三倍爲防** 三其凌注 **三時不害** 傳云徧及于老病則春無寒風秋無苦雨

日名 陽烏陽烏日名 **日狀** 日中昃昃日狀如日 **在西陸** 日色西陸而留冰 **劍揮** 漢公與夏戰日微落之井我日斯邁日二春矣 **朝東門** 禮黑冕而朝日于東門之外 **箭射** 夸父逐日夸父與日競走日入而渴死其杖化爲鄧林 **送有泰皇** 泰皇海右而送日 **逐有夸父** 夸父逐日 **冬日陽夏日陰** 子文

方中 日之方中 **論遠近而長聞明帝** 晉明帝少時元帝問曰日與長安遠近答云只見人從長安來不見人從日邊至及來日集羣臣乃言日近帝失色對曰舉頭見日不見長安帝奇之 **爭小大而難答小兒** 列子曰孔子東遊見兩小兒辯鬬問其故一兒曰我以日初時遠而日中時近一兒曰我以日初時近而日中時遠也一兒曰日初出大如車蓋及日中則如盤盂此不爲遠者小而近者大乎一兒曰日初出蒼蒼涼涼及其中如探湯此不爲近者熱而遠者涼乎孔子不能決丙小兒笑曰孰謂汝多知乎 **徵成獻於九州** 九州之人無不成獻其力以供皇天上帝社稷稷川澤之神也 **論所宜於百縣** 合諸侯貢職之數以遠近土地所宜爲度 **季冬** 冬窮冬 **餘月** 歲窮歲餘 **雙麗** 文選日月雙麗 **無二無** 天無二日 **長繩** 恨無長繩繫白日 **揚行指** 揚行指 **赤羽** 千里路曰赤羽若日 **扶桑** 淮南子曰日出于扶桑 **白駒** 莊子曰人生世間如白駒之過隙 **騎走** 莊子曰挾宇宙而騎日月 **登于扶桑** 平陽谷登于扶桑

入于虞泉若木日所出也既無私照相代而明日月無老照

臘

祖日爲盛臘日爲豪五行盛則爲祖衰則爲臘漢以火德火衰於戌故以戌日爲臘魏以上德上衰于辰故以辰日爲臘

蹺以土而用辰見上晉以金而取丑金衰於丑殷曰嘉平別名之也周名大蜡蜡者索也

漢改名爲臘尹軌或賜於神藥神仙傳尹軌字公度晉大康元年臘日過洛陽城西一家求宿主人以明日是臘意不客又以曾聞公度名因爲設酒至旦乃賜主人神藥一丸而去

蹺字不擇於瘦羊東觀漢紀蹺字字長羊或言大小肥瘦欲投鈞字乃取瘦羊後乃詔問瘦羊博士

聞盜樹陳留志云范喬邑人臘日盜所其樹人皆之徉不聞邑人悔而歸之喬曰卿臘日取柴與父母相博耳

竊食袁宏後漢書曰韓卓字子助陳留人臘日奴竊食祭先人卓義其心矜而免之

祠黃石史記張良於下邳圯橋見老人得書云他日敕城見黃石即我也果見城而宅祀之留侯死并黃石葬之每伏臘上冢祠黃石

報有功漢書儀曰報鬼神古之聖賢有功于民者

改之而噪於王莽陳咸

工莽篡位還家杜門及臘日咸言我之

虞公傳云虞公不臘

萬物而索饗祭先祖蜡臘者獵也歲終大祭

送寒人爲抑月

抑爲宮皮執戈

阼階漢高祖文皇帝矢有飛龍蛇矣鑿挑亂辣矢無樂偶也言矢無限

火馳風流言矢無限飛砰雨散剛疾也

飛磔飛砰雨散剛疾也恐馳之名砰

可以厭鬼因耕父女魃並鬼名清冷殘夢殘野殘蠶與殘殘仲而殘淤光皆鬼名

淤光

魁惑

瑚玉集

羅人未詳

瑚玉集卷第十二

感應　牡力　鑒識　感應

飛鷰篇第一

晉張安三箕應奉五行蔡琰二紘楊脩八寄顏四十悟子貢知方朔方言他人一覽王充寄四仲宣背碑黃琬月初晉明日道郫嘯通樂季札智吾路埽隨機郭忌聲陸續彈記称衡不思趙岐紙飛元瑜筆張安姓張字安世前漢杜陵人也武帝三箕安世雷誦其文心稱記之遂闇寫帝之疑謂之不真復募得本書共相比校一字不誤昭帝時封安世為富春侯也出前漢書

應奉字世叔後漢汝南汝陽人也讀書五行俱下奉至洛陽見袁賀於門中出其半面後十餘年在路見賀而謙之又奉仕郡為吏曾吏錄四數百人奉口誦名字眾之輕重無有遺脫太守奇之舉孝廉遷會稽太守也出後漢書

蔡琰字文姬後漢陳留人也年始九歲其父邕夜鼓琴絃絕琰曰第二絃邕更斷一絃而問之對曰第四絃邕謂曰汝偶得之耳對曰音美礼魏化知興亡之國師曠吹律南風不覺以此推之何足怪也蔡琰別傳

楊脩字德祖魏初郎農華陰人也為曹操主簿曹公至江南讀曹娥碑文背上別有八字脩曹公至江南讀曹娥碑文背上別有八字其辭云黃絹幼婦外孫蒜臼曹公見之不解而謂德祖卿知之不德祖曰知之曹公曰卿且勿言俟我思之行卅里曹公始得令祖先說祖曰黃絹色絲也絕字也幼婦少女也妙字也外孫女子也蒜四受辛辭字也謂絕妙辭曹公笑曰實如孤意恪士有智無智陳卅里此之謂也出語林

顏回即解之道者通也父以慈道子以孝道夫以和道妻以柔道夫兄以友道弟以恭道君以明道臣以忠道君爰以信道已以仁道爰此所謂十也出論語疏

子貢姓端木名賜周時魯人也為孔子弟子孔子為說貪而樂道子貢即荅以切磋琢磨者來故子貢問一以知二也出論語

方朔姓東方名朔字曼倩前漢平原厭次人也年十三學書三冬文史足用十五學擊劍武用過人十六學詩書誦廿二万言十九學孫吳兵法戰陣之具鉦鼓之教亦誦廿二万言也出前漢書

他人姓雖名文字他仁晉時相陽人也從桓宣武平蜀案行蜀城闕觀內外屋宇街巷廣狹園苑殖種菜竹多少皆默記之後宣武漢州與簡文集文亦与為宣武論撫蜀中諸事多有遺忘文皆條列無有錯漏宣武驚以蜀城闕溝皆如其言蜀者無不歎服文位至廣州刺史也出晉抄

王充字仲任後漢會稽上虞人也家貧無書常遊洛陽市閱所賣書一見誦憶並即不忘遂通百家之言著論衡廿五篇皆行於世充仕至治中也出後漢書

仲宣姓王名粲字仲宣魏時山陽高平人也少時與人共行讀道傍碑文一遍即皆誦得不失一字又能覆棊屈比校不差一道也出魏書

黃琬字子珍後漢江夏安陸人也祖文續為魏郡太守曾日食而琬以狀聞承太后詔問所食多少琬思其對未知所況時琬年六七歲在傍曰何不言日食之餘似月生之初琬大驚即以其言應詔琬後為司空琬以公孫拜為童子郎辭病不就由此知名京師琬後位至太尉也出後漢書

晉明元帝之子明帝也年始數歲甚大聰辯時有人從長安來帝問洛下消息元帝因問

明帝曰日近長安近明帝曰長安近元帝曰何以知之對曰以聞人從長安來不見從日邊來是以知長安近元帝異之至後日帝會群臣復問之答曰日近帝曰汝昨日言長安近今日乃言日近何也對曰舉頭即見於日眼目不見長安以是故知日近也出晉抄

師曠周時晉國人也衛靈公之時將至晉到於濮水之上舍止夜半忽聞琴聲甚美乃令師涓寫之及至晉靈公令師涓為晉平公奏之師曠曰此之此之聲也平公曰何世出為曠曰師延所作也與紂為靡之樂武王伐紂師延東走投濮水之中聞此聲者必於濮水之上也先聞此聲者國削平公不納令奏之終於後晉國大旱三年也出太史公記

李札周時吳國壽夢之子當時於魯請觀四代之樂及採諸國之音皆知當來盛衰之分但文多不錄耳出春秋

路婦不知何處人也孔子遊行見之頭戴鳥牙

獅謂諸弟子曰誰能得之顏回曰回能得之即往至婦人前麗而曰吾有佩佩之山百草生其上有枝而無葉万獸集其裏有飲而無食故從夫人借羅網而捕之婦人即取獅与之顏回夫人不問由妻乃取獅与回何也婦人答曰佩佩之山者是君頭也百草生其上有枝而無葉者是君髮也万獸集其裏者是君鬼也借網捕之者是吾獅也以故取獅与君何怪之有顏回默然而退孔子聞之曰婦人之智尚尔況於學士者乎出古傳

郭忌六國時齊人也初得為相淳于髡見之曰得命者昌失命者亡忌曰謹受命矣請無是以知長安近元帝異之至後日帝會群臣復問之答曰日近帝曰汝昨日言長安近今日乃言日近何也對曰舉頭即見於日眼目不見長安以是故知日近也出晉抄

師曠周時晉國人也衛靈公之時將至晉到於濮水之上舍止夜半忽聞琴聲甚美乃令師涓寫之及至晉靈公令師涓為晉平公奏之師

嬉曰此之此之聲也平公曰何世出為嬉曰師延所作也與紂為靡之樂武王伐紂師延東走投濮水之中聞此聲者必於濮水之上也先聞此聲者國削平公不納令奏之終於後晉國大旱三年也出太史公記

李札周時吳國壽夢之子當時於魯請觀四代之樂及採諸國之音皆知當來盛衰之分但文多不錄耳出春秋

路婦不知何處人也孔子遊行見之頭戴鳥牙

獅謂諸弟子曰誰能得之顏回曰回能得之即往至婦人前麗而曰吾有佩佩之山百草生其上有枝而無葉万獸集其裏有飲而無食故從夫人借羅網而捕之婦人即取獅与之顏回夫人不問由妻乃取獅与回何也婦人答曰佩佩之山者是君頭也百草生其上有枝而無葉者是君髮也万獸集其裏者是君鬼也借網捕之者是吾獅也以故取獅与君何怪之有顏回默然而退孔子聞之曰婦人之智尚尔況於學士者乎出古傳

郭忌六國時齊人也初得為相淳于髡見之曰得命者昌失命者亡忌曰謹受命矣請無是以知長安近元帝異之至後日帝會群臣復問之答曰日近帝曰汝昨日言長安近今日乃言日近何也對曰舉頭即見於日眼目不見長安以是故知日近也出晉抄

師曠周時晉國人也衛靈公之時將至晉到於濮水之上舍止夜半忽聞琴聲甚美乃令師涓寫之及至晉靈公令師涓為晉平公奏之師

嬉曰此之此之聲也平公曰何世出為嬉曰師延所作也與紂為靡之樂武王伐紂師延東走投濮水之中聞此聲者必於濮水之上也先聞此聲者國削平公不納令奏之終於後晉國大旱三年也出太史公記

李札周時吳國壽夢之子當時於魯請觀四代之樂及採諸國之音皆知當來盛衰之分但文多不錄耳出春秋

路婦不知何處人也孔子遊行見之頭戴鳥牙

獅謂諸弟子曰誰能得之顏回曰回能得之即往至婦人前麗而曰吾有佩佩之山百草生其上有枝而無葉万獸集其裏有飲而無食故從夫人借羅網而捕之婦人即取獅与之顏回夫人不問由妻乃取獅与回何也婦人答曰佩佩之山者是君頭也百草生其上有枝而無葉者是君髮也万獸集其裏者是君鬼也借網捕之者是吾獅也以故取獅与君何怪之有顏回默然而退孔子聞之曰婦人之智尚尔況於學士者乎出古傳

牡力篇第二

昔共工崩山析柱殷紂崇鐵舒鈞典韋持戟百斤石番負沙千斛朱亥逢權孟賁許諸倒屯大牛項籍叱咤群軍秦武力能扛鼎孟賁彊弩射曰夏乃陸地李冉五丁拔蟾山崩類考扶輪出走

共工神農時諸侯也而與神農爭定天下共工怒以頭觸不周山之崩天柱折地維絕故天傾西北闕地缺東南角又女媧練五石以補天缺也出淮南子

殷紂殷王也姓子字受名太乙力能崇鐵舒鈞樂樂易柱步梯猛獸手搏飛鳥也出太史公記

典韋許陳留己吾人也事曹公為帳下司馬手持雙戟戰勇冠三軍時人語曰帳下壯士有典韋君賓持大戟一百斤出魏志

石番周時衛人也為人甚壯無有匹敵能負沙一千六百斛出孫華博物志余疑千書為十百書是劉後人罵悞耳

朱亥六國時大梁人也時信陵君取侯嬴謀殺晉鄙兵衆晉鄙疑之不与朱亥時從信陵乃袖出鐵椎之鐵重晉鄙又秦王遣使至魏令呂信陵君信陵不往乃遣朱亥奉璧往謝秦王大怒即使御史於帛圍中令帛食之朱亥一吼厲聲衝冠眦目裂刺帛見之伏不敢動秦王大驚遂厚禮而遣之也出太史公記

許褚魏時類川許人也而事曹操有力如虎時人号為癡虎帛褚曹為將與賊相對未戰

無後可守玄武無頭倉龍無足白虎銜尸朱雀悲矣四危已備法當滅族不過三載其應至矣後無上倫罪反而滅族也出晉書

趙鞅問時晉國卿也揚四者不知何許人請見趙鞅曰臣居卿三遷事君五去聞君好士故來見之趙鞅既聞輟食而起欲出見之左右進曰居卿三遷是不容衆也事君五去是不應上也其過八矣君欲見之何也趙鞅曰汝不知之夫美女者醜婦之所仇也盛德者亂世之所疾也直者邪枉之所憎也遠出見之因校爲相而國大治也出晉抄

師曠周時晉人也時晉平公出田見於乳虎伏而不動平公還返謂師曠曰吾聞之虎之伏而不動平公還返謂師曠曰吾聞之世爵王之主猛獸見而則伏今者寡人出見乳虎伏而不動此其猛獸乎師曠曰鵲食檀之食鵝之食豹之食駮之食虎夫駮之狀有似馬今者吾君之出乘駮馬而田乎平公曰然師曠曰臣聞之一自誣者辱三自誣者死今虎不動者爲駮馬之故非王居之德義也今虎不動者爲駮馬之故非王居之德義也而君奈何一自誣乎平公興曰出朝有鳥旋公不去公朝還返謂師曠曰吾聞之也爵王之主鳳鳥下之今者出朝有鳥旋於寡人於朝不去是其鳳乎師曠曰東方有鳥其名諫珂其爲鳥也文身朱足憎鳥愛孤今者吾處衣孤裘以出朝乎平公曰然師曠曰臣嘗言之矣一自誣者死今鳥下旋乃爲孤裘之故非吾君之德義也君奈何再自誣乎平公不悅興曰宜澗而占來雀悲矣四危已備法當滅族不過三載其應至矣後無上倫罪反而滅族也出晉書

趙鞅問時晉國卿也揚四者不知何許人請見趙鞅曰臣居卿三遷事君五去聞君好士故來見之趙鞅既聞輟食而起欲出見之左右進曰居卿三遷是不容衆也事君五去是不應上也其過八矣君欲見之何也趙鞅曰汝不知之夫美女者醜婦之所仇也盛德者亂世之所疾也直者邪枉之所憎也遠出見之因校爲相而國大治也出晉抄

師曠周時晉人也時晉平公出田見於乳虎伏而不動平公還返謂師曠曰吾聞之世爵王之主猛獸見而則伏今者寡人出見乳虎伏而不動此其猛獸乎師曠曰鵲食檀之食鵝之食豹之食駮之食虎夫駮之狀有似馬今者吾君之出乘駮馬而田乎平公曰然師曠曰臣聞之一自誣者辱三自誣者死

變成枯木燃之以照書生乃是大班犀遂即殺之
也張華歎曰此之二物若不值我復經千年則不
復可得矣又晉惠帝時有一鳥毛墮地長一尺餘
帝以問華華曰此是海鳥毛此毛落者天下當大
亂凡解及惠帝猶懷帝立劉石等作亂石勒
遇於洛陽懷帝南還至聰帝立長安陷於胡賊
天下果大亂也出晉抄

感應篇第四

昔漢武河浮寶鼎夏禹天賜玄珪曾城浸水猿
公篇荀倫授賊得義王霸應檄水結鄧衍感
夏雹盡蠶昆叩頂除風梁輔樊身得澤耿恭
枯泉重出齊人落日再中羽已枵木更花四真死
荊運茂王況螢虫出堺宗均暴虎渡河孟嘗
珠乃還棘耕稼雷使離境士衡變鵠來市李
善兩乳存孤信陵鵠伏罪懲蘇武鴈通文字
伯夷乳生廉腹燕丹角出馬頭杞良妻泣崩城
江閔鵝悲墳冢敬伯感靈之女盧充鬼婦貽
吃岐默三女浮珠周肆夫妻猿寶
漢武即漢武帝也帝時遊於汾水乃得寶鼎
於水上因作寶鼎之歌也出前漢書
夏禹姓姒字文命為堯司空治水有功天賜
玄珪又至河邊遊觀見一長人白面從水出曰吾
河精也遂教禹治水方法又禹曾渡江有黃龍
怒來負舟禹曰吾竭力為百姓除害龍何為
也乃板劒斬龍即悍尾而去也出太史公記
曹娥後漢會稽女也其父渡江而死屍靈不稽
曹娥乃緣江號哭七日七夜不絕聲音嫩遂投

江覓父逢由三日乃抱父屍俱出皆死水畔家
人因收瘞焉時人為之立碑於江上碑今見在
也出後漢書
高倫晉時河內人也為東郡太守倫弟儒北
省舅氏乘凍蹶虛因即渡命盟津求屍三
日不得倫乃倚棧投身河伯逕由一宿弟屍乃
抱棧而出也出類林
王霸字元伯後漢人也光武初起時被賊逐欲
將軍衆渡河既無船筏人皆憂懼光武乃令王
霸往看霸還恐衆驚怖即詐言河水可過
及軍至河之水應合遂得渡軍光武喜曰王
霸權以濟事乃感天瑞也出後漢書
郭衍六國時燕人也盡忠而事惠王左右嫉妬
毀譖於王之遠信受而欲誅之郭衍仰天呼
歎感夏五月天為降霜也出類林
劉昆字桓公後漢陳留東昏人也為江陵令民
有大火者昆輒向火叩頭火即還風而滅
也出後漢書
樂輔後漢人也當為郡吏時夏大旱輔欲告
天乞雨身坐庭前在傍多積薪柴乃誓曰
至日中不雨即自燒身未及日中天忽大
雨也出後漢抄一云會稽公亦自樊得雨梁
輔同也
耿恭後漢人也為將往征匈奴得疏勒城即
往守之復為賊圍城中井竭無水軍人飢
渴恭著衣冠向井再拜求請少時泉水
涌出也出後漢抄

齊人不知其姓名也皆齊伐衛會兵魯陽
山上令曰日中不到者斬齊人與父母妻子
別赴者乃少悉令斬之令死之徒仰天哭曰自
令以後父母妻子不可養德天乃感之曰為
將中也出同賢記
高柔宣帝小時字也後改名詢字次卿時
病已漢宣帝小時字也後改名詢字次卿時
上林苑有太柳樹光鮮卧地一朝起立諸樹
枯者皆生枝條花葉由有食其葉成文字
曰公孫病已立時昭帝崩邑昌王嗣位狂亂
失道時公孫病已為其祖衛太子理冤事
被枸後被詔令在夜直年始十八霍光乃廢昌
邑王而迎病已為嗣立為宣帝也出前漢書
田妻前漢京地人也兄弟三人二親並沒共議
分居家之資產分之悉訖唯有庭前三株紫
荊華葉美茂真兄弟等議欲分之明旦即
伐斫其荊迴宿花葉枯萎根莖燋顇真旦
持鋸而往見之大驚謂諸弟曰樹木無情
尚應分別況人兄弟孔懷何可離哉是人不
如樹木也因對悲泣不復解樹之即應聲
青萃如故兄弟相感便合財產遂成純孝
之門也出前漢書
王況字文伯後漢京地杜陵人也為陳留太守
善政撫偏蔭養民庶隣郡有蝗大傷田苗至
陳留界即飛過不下也出後漢抄
宗均字叔庠後漢南陽安衆人也為九江太
守郡縣多有虎暴及均至郡虎皆相將
渡江而去也出後漢書

後廢為臨江王更立廉東王徹為太子閼王至
國二年坐侵廟地被繫還京師義上路車軸
輒折江陵父老泣曰吾王不復還也王到長
庭尉訊王王怒自殺葬於藍田有鵾數万
悲鳴銜土墳塚也出前漢書

敬伯姓王晉末會稽餘姚人也嘗舟中清水
亭而宿是夜朗清輝輕風羨敬伯乃撫琴
靜調聊以自娛時劉惠卿下都亦維舟停
泊惠卿亡女之極在於船上既聞敬伯琴
聲愛戀無已乃將從婢兩人往就敬伯如
生不異相和為歌盡情眷恨中意意多
始乃分離也出續齊諧記

盧充後漢范陽人也家西州里有崔少府
墓充先冬一日出家西獵時見一麞舉弓
射之即中充逐不覺漸遠忽見一門有如
府舍充往問曰此何官府門人荅曰崔少府
家也充曰我衣弊惡不可進見少府須臾有
人提一襆衣与充之著盡皆可體於即進
見少府具展姓名少府賜坐為設酒炙少
府乃曰近得尊府君書為君崇吾小女故
相迎耳充起謙讓少府出書示之充父亡
時雖小然已識手迹見便歔欷不敢有違
少府即令女庄嚴使充往就於是別女相
拜而交禮為三日既畢還見少府曰君
可歸家女若生男當以相還生女當女自
留養勑外嚴駕送客并贈衣一襲被褥
一副少府送出至門離別之感無異生人充

見上清去如電逝須臾之須忽即至家人見
之問知委曲相對悲泣推問少府乃是亡人
所見屋宅並皆墳墓後經四年至三月三日
充臨水戲水中見二犢車乍沈乍浮須臾之間
即使上岸充往車後見崔氏女與一小兒
共載充見欣然欲挽其手女指後車曰府君
即迴視便見少府趨往問訊婦女知
禮女因抱兒還充又与金鈴結念并贈詩
一首分別既訖忽然不見二車充將兒還四
顧是鬼懼俞遂嗟之而此小兒形自如
之雖是汝父兒遂就充乘人初雖怡悅
其詩始歎充生之主通人鬼之合禮後
賣鈴異有識者時有一婢問充得
鈴所由還報其大家大穿即女婦也不信婢
言遣兒視之之果是婦姊之鈴使問充
曰我婦姊崔少府之女未嫁而亡家親痛之
嘗以金鈴著其棺中今視鄉鈴甚似得鈴
家未可得聞不充具說由狀一一皆同即
為充家迎兒之有崔氏狀又仁充望婦曰
我甥三月末產父曰春暖溫和頗似強矣
即守溫佳溫佳蓋幽婚也其地彰矣兒
是成長乃為令器歷數郡守其子繼子鈴歷
顯司空冠蓋相承至今不絕也出世說

太皇帝時人也家著五曜神珠而歐無
有三女各嫁諸侯為妻歐默得病
語左右曰可投五曜於南海中吾死之
吾女若來可以語之及歐死沒三女奔喪

四間神珠左右荅曰已投南海也三女於是
便往海邊值五曜神珠為之浮出
守之也出
同時人也家貧夫妻恒田中夜鋤天
而憐之謂司命曰可賜之以富司命
人運當於貧今有張車子財積以借
之可數年可富雖於是日日致富逾十餘
年轉徙居遷貨宿於路傍夜中有同
帝女於白間產子其夫謂妻曰可
子雖即問其姓客云姓
如之也出搜神記
自是日日漸貧一年之間

美人 醜人 肥人 瘦人 嗜酒 別味 裨瑣 怪異

美人篇第一

昔妹嬉滅夏妲己喪殷褒姒覆邦夏姬亂國黃公誤女陰后威夫西施絕倫王昭超衆美人編為鵝鵝織霄馮貴應璽李夫見歌江充獨寵潘岳雙珠衛玠璧人太初玉樹何晏疑粉韓壽鬻香叔夜寶山柱初點漆

妹嬉夏王桀之后也為人美艷夏桀躭之荒姬無度妹嬉好聞裂繒之聲桀每積繒恒使人裂之以順其意專酒嗜色好為爛湯之戲殷湯令時為夏臣敢進忠諫桀以為媛言乃囚湯於夏臺後復釋之關龍逄又數諫桀之乃誅之後為湯所滅出太史公記

妲己殷時蘇國之女也蘇侯獻之於紂妲己美麗一咲有百千種媚紂躭之不恤朝政妲己見喜事則喚見惡事則惜紂乃鑄銅柱燒使熱赤令人緣之人皆惡熱墮落火中妲己見之大笑用以為樂所有諫者皆惡誅之後為周武王所滅出太史公記

褒姒周時褒國之美女也褒人獻於周幽王之躭之逐逐申后立褒姒為皇后其一咲有百千種媚姿褒姒能集大衆不咲幽王於是舉烽打鼓諸侯聞之謂言有賊皆赴殿前王曰無賊欲使褒姒咲可如是非一後大戎來伐王使放烽諸侯謂言無賊出為褒姒咲也遂於犬戎來至王及褒姒並皆被殺出帝王世紀

夏姬周時陳大夫夏御叔之妻姿容甚美御叔

辛夏姬後三為王后七為夫人內亡皆無不遭殺陳靈公與大夫孔寧儀行父共通於夏姬廢失朝政夏姬子徵舒遂殺靈公也又申公巫臣逆夏姬亡奔晉之人致巫臣又取夏姬出太史公記

黃公周時齊人也有二女姿艷倜傥絕無遠黃公好鼓琴娶女醜之名賊布過時無有媒者出尹文子書

陰后字麗華後漢初南陽蔿人也后兄名識為執金吾光武布衣時每見執金吾車騎甚盛又聞麗華艷美乃嘆曰仕宦當得如執金吾娶妻當得陰麗華也矣及登位果如所願遂娶麗華為皇后出前漢書

西施周時越之美女也越王句踐以獻吳之王之夫差甚愛幸之西施曾在市人欲見者乃輸金錢一文方始得見出吳越春秋及史記

王昭前漢南郡秭歸人也以其端政選入後宮漢元帝時宮人美女悉遣工圖畫其形而召幸之昭君自以美麗不求畫之師之乃圖昭君為絕昭君於是見御甚希時元帝有虜奴和親欲嫁宮人與之乃者畫圖取其醜者遣昭君出嫁虜奴及見顏姿絕麗帝意欲悔以不可追詔遣御道之昭君臨發泣淚作五言詩十二首辭漢帝文多不錄出前漢書

美妻後漢大將軍梁冀妻也甚有美色又多妖態能作愁眉沸鬢馬髻折腰步齒齒咲以為媚惑冀甚寵之出梁冀傳

飛燕姓趙前漢平陽公主家侍者字飛燕飛軟

美麗又善歌舞漢成帝見而悅之乃進入宮後偏得幸遂立為皇后出前漢書

馮貴前漢之桓帝貴人也美艷絕雙死後世餘年群賊發其塚見香人顏色如故賊遂覺財之鬬爭相致而死出幽明錄

李夫前漢隴西成紀人也美麗殊絕漢武帝納為夫人無家寵幸夫人後遇惡疾日就帝親自臨視夫人見帝之來看以被蒙面帝以手撥其被遂轉面向壁帝去後其姊謂夫人曰帝自臨病情不能已夫人將困奈何不以一言囑兄弟乎乃蒙面不承帝顧夫人曰帝顧我者以我平生皇麗今病容悴帝若見我當變棄之以兄弟私得光榮乎姊伏其言夫人亡後帝思念不堪時有方士少翁能致其神魂若平生帝望見夫人在帳內出可遠觀而不得出前漢書

江充前漢趙國邯鄲人也初至長安入於漢朝衣妙繡單衣步搖冠冕武帝見之曰燕趙故多奇士遂拜為太中大夫出前漢書

潘岳字安仁晉時滎陽中牟人也少時挾彈出洛陽道婦人遇者無不連手共縈之後晉乘車出行群婦爭以菓擲之滿車而歸及與夏侯湛為友相隨而行夏侯湛亦美時人謂之連璧雙珠出晉書

衛玠字叔寶晉時河東安邑人也小時乘白羊於洛陽市舉市共觀咸曰誰家璧人後玠從豫章還洛之中觀者如堵焉玠先有羸疾而不堪勞遂成病而死時人咸謂看殺衛玠出晉抄

太初姓夏侯名玄字太初魏時人也容皇美麗

夏月膏流墮地有人以器承取用為燈燭出續林

趙伯姓趙字伯循不知何時人也為人大肥夏日醉臥有數歲嬰兒緣其腹戲因以李子八九枚內肛腸中後李爛汁出謂言曰瞬潰告家人曰我將死矣遂遺勑令覆頭與李核乃出始知嬰兒所為出

笑林

董卓字仲頴後漢隴西臨洮人也獻帝時為太師秉政後以謀反被誅曝屍於長安市為人大肥膏流於地守屍吏以其肥膏中燃燈光明數日出後漢書

趙女趙伯翁之姊也乃肥於兄嫁与王氏氏以其肥不能樵時遂誣之云無有女身因即放遣更後嫁李氏氏方始得其女乃知昔日黜退實是誣狂出魏志

陳羣字長文魏時潁川人也祖寔太丘長父纂方異州刺史著名漢世羣魏明帝時為司空為人甚肥馬不勝恒乘車上下出魏志

庾嵩字子嵩晉時人也為豫州刺史身甚肥大不得乘馬別作大車方始容受出魏志

瘦人篇第四

昔則要雄逆風使孺蔡義人狀始行張良無任乘車乳要不勝重服

要雄周時婦國人也為性輕薄逆風則偃慎風則伏但有智謀能敏猛夫慶忌出史記

蔡義前漢蔡相也為人瘦弱臨朝在官要須人扶方始能行出前漢書

張良字子房秦時韓人也時秦無道滅韓楚興起漢高於是張良討伐因得張良設策竟定天下然良性甚瘦弱不能騎乘每在輿中人運從於漢高故漢書曰良在帷幕之內決勝千里之外也出漢書

孔安性沉字安國前漢人也為武帝博士至臨淮太守為人瘦弱羸劣少力不勝重勝

嗜酒篇第五

昔則陶潛脫巾眷戀陳遵投轄留賓阮籍乞作步兵鄭泉求埋窖側馬融一石講識伯倫五斗解醒阮宣杖擲百錢劉表資為三雅山蘭興便若芹管輕醪乃清泠子返以酒身殂楊雄因酗易就乳群美談糟虎畢卓頻柏酒池王忱飲即累旬康成裕便三百謝尚著纖趨會周顗帶職連酣張季不慕後名嵇康玉山任倒陶潛字淵明宋文帝時人也好慕山水恒愛幽林以酒暢釋有人就者輒脫葛巾沽酒畜一素琴及一醉一撫一伯牙訴而已出王智深宋書

陳遵字孟公王莽時京兆人也為河南太守會客飲酒將酣徑客走避輒令人投車轄投於井中客雖欲去而不得也出續林

阮籍字嗣宗晉時陳留人也飲酒至八斗每廢車載酒身居其中使人推之以息之家輒飲至醉輒閉步兵廚中貯酒三百石遂請為步兵校尉文帝許之於是恒與劉伶酣飲廚中藉任至東平太守出晉抄

鄭泉字文淵陳郡人也孫權時為太中大夫為性好酒乃嘆曰願得三百斛松酒滿其中以四時甘餚置於兩頭安水升在傍隨意方可使一生耳臨死之日勑其子曰我死可埋於甕之側數百年之後化而成土覬取為酒壺猶願矣出吳書

馬融字季長後漢扶風茂陵人也飲酒得至一石講道論好未嘗差失官至南郡太守出桓譚新論

伯倫姓劉名伶字伯倫晉時沛國人也為性好酒一飲一石醒即復飲終日恒醉其妻涕泣諫曰君飲酒太過非攝生之道必宜斷之伶曰甚善我不能自禁唯當呪鬼神曰誓斷之耳可更持酒來妻曰敬聞命矣即具於前請伶呪曰天生劉伶一飲一石五斗解醒婦人之言慎不得聽便執酒酣飲已復醉矣其妻愕然無如之何出晉抄

阮宣字子常晉時陳留人也為性好酒不慕榮祿每步行以百錢著拄杖頭至酒店上獨酣暢而盡錢盡輒明日還復然也出

劉表後漢末人也為荊州刺史而甚好酒隨其酒爵以為三品大曰伯雅中曰仲雅小曰季雅在坐客有醉者輒以針刺其面取之虛實出九州記

山蘭字季倫晉時河內人也即是山濤之子為荊州時每往峴山就習郁家園池興酒酣醉而歸時人歌曰山公何所往逢迎高陽池日暮倒載歸茗芋無所知時復乘駿馬倒著白接䍦舉手語曹雅何如并州兒出襄陽記

嵇輅字公明魏時平原人也年十四飲酒頓傾三斗神智弥更清辯時瑯琊太守單子春聞其名召輅相見欲校論經史輅謂子春曰府君名士加有雄貴之姿輅既年少懼失精神請先飲酒三升然

乘去其可盡言之石物猶堅等景王晉漸衰也又有赤樹葉其音似解木聲 出晉書

周時鄭莊王也姓姬字諧生鄭伯有廟里于石門既盟而遇大風鄭伯之車被飄落清水 出春秋

王莽字臣君初基三年內池陽陵塚有小人髑長尺餘或乘車或行操持万物小大各相稱三日四年內有赤氣出東南竟天至地皇 出色臣黑無光出前漢書

霍病前漢河東平陽人也是霍光之子漢宣帝時為大司馬為欲誅反其妻有號白日悉出群舞於庭光妻夜夢鬼在樹上又井水沸溢病意惡之後逕數日其事發覺帝誅 或之出前漢書

晉武帝也姓司馬名炎字安世太康元年將四送兩足獸狼憲北有死牛頭能語又大鼻能行三百餘步至八年殿前地陷方五尺深數丈中有破船木出晉書

瑚玉集卷第十四

用紙一十六張天平十九年歲在丁亥三月寫

吳興劉氏嘉業堂藏書

經籍訪古志

瑚玉集零本二卷 舊鈔卷子本 長張真福寺藏

原十五卷見存十二十四兩卷每卷首題瑚玉集卷第幾次行列書篇目界長七寸一分幅六分弱十四卷末記云用紙一十六張天平十九年歲在丁亥三月寫文字遒勁似唐初人筆蹟真罕見之寶笈也但此書未詳撰人名氏其目僅見見在書目及通志藝文略知其佚已久所引各書如蔡琰別傳語林史記晉鈔王智深宋書帝王世紀近多不傳亦得藉此以存其梗概 按天平十九年丁亥唐玄宗之天寶六載也

詩律武庫

呂祖謙撰

研京十年、練都一紀、竊疑古人以淹通淵博之才、不難倚馬千言、奚至蹇澀乃爾、蓋意旨可憑心而造、事蹟必考古而得、古者載籍尚少、未有類聚羣分、勒成一書者、詞賦之家、凡有譔述、勢必繙閱羣書、訪求遺獻、然後可以搦管、宜其慘澹經營、難以歲月限也、自世說新語以類相從、嗣後唐有類函、宋有事文類聚、以及通志通考等書、皆萃百家、不啻集腋成裘、在胸羅二酉者、或可無藉乎是、然博聞强記者少、而臨期顧眄者多、此類書之所以盛行於世、爲藝林所必不可廢也、東萊呂氏、爲理學大儒、手輯詩律武庫一編、以課其子弟、在諸家類書中、尤爲傑出、其書分前後集、宋時即鏤板行海內、東山鄭子笠峯、汲古嗜書、令似德傳、能世其家學、一睹是編、寶之如拱璧、因取原本略加讐校、重付剞劂、予再四尋繹、知此書之便於後學也有二、一便於務博者、一便於守約者、蓋經史子集、盈箱積案、猶之珠玉錦綺、紛離並陳、一時難以檢閱、而是書則其鍵也、操鑰以啓籞、一舉手之勞耳、此務博者之便也、況卷帙不多、而條分縷析、較若列眉、吟壇唱和、欲究其事物之所從出、展卷即得、不必別求異書、此守約者之便也、夫神明變化、存乎其人、讀是集者、苟能推陳出新、化腐爲奇、即古文詞賦皆可取材於是、而用之不竭矣、豈第爲詩律之津梁已哉、鄭子校刻既竣、因題數語以識之、康熙乙未閏月崑山余起靈丹舒氏題於淞南立三堂、

詩律武庫目錄

卷一

慶賀門

天上石麒麟　充閭之慶
令子　龍駒鳳雛
鳳毛　芝蘭玉樹
專擊兒　無功受賞
五百歲賢者生　玉燕
弧矢　夢長庚星
弄璋　生申
吉夢　像桃小兒
浮磬之精　跨竈撞樓

卷二

幼敏門

頭角嶢然　雙珠出老蚌
鍵珠出老蚌　瞬英物
瞬英物　足慰人心
足慰人心　懸鈴
懸鈴　湯餅
湯餅　食牛
食牛　添丁
箕星昴星

日與長安遠近　後進領袖　吾家明珠
吾宗大宛兒　電眼　炊飯成飯
健犢良馬　難兄難弟　少者佳
書裙　寬豹一斑　夫子家翁
王郎不惡　遺花投果　雲礽昆來
千里駒　一座顏回　草翁之風必勇
日誦萬言　聖小兒　小兒學士
日講千言　忠孝　此兒與吾家
發聲昂霄　奇童　河東三鳳
方圓動靜　江夏無雙　聖黨
此兒與吾宗

卷三

榮貴門　鵝書　鹿鳴
鳳詔　餌化鵝掩　鳳鳴龍躍
鶴鶴　鵝鴿原　豹別龍蟠
蒲虎榜　蜻宮　屬增
鼇頭驛足　龍鱗鳳翼　臥龍
雞口龍門　馬首　龍頭
化龍　鵝鷺　燕壘
虹蜺　馬蹄　馬蓴
鳳檻　龍光　淡墨
龍衆
眉黃

卷四

榮貴門　著鞭　千佛名經
拾芥　破天荒　謝衣鉢
千春銀案　紅牋名紙　桂枝
紅綾餅餌　朱衣點頭　泥金報喜
榜花　建福門　白髮青衫
廣寒宮

紅囊綠衣　老人星　南極
慶壽門　昌熾　福壽
壽星　蟠桃　爲壽
介壽　四百甲子　二首六身
大椿　同甲會　九老圖
修身　爲相具慶
本朝高壽
范蠡圖

卷五

仙道門　王母謠　羨門子
三洗髓　圃客五色蟻　三茅君
王知道　吹簫作鳳鳴　嫦娥鎮藥
舉手謝時人　摩挲銅人　交梨火棗
神遊八極　芝田薰圃　與汗漫期
寸田尺宅　金華牧羊　孫登長嘯
蠶大如瓜　西王母　青鳥
雙錦囊　三山銀闕　石髓
赤城居士　千歲龜
丹中龍虎

卷六

仙道門　紫陽新宮銘　眇日老翁
麻姑手爪　相期拾瑤草　沉瀣朝霞
方臘翁　神仙三士　飡松毛女
靈短憑憑　飲我流霞　河車挽水
鶴化丁令威　尚隔兩塵　秦女乘鸞
內外丹　般七七　主簿山
踏踏歌　水母　補仙官
肉芝　漁父詞　小兒誦經聲
彭祖經
燒梨

卷七

聲樂門

雲和之瑟　本倫操　高山流水
孤鸞別鵠　鳴鼓鐵撥　胡人琵琶
家本素聲　節上桑　蔡邕桐亭笛
笛聲裂山石　穿鑱燈石　桓伊三弄
吹竽食藕　鼓鼙催花鈿　潯陽三疊
銅鼓　鼓一鑱頭　中和樂職
水調歌　祖府蓮　霓裳羽衣曲
鈞天九奏　馬嵬擊鼓　餘音遶梁觀
響遏行雲　軍有殺心　金石諸和
蜀州玉響　堂中得銅物　裏琴
彼琴　絲不如竹

卷八

釋學門

第一義　八還　淨名居士
不二法門　天女散花　發明禪理
三萬獅子床　無盡燈　三身
是身如巨井　二鼠四蛇　擊蛇
柔砂石　三乘禪　觀心安心
一念遍新羅　前後三三　空花起滅
法界觀　未得祖師禪　見性成佛
卻心是佛

卷九

釋學門

戒生定慧　三切　本來面目
菩提作麼長　師唱誰家曲　一口吸盡西江水
百丈竿頭進步　兩頭公案　石頭路滑
在家菩薩　香積飯　桑香國
無垢人　折脚鐺子　踢倒淨瓶

卷十

釋學門

心悟轉法華　習氣未除　寸絲不挂
把茅蓋頭　具眼底人　五祖傳衣
六祖偈　得吾肉體　飢來喫飯困來眠

卷十一

文章門

心機筆硯　雲在天水在缾　論巢和尚
嗟立萬仞　摩尼珠　飛錫
文章遲敏　龍象　高古君子
當得異書　瓦礫投水　白足
筆大如椽　麥可二禪師　講經天花墜
腕脫供十吏　學非非想　四大和合
陽春白雪　伎倆有素　鑽他故紙
建安七子　檀越結願香
原夫之輩

卷十二

詩詠門

夢草池塘　淮王門下士　五言始蘇李
苦吟詩瘦　筆不停礫　號永明體
韋郎五字詩　徐妃半面粧　夜光明月
詩中警策　十部從事　一日三復
雄雞　復聞正始音　古錦囊
天下文宗　天下文宗　騎驢吟雪詩
楊王盧駱　楊王盧駱　冷淡生活
片甲一毛　片甲一毛　冰魂雪魄
庾體　庾體　
桂林一枝　桂林一枝　
文家　文家　
修月手　修月手　
鈞鑪肝膽　鈞鑪肝膽　
孫郎帳下兒　孫郎帳下兒　
殘膏賸馥　殘膏賸馥　
衙官屈宋　衙官屈宋　

鸕鷀軍　七步之敏
壓倒元白　天心月脅
得江山助　詩如彈丸
雞韻說病　刀字韻
九日詩　銅斗歌
西山詩　樊素小蠻

卷十三

遊賞門

四著雜井　獨夷借夕涼
枕流漱石　喜見楚山碧
山陰塵迹　西塞風雨
柳絮沾衣　武昌官柳
他人九節杖　萍蘋太湖
凍斷三足烏　空山弄明月
待月西廂　月落參橫
盧仝七椀茶　送客過虎溪
如人斜河　紅意綠情

卷十四

遊賞門

山中何所有　吹萬不同
女解佩　國色天香
珍重輕薄子　官梅詩興
報竹平安　臨春結綺
杖策逍遙　青雲得路
劉氏黑牡丹　人日勝花
曉對翠屏　會處魚鳥親
赤脚踏層冰　輞川圖
御花插巾

卷十五

贈送門

爲洛下吟　人生行樂
陶冶性靈　雪溪乘興
能押強韻　日輪停午
鑑玉聯珠　若耶溪白鷺洲
問來使　牛馬縮如蝟
鞠花夜月
玉川月飲詩
倚仗對孤石
花須連夜發
脩禊事
李文正五客
赤波金輪
河朔避暑飲
裘馬輕肥
雨花風葉
曲水流觴

烹魚得尺素　寸莖撞巨鐘
黃鶯別主　奉揚仁風
寄梅花　黃耳寄書
善頌善禱　惡別
鳴珂里　羅敷陌上歌
陽關三疊　秋夜泛江

文君白頭吟
軟脚會
短長亭
客歌驪駒
渭城送別
投壺

詩律武庫卷一

宋　呂祖謙撰

慶誕門

天上石麒麟

南史、徐陵母臧氏、夢五色雲化爲鳳、集左肩、已而有娠、生陵、年數歲、家人抱以見僧寶誌上人、上人以手摩其頂曰、眞天上石麒麟也、杜工部徐卿二子歌云、孔子釋氏親抱送、蓋是天上麒麟兒、

充閭之慶

晉賈充始生、其父逵曰、後當有充閭之慶、遂命其名曰充、字公閭、東坡賀陳述古生子詩云、響愈佳氣夜充閭、佳氣、事見光武紀論、氣佳哉、鬱鬱葱葱、

頭角嶢然

唐李賀字長吉、集唐兒歌有云、頭角嶢然眉刷翠、侍郎生兒眞男子、東坡在儋耳聞子由生第四孫、與詩云、無官一身輕、有子萬事足、舉家傳吉夢、殊相驚凡目、爛爛開電眼、嶢映頭玉、但令強筋骨、可以耕衍沃、不須富文章、端解耗紙竹、

令子

南史。任昉淵嘗見任昉父遙曰。聞君有令子。甚爲嘉之。所謂百不爲多。一不爲少。東坡有詩云。聞君有令子。庶是石麒麟。

龍駒鳳雛

晉陸雲字士龍。六歲。與兄機齊名。雖文章不及機。而持論過之。吳尚書閔鴻見而奇之。曰。此兒若非龍駒。當是鳳雛耳。後漢龐德公稱其姪統亦爲鳳雛。北齊裴皮鸞景鴻並有逸才。河東人呼皮鸞有驪子。東坡有詩云。鳳雛號子生。有種。毛骨往往傳諸郎。晉宋時。江左謂王謝子弟爲烏衣諸郎。烏衣者。巷名也。

雙珠出老蚌

漢韋康字元將。弟誕字仲將。孔融與康父書曰。前日元將來。淵才亮茂。雅度弘毅。偉世之器也。昨日仲將又來。懿性貞實。文敏篤誠。保家之主也。不意雙珠近出老蚌。甚珍貴之。東坡贈子由之子遠詩云。爲聞老蚌生明珠。未省老兔生於菟。蓋子由卯生。故曰老兔。遠寅生。名虎兒。於菟。虎也。

鳳毛

宋書。謝鳳之子超宗。有文辭。補新安王常侍。作王母殷淑儀誄。帝嘆賞。謂謝莊曰。超宗殊有鳳毛。靈運復出也。蓋靈運、鳳之父。而超宗之祖也。故杜工部有池上於今有鳳毛之句。

芝蘭玉樹

晉謝玄字幼度。少穎悟。爲叔父安所器重。安嘗曰。子弟亦何豫人事。而正欲使其佳。玄曰。如芝蘭玉樹。欲使其生於庭階耳。安大悅。故坡有階庭蘭玉照鄉閭之句。

異英物

晉桓溫生未朞。溫嶠見之曰。此兒有奇骨。可試使啼。及聞其聲曰。異英物也。父彝以溫嶠所賞。故名溫。字子元。及長。豪爽有風氣。姿貌甚偉。面有七星。尚南康長公主。拜駙馬都尉。終大司馬南郡公。東坡賀陳述古生子詩。有試教啼看定何如之句。用此事也。

寓驛兒

晉王衍字夷甫。神情明秀。風姿詳雅。總角嘗造山濤。濤嗟嘆良久。既出。目送之曰。何物老嫗生寧馨兒。然誤天下蒼生者。未必非此人也。東坡登平山堂詩云。六朝興廢餘丘墟。空使姦雄笑寧馨。此也。姦雄。謂桓溫也。初。溫遊淮淝。踐北境。與僚屬登平山。乘樓眺矚中原。慨然曰。使神州陸沉。百年丘墟。王夷甫諸人不得不任其責也。

無功受賞

世說。晉元帝生子。宴百官。賜束帛。殷羨起謝曰。臣等無功受賞。帝曰。此事豈容卿有功耶。東坡詞賀李公擇生子曰。犀錢玉果。利市平分沾四坐。多謝無功。此事如何到得儂。

足慰人心

晉王渾妻鍾琰。既適渾。生子濟。渾嘗共琰坐。濟趨庭而過。渾欣然曰。生子如此。足慰人心。琰笑曰。若使新

婦得配參軍。生子固不啻如此。參軍、渾中弟淪也。東坡賀蘇古生子。有參軍新婦賢相識之句。

五百歲賢者生

唐員半千字榮期。爲卯通書史。事王義方。以秀逸見賞。義方常云。五百歲一賢者生。子宜當之。因改名半千。凡舉八科皆中。杜詩有休運當五百之句。

玉燕

開元遺事。張說母夢一玉燕飛入懷中。因而有娠。生說。後爲宰相。故人有飛燕投懷之句。

懸鈴

南史。任昉父遙。娶裴氏。嘗晝臥。夢五色綵旗。四角懸鈴。自天而墜。其一鈴落懷中。因而有娠。生昉。後仕至御史中丞。後人有旗角懸鈴之句。

弧矢

禮記射義。男子生。以桑弧蓬矢六。射天地四方。天地四方者。男子之所有事也。又云。男子設弧於門左。女子設帨於門右。注。表男女也。弧者。示有志於武也。帨者。人之佩巾也。王禹偁詩云。天上石麒麟。懸弧是此辰。皇宋詩云。嫉聽縣桑蓬。

夢長庚星

唐李白字太白。始生時。母夢長庚星。因以命之。長庚。卯太白星也。蘇頌見白異之。曰。是子天才英特。少金以擧。可比相如。又賀知章見其文歎曰。子謫仙人也。皇宋詩云。長庚入夢星未移。傳呼生得麒麟兒。

湯餅

魏志。何晏字平叔。爲吏部尚書。駙馬都尉。世說曰。平叔美姿儀。面潔白。魏明帝疑其傅粉。夏月。喚來與熱湯餅。既啖。汗出。以巾拭之。轉皎白也。詩話有露溼何郎試湯餅之句。○王叡松窗錄。唐王后寵衰。后曰。三郎不記阿忠脫紫半臂爲生日湯餅耶。上爲感然。阿忠、后父號也。○劉禹錫詩云。擧筯食湯餅。齊視大麒麟。南地人生子。以煮麵待賓客。爲湯餅。後頗爲蒸餅麻餅。爲火餅。

弄璋

毛詩斯干篇。乃生男子。載寢之牀。載衣之裳。載弄之璋。注。半圭曰璋。臣之職也。箋云。男子生而玩以璋者。欲其比德焉。東坡賀人生子詩云。甚欲去爲湯餅客。唯愁錯寫弄璋書。蓋唐李林甫爲翰林學士。賈人生子書。寫弄璋字。御作擧鹿之擧字。時人譏之。爲弄璋學士。宋詩云。未作東牀湯餅客。且爲林甫弄擧書。

生申

詩。維嶽降神。生甫及申。維申及甫。維周之翰。注。嶽降神靈和氣。以生甫侯申伯。皇宋詩。長庚豈信全鍾李。嶽嶽俄傳又降申。又王禹偁詩。尼丘鍾骨骼。嶽嶽興精神。

食牛

唐人詩云。虎生三日便窺牛。攝食事能掉尾求。蓋以虎子生三日便有食牛之氣也。杜工部徐卿二子歌。

小兒五歲氣食牛。又皇朱詩。獨君生子如虎兒。未滿三朝氣橫逸。用此事也。

吉夢

詩。吉夢維何。維熊維羆。男子之祥。故杜子美有感應吉夢相追隨之句。劉禹錫寄白樂天云。祝君長詠夢熊詩。

偷桃小兒

漢武帝外傳。西王母降。出桃七枚。自啖其二。以五枚與帝。帝留核欲種。母曰。此桃一千年生花。一千年結實。非下土所種之物。時東方朔字曼倩在傍。因指之曰。此桃三熟。此兒已三偷。皇朱詩。賀人生子云。疑是偷桃客小兒。小復澹詩曰。惺忪錯認偷桃客。曼倩曾爲漢侍郎。

添丁

韓昌黎寄盧仝詩云。去年生兒名添丁。意令與國充私耕。

浮磬之精

北史。高琳母常祓禊於沉滴。見石光彩朗潤。遂持以歸。是夜。夢人衣冠有若仙者。謂曰。夫人向所將石。是浮磬之精。若能保持。必生令子。母驚寤。舉身流汗。俄而有娠。及生。因名琳。字季珉。後果貴顯。皇朱詩云。濱澗磬浮形彩石。長庚夢兆鱗文星。

跨竈搗樓

魏王朗雜箴曰。家人有嚴君焉。井竈之謂也。是以父喻井竈。或曰。竈上有釜。故生子過父者。謂之跨竈。又云。非特跨竈。又且搗破煙樓。故東坡有生子應跳竈之句。

箕星歸星

莊子大宗師。傅說乘東。維騎箕尾。故省詩有赫赫箕星。窈窕蕭蕭版築雜之句。○爾雅。蕭何稟昴宿而生。故人有蕭何誕漢之句。

詩律武庫卷二

幼敏門

日與長安遠近

晉明帝幼而聰哲。爲元帝所寵異。年數歲。嘗坐置膝前。屬長安使來。因問帝曰。日與長安孰遠。對曰。長安近。不聞人從日邊來。居然可知也。時長安使來。故有此對也。元帝異之。明日宴羣僚。又問之。對曰。日近。元帝失色曰。何乃異聞者之言乎。對曰。舉目則見日。不見長安。由是益奇之。鄧鑑省題詩。日邊嘶騎去。

後進領袖

裴秀少好學。有風操。八歲能屬文。時人語曰。後進領袖有裴秀。晉時人。

吾家明珠

劉孺字季孺。幼聰敏。叔父璵爲仁興郡。攜以之官。常置坐側。謂賓客曰。此吾家明珠也。

吾宗大宛兒

漢賈復顯兒謂弟曰。此吾宗大宛兒也。一日千里。蓋大宛出馬。皆千里也。杜詩云。鍊金歐冶子。噴玉大宛兒。

電眼

晉王戎幼而穎悟。神彩秀徹。視日不眩。裴楷見而謂曰。戎眼爛爛。若岳下電。坡詩。戎眼何曾眩落暉。

炊飯成熟

商芝小說載。客訪陳太丘。談鋒莫敵。太丘令二子元方季方炊飯以延之。二子委餉竊聽客談。飯落釜中。成糜而進。客遂罷去。太丘將責二子。二子具言其故。且誦客語無遺。太丘曰。但靡自可。何必飯耶。其怒乃解。

健犢良駒

晉石季龍少好挾彈。其父怒之。其母曰。吾聞性犢須走車破轅。良馬須逸鞅泛駕。然後能負重致遠。以爲異器。人言童稚不奇不愚。必非異器。信矣。

難兄難弟

世說。陳元方之子長文。與季方之子孝光。各論其父功德。議之不決。往咨於祖父太丘。曰。元方難爲兄。季方難爲弟。長文。卽陳羣也。故坡詩云。議論彫零三益友。功名分付二難兄。是也。

少者住

晉干獻之字子敬。與二兄徽之操之俱詣謝安。二兄多言俗事。獻之但寒溫而已。既出。客問安以王氏兄弟優劣。安曰。少者住。客問其故。曰。吉人之辭寡。以其少言。故知之。故坡詩云。靜士以寡言。相對自忘憂。蓋獻之事也。

書裙

晉羊欣長於隸書。父不疑爲烏程令。欣時年十二。于獻之爲吳興守。甚愛重之。欣嘗夏月著新絹裙書寢。獻之入縣見之。書裙數幅而去。故坡有掩關查睡客書裙之句。

窺豹一斑

晉史。王獻之年數歲。嘗觀門生摴蒱。曰。南風不競。門生曰。此郎亦晉中窺豹。時見一斑耳。

夫子家禽

世說。楊修九歲。頗聰慧。孔融（魯國人孔君平。）謂其父。父不在。乃呼兒出。爲設果。有楊梅。孔指曰。此是爾家果。兒答曰。未聞孔雀是夫子家禽。融大異之。

王郎不惡

晉謝奕女道蘊。初適王凝之。還甚不樂。謝安曰。王郎逸少之子。不惡。汝何恨也。答曰。一門叔父。則有阿大中郎（謝安）輩。從兄弟。則有封胡遏末。不意天壤中乃有王郎。故坡詩云。封胡遏末已可憐。不知更有王郎子。

遺花投果

唐劉晏八歲。以神童爲秘書正字。唐玄宗問晏曰。爲正字正得幾字。晏曰。天下字皆正。唯朋字未正。（時以朋黨爲是。）玄宗異焉。是歲。獻東封書。上命宰相出題。就中書試驗。引晏於殿內。六宮觀看。坐晏貫妃膝上。親爲畫眉。繡

卯髻。宮人遺花投果。

雲礽昆來

爾雅。子之子爲孫。孫之子爲曾孫。曾孫之子爲玄孫。玄孫之子爲來孫。來孫之子爲昆孫。昆孫之子爲礽孫。礽孫之子爲雲孫。（謂其輕遠如浮雲也。）故東坡送錢氏之孫錢道士詩云。淒涼破屋塵凝座。憔悴雲孫雪滿簪。又前漢惠帝紀有公孫耳孫。謂耳孫乃玄孫之子。去祖既遠。但耳聞之也。

千里駒

前漢劉德。少修黃老術。有智略。數言事。召見甘泉宮。武帝謂之千里駒。（言若驥馬。可致千里也。以其幼少。故謂之駒。元王傳。）○隋張虛威字元敬。性聰敏。涉獵羣書。其世父嵩之謂之曰。虛威。吾家千里駒也。○南朝袁昂。齊武帝謂之曰。昂千里之駒。在卿有之。今改卿名昂。字千里。○魏曹休。太祖族子。天下亂。宗族各散去。太祖舉義兵。休乃歸太祖。太祖謂左右曰。此吾家千里駒也。見待如子。○後漢趙熹有節操。更始曰。卿名家駒。努力勉之。○唐馬載稱蘇頲曰。古稱一日千里。蘇生是已。

一座顏回

謝尚、晉時人。八歲。父饑。常攜之送客。或曰。此兒一座之顏回也。尚答曰。座無尼父。焉別顏回。席賓莫不感歎焉。

草翁之風必舅

南史。王絢。彧之子也。早慧。年五六歲。讀論語至周監於二代。外祖何尚之戲曰。可改爺爺乎。文哉。（令改爺字以避父諱。）絢應聲答曰。尊者之名。安可戲寧。可道草翁之風必舅。（尚音與上同。故改上曰翁。避外祖諱。尚之了名。偏故改偏曰舅。避舅諱也。）

日誦萬言

北史。邢邵字子才。聰明強記。日誦萬言。族兄有人倫鑒。謂子弟曰。此兒非常人也。自孝明之後。文雅大盛。彫蟲之美。獨步當時。每一文出。則京師爲之紙貴。（言人爭買紙故貴也。）

聖小兒

北史。祖瑩字元珍。八歲能誦詩書。十二爲中書學士。耽書。父母恐其成疾。禁之不能止。常密藏火。父母寢後。燃火讀書。以衣被蔽塞窗戶。恐漏光明。爲家人所覺。由是聲譽益盛。內外呼爲聖小兒。

小兒學士

北史。宗藻少聰敏。好讀書。晝夜不倦。語輒引古事。鄉里呼爲小兒學士。

日誦千言

隋楊异字文殊。沉深有器局。髫齔就學。日誦千言。見者奇之。

忠孝

隋于仲文九歲。常於雲陽宮見周太祖。太祖問曰。聞兒好讀書。書中有何事。仲文對曰。資父事君。忠孝而已。太祖甚嗟嘆之。

此兒與吾家

隋薛世雄字世英、爲兒童時、與羣輩遊戲、輒畫地爲城郭、令諸兒爲攻守之勢、有不從令者、世雄輒捶之、諸兒畏憚、莫不整齊、其父見而奇之、謂人曰、此兒當興吾家矣、

鑿壑昂霄

唐房玄齡字喬、年十八舉進士、授羽騎尉、校秘書省庚部侍郎、高孝基名知人、謂裴矩曰、僕觀人多矣、未有如此郎者、當爲國器、但慎不見其鑿壑昂霄耳、

奇童

唐李百藥字重規、七歲能屬文、父友陸乂等共讀徐陵文、有刈鄉邪之稻之語、歎不得其學、百藥進曰、春秋鄭子耕稻、杜預謂在瑯邪、客大驚、號奇童、

河東三鳳

唐薛元敬、隋選部郎邁之子、與兄收、族兄德音、齊名、世稱河東三鳳、收爲長樂、德音爲鷹揚、元敬年最少、爲編籬、故省詩有籍甚河東鳳之句、

方圓雜靜

唐李泌字長源、七歲知屬文、元宗召之、既至、帝方與張說觀奕、請賦方圓動靜、泌逡巡曰、願聞其略、說曰、方若施局、雜若棊子、動若棊生、靜若棊死、泌即答曰、方若行義、圓若用智、動若騁才、靜若得意、雜因賀帝得奇童、帝大悅、

江夏無雙

後漢黃香字文彊、江夏人、博學經典、究精道術、京師號曰、天下無雙、江夏黃童、

聖童

後漢張堪、志美行佳、諸儒號曰聖童、○又任延字長孫、明詩易春秋、顯名太學、學中號爲任聖童、○唐孫思邈通百家說、善屬文、老子莊周、獨孤信異之曰、聖童也、○又楊收、十三通大義、善屬文、所賦輒成、吳人號神童、里人多造門觀賦詩、至壓敗其藩、收嘲之曰、爾非麟角、奚觸吾藩、切當率類此、

此兒與吾宗

魏志陳羣爲兒時、祖父寨常奇異之、謂宗人父老曰、此兒必興吾宗、

詩律武庫卷三

榮貴門

鳳詔

事始云、後趙石季龍置戲馬觀、觀上以詔書用五色紙銜子木鳳之口而頒行、故鳳膠曰、瑣闥千里、更無人到、絲綸五色、惟有鳳銜、又李白雜史郎中云、鳳凰丹禁裏、銜出紫泥書、後人因有鳳詔泥封出紫宸之句、

鶴書

文選孔德璋北山移文、及其鳴騶入谷、鶴書赴隴、後人因有鶴下紫泥書之句、

鹿鳴

毛詩小雅、鹿鳴、燕羣臣嘉賓也、今以得解後州府津遣、謂之鹿鳴燕、勸駕詩、有燕講鹿鳴遵舊禮之句、○又云、秋賦呦呦鹿食苹、○呦呦苹食合周符、○淸歇先聽鹿鳴三、

鶉鷰

後漢孔融薦禰衡表曰、鷙鳥累百、不如一鶚、故後人有禰鶚乘風摶勁翮、又云、鶚表薦時來衆彥、

鯤化鵬摶

莊子逍遙游、北溟有魚、其名爲鯤、化而爲鳥、其名爲鵬、鵬之徙於南溟也、水擊三千里、摶扶搖羊角而上者九萬里、(落)故詩人有溟鯤北化看隨浪、又云、鵬翼摶扶快運南、○西風去路鵬程遠、○萬里鵬程將舉翼、○九萬鵬程一日飛、

鳳鳴龍躍

晉褚陶字季雅、少而聰慧、嘗謂所親曰、聖賢備在黃卷中、捨此何求、張華見之、謂陸機曰、君兄弟龍躍雲津、顧彥先鳳鳴朝陽、謂東南之寶已盡、不意復見褚生、故詩人有鳳鳴當日動嚴宸之句、

龍虎榜

唐歐陽詹初舉進士、與韓愈、李觀、李絳、崔羣、王涯、馮宿、庾承宣、聯第、皆天下之選、時稱龍虎榜、故張唐卿進士第一人登科、題詩於壁曰、一舉首登龍虎榜、十年身到鳳凰池、○晉荀勗曰、奪我鳳凰池、故後人以鳳凰池爲宰相事也、樂府云、特開東閣宴、人在鳳凰池、

鶴鴿原

毛詩、鶺鴒在原、兄弟急難、孫僅、孫何、兄弟、先後狀元及第、詩人贈云、粉壁乍懸龍虎榜、錦轉爭屬鶺鴒原、又兄弟同榜及第詩、周原風健鶺鴒逸、梁苑春深棠棣榮、

豹別龍蟠

揚子、君子豹別、其文蔚也、又曰、龍蟠於泥、蚓其肆矣、故詩有苦霧蒙殘文豹別、怒濤驚起老龍蟠、

鼇頭驥足

列子、渤海之東、岱輿、員嶠、仙人之國有大人、一釣連六鼇、○三國志、龐統使處治中別駕之任、始當展其驥足耳、故勸駕詩云、直道豈容淹驥足、高文俱合在鼇頭、

蟾宮

唐詩、應是蟾宮別有情、王充論衡、羿請不死之藥於西王母、其妻嫦娥竊之以奔月、託身於月、是爲蟾蜍、後人以及第之榮爲步蟾宮、故詩云、蟾宮得意出彤庭、樂府云、送千里蟾宮客、

鵬塔

唐韋肇初及第、偶於慈恩寺鵬塔題名、後慕效之、遂成故事、白樂天一舉登第、作詩曰、慈恩塔下題名處、十九人中最少年、時年二十七、○故坡詩去年古寺共題名、

雞口龍門

史記蘇秦傳、寧爲雞口、無爲牛後、○三秦記、龍門、魚登者化龍、不登者點額暴腮、陳狀元詩、雖幸先鳴作雞口、尤慚一躍上龍門、

龍鱗鳳翼

揚子、淵騫鱗蹇龍鱗、附鳳翼、趙狀元詩、豈期雲路首攀鱗、

臥龍

三國志諸葛亮傳、徐庶謂先主曰、諸葛孔明、臥龍也、○本朝李伯時、號龍眠居士、○黃端明雷轟樹詩云、想是臥龍沉困久、故教頭角上雲衢、用此事也、明年果作大魁、

化龍

費長房投竹杖於葛陂、化爲龍、○陶侃梭化爲龍、○雷煥劍化爲龍、○天池魚化爲龍、送人赴省詩云、浪驚龍化待前春、

馬首

左傳襄十四年、荀偃令曰、雞鳴而起、塞井夷竈、惟余馬首是瞻、故勸駕詩云、准擬出郊迎馬首、春風得意莫遲留、用此事也、

龍頭

盧肇、黃頗、皆宜春人、頗富於財、肇苦貧、與頗同赴春官、郡守獨餞頗於鄭亭而遺肇、明年、肇狀元及第、郡守會肇看競渡、肇即席作詩曰、向道是龍剛不信、果然奪得錦標歸、太守大慙、○樂府云、來春高步過南宮、更答取龍頭策、○又云、恐伊不信是龍頭、和書寄與三題草、

虹蜺

南史、江淹謂郭璞曰、子之咳唾成珠玉、吐氣作虹霓、故詩有虹霓氣燄吐秋天之句、○又云、志氣天邊萬丈虹、

鷄鶩

唐上官儀傳、鷄羽鶩鬢、故詩人有亦隨秦籍鷄鶩聯是也、

燕壘

韋孝標下第、作燕詩以獻主司云、舊壘危巢泥已落、今年故向社前歸、連天大廈無棲處、更望誰家門戶飛、主司憐之、會再秉文衡、遂擢第、時謂之二十八字致上科、

鳳樓

鳳樓者、乃秦穆公女弄玉與簫史夫妻乘鳳翼仙去、後人因以爲故事、樂府云、聞醉眠今夜何處、鳳樓偏好、

馬歸

古詩、踏花歸去馬蹄香、張公庠詩、馬歸無處避殘紅、○孟郊新及第、賦詩云、春風得意馬蹄疾、一日看盡長安花、

馬羣

韓愈序、伯樂一過冀北之野、而馬羣遂空、故詩有馬羣騰踏驚空北之句、

龍飛

易乾九五、飛龍在天、大人造也、余狀元詩云、龍飛聖主樂群英、曾榜眼云、天子龍飛海宇奠、

龍光

毛詩。既見君子。爲龍爲光。張狀元詩。龍恩首沐仰龍光。又稽首拜龍光。

淡墨

賈氏談錄。貢院牓右語及貢院字。用淡墨艷筆面書。故詩人有淡墨榮書字之句。

眉黃

東坡浣溪沙詞。怪見眉間一點黃。謂書舍蔡羽書忙。故詩有莫辭盡酌十分醉。與壯眉間一點黃。

謝衣鉢

狀元以下。到主司宅。下馬繞行而立。斂名紙通呈。與主司對拜。主事者云。請狀元謝衣鉢。謝衣鉢。謂與主司名第相同者。○石晉和凝第十三名及第。後知舉范質第十三名。凝謂曰。公文合在甲選。屈就此。傳老夫衣鉢耳。未幾。凝入相。後質亦拜相。有詩曰。從此廟堂添故事。登庸衣鉢亦相傳。

紅綾餅餌

唐僖宗泛興慶池。食餅餌甚美。聞進士杜曲江有聞喜宴。上命御廚依人數各賜一紅綾餅餌。所司以金合進。上立命中官一人馳之以賜。此賜。非常之澤也。故徐凝有詩云。莫欺缺齒殘牙齒。曾喫紅綾餅餌來。

紅牋名紙

鄭綮放牓。宣宗以紅牋名紙云。鄉貢進士李某。馳便以賜。○裴思謙狀元及第。以紅牋名紙數十。謂牟康里。因留宿。賦詩曰。銀釭斜背解鳴璫。小語低聲賀玉郎。從此不知蘭麝貴。夜來新惹桂枝香。

桂枝

晉虞喜安天論。俗傳月中仙人桂樹。今視其初生。見仙人之足。漸已成形。桂樹後生。賈休賀許昌及第詩云。今日桂枝平折得。○又郗詵云。桂林一枝。○李白欲折月中桂。○杜詩。斫御月中桂。

榜花

自大中以來。禮部放榜。歲取二三人姓氏稀僻者。謂之榜花。

朱衣點頭

歐陽公知貢舉日。每閱試卷。坐後常覺有一朱衣人時復點首。然後其文入格。不爾則無復可取。始疑侍吏。及回視之。一無所見。因語于同列。爲之三歎。嘗有句云。文章自古無憑據。唯願朱衣一點頭。

泥金報喜

開元天寶遺事。新及第。以泥金帖子附家書爲報。謂之喜信。故勸駕詩云。倚門終待泥金報。

廣寒宮

東方朔十洲記。月養魄於廣寒宮。故施逵有廣寒宮裏一枝新之句。

建福門

新進士放榜後。翌日排光範門。候過宰相。雖云排光範門。其實排建福門。集於四方館首。有詩曰。華陽觀裏鐘聲集。建福門前鼓動時。

白髮青衫

崇寧初。徐適特奏名狀元。詩曰。白髮青衫晚得官。瓊林頓覺酒腸寬。平康夜過無人問。留得宮花醒後看。

紅裙綠衣

舒王有詩云。御筵金明袍上路。紅裙爭看綠衣郎。歐陽公曰。謹厚者亦復爲之耶。

詩律武庫卷四

榮貴門

拾芥

前漢夏侯勝每講授。嘗謂諸生曰。士病不明經術。經術苟明。其取青紫如俛拾地芥耳。

著鞭

晉劉琨少負志氣。與祖逖爲友。聞逖被用。與親故書曰。吾枕戈待旦。志梟逆虜。常恐祖生先吾著鞭。故後人有喜見君先著祖鞭之句。

千佛名經

進士張倬、張柬之曾採也。時初落第。兩手捧登科記頂戴之曰。此千佛名也。

千春銀案

舉人多以白紙糊案子面。鄭昌國譏之曰。新糊案子。其白如銀。出試入試。千春萬春。

破天荒

荊州舉人多不成名。號曰天荒。劉蛻以荊州解及第。號破天荒。故樂府中有光生里閈。榮破天荒。用此也。

○又詩云。荊州無我不成荒。

壽星

漢郊祀志、祠太一贊饗曰、壽星仍出、淵燿光明、故詩有淵燿見祥光之句、○又云、年高比壽星、

老人星

漢天文志云、比地有大星、曰南極老人、老人見、治安、不見兵起、常以秋分時、候之於南郊、杜詩、今宵南極外、甘作老人星、

南極

晉天文志、南極常以秋分之旦見於丙、春分之夕沒於丁、見則治平、主壽昌、故詩有南極老人應壽昌之句、

介壽

毛詩、爲此春酒、以介眉壽、又、遐不眉壽、又、壽考維祺、又、永錫難老、故後人詩有但祝無期壽、惟愛不斷煙之句、○又云、宜佩長生籙、應爲不老仙、

昌熾

又、俾爾熾而昌、俾爾壽而臧、俾爾昌而大、俾爾耆而艾、又、壽考且寧、故後人詩有秪緣仁者壽、俾爾熾而昌之句、

福壽

書、洪範五福、一曰壽、○揚子、或問龜龍鴻鵠、不亦壽乎、曰、壽、曰、人可壽乎、曰、物以其性、人以其仁、○毛詩、如松柏之壽、故後人有詩云、遐齡比龜鶴、遠算等松椿、

大椿

莊、楚之南有冥靈者、五百歲爲春、五百歲爲秋、上古有大椿者、八千歲爲春、八千歲爲秋、故詩有五百歲春齊楚木之句、

蟠桃

漢武帝故事、西王母降、出桃、自啗二枚、以五枚與帝、帝留核欲種、王母曰、此桃三千年花、三千年實、非下土所種之物、故詩有三千年實比蟠桃之句、

爲善

莊、爲善無近名、可以全生、可以盡年、必靜必清、無勞汝形、無搖汝精、乃可以長生、詩云、爲善曙莊子、

修身

列、軒轅問廣成治身之要、曰、無視無聽、抱神以靜、形將自正、無勞子形、無搖子精、乃可長生、謹守其一以處其和、致我修身千二百歲、故詩有修身邁廣成之句、

四百甲子

左、襄三十年、絳縣老人曰、余生四百四十五甲子矣、師曠曰、七十二年矣、

二首六身

又史趙曰、亥有二首六身、下二如身、是其日數也、士文伯曰、然則二萬六千六百有六句也、

本朝高壽

本朝大官最享高年者、凡三人、曰退傅張公士遜、樞相張公昇、少保趙公概、皆壽至八十六、又二人次之、曰陳文惠公堯佐、至八十二、杜祁公衍、至八十一、又一人次之、曰富文忠公弼、壽至八十、餘皆不及焉、故文惠致政、以詩寄退傅曰、青雲岐路進將徧、白髮光陰得最多、蓋謂是也、

同甲會

文潞公保洛日、年七十八、同時有中散大夫程珦、朝議大夫司馬旦、司封郎中致仕席汝言、皆年七十八、嘗爲同甲會、各賦詩一首、潞公詩曰、四人三百十二歲、況是同生甲午年、招得梁園爲賦客、合成商嶺採芝仙、清談壘壘風盈席、素髮蕭蕭雪滿肩、此會從來誠未有、洛中應作畫圖傳、

九老圖

唐白居易居東都、自號醉吟先生、嘗與胡果、吉旼、鄭據、劉真、盧愼、張渾、狄兼謨、盧貞、燕肇、皆高年不仕者、人繪之、繪爲九老圖、

范蠡圖

本朝陳恭公再罷政、判亳州、年六十九、遇生日、族子往往獻老人星壽以爲壽、獨其姪世修獻范蠡遊五湖圖、且贊曰、贊哉陶朱、霸無平吳、名遂身退、扁舟五湖、恭公甚喜、即日表納節、明年、果表求退、遂以司徒致仕、

爲相具壽

國朝宰相最少者惟王溥、罷相時父母皆在、人以爲榮、詩云、一舉登科日、雙親未老時、歷塔趨宰輔、猶掛老萊衣、

詩律武庫卷五

仙道門

三洗髓

太平廣記、東方朔、元封中、嘗遊洪濛之澤、忽遇一老母採藥於北海之濱、俄而有黃眉翁指母以告朔曰、昔爲吾妻、托形於太白之精、今汝亦此星之精、吾卻食吞氣已九千餘年、目中童子皆有青光、能見幽隱之物、三千年一返骨洗髓、二千年一剝皮伐毛、吾生來三洗髓矣、坡詩、至道終當三洗髓、

王母謠

穆天子傳、穆王西征、至崑崙丘、見西王母、與之觴於瑤池之上、王母爲天子謠曰、白雲在天、山陵自出、道里遙遠、山川間之、將子无死、尚能復見、天子答曰、予歸東土、和洽諸夏、萬民平均、吾願見汝、比及三年、將復而野、杜詩、惜哉瑤池飲、日宴崑崙丘、

羨門子

羨門名子高、古仙人也、黛眉翼人周義山入蒙山、遇羨門子乘白鹿、執羽蓋、佩青旄之節、侍從玉女十餘人、義山再拜叩頭、乞長生要訣、羨門子曰、子名在丹臺玉室、何憂不仙、坡送張安道詩、有我公古仙道、超然羨門姿、是也、

王知遠

神仙傳、王知遠母初夢靈鳳集、因而有娠、僧寶誌曰、若生子、當爲神仙宗伯、遂生知遠、其後謂弟子曰、吾漸遊洞府、仙曹除吾爲少室仙伯、

園客五色蛾

園客者、濟陰人、常種五色香草、積十年報其實、一日有五色蛾止其旁、客收而蓄之、至蠶時、有女夜半至、自稱客妻、道蠶之狀、客與俱歸、得一百二十頭、繭皆如甕、每繅一繭、六十日乃盡、遂俱仙去、故坡詩云、宜蠶使汝繭如甕、又云、扶桑有繭如甕盎、天女織梭銀澳上、

三茅君

仙經云、潤州勾容縣勾曲山、即三十六洞天之第八洞、名曰華陽洞天、即三茅君之所治也、大茅君名盛、次茅名固、小茅名衷、太上拜盛爲司命眞君、固爲定籙眞君、衷爲保命眞君、坡詩誤入華陽洞、竊飲茅君酒、是也、此山即今茅山也、

舉手謝時人

劉向列仙傳、王子喬、周靈王太子晉也、好吹笙作鳳鳴、遊伊洛之間、道士浮丘公接上嵩山、三十餘年後、於山上告柏梁曰、告我家、七月七日待我於緱氏山頭、果乘白鶴駐山頭、人望之、不得到、但見舉手謝時人而去、故保緯天台賦云、王喬控鶴以冲天、又胡曾詠史詩云、借問吹笙王子晉、定從何處上青冥、

吹簫作鳳鳴

蕭史、秦時人、善吹簫、穆公以女弄玉妻焉、教弄玉吹簫作鳳鳴、於是鳳凰來止其屋、公爲作鳳臺、使居其上、一旦夫妻乘鳳翼而仙去、故坡詩有不慚弄玉騎丹鳳之句、

嫦娥竊藥

嫦娥者、羿妻也、羿得不死之藥於西王母、嫦娥竊之以奔月窟、遂託身月中、故月有蟾蜍之象焉、韓愈作毛穎傳、戲言鬚猶嫦娥騎蟾蜍、而坡有應逐嫦娥駕老蟾之句、

神遊八極

莊子、伯昏無人曰、夫至人者、上窺青天、下潛黃淵、變斥八極、神氣不變、故李白大鵬賦序云、余昔於江陵見天台司馬子微、謂予有仙風道骨、可與神遊八極之表、故東坡題太白眞云、謫仙非謫乃其遊、變斥八極隘九州、又送楊傑遊太山絕頂、有神遊八極萬緣虛、皆用此、

夢掌銅人

東漢蘇子訓、有百歲翁、自說兒童時見子訓於市、顏色不異於今、後有人復於長安東霸城見之、與一老翁共摩挲銅人、相謂曰、適見鑄此銅人、不覺已近五百歲矣、故坡贈梁道人詩有笑看金狄手摩挲之句、

交梨火棗

眞誥載玄英夫人答許長史書云、玉醴金漿、交梨火棗、乃飛騰之藥、二樹欲生君心、猶有荊棘、君候若能

翦除荆棘。絕去人我。泯此是非。則二樹生君心矣。亦能開花結實。葉茂枝繁。食之一枚。則景光萬里也。故坡與蹇道士詩有寸田滿荆棘、梨棗無從生之句。

寸田尺宅

寸田尺宅。出黃庭經。以喻理生也。兩眉間爲上丹田。心爲絳宮田。臍下三寸爲下丹田。又道家以面爲尺宅。故坡與王仲素詩云。尺宅自足庇。寸田有餘畦。又遊羅浮云。玉堂金馬久流落。寸田尺宅今誰耕。大抵皆言修養之事也。

芝田蕙圃

王子年拾遺記云。崑崙山有瑤臺十二層。各廣千步。地皆五色。至第九層。有芝田蕙圃。畫傾人種植。又神仙傳。崑崙第二級曰玄圃。又曰積石瑤房。又曰閬風臺。又曰華蓋。又曰天柱。皆神仙所居之地。

與汗漫期

淮南子云。盧敖遊乎北海。遇一善士。深目而結喉。鳶肩而修頸。豐上而殺下。鼈龜殼而食蛤蜃。謂敖曰。吾與汗漫期於九垓之外。不可以久留。掉臂而登身。遂入雲中。敖自謂觀乎六合之外。及見其如此。乃嘆曰。吾比夫子。猶黃鵠之與壤蟲。不亦悲乎哉。故坡有盧子不須尋善士之句。

果大如瓜

漢書。李少君與武帝曰。臣嘗遊於海上。見安期生食棗。其大如瓜。故坡云。今年東海棗如瓜。又云。親授棗如瓜。

金華牧羊

黃初平少時牧羊於山中。有道士見其良謹。將至金華山。四十餘年。其兄初起尋得之。問曰。羊何在。初平曰。近在山東。乃俱往視之。見白石皆起。成羊萬餘頭。後易姓名爲赤松子。故坡詩有問羊不向金華去之句。

孫登長嘯

晉阮籍傳。籍嘗於蘇門山遇孫登。與商略終古及栖神導氣之術。登皆不應。因長嘯而退。至半嶺間。有聲若鸞鳳之音。響振岳谷。乃登嘯也。杜詩有誰爲蘇門嘯。無作梁父吟。諸葛亮嘗爲梁父吟。故云。

雲錦囊

漢武帝內傳。帝見西王母。巾箱中有卷小書。盛以紫錦囊。帝問此何書。曰。此五嶽真形圖也。其文祕禁。即令侍女宋虛靈探囊懷中得一卷。以雲錦囊盛之。因以授帝。坡詩。發以丹錦囊。冒以青霞裾。

西王母

清淨經注。王母乃九靈太妙龜山金母也。元始授以九光之籙。使統括眞聖。制召萬靈。故凡登仙得道者。咸籙焉。所居宮闕。在龜山西那之都。有城千里。玉樓十二。瓊華之闕。紫翠丹房。左帶瑤池。右環翠水。坐連琳彩幔。有少寥。戴華勝。佩虎章。又云。王母乃東皇木公之配妃。

青鳥

山海經。三危之山。有青鳥居之。主爲西王母取食。故棲息此山。漢武帝內傳云。七月七日。於承華殿齋坐。忽有一青鳥。從西方來。集殿庭。上問東方朔。朔曰。此乃西王母欲來也。頃之。王母至。乘紫雲之輦。履玄瓊之鳥。有一青鳥似烏。挾侍王母傍。王母下輦。升殿見帝。命侍女許飛瓊鼓雲和之瑟。故司馬相如大人賦云。吾乃今日覩西王母。皬然白首。戴勝而穴處兮。亦幸有三足之烏爲之使也。張揖注云。西王母其狀如人。豹尾。虎首。蓬髮。皬然白首。

赤城居士

唐司馬承禎字子微。隱居天台之赤城玉霄峯。自號赤城居士。號白雲子。年百餘歲。將終。謂其弟子曰。吾爲東海青童所召。乃蟬蛻而去。初。蜀有女眞謝自然。欲適海求師於蓬萊。至海中。船爲風飄。到一山。見人謂曰。蓬萊隔弱水三十萬里。非飛仙不可到。天台有赤城居士。名在絳闕。可往從之。自然遂受道於子微。白日仙去。

三山銀闕

史記言蓬萊方丈瀛洲。此名三神山。諸仙集焉。黃金白銀爲宮闕。未至。望之如雲。及到。三山反居水下。故欲至者終不能到焉。

石髓

神仙傳。晉王烈字長休。與嵇康善。烈一日獨之太行山中。忽聞山東北如雷聲。烈往視之。見山破石裂數百丈。中有青泥。流出如髓。烈試取丸之。氣如粳米飯。嚼之亦然。烈食數丸。因攜少許歸。與叔夜。叔夜取視。遲疑未肯服。而藥已化爲青石矣。烈嘆曰。叔夜志趣非常。而輒不遇。命也。蓋仙經云。神山五百年輒一開。其中石髓出。得而服者。壽等天地。坡食石芝詩云。終勝嵇康羨士烈。神山一合五百年。

道家丹中龍虎

云。金丹之術。有日魂、月魄、白虎、青龍、眞鉛、眞汞。蓋五行強名。又云。松脂入土。千年化爲伏苓。如龜蛇鳥獸人形者最良。本朝相章子厚頗好服食修養。其出守湖州。東坡以詩送之。有鼎中龍虎黃金賤、松下綠背輕之句。蓋用此也。

千歲龜

葛洪抱朴子。謂千歲之龜。五色具焉。或浮蓮葉之上。或在叢蓍之下。額上骨起如角。詩云。千齡久伏蓍。又云。身遊蓮葉已千齡。

詩律武庫卷六

仙道門

麻姑手爪

神仙王遠傳。蔡絕者。小民爾。而骨相當仙。遠因遣人召麻姑來。經見麻姑手爪似鳥。心中念曰。背大癢時。得此爪以爬背。當佳也。遠已知鄉心中所言。即使人牽經鞭之。曰。麻姑、神人也。汝何謂其爪可爬背耶。故杜牧之詩云。杜詩韓筆愁來讀。似倩麻姑癢處爬。東坡詩亦云。頭風已倩微手愈。背癢恰得仙掌爬。

紫陽新宮銘

唐人有夢爲人書新宮銘者。云紫陽眞人山玄卿。其略云。良常西麓。原澤東池。新宮宏宏。崇軒巇巇。○又逸史。蔡少霞者。夢爲蒼龍溪主寫太皇眞訣記。其四句云。昔乘魚車。今履瑞雲。蹋空仰涂。綺輅輪囷。其末自題云。五雲宵閣吏蔡少霞書。故坡遊羅浮示子過詩云。小兒少年有奇志。中宵坐起存黃庭。近者戲作陵雲賦。筆勢彷彿離騷經。負書從我盡歸去。羣仙正草新宮銘。汝應奴隸蔡少霞。我亦季孟山玄卿。

眇目老翁

神仙傳。徐曇有道術。居丹塗。左慈過之。曇門下客欺慈云。徐公不在。慈便去。客告公曰。有一老翁眇目。吾見其不急之人。臣欺之曰公不在。公曰。嗚嗚。此是左元放過我。汝曹那得欺之。故坡詩云。路逢眇目翁。疑是左元放。

方瞳翁

南史。陶弘景年踰八十。而有壯容。末年一眼有時而方。仙經云。眼方者壽千歲。○又拾遺記云。老聃五人見老聃。其瞳子方。故坡詩云。丁寧勸學不死訣。自言親受方瞳翁。

相期拾瑤草

山海經曰。姑射之山。帝女死焉。名曰女尸。化爲瑤草。其葉胥茂。其花黃。其實如兎絲。服者媚於人。故漢東方朔與友人書曰。不可使羅網名韁鎖縛。恬然長嘯。脫去十洲三島。相期拾瑤草。吞日月光華。以共輕舉爾。杜公贈李白詩。亦有乘宋遊。相期拾瑤草。

沆瀣朝霞

陵陽子明經云。春食朝霞。日始出赤氣也。夏食沆瀣。夜中氣也。故楚辭云。飡六氣而飲沆瀣。漱正陽而飡朝霞。而晉陶弘景云。飡霞吞氣。吾不知也。嵇邊清泉翠柏。亦可以齊空靈。詩。翠柏苦猶食。晨霞朝可飡。而坡浴日亭詩云。更煩沆瀣洗衰顏。

護短憑愚

韓退之記夢詩云。壯年少者吸七言。六字常語一字難。我以指撮白丹。行且咀嚼行詰盤。口前截斷第二句。綽虎顧我顏不慚。乃知仙人未賢聖。護短憑愚邀我敬。故坡和丹元子詩云。夢中吸七言。玉册已入懷。一語遭綽虎。失身墮蓬萊。蓬萊至今空。護短不養才。序退之語也。

神仙三上

葛洪抱朴子。按仙經云。上士舉形升虛。謂之天仙。中士遊於名山。謂之地仙。下士先死後蛻。謂之尸解仙也。

飡松毛女

列仙傳。毛女字玉姜。在華陰山中。山客獵師世世見之。形體生毛。自言秦時宮人。秦亡入山。食松葉。遂不飢寒。故坡題其眞云。霧鬢風鬟木葉衣。山川良是昔人非。○又異聞。唐儀鳳中柳毅客涇陽。見一婦人。風鬟雨鬢。牧羊。自云是洞庭君之女。故云。

鶴化丁令威

續搜神記。遼東華表柱上有鶴集其上。言曰。有鳥有鳥丁令威。去家千歲今始歸。城郭如故人民非。何不學仙塚纍纍。故坡有白鶴不留歸後語。蒼龍猶是種時孫。蒼龍。謂竹也。費長房以青竹投葛陂。化爲龍。

飲我流霞

東河項曼好道。去家三十年而返。曰。去時有數仙人將上天。離日數里。止日之旁。甚寒愴。飢欲食。仙人輒飲我流霞一盃。遂數月不飢渴。事見抱樸子。杜詩云。流霞分片片。涓就徐傾。

河車挽水

河車挽水，乃道家搬運之法。黃庭經云：北方正氣名河車。而仙經云：鉛絕河車空，所作皆無功。鉛失河車絕，萬事無所出。故坡送王頤詩云：羨君顏色愈少壯，外慕漸少由中充。河車挽水滋腦黑，丹砂伏火入頰紅。蓋腦黑言髮不白也，而道家言服九轉丹砂爲地行仙，故云入頰紅也。

內外丹

道家以烹煉金石爲外丹，龍虎胎息吐故納新爲內丹。故坡有內外丹成一彈指之句。又漢武帝內傳：王母謂帝曰：太上之藥有玄光黎角風實雲子。故杜詩云：飯抄雲子白。

尙隔兩塵

沈玢續仙傳：異人丁約，隱於卒伍。韋子威師事之。一日辭去，謂子威曰：郎君得道，尙隔兩塵，問其故，約曰：儒謂之世，釋謂之劫，道謂之塵。坡詩有飢餉終同寓一塵，卽用此事也。

秦女乘鸞

文選江文通擬班婕妤扇詩云：紈扇如圓月，出自閨中素。畫作秦王女，乘鸞向煙霧。故劉禹錫團扇歌曰：秋風入庭樹，從此不相見。上有乘鸞女，蒼蒼網蟲徧。而坡和文潛秋扇亦云：猶勝漢宮悲婕妤，網蟲不見乘鸞女。至荊公亦有月邊仍有女乘鸞，皆倣禹錫也。

踏踏歌

藍采和嘗著破衫，繫六鈴，黑木腰帶，一脚著靴，一脚跣行，丐於市。歌曰：踏踏歌，藍采和，世界能幾何，紅顏一春樹，流年一擲梭。古人混混去不返，今人紛紛來更多。朝騎鸞鳳到碧落，暮見桑田生白波。長景明輝在空際，金銀宮闕高嵯峨。後於濠梁酒樓騰空而去，遺下衫靴帶并所執大拍板。

殷七七

續仙傳云：殷七七名文祥，每自醉，歌曰：舉彈碧玉調，藥煉白朱砂，解造遠蓬酒，能開頃刻花。時鶴林寺有杜鵑花，每春甚盛，時將重九，或謂七七曰：能開此花乎？七七曰：可爲九日之玩。前二日往宿其下，次日花發，九日爛熳如春。此花平日每開，嘗見一紅裳女子譙之，及七七欲開此花，女子忽至曰：妾司此花，今爲道者相共開之。

主簿山

王氏神仙傳：江主簿罷官，隱於秋浪山。山下有洞穴，有千歲金蟾，見者當得道。山頂瓊花，葉若白檀，花開卽有人升天。汀於此山九載修煉，忽見瓊花吐豔，金蟾跳躍，雲車來迎，白日升天。後人相傳號爲主簿山。

肉芝

又益州北平山有白蝦蟆，謂之肉芝，非仙才靈骨莫能致。王喬食之得道。今武陽有喬仙祠，夫王喬周姓名者有三人焉。有王晉之王喬，有葉令之王喬，今食肉芝王喬，乃蜀中神仙也。

水母

又王玄芝夜見一道士，因隨之行，在西江水底，月光中不見泥沙，水隨步自開，路傍一物如龍，又若蛇，長十丈許，道士曰：此水母也，見者長生。

補仙官

又丞相王徽有姪女，幼年慕道，持經撫琴，嘗曰：洞宮有召命，當補仙官。題詩曰：甑水登山佇足時，諸仙頻下聽琴詩。此心不戀居人世，惟見天邊雙鶴來。是夕奄然而終。明日，雙鶴音樂，異香滿野，舉形就木，空衣而已。

彭祖經

葛洪神仙傳云：錢鏗卽彭祖也。有導引之術，每有疾，則閉氣以攻所患，其氣雲行體中，下達指末，幕卽圓和。嘗云：上士別牀，中士異被，服藥百裹，不如獨臥。後人集其採納之術，號彭祖經。彭祖享年八百歲，處四十九妻，五十四子。○又沈玢續仙傳云：李眞多，蜀人，得仙後常遊入間，約其年八百餘歲，號李八百。葛洪謂李八百呼陟正爲四百歲小兒。

漁父詞

續仙傳：張志和號玄眞子，嘗爲漁父詞云：西塞山邊白鳥飛，桃花流水鱖魚肥。青蓑笠綠簑衣，斜風細雨不須歸。後於湖州刺史顏眞卿坐上，鱉鶴翔集，飛升而去。

小兒誦經聲

高道傳：開元中，文靖天師與司馬承禎各就枕，忽聞小兒誦經聲，冷冷如金玉。天師窺之，承禎額上有小日如錢，光照一席。遲而聽之，乃承禎腦中之聲也。承禎字子微，號白雲子。

燒梨

鄴侯家傳：李泌絕粒，肅宗自燒二梨以賜，顧王請聯句，爲他年故事。顧王曰：先別幾許時，顏色似童兒。信王曰：夜抱九仙骨，朝披一品衣。次一王曰：不食千鍾粟，唯飡兩顆梨。帝曰：天生此間氣，助我化無爲。泌封鄴侯，韓文公詩云：鄴侯家多書，插架三萬軸。一一懸牙籤，新若手未觸。泌在衡嶽，有僧明瓊號頹殘，泌察其非凡人也，中夜潛往謁焉。頹殘命坐，發火芋以啗之曰：勿多言，領取十年宰相。後泌果入相十年。

詩律武庫卷七

聲樂門

雲和之瑟四琴名附

周禮春官大司樂雲和之琴瑟注雲和地名故東坡有人間朱袖拂雲和之句又傳玄琴賦序言齊桓琴曰號鐘楚莊琴曰繞梁相如曰綠綺蔡邕曰焦尾

鄭玄謂雲和、空桑、龍門、皆山名以其產良材而中琴瑟之用後人承用多以雲和爲琴瑟

水仙操

列子伯牙學琴於成連三年不成成連云吾師方子春今在東海中能移人情乃與伯牙俱至蓬萊山留伯牙曰子居習之吾將迎子成連乃刺船而去旬日不來伯牙延望無人但聞海濤洶湧山水青冥愴然歎曰先生移我情矣乃援琴而歌作水仙操曲終成連刺船逆之而還伯牙自爾鼓琴絕妙天下

高山流水

列子湯問篇伯牙善鼓琴鍾子期善聽伯牙鼓琴志在高山子期曰峨峨焉若泰山志在流水子期曰洋洋兮若江河呂氏春秋曰子期死伯牙破琴絕絃終身不復鼓以爲世無知音者故後人有詩云夜靜撫琴三五弄悲風動處月光寒除非秪是知音聽不是知音莫與彈

孤鸞別鶴

陶潛詩云知我故來意取悲爲我彈上絃驚別鶴下絃泣孤鸞古曲琴名故東坡謝惠琴枕詩云孤鸞別鶴誰復聞鼻息鼾鼾自成曲

鵾絃鐵撥

開元中賀懷智善琵琶以鵾雞筋爲絃鐵爲撥其聲振如雷故坡詩有鵾絃鐵撥響如雷之句

胡人琵琶

太宗時西國進一胡人善彈琵琶作一異曲琵琶甚大絃撥麤俗上不欲番人勝中國乃設酒高會使羅黑黑隔帷聽之一遍而得謂胡人曰此曲吾宮人能之遂於帷下令黑黑彈之不遺一字胡人謂是宮女驚歎辭去西國聞之降者數十國

家本秦聲

秦李斯書云擊甕抵缶彈箏搏髀而歌呼嗚嗚快耳目者眞秦之聲也漢楊惲書云家本秦也能爲秦聲婦趙女也雅善鼓瑟酒後耳熱仰天撫缶而呼嗚嗚杜詩有醉從趙女舞歌哉秦人盆之句

陌上桑

舊說邯鄲女子姓秦名羅敷爲王仁妻時仁事趙王羅敷採桑陌上趙王見而悅之置酒將奪焉羅敷奮箏遂作此曲自明不從王也其曲云使君從南來五馬立踟躕使君自有婦羅敷自有夫云云

蔡邕柯亭笛

蔡邕嘗爲中郎將故人蠡爲蔡中郎善吹笛初避難江南宿於柯亭亭上以竹爲椽邕因仰臥見之曰此良竹也遂取以爲笛奇聲冠絕歷代寶之

笛聲裂山石

國史補李舟好事嘗於村舍見煙竹遂截以爲笛堅如鐵石以遺李謩謩吹笛爲時第一每於月夜泛舟吹之寥亮逸發俄一夜有客於岸呼船請載既至請笛而吹其聲精壯山石可裂謩所未嘗見也及入破呼吸盤擗應聲而碎疑客必蛟龍也敘坡詩有安得進人攜鐵笛一聲吹裂翠崖岡之句

穿雲裂石

本朝元豐間有馮然先生梁君重顏清徹居臨淮善吹鐵笛嘹然有穿雲裂石之聲

桓伊三弄

晉桓伊識音律善吹笛爲江左冠一日王徽之赴召京師泊舟淸溪側見伊於岸上過或云是桓子野王雖不相識而素聞其名便令人與相聞云聞君善笛試爲我一奏伊時已貴顯便下車踞胡床爲作三調弄畢便去賓主不交一言

吹竽食祿

史記齊宣王好竽必以三百人齊吹東郭先生不善吹濫不能成聲而濫居三百人之數以吹竽食祿故

坡有衆裏吹竽雜比數。

羯鼓催花柳

太平廣記、明皇好羯鼓。嘗遇二月初。詰旦宿雨始晴。景物明媚。殿亭花柳將吐。睹而歎曰。此景物豈得不與他判斷之。即命取羯鼓。臨軒擊一曲。名曰春光好。及回顧。花柳杏桃皆已拆矣。上笑曰。不呼我作天公可乎。故坡惜花詩云。腰鼓百面如春雷。打徹梁州花自開。

漁陽三撾

魏武帝操、初聞處士禰衡善擊鼓。因召爲鼓史。大會賓客。閱試音節。諸史過者。皆令脫其故衣。更著岑牟單絞之服。次至衡。衡方爲漁陽撾。蹀躞而前。聲節悲壯。衆皆異之。東坡詩有鼉鼓雜摻漁陽撾之句。又云。哀音餘摻撾。即衡事也。

銅鼓

蠻夷之樂。有銅鼓焉。形如腰鼓。而一頭有面。鼓面闊二尺許。面與身連。全用銅鑄。其身遍有蟲魚花草之狀。通體均勻。厚三分已來。盧鑄之妙。實爲奇巧。擊之響亮。不下鳴鑃。貞元中。驃國進樂。有玉螺銅鼓。（玉螺蓋之白者。非象玉所爲。即知南蠻酋首之家。皆有此鼓也。出嶺表錄異。（原書缺七行每行二十字）

中和樂職

漢書。王褒欲宣風化於衆庶。聞褒有俊材。使作中和樂職。宣布三詩。時武年方十四。與成都楊覆衆等共習歌之。宣帝召見武等於宣室。上曰。此盛德事也。吾何足以當之。坡詩。中和樂職幾時作。試向諸生選何武。

水調歌

明皇雜錄、明皇好水調歌。及胡羯犯京。上將遷幸。猶登花萼樓致酒。四顧悽愴。使其中人歌水調。有一少年。自言能歌。遂歌曰。山川滿目淚沾衣。富貴榮華得幾時。不見只今汾水上。惟有年年秋鴈飛。上聞之淚下。問曰。誰爲此調。左右曰。宰相李嶠。上曰。真才子也。

相府蓮

國史補、唐司空于頔深於樂府。以樂笛曲有想夫憐。其名不雅。將易之。問於客。客曰。南朝相府因瑞蓮生。乃製曲號相府蓮。前名非相傳之訛耶。於是欣然從之。

霓裳羽衣曲

明皇雜錄、羅公遠與明皇遊月宮。初取拄杖向空擲之。化爲大橋。色如白金。上與之同行數十里。見大城闕。羅曰。此月宮也。仙女數百。素衣飄然。舞於廣庭中。上問此何曲。曰。霓裳羽衣曲也。上密記其聲調。及歸。乃諭伶人象其音節。製爲霓裳羽衣曲。故白公長恨歌有驚破霓裳羽衣曲之句

鈞天九奏

史記、趙簡子夢與百神遊於鈞天。廣樂九奏萬舞。不類三代之樂。其聲動人心。故坡詩有鈞天一餉夢中樂之句。蓋鈞天廣樂。上帝之所居。列子言周穆王所止化人之宮是也。

馮夷擊鼓

曹子建洛神賦云。馮夷擊鼓。女媧清歌。莊子大宗師。馮夷得之。以遊大川。疏云。馮夷、華陰潼鄉隄首人也。服八石。得水仙。是爲河伯。故杜詩馮夷擊鼓舞蛟龍。

餘音遶梁欐

列子、韓娥東往齊。匱糧過雍門。鬻歌假食。既去。而餘音遶梁欐。三日不絕。又娥遇宋人辱之。娥曼聲而哭。長幼皆泣下。宋人謝之。乃曼聲而歌。老幼皆喜躍。○又七略載有虞公者。善歌。發聲動梁上塵。故黃山谷有歌梁韻金石之句。

響遏行雲

列子云。昔薛譚學謳於秦青。未窮青之技。自謂盡之。求辭去。青弗止。餞於郊衢。撫節悲歌。聲振林木。響遏行雲。譚於是慚謝求返。終身不敢言歸。故杜公聽楊氏歌。吾聞昔秦青。傾倒天下耳。

琴有殺心

蔡邕在陳留。其鄰人有以酒食召邕者。比往而酒已酣。客有彈琴者。邕至門。潛聽之。曰。嗟。以樂召我而有殺心。何也。遂反。將命者告主人。主人遽追而問之。邕具以告。琴者曰。我正鼓絃。見螳蜋捕鳴蟬。蟬將去。螳蜋爲之一前一卻。吾心惟恐螳蜋之失蟬也。豈殺心而形於聲者乎。邕嘆曰。此足以當之。出華嶠漢書。

金石諸和

裴知古奏樂。謂元行沖曰。金石諸和。當有吉慶之事。其在唐室子孫耳。是月中宗即位。○又嘗觀人迎婦。佩玉聲。曰。此婦不利姑。是日姑有疾。未幾而亡。出譚賓錄。

泗州玉磬

泗州得玉磬十二。以獻。張率更扣其一曰。昔某歲造也。是歲閏月。造磬者法月數。當有十三。今闕其一。宜於黃鐘東九尺掘之。必得焉。求之。如言而得之。出國史纂異。

臺中得銅物

又纂異載元行沖賓客爲太常少卿。時有人於右臺中得銅物。似琶琵而身正圓。莫有識者。示視之曰。此阮咸所造樂具。乃令人改以水爲之。其聲清妙。今呼爲阮者是也。

製琴

後漢蔡邕、於吳中聞人家爨桐爆聲。知其良材。因請以製琴。琴尾有焦處。故號焦尾。

破琴

晉戴逵字安道。善琴。武陵王使人召之。逵對使者破琴曰。戴安道能爲王門伶人耶。

絲不如竹

晉桓溫問孟嘉曰。絲不如竹。竹不如肉。何也。嘉曰。漸近自然。

詩律武庫卷八

釋學門

第一義

唐杜鴻漸問無住禪師，何名第一義。第一義從何次第得入。師曰，第一義者，無有次第，亦無出入，世諦間有，第一義卽無。諸法無性，說名第一義。故第一義者，言其教無上也。佛書有言修行有十地，以歡喜爲初地。杜工部謁文公上方，有願聞第一義回向心地初之句。

八還

楞嚴經云，佛謂阿難，當示汝無所還地，故有八還，明還日輪，暗還黑月，遙還戶牖，塞還牆宇，緣還分別，頑還空，鬱勃還塵，淸明還霽，此所謂八還。故坡送塞道士歸廬山詩云，法師送人入廬山，山中無人自往還。往者一空還者失，此身正在無還間，蓋用此耳。

淨名居士

維摩經云，毗耶離城中有一長者，名維摩詰，號淨名居士，雖爲白衣，持奉沙門，行淸淨律，雖居家不著三界，亦有妻子，常修梵行，本無疾，以方便現身有疾，因以身疾廣爲衆生說法，故無數千人皆來問疾矣。

不二法門

佛告文殊師利，汝往詣維摩詰問候。文殊言彼上人者，難爲酬對，深造實相，善說要法，於是乃往問云，我等各自說已入者，當說何等是菩薩不二法門。時維摩詰默然無言，文殊嘆曰，善哉善哉，乃至無有文字語言，是眞入不二法門也。故坡有維摩塑像詩云，當其在時或問法，俛首無言心自知，又云，要令臥疾致文殊，皆是也。又坡因臂菊謁告作詩云，小閣低窗臥妥溫，了然非嘿亦非言，維摩未病吾眞病，誰識東坡不二門。

天女散花

經云，摩詰室中有一天女，聞諸天人說法，卽現身以天花散諸菩薩大弟子上，花至諸菩薩，卽皆墮落，至大弟子便著不墮，一切弟子以神力去花不如法，是以去之。天女曰，勿謂此花爲不如法，所以者何，是花無所分別想，爾結習未盡，花著身矣。結習已盡，花不著矣。故僧皎然詩云，禪女來相試，將花欲染衣，禪心定不起，還捧舊花歸。東坡坐上觀花詩云，結習漸消留不住，卻須還與散花天，是也。

發明禪理

經云，天女與舍利佛共相發明禪理，維摩詰曰，此天女已能遊戲菩薩神通，故坡贈朝雲詩有天女維摩總解禪。

三萬獅子床

經云，舍利佛來見維摩丈室中無有床坐，維摩乃現神通力，須彌燈王遣三萬二千獅子坐來，入一丈之室，無所妨礙，故坡有維摩丈室空翛然之句。

無盡燈

經云，魔波旬從萬二千天女，謂居士云，可捨此女以一切所有於彼者，是爲菩薩，維摩言，我已捨矣，汝使將去，於是諸女問居士，我等云何止於魔宮，居士乃言，諸姊，有一法門，名無盡燈，無盡燈者，譬如一燈，然百千燈，冥者皆明，明終不盡，天女聞語，禮足隨魔而去，故坡以石易畫於王晉卿，作詩云，維摩既復捨天女，還相逐授之無盡燈，照此九幽谷，蓋假此以言弄石不吝，如維摩之捨天女，一燈變百千燈之無盡也。

三身

佛言三身，曰法身者，淸淨無相之身，曰化身者，受生示現之身，曰報身者，功德莊嚴之身也。故坡贈穆老云，溪聲便是廣長舌，山色豈非淸淨身，傳燈錄云，袁州南原道明禪師，有一僧問，一言作麼生，師乃吐舌云，待我有廣長舌，卽向汝道，又法華經，世尊有大神力，出廣長舌，淸淨法身。

是身如巨井

維摩經云，是身如巨井，爲老所逼，是身如響，屬諸因緣，是身如浮雲，須臾變滅，是身如電，念念不住，故白樂天詩云，身老同巨井，心空是道場，杜公別贊上人云，是身如浮雲，安可限南北。

二鼠四蛇

寶頭盧尊者爲優陀延王說法經，又如人行曠野，爲象所逐，見一丘井，卽尋樹根入井藏，上有黑白二鼠

身留樹根四邊有四毒蛇欲留其人且云象喻無常巨井喻人身樹根喻人命二鼠喻晝夜留樹根喻念念滅四毒蛇喻四大故釋子偈云非底四蛇催命促攀枝二鼠留藤傷此是衆生命盡處如何晝夜不驚怕東坡詩有四條深怕井中蛇之句

睡蛇

遺教經云煩惱毒蛇睡在汝心譬如黑蛇在汝室睡汝當以持戒之鉤早併除之睡蛇既出乃可安眠不出是無暫安也坡詩睡蛇已死得安眠又寄王定國云且倒餘樽盡今日睡蛇已死不須鉤用此也

烝砂石

楞嚴經云佛言若不斷淫修禪定者如烝砂石欲其成飯經百千劫只名熱砂坡有不勞千劫覆烝砂之句又傳燈錄永嘉禪師詣曹溪語契六祖六祖嘆曰善哉善哉少留一宿時謂之一宿覺故坡亦有歸來且看一宿覺之句

三乘禪

宗密禪師謂悟我本空偏眞之理而修者是小乘禪悟我法二空所顯眞理而修者是大乘禪若頓悟自心本來清淨元無煩惱無漏智性本自具足此心卽佛畢竟無依此而修者是最上乘禪坡詠孤山柏堂詩此柏未枯君記取灰心聊伴小乘禪

觀心安心

傳燈錄法般禪師居牛頭山北澗之下唐貞觀中四祖入山見師端坐無言問曰在此作什麼師曰觀心坡題清虛堂詩云清虛堂裏干居士閉眼觀心如止水又載慧可大師謂達摩曰我心未寧乞師與安師曰將心來與汝安慧可曰覓心不可得師曰我與汝安心竟坡詩云安心是藥更無方

一念逾新羅

傳燈錄有僧問嚴禪師如何是覩面事師曰新羅國去也蓋新羅在海外一念已逾卽莊子所謂俛仰而撫四海之內也坡詩我生乘化日夜逝坐覺一念逾新羅

前後三三

宗門頌統云無著和尚遊五臺到山下遇一老僧問曰此間佛法如何住持僧曰凡聖同居龍蛇混雜又問曰多少衆僧曰前三三後三三無著惘然莫測故坡詩云須臾李居士重說後三三又贈和長老云問禪不契前三語是也

空花起滅

佛經言三千世界猶如空花亂起亂滅而況我在空花起滅之中東坡在潁懷錢塘詩云太山秋毫兩無窮已細本出形相中大千起滅一塵裏未覺杭潁誰雄雌皆空花起滅無常也又傳燈錄慧能大師對內侍薛簡云我說不生不滅者本自無生今亦無滅所以不同外道故坡詩聊爲不死五通仙終了無生一大緣是也佛具六通而神仙特五通五通不死至佛無死無生是又不生不滅之謂也

法界觀

華嚴經云在日爲觀所以理無礙事無礙理事無礙事事無礙是爲法界四觀故坡有憑君借取法界觀一洗人間萬事非之句

未得祖師禪

傳燈錄仰山惠寂禪師謂香嚴禪師曰汝只得如來禪未得祖師禪故坡題廣州蒲澗寺云昔日耆闍方丈宅（產曰十二節又仙人安期生故居）後來薝蔔祖師禪（薝蔔花自六出最香以比僧之清行者喻維摩經云如入薝蔔林中但聞是香不聞餘香也）

見性成佛

傳燈錄天台雲居智禪師有僧問見性成佛其義云何師曰清淨之性本來滿然如是明見乃名見性性卽佛佛卽性故云見性成佛

卽心是佛

傳燈錄司空山本淨禪師楊光庭問佛道之義□□□□□欲求佛卽心是佛若欲會道無心是道

詩律武庫卷九

釋學門

戒生定慧

傳燈錄法海禪師初見六祖問曰卽心是佛願垂指喻師云聽吾偈曰卽心名慧卽佛名定定慧等持意中清淨蓋佛以戒生定定生慧故也坡題渦然堂詩云方定之時慧在定定慧照蔚非兩法妙滿總持不動尊默然直入不二門

三刼

佛經云有小刼中刼大刼如饑饉疾疫刀兵增減此皆小刼之異名統二十增減與住刼等統此成住壞空什短長之量經八十增減名一大刼故坡乞數珠詩云我老安能爲萬刼村一嗑默坐閱塵界往來八十返

本來面目

傳燈錄道明禪師聞五祖弘忍大師密付衣法與盧行者卽躡跡追逐至大庾曰我來求法願行者開示於我六祖曰不思善不思惡正恁麼時那箇是明上坐本來面目師於當下遂大悟故坡題六祖南華寺云何見祖師要識本來面亭亭塔中人問我何所見可付明上坐萬法了一電是也

菩提作麼長

傳燈錄、有僧舉臥輪禪師偈曰、臥輪有伎倆、能斷百思想、對境心不起、菩提日日長、六祖聞之曰、未也、乃云、慧能無伎倆、不斷百思想、對境心數起、菩提作麼長、故坡詩山僧自覺菩提長、心境都將付臥輪、

師唱誰家曲

首山省念禪師、有僧問、師唱誰家曲、宗風嗣阿誰、師曰、少室岳前親掌授、師曰、更請洪音和一聲、師曰、如今也要大家知、

一口吸盡西江水

傳燈錄、襄州居士龐蘊初謁石頭和尚、復與丹霞禪師爲友、石頭問日用事作麼生、對曰、日用事無別、唯吾自偶諧、頭頭非取舍、處處勿張乖、朱紫誰爲號、巨山絕點埃、神通并妙用、運水及搬柴、後參馬祖云、不與萬法爲侶者、是什麼人、馬祖云、待汝一口吸盡西江水、即向汝道、居士頓悟、有男不婚、有女不嫁、大家圍欒頭、共成無生話、故坡過江西云、醉臥欲醒聞淙淙、直欲一口吸老龐、

百丈竿頭進步

招賢大師偈曰、百丈竿頭不動人、雖然得入未爲眞、百丈竿頭須進步、十方世界是全身、又曰、學道之人不識眞、只爲從來認識神、無始劫來生死本、癡人喚作本來身、出傳燈錄、

兩重公案

傳燈錄、金粟禪師初參德山和尚、執坐具、上法堂、瞻德山云、作麼、師叱之、德山曰、老僧過在甚麼處、師曰、兩重公案、故坡作陶潛責子劉靈荷鍤詩云、孰云二子賢、自結兩重案、言子賢愚不必責、死生不必鍤也、

石頭路滑

石頭、希遷大師也、丹霞蓋其法嗣、馬祖問丹霞從什麼來、師云石頭、馬祖曰、石頭路滑、還蹉倒汝麼、曰、若蹉倒即不來、故坡答空覺僧詩云、從來無脚不解滑、誰信石頭行路難、

在家菩薩

鳥窠和尚謂會通禪師曰、汝若了淨智妙圓、體自空寂、即眞出家、何假外相、當爲在家菩薩、如謝靈運之儔也、故坡詩有在家靈運已忘家、又南史、會稽守孟顗事佛精勤、靈運每輕之、謂顗曰、得道應須慧業文人、生天當在靈運前、成佛必在靈運後、故坡有成佛莫教靈運後之句、

香積飯

維摩居士遣化菩薩往衆香國、禮彼佛足、言願得世尊所食之餘、欲以娑婆世界施作佛事、於是香積如來以衆香鉢盛飯與之、坡詩有遣化何時取衆香之句、

衆香國

維摩經云、有國名衆香、佛號香積、其界皆以香作樓閣、諸天人各坐香樹下、聞斯妙香、即得三昧、杜公大雲寺贊公房詩、心淸聞妙香、

無垢人

襄州龐蘊居士本禪師因入浴室、有僧問和尚是離垢底人、爲什麼卻浴、師曰、定水湛然、浴此無垢人、坡有本來無垢洗更輕之句、用此事也、華嚴經云、以白旃檀塗身、能除一切熱惱、故樂天詩云、既無白旃檀、何以除熱惱、是也、

折脚鐺子

傳燈錄、無業國師曰、看他古得道人、得意之後、茆茨石室、向折脚鐺子裏煮飯喫、過三二十年、故坡題月華寺詩云、道人修道要底物、破鐺煮飯茆三間、有僧問杭州廣嚴寺咸澤禪師云、如何是廣嚴家風、師答云、一塢白雲三間茆屋、

踢倒淨瓶

傳燈錄、百丈召溈山云、溈山勝境、汝當居之、嗣續吾宗、華林曰、某甲添居上首、茆公何得住持、百丈曰、若能下得一句出格、當與住持、即指淨瓶問云、不得喚作淨瓶、華林曰、不可喚作水桶也、百丈不肯、乃問茆師、師踢倒淨瓶、百丈笑云、輸卻山子也、故坡有明鏡既無臺、淨瓶何用壁、是也、六祖於五祖堂前題明鏡亦無臺、遂得法、

心悟轉法華

又法達禪師誦法華經、及三千部、六祖謂之曰、心迷法華轉、心悟轉法華、故坡詩從君覓教珠、老境仗消道、未能轉千佛、且從千佛轉、借此變換使也、

習氣未除

又有僧問溈山和尚曰、頓悟之人更有修否、師云、如今初心雖從緣得一念頓悟自理、而猶有無始曠劫習氣未能頓淨、故孫公尺牘云、衰病交侵、百念灰冷、獨著書一事、習氣未斷、坡詩、烈士家風安用此、書生氣習未能除、

寸絲不挂

又南泉和尚問陸亘曰、大夫十二時中作麼生、陸云寸絲不挂、師云猶是塔下漢、故儒釋疏云、不挂寸絲底漢、卻須稱體莊嚴、不嚼粒米底人、正好從頭供養、是也、

把茆蓋頭

又德山宣鑒禪師、溈山問衆、還識這阿師也無、衆曰不識、溈曰、是伊將來有把茆蓋頭、罵佛罵祖去、

具眼底人

又鄧州丹霞和尚、有僧於山下見師、師問僧、什麼處宿、曰山下宿、什麼處飯、曰山下飯、師將飯與闍黎喫、底人、還具眼也、又如來以正法眼藏傳付後人、故南泉拈起毬子問僧、那箇似這箇、對云不似、師云、什麼處見那箇不似、僧曰、若問某甲處、請放下手中物、師許你具一隻眼、故坡敍石埘寺飯後鐘云、闍黎蓋具眼、

五祖傳衣

又五祖弘忍大師，以法寶衣物付六祖惠能。既跪受法衣，乃曰：法則既授，衣付何人。師曰：昔達磨初至，人未知信，故傳衣以明得法。今信心已熟，衣乃爭端，止於汝身，不復傳也。唐先天二年八月，六祖趺跏化去，有衣鉢至今見在塔中。主塔者尸之。

六祖偈

又弘忍大師，有居士盧慧能來謁。師曰：汝自何來。曰：嶺南。師曰：欲何事。曰：求作佛。師曰：嶺南人無佛性，若爲得佛。曰：人有南北，佛性豈然。有僧神秀於廊壁書偈曰：身是菩提樹，心如明鏡臺，時時勤拂拭，莫遣有塵埃。慧能密於秀偈側寫云：菩提本非樹，明鏡亦非臺，本來無一物，何假拂塵埃。大師乃傳衣付法於能，是爲六祖。

得吾肉髓

又西天第二十八祖達磨，梁高祖時入中國，寓止少林寺，面壁九年趺坐，終日默然，人謂之壁觀。後在中國爲初祖。婆羅門有僧，一日倏見一神人，謂曰：將欲受果，何滯此耶。大道既遙，汝其南矣。其僧知神助，因名爲神光。翌日，覺頭痛如刺，其本師欲爲治之，忽空中有聲云：此乃換骨，非常痛也。師視其頂骨，如五峯秀出。師曰：汝相吉祥，當有所證。神令汝南者，其以少林達磨爲可師歟。光受教，造於少林參達磨，自惟曰：昔人求道，敲骨取髓，刺血濟飢，布髮掩泥，投崖飼虎，古尚如此，我又何人。其夜大雪，竪立不動。達磨曰：汝求何事。神光曰：願和尚開甘露門，廣度羣品。自斷左臂置前。師與易名慧可，後師將西歸，命門人各言所得道。既而師與副曰：汝得吾皮。與總持曰：汝得吾肉。與道育曰：汝得吾骨。最後慧可禮拜後依位而立。師與之曰：汝得吾髓。乃付與法偈曰：吾本來茲土，傳法救迷情，一花開五葉，結果自然成。師端居而逝。後三歲，人遇師於嶺，手攜隻履，翩翩獨逝。問師何往，曰：西天去。明帝令啓壙，惟空棺一隻，草履存焉。故坡詩：誰得其皮與其骨。

飢來喫飯困來眠

又大珠慧海禪師，或問：和尚修道，如何用功。師曰：飢來喫飯，困來卽眠。曰：一切人總如是，同師用功否。曰：不同。他喫飯時不肯喫飯，百種須索；睡時不肯睡，千般計較。所以不同也。

詩律武庫卷十

釋學門

雲在天水在瓶

藥山惟儼禪師，郎州刺史李翺問：如何是道。師曰：雲在天，水在瓶。翺作偈曰：練得身形似鶴形，千株松下兩函經。我來問道無餘說，雲在青天水在瓶。翺問：如何是戒定慧。師曰：太守欲保任此事，直須向高高山頂坐，深深海底行。閑閑中物捨不得，便爲滲漏。師一夜登山大笑，翺贈詩曰：選得幽居愜野情，終年無送亦無迎。有時直上孤峯頂，月下披雲笑一聲。師忽呼云：法堂倒。衆皆持杜撰之。師舉手云：不會我意，乃告寂。出傳燈錄。

鵲巢和尚

杭州道林禪師初至秦望山，見長松枝葉蟠結如蓋，遂棲止其上。時謂之鳥窠禪師。復鵲巢其側，人曰爲鵲巢和尚。有侍者會通辭去，師曰：何往。曰：往諸方學佛法。師曰：若是佛法，此中亦不少許。於身拈起布毛吹之，遂悟。時謂布毛侍者。元和中，太守白居易入山曰：師住處甚危險。師曰：太守危險尤甚。曰：弟子位鎮江山，何險之有。師曰：薪火相交，識性不停，得非險乎。又問佛法大意。師曰：諸惡莫作，衆善奉行。白曰：三歲孩兒也解恁麼道。師曰：三歲孩兒雖道得，八十老翁行不得。出傳燈錄。

枯木偈

傳燈錄、大海山法禪師有偈曰、摧殘枯木倚寒林、幾度逢春不變心、樵客遇之猶不顧、野人那得苦追尋、

摩尼珠

圓覺經云、譬如清淨摩尼寶珠、映於五色、隨方各見、故杜詩有惟有摩尼珠、可照濁水源、而坡有萬象入我摩尼珠之句、

飛錫

要覽云、昔高僧鄧隱峯遊五臺、出淮西、擲錫飛空而往、又西天比丘持錫有二十五威儀、凡至室中、不得著地、必挂於壁牙、故稱遊行僧爲飛錫、安住僧爲挂錫、

獻花

後分經云、釋迦如來爲薛慧山人時、獻玉蓮於燃燈佛、此獻花之祖也、又高僧傳、僧之有戒行嚴潔者、天女來獻花也、

龍象

傳燈錄、達磨是大衆中所師、波羅提法中龍象、蓋龍象乃鱗毛中最巨者、故經稱僧之出類者、則曰龍象云、

淳古君子

隋常琮侍煬帝遊寶山寺、帝問曰、卿幾時到上方、琮對曰、昏暗應須到上頭、左右失笑、帝曰、淳古君子也、杜公遊香積寺官閣、末句有昏黑應須到上頭、全用也、

講經聚石

十道四蕃志云、異僧生公者、即竺道生也、講經於蘇之虎丘寺、人無聽者、乃聚石爲徒、與談至理、石皆點頭、至今寺有生公講堂、唐劉禹錫詩云、生公說法鬼神聽、身後空堂夜不扃、高坐寂寥塵漠漠、一方明月可中庭、故坡弔天竺海月辨公詩云、欲尋遺迹強沾衿、本是無生可得亡、今夜生公講堂月、滿庭依舊冷如霜、用禹錫詩語而則生公事也、

瓦礫投水

楞嚴經云、月光童子白佛言、我憶往昔恆河沙劫、我作水觀、室中安禪、有童子窺窗、惟見澄本、取一瓦礫投之、我出定後、頓覺心痛、爾時童子來前、說如上事、我則告言、汝更見水、可即除去瓦礫、童子奉教、後入定時、開門除之、我從出定、身即如切、故坡臂痛詩云、心有何求遭病安、年來古井不生瀾、只愁戲瓦陶遠子、卻作泠泠一水看、可謂善用事、

白足

高僧傳、僧曇始有大殊迹、遊化關中、足白於面、跣涉泥水、未嘗沾汙、人盡呼爲白足、在關中時、爲赫連勃勃斫數刀、並無所傷、於是隱遯山林、元魏拓拔濬入關、崔浩猜忌佛法、而專任天師、至太平七年、盡滅佛教、軍兵燒掠寺院、僧尼竄者、捕得必斬、曇聞之、乃下山杖錫至宮門、有司奏曰、有一僧足白於面、今到宮闕、請令斬之、不傷、故東坡遊俺山贈曇老詩云、從來白足傲生死、不怕黃巾把刀槊、故後人呼僧爲白足、始此也、

比丘德雲

古昔有僧名德雲、深明法要、居於勝樂圓妙峯山之上、故華嚴經言善財童子問法於五十三善知識、而德雲比丘乃第一也、故坡贈金山元曇老詩、何須尋德雲、即此比丘是、蓋金山亦有妙高臺故也、

粲可二禪師

師粲慧可、乃六祖傳法二禪師也、粲傳法偈云、花種雖因地、從地種花生、若無人下種、花地盡無生、慧可傳法偈云、本來緣有地、因地種花生、本來無有種、花亦不能生、故二人乃禪中之祖師、而子美常師之、故有余亦師粲可身猶縛禪律之句、

講經天花墜

梁僧法雲、其母初生雲時、忽見雲氣滿室、光色瑩徹、因名法雲、及出家後更不易、梁武帝重佛、尤敬於雲、雲與誌公相善、誌亦重雲、號爲大我法師、雲常講經次、有天花散墜、大衆咸觀、嘆異非常、故坡次參寥放魚詩云、法師說法臨泗水、無數天花墮鬼尾、用雲故事也、

遊尸陀林

通明七賢女經云、七賢女者、並無諸大國王之女、遇賞花之節、百千人衆、各各奔趨所遊之處以爲樂、七女中有一女曰、諸姊妹等不可亦同衆人遊賞、取其世樂、卻同諸姊妹遊屍陀林、諸女曰、彼處盡是死尸汙穢、有何好事、女曰、但去卻有好事、既到林中、遂指死尸、謂姊妹曰、尸在這裏、人向什麼處去、諸女諦觀、於是皆悟道、故坡有弃身屍陀林、烏鳶任狼籍、莊子將死、弟子欲厚葬之、曰吾恐烏鳶之食夫子也、莊曰、上爲烏鳶食、下爲螻蟻食、奪彼與此、何其偏也、

學井井想

釋迦佛生利利王家、放大智光明、照十方世界、涌金蓮花自然捧雙足、分手指天地、作獅子吼聲、即周昭王二十四年也、年十九欲出家、夜有天人名淨居、於窗牖中叉手白太子、言出家時至、乃於檀特山中修道、鬱頭藍弗處學井井想、於二月八日明星出時成佛、號天人師、時年三十、於鹿野苑中爲憍陳如等轉四諦法輪、論道果說法、住世四十九年、將金縷僧迦黎衣傳法與摩訶迦葉、說無常偈曰、諸行無常、是生滅法、生滅滅已、寂滅爲樂、諸弟子以香薪荼毗之、僧家火化謂之荼毗、燼後金棺如故、高七多羅樹、往反空中、化火三昧、得舍利八斛四斗、迦葉見世尊入般涅槃、至雙林樹間、悲戀號泣、佛於金棺內現雙足、世尊滅後一千十七年、永平中、教至中夏、第一祖出傳燈錄、東坡夜宿曹溪、借傳燈錄讀、燈花墮卷上、燒一僧字、即以筆記於窗間曰、山堂夜岑寂、燈下讀傳燈、不覺燈花落、茶毗一箇僧、用此也、

四大和合

圓覺經云。我今此身。四大和合。所謂毛髮爪齒。皮肉筋骨。髓腦垢色。皆歸於地。唾涕膿血。津液涎沫。痰淚精氣。大小便利。皆歸於水。煖氣歸火。動轉歸風。四大各離。今者妄身。當在何處。故地水火風。是名四大者也。

芝蔕

尊勝經云。號僧爲芝蔕者。此物。本草有五義。一、生不背日。二、冬夏常青。三、體性柔軟。四、香氣遠聞。五、引蔓傍布。爲佛徒弟。理亦宜然。故魯直詩有惟思芝蔕圍脫冠著裂裟之句。

伎倆有盡

傳燈錄。道壽禪師在壽州三峯山。有一野人常化作佛形及羅漢菩薩天仙等來現。師告衆曰。野人多見伎倆。眩惑於人。只消老人不見不聞。伊伎倆有盡。吾不見不聞無盡。故坡詩云。寄語山神停伎倆。不聞不見我無窮。

鑽他故紙

又禪鑽大師見蜂子投紙窗求出。師曰。世界如許廣闊不肯出。御鑽他故紙。又古靈禪師見窗上蠅。因曰。百年鑽故紙。未見出頭時。故坡詩有鈎籠歸乳燕。穴紙出癡蠅。又云。窗間但有蠅鑽紙。門外時聞佛放光。

擡水聞香

梁天監中。有婆羅門智樂者。南遊至曹溪口。擡水聞香云。此必勝地。可建道場。今南華六祖道場即此地。故坡過南華詩云。水香知是曹溪口。眼淨同看古佛衣。即所傳衣鉢也。

檀越結願香

有郎官彭竭老僧於松林中。前有爐香。煙甚微。僧曰。此是檀越結願香。香煙尚存。檀越已三生三變朱紫矣。出類說樹嘗錄。

詩律武庫卷十一

文章門

心織筆耕

唐王勃能文章。四方求請者甚衆。遺之金帛盈積。人謂勃心織而衣。筆耕而食。○又李邕能文。中使臨門。索其新文。尤長碑頌。中朝衣冠。多持金帛往求其文。故杜八哀詩云。憶昔李公存。詞林有根柢。

淮王門下士

漢淮南王安。好文章。善屬文。天下方術之士多往歸焉。於是遂與蘇飛李向田雷被等八人。及諸儒大山小山之徒。講論道德。總統仁義。而著鴻烈解焉。故杜子美上汝陽王璡詩有淮王門有客之句。蓋以此也。

庾體徐庾體

北史。庾信字子山。有盛才。文章綺豔。爲世取尚。謂之庾體。宿學後生。競相模範。每有一文出。京師莫不稱誦。作哀江南賦。尤爲美絕。其父肩吾。與南朝徐陵。文辭亦奇豔。世號徐庾體。杜工部詩云。庾信文章老更成。凌雲健筆意縱橫。蓋取其文也。

壁立萬仞

唐張燕公說。嘗論近世文章之士曰。富嘉謨之文。如孤峯絕岸。壁立萬仞。而東坡沉香石借用其字。有壁

立孤峯倚硯長之句。

筆不停綴

後漢禰衡字正平，有才辯，時在江夏守黃祖坐上，有人惠鸚鵡，因命作鸚鵡賦，衡爲之，筆不停綴，文不加點，故杜少陵有健筆凌鸚鵡之句。

桂林一枝

晉郄詵、泰始中，詔天下舉賢良，對策上第，拜議郎，遷雍州刺史，武帝於東堂會送，問詵曰，卿自以爲何如。詵對曰，臣應選對策爲天下第一，猶桂林一枝，崑山片玉，故杜公舉進士不第，因贈鮮于京兆詩，有不得同晃錯，吁嗟後郄詵，蓋此耳。

文章遲敏

西京雜記云，枚乘文章放疾，長卿製作淹遲，皆盡一時之譽，而長卿溫麗，枚乘時有累句，故知疾行無善跡矣，揚子雲有言，軍旅之際，戎馬之間，飛書馳檄，則枚乘、廊廟之下，朝廷之中，高文大冊，則相如，蓋言各得其用也。

徐妃半面粧

南史，徐妃以梁元帝眇一目，每知帝將至，必爲半面粧。○唐蔣凝、文詞奚麗，嘗應宏詞，爲賦，止四韻而出，頃刻之間，傳播上下，時人謂曰，鏤花鈿滿面，不若徐妃半面粧，而東坡戲歐陽叔弼不肯酬唱詩云，妙類惟粧半，亦言不盡見其文也。

文冢

按唐文粹載劉蛻字復愚文冢銘，其序云，文冢者，長沙劉蛻、爲文，不忍弃其草，聚而封之，其銘曰，文乎文乎，有鬼神乎，風水惟貞，將利其子孫乎，故坡詩有傷學部文冢之句，卽此耳。

當得異書

漢蔡邕字伯喈，初入吳，得王充論衡，愛其文，常祕之以爲談助，自吳還許，人稱其才進，曰，不見異人，當得異書，故東坡謝蘇倅惠詩云，心閑詩自放，筆老語翻陳，贈我皆強韻，知君得異書，是也。

十部從事

晉劉洪爲荊州都督，每有興廢，手書與守相，丁寧款密，文詞雅麗，所以人皆感悅爭赴之，皆曰，得劉公一紙書，賞於十部從事也，故孫尚書尺牘云，教龍三復之後，櫝而藏之，十部從事，不足云也，以此。

修月手

酉陽雜俎云，鄭仁本嘗遊嵩山迷路，忽見一人枕一蟾而臥，因呼問之，對曰，君知月乃七寶合成乎，常有八萬二千戶修之，我其一也，因開幞示有斧斤數事，故後人以能文者爲修月手，故東坡挽王文玉詩云，才名難似廣文寒，月斧雲斤琢肺肝，又寄人云，借君月斧修朧朧，皆用此事。

筆大如椽

晉王珣夢人以大筆如椽與之，說者曰，君當有大手筆，後武帝册文蓋號，皆珣所草，故張紫微上劉帥詩有歸家淨洗如椽筆，準擬燕然勒陵功，蓋用此事也。

雌霓（雌虹也，俗謂之次人虹）

南史，沈約製郊居賦示王筠，讀至雌霓九的及、連蜷，約撫掌欣抃曰，僕常恐人呼爲霓，五兮反、次至墜石碰星，筠擊節稱贊，約曰，知音者希，故東坡在儋耳有詩云，垂山雌霓雲端下，快意雄風海上來，用此事也。

錦繡腸腸

唐李太白送仲弟令問序云，紫雲仙李，有英風焉，吾每見之，皆醉曰，吾曰，兄心肝五臟皆錦繡耶，不然，何開口成文，揮翰霧散也，故東坡詩有平生錦繡腸，早歲藜莧腹，是也，藜莧、韓退之詩，三年國子師，腸肚藜莧。

腕脫供十吏

漢陳遵爲河南太守，到官，召善書吏十人治私書，謝京師故人，遵憑几口占數百封，親疎各如其意，河南大驚。○唐蘇頲當玄宗平內難，詔書塡委，獨在太極殿後閣，口所占授，功狀百緒，輕重無差，吏曰，匄公徐徐，不然，手腕脫矣，故東坡自言作詩之速，有云，往來供十吏，腕脫不容歇，是也。

復聞正始音

晉衛玠始至豫章，與謝鯤相見，言論彌日，玉敦，因謂鯤曰，皆王輔嗣叶金聲於中朝，此子復玉振於江表，徽言之緒，絕而復續，不意永嘉之末，復聞正始之音，蓋王弼詞才辨逸，名埋之舉，而天下宗之，故東坡見張安道詩有云，殿憲永嘉末，復聞正始音，用此事也。

孫郎帳下兒

典略云，劉荊州表、嘗自作書，欲與孫策，以示彌衡，衡嗤之曰，如是之作，爲欲使孫郎帳下兒讀之耶，將使張子布見之乎，蓋子布名昭，有才識，爲吳臣，東坡詩有莫示孫郎帳下兒，是也，又次劉景文韻亦云，詩成送與劉夫子，莫遣孫郎帳下看，皆用此。

陽春白雪

文選，宋玉對楚問云，客有歌於郢中者，其始曰下里巴辭，國中屬而和者數百人，次爲陽春白雪，國中屬而和者數十人，而已至於引商刻羽，雜以流徵，國中屬而和者不過數人，是以其曲彌高，其和彌寡者也，故坡和劉貢父李公擇見寄詩有曲無和者因思郢之句，是也。

天下文宗

唐陳子昂、射洪人，苦節讀書，尤善屬文，初爲感遇詩三十首，王適見之曰，此子必爲天下文宗，後詣闕上書，天后奇其對，拜爲麟臺正字，文詞宏麗，天下所重，故杜公詠公諸書堂詩有云，陳名讀書堂，石村仄青苔，悲風爲我起，激烈傷雄材，又題其故宅云，有才繼騷雅，哲匠不比肩，公生楊馬後，名與日月懸，蓋美其才也。

殘膏賸馥

唐杜甫贈云：渾涵汪洋，千彙萬狀，兼古今而有之。他人不足，甫乃厭餘。殘膏賸馥，沾匄後人多矣。故本朝孫公僅作公集序云：孟郊得其氣格，張籍得其節麗，以至賈島得其奇僻，杜牧得其豪健，由是觀之，豈非殘膏賸馥沾匄後人乎。

建安七子

魏文帝典論曰：今之文人，魯國孔融文舉、廣陵陳琳孔璋、山陽王粲仲宣、北海徐幹偉長、陳留阮瑀元瑜、汝南應瑒德璉、東平劉楨公幹，斯七子者，於學無所遺，於辭無所假，故東坡詩有作詩猶似建安初之句。

楊王盧駱

唐文苑傳：楊炯、王勃、盧照鄰、駱賓王，四人皆以文詞綺麗，齊名當世，則天時，海內稱爲四傑。杜詩有學並盧王敏之句。

衙官屈宋

唐杜審言，恃才蹇傲，嘗曰：吾文章合得屈宋作衙官。蓋迹義之當北面，故坡詩有衙官屈宋甘趨走之句。

原夫之輩

唐賈島不善爲文，每入舉場，題諸案告曰：原夫之輩乞一聯，故謝無逸爲詩有老兄自是原夫輩，即此事也。

片甲一毛

晉陸機士衡，嘗評近世文章，以潘尼之文，謂得蛟龍片甲，麒麟一毛也。

詩律武庫卷十二

詩詠門

夢草池塘

南史：謝靈運每有篇什，對族弟惠連輒得佳句。嘗於永嘉西堂作春日詩，竟日不就，忽就寢，夢見惠連，遂得池塘生春草之句，大以爲工。東坡在定州儲弟子由寄詩有草合平池憶惠連之句是也。

五言始蘇李

漢蘇武與李陵俱爲侍中，及武使匈奴被留，而李陵亦兵敗降，其後武得歸，陵置酒作五言贈別曰：攜手上河梁，遊子暮何之，徘徊溪路側，恨恨不得辭。武詩云：黃鵠一遠別，千里顧徘徊，胡馬失其羣，思心常依依。又云：征夫懷遠路，遊子悲故鄉，寒冬十二月，晨起戰凝霜。故世言五言自蘇李始也。

古錦囊雞林附

唐李賀字長吉，每出遊，自騎一弱馬，從小奚奴背古錦囊，遇景有得，即書之以投囊中，未始立題。至家然後集而爲詩，暮歸，其母太夫人使婢受囊出之，見所書多，輒曰：是兒要當嘔出心始已耳。故坡公詩有錦囊詩草勤收拾，莫遣雞林得夜光之句。雞林事乃白樂天爲詩最工，雞林行賈售其相國，一篇易一金，故云。

苦吟詩瘦

魏崔浩多才思，愛吟詠，一日病起，友人戲曰：非子病如此，乃子苦吟詩瘦也。故杜公寄裴十詩云：知君苦思緣詩瘦，而李白寄杜公有借問新來何瘦生，總爲從前作詩苦，皆用此事也。

號永明體

南史：齊永明中，盛爲文章，吳興沈約、陳郡謝朓、琅琊王融，以氣類相推轂，汝南周顒善識聲韻，約等文皆用宮商，將平上去入四聲以制韻，又有平頭、上尾、蜂腰、鶴膝，五字之中，音韻悉異，兩句之內，角徵不同，故世呼爲永明體。

騎驢吟雪詩

唐人有問鄭綮詩思，答曰：詩思在灞橋風雪中驢子上。故孟浩然騎驢長安道中雪詩云：迢迢秦京道，蒼蒼暮天寒，窮陰連晦朔，積雪滿山川，落雁迷沙渚，飢烏噪野田，客愁空佇立，不見有人烟。而東坡青州道上雪詩云：君不見襄陽孟浩然，長安道上騎驢吟雪詩。

韋郎五字詩

唐白樂天言韋蘇州應物，其歌行之外，頗近興諷，而五言詩又皆高雅閑澹，自成一家。今之秉筆者，誰能及之。故坡公效韋詩有樂天長短三千首，卻愛韋郎五字詩。

夜光明月

史記：鄒陽曰：明月之珠，夜光之璧，以暗投人於道，莫不按劍相盼者，何則，無因而至前也。故後人以贈非其人者，必有按劍之疑。東坡次韻秦少游見贈詩，其首句云：夜光明月非所投，蓋以此也。

冷淡生活

唐裴晉公度留守東都，夜宴半醺，度索聯句，元白有德色，度爲破題，次至楊汝士曰：昔日蘭亭無豔筆，此時金谷有佳人，居易知不能加，遽裂之曰：笙歌鼎沸，勿作冷淡生活。故坡和人詩云：莫笑吟詩淡生活，當令阿買爲君書。阿買事見韓詩。

詩中警策

梁鍾嶸作詩品，言陳思贈弟仲宣七哀，公幹思友，阮籍詠懷，靈運鄴中，士衡擬古，陶公詠貧之製，惠連擣衣之作，皆五言詩中之警策者也。故杜少陵詩有爲憐詩警策稍憐酒顛狂之句是耳。

一日三復

梁何遜字仲言，八歲能賦詩，沈約愛其文，嘗謂遜曰：吾每讀卿詩，一日三復，猶不能已，其爲名流所稱如此。故杜公有愛酒晉山簡，能詩何水曹，蓋遜嘗爲安陸王參軍兼水部郎，故云。

冰魂雪魄

摭言：唐劉得仁苦於詩，卒不成名，僧栖白以詩哭之曰：忍苦爲詩身到死，冰魂雪魄已難招，直教桂子落墳上，生得一枝恨始銷。故東坡梅花詩云：羅浮山下梅花村，玉雪爲骨冰爲魂，蓋借用此事。

鸛鵝軍

左傳昭二十一年，公子城以晉師救宋，與華氏戰於赭丘，鄭翩顧爲鸛陣，其御顧爲鵝陣，故東坡和周長官詩有僧侶且陪香火社，詩壇欲斂鸛鵝軍，蓋借是事以爲喻也。○香火社，白樂天致仕，與香山寺僧如滿結香火社，自號香山居士。

七步之敏

後漢曹植字子建，魏太祖操之子，文帝之弟，封陳思王，善屬文，尤工詩，有七步之敏。太祖嘗視其文曰：汝倩人耶，跪曰：言出爲論，下筆成章，顧當面試，奈何倩人耶。鍾嶸評其詩云：原出於國風，其氣骨高奇，詞彩華茂，情兼雅怨，體備文質，超越古今，卓爾不羣。故坡有每見便聞曹植句之言。

爲洛下吟

晉謝安能爲洛下書生咏，詠有鼻疾，故其聲濁，名流愛其詠而莫能及，或手掩鼻以效之。故坡詩有能作洛生詠之句。

壓倒元白

楊嗣復大宴時，元微之白樂天亦預，皆賦詩，惟楊汝士後成最佳，元白嗟服，汝士歸語其子弟曰：我今日壓倒元白也。

天心月脅

唐皇甫湜作顧況詩集序云：穿天心，出月脅，意外驚人，語非尋常比。故東坡和范子功詩有月脅令人驚之句是也。

陶冶性靈

梁鍾嶸評阮嗣宗詩，無雕蟲之工，而詠懷之作，可以陶冶性靈，發幽思，故杜公陶冶性靈存底物，新詩改罷自長吟是也。

得江山助

唐張燕公說謫岳州，而詩益凄婉，人謂得江山之助，故黃魯直寄邢君實詩云：詩到隨州老更成，江山爲助筆縱橫。

詩如彈丸

南史：王筠言謝朓嘗與語曰：好詩圓美流轉如彈丸，東坡有新詩如彈丸脫手不移晷之句是也。

能押強韻

王子韶雜記集言：南朝王元禮篤，其爲詩也，能押強韻，故坡戲和其子迨韻有云君看押強韻。

雜韻競病

梁武帝於華光殿燕飲聯句，命沈約賦，韻餘競病二字頗難，未賦，時曹景宗武人，便操筆立成云：去時兒女悲歸來笳鼓競，借問行路人何如霍去病，衆皆大服，故東坡有清詩爲洗心源濁，騷人未要逃競病，此

耳。

刀字韻

曾翰常平江南有功，後歸環衛，數年不廉，一日內宴，命侍臣皆賦詩，翰以武人不預，乃自陳曰，臣少亦學詩，亦乞廉詔，太宗笑而許之，曰，卿武人，宜以刀字為韻，翰援筆立進，因以寄意曰，三十年前學六韜，英名常得預時髦，曾因鏖戰被金甲，不為家貧賣寶刀，臂健尚堪弓力軟，眼明猶識陣雲高，庭前昨夜秋風起，羞見盤花舊戰袍，太宗覽之惻然，即自環聯聯遷數級。

綴玉聯珠

唐宣宗弔白樂天詩云，綴玉聯珠二十年，誰教冥路作詩仙，故東坡留題虔州天竺寺樂天詩跋云，空詠聯珠吟疊璧，已亡飛鳥失驚蛇，屬本事也，唐僧懷素曾工草書，或言其如飛鳥出林，驚蛇入草，時白公之詩雖傳，而親識不復見，故坡有已亡飛鳥失驚蛇之句。

九日詩

唐吳興竹清畫字皎然，有詩名於世，其九日詩云，重陽荊楚尚，高會此離陪，偶見登龍客，同遊戲馬臺，風紋向水縐，雲態擬歌迴，持菊煩相問，含情愧不才，故東坡同參寥遊戲馬臺詩有題詩誰似故公清之句。

銅斗歌

唐孟東野郊送僧歸詩，名曰銅斗歌，其略云，銅斗飲斗銅，手拍銅斗歌，儂是拍浪兒，飲則拜浪婆，閑倚青竹竿，白日奈我何，故東坡廉其詩有云，尚愛銅斗歌，鄙俚頗近古，又云，歌君江湖曲，感我長歎嗟，蓋美之也。

問來使

陶潛明意趣清淡，詩家視淵明，猶孔門視伯夷也，然有問來使篇，世蓋未見，獨南唐與晁文元家二本有之，詩云，君從山中來，早晚發天日，我屋南窗下，今生幾叢菊，蕾蕤葉已抽，秋蘭氣當馥，歸去來山中，山中酒應熟，李太白尋陽感秋詩，陶令歸去來，田家酒應熟，其取諸此。

西山詩

洪州西山，與滕王閣相對，到客多留詩挂壁，嘗有僧來讀之，已而告郡守曰，詩盡不佳，何不除去，守愕然，詰之曰，僧詩佳乎，僧因朗吟曰，洪州太守方，積翠倚穹蒼，萬古遮新月，半江無夕陽，太守大奇之，復有所遣。

樊素小蠻

白居易有妓樊素善歌，小蠻善舞，皆為詩曰，櫻桃樊素口，楊柳小蠻腰。

詩律武庫卷十三

遣興門

四者難并

晉謝靈運嘗言曰，良辰美景，賞心樂事，四者難并，故東坡詩云，古來四者巧相違，是也。

馮夷借夕涼

東坡云，昔殷瑤泛舟，江風濟冷，瑤欣然曰，馮夷借我一夕之涼，故杜公遣悶詩云，暑雨留蒸濕，江風當夕涼，是也。

人生行樂

漢楊惲得罪私居，答孫會宗書，載其詩云，田彼南山，蕪穢不治，種一頃豆，落而為萁，人生行樂爾，須富貴何時，宣帝聞而惡之。

枕流漱石

晉孫楚謂王濟曰，正欲枕石漱流，誤云漱石枕流，濟曰，流非可枕，石非可漱，楚曰，不然，所以枕流，欲洗其耳，所以漱石，欲厲其齒，故坡有漱石先生難可意之句。

宴見楚山碧

楚景差至蒲騷見宋玉曰，不意重見故人，慰此去國懸主之心，昨到夢澤，喜見楚山之碧，眼力頓明，今又會故人，閉目足矣，杜詩有已見楚山碧之句。

雪溪乘興

王子猷字徽之，嘗居山陰，夜雪初霽，月色清朗，四望皓然，遂獨酌，詠左思招隱詩，忽憶戴逵，時逵在剡，便乘小艇詣之，造門而反，人問其故，曰，乘興而往，興盡而反，何必見安道耶，故坡詩云，溪山雪月兩佳哉，賓主談鋒夜轉雷，猶言不見戴安道，爲問適從何處來。

山陰塵迹

州山陰縣有蘭亭，渚有亭，王羲之昔與羣賢於此祓禊，作蘭亭記，其序有俯仰之間已爲塵迹，故坡詩云，當年不識此清眞，李白詩有右軍本清眞，強把先生擬季倫，官詩以嵇康比石崇，等是人間一塵迹，聚蚊金谷本何人，嵇人以潘岳二十四友皆望塵之義，

西寒風雨

唐張志和號玄眞子，會稽山陰人，顏魯公爲湖守，嘗與飲，唱和漁父詞，而張首唱云，西塞山邊白鳥飛，桃花流水鱖魚肥，青箬笠，綠蓑衣，斜風細雨不須歸，西塞，即湖州碧瀨，鱖，蓋士農是也，故坡詩云，斜風細雨到來時，我本無家何處歸，仰看雲天眞箬笠，旋收江海入蓑衣，言本無家何處歸，又以天爲笠，不特以蓑爲笠，當往江海，不必在西塞也，

日輪停午

太平御覽云，日初出曰旭，曰昕，曰温，曰煦，在午曰停午，在未曰昳，曰晚，曰旰，日將落曰薄暮，故坡詩有日輪停午汗珠融，是也。

柳絮點衣

陳後主與張麗華遊後園，有柳絮點衣，張請後主曰，何能點人衣，曰輕薄物誠難禦也，張笑而不答，故杜詩有輕輕柳絮點人衣之句。

武昌官柳

晉陶侃鎮武昌，嘗使諸營種柳，都尉夏施盜官柳植之私庭，侃過，駐車問曰，此是武昌西門柳，何因來此，施惶怖謝罪，故官柳之設起於此，杜詩，市橋官柳細，坡詩，武昌官柳知誰栽，皆用此也。

若耶溪白蘋洲

若耶溪在越州會稽縣，白蘋洲在湖州吳興，皆前輩稱賞之地，故杜詩云，若耶溪，雲門寺，吾獨胡爲在泥滓，青鞋布襪從此始，梁柳惲守湖州，作詩云，汀洲採白蘋，日晚江南春，故自此得名也。

仙人九節杖

列仙傳，王烈曾授赤城老人九節黃藤柱杖，行地難馬不能及，杜公望岳詩有安得仙人九節杖，拄到玉女洗頭盆句，洗頭盆在華山雲臺，有石如盆也。

滓穢太清

晉書，會稽王道子夜半，月色無玷，歎以爲佳，謝重率爾曰，意謂不如微雲點綴，道子曰，卿居心不淨，乃欲滓穢太清耶，故坡夜渡海詩云，雲散月明誰點綴，天容皓色本澄清，是也。

平馬縮如蝟

西京雜記，漢元封二年，大雪，深一丈，野獸皆死，牛馬蹢縮如蝟，鮑照詩云，出自薊北門，疾風衝寒起，砂礫自飛揚，牛馬縮如蝟，故杜公寒詩用此事云，漢時長安雪一丈，牛馬毛寒縮如蝟。

凍斷三足烏

漢管寧居貧，久雪陰霾不開，謂友人曰，吾恐凍斷三足烏腳，寧不吾憂，蓋三足烏乃日中烏也，言凍斷其腳，則寒可知也，杜詩有三足之烏足恐斷，羲和迭送將安歸之句。

空山弄明月

徐鉉言都陽中有木客，自言秦時造阿房宮采木者，因食木實，遂得不死，時來民間飲酒，作詩云，酒盡君莫沽，壺傾我當發，城市多鼎鼎，還山弄明月，故坡有誰向空山弄明月，山中木客解吟詩。

朝花夜月

梁元帝贈別詩云，昆明夜月光如練，上林朝花色如霞，朝花夜月勸春心，誰忍相思今不見，故月練花霞，後人多倣此。

待月西廂

麗情集，崔氏女名鶯鶯，有才色，嘗作詩曰，待月西廂下，迎風戶半開，拂墻花影動，疑是玉人來，故東坡和楊公濟梅花詩云，斬新一朵含風露，恰似西廂待月來，借用此事。

月落參橫

龍城錄載隋開皇中，趙師雄遊羅浮，一日天寒日暮，倚遊於松林間，酒肆旁舍見一美人，淡妝素服出迎，時漸昏黑，殘雪未消，月色微明，師雄與語，言極清麗，芳香襲人，因與之扣酒家門共飲，少頃，一綠衣童來，笑歌戲舞，師雄醉寢，但覺寒風相襲，久之，東方已白，起視在大梅樹下，上有翠羽，嘈嘈相戲，月落參橫，但惆悵而已，故坡梅花詩有紛紛初疑月挂樹，耿耿獨與參橫昏，即此事也。

玉川月蝕詩

盧仝自號玉川子，作月蝕詩，其略云，傳聞古老說，月蝕蝦蟆精，徑圍千里入汝腹，從此痴騃阿誰生，又云，地上蠻蝕臣仝，告訴帝天皇，臣有一寸鐵，剜妖蠱痴腸，故坡詩云，玉川狂直古遺民，救月裁詩語最眞，千里妖蠱一寸鐵，地上空愁蠻蝕臣，仝又云，嗚呼人養虎被虎噬，天媚蠱被蠱瞎，又云，衆星盡原赦，一蠱被誅磔，腹肚忽脫落，依稀挂高壁，光彩未蘇來，滌瀚一片白，奈何萬里光，受此吞吐厄，而坡送人歸官云，君言失意能幾時，月啖蝦蟇行復皎，借此意也。

盧仝七椀茶

仝謝孟諫議寄新茶詩云，一椀喉吻潤，兩椀破孤悶，三椀搜枯腸，惟有文字五千卷，四椀發輕汗，平生不

平事。盡向毛孔散。五椀風骨清。六椀通仙靈。七椀喫不得也。惟覺兩腋習習清風生。故坡詩有何須魏帝一丸藥。且盡盧仝七椀茶。魏文帝詩云。與我一丸藥。光耀有五色。服之四五日。身體生羽翼。故坡云。

送客過虎溪

廬山惠遠法師結白蓮社。與陸修靜最相善。一日。淵明與陸同謁師。師送之際。不覺過虎溪界。蓋遠公尋常送客不過此。今此二人共話徐行。相得之深。遽過此。故五代蘇月大師詩有詩云。愛渭長官醉兀兀。送陸道士行遲遲。飲酒過溪俱破戒。何人如斯師如斯。而東坡次辨才師過溪亭詩翻云。我比陶令愧。師爲遠公優。送我還過溪。溪水當逆流。亦是也。

倚杖對孤松

晉謝太傅安。初未仕時。所居有松一株。安常倚杖翻對。吟嘯終日。幾至忘歸。杜公詩有倚杖看孤松。卽此事也。

妬人斜河

小說沈警傳。小鬟云。語曰。姮娥妬人。不肯留照。織女無賴。亦復斜河。故東坡有坐見織女初斜河之句。是也。

紅意綠情

唐蘇易簡景館文。館紀載趙彥若翦彩花詩一聯云。花隨紅意發。葉就綠情新。故後人用之。蓋自此耳。

詩律武庫卷十四

遊賞門

山中何所有

南史。陶弘景辭祿人山。梁武帝詔不起。問山中何所有。陶以詩答之曰。山中何所有。嶺上多白雲。只可自怡悅。不堪持贈君。故坡有隴雲寄我山中信。雪月追君溪上舟之句。

吹萬不同

莊子齊物篇。子綦謂子游曰。汝聞地籟而未聞天籟。子游曰。地籟則衆竅是也。人籟則比竹是也。敢問天籟。子綦曰。夫吹萬不同。而使其自己也。是謂天籟。故坡有萬籟眞笙竽是也。

花須連夜發

卓異記載唐則天天授二年。將游上苑。先遣使宣詔曰。明朝游上苑。火急報春知。花須連夜發。莫待曉風吹。於是凌晨名花瑞草布苑而開。蓬臣咸服其異。故東坡枯木歌云。夢回疎影在東窗。驚怪羅枝連夜發。暗用此事。

女解佩

列仙傳。鄭交甫遊於漢江。見二女。請其佩。其一女解佩與之。既而視空懷。二女亦不見。故坡和梅詩有盈盈解江浦之句。

國色天香

唐玄宗開元中。內殿賞花開宴。上問程修己曰。京師有傳唱牡丹者。誰爲稱首。對曰。李正封詩云。國色朝酣酒。天香夜染衣。時貴妃被寵。因謂妃曰。紫鏡臺前飲一紫金盞。則正封之詩可驗矣。

修禊事

晉王羲之蘭亭序云。永和九年。歲在癸丑。暮春之初。會于會稽山陰之蘭亭。修禊事也。羣賢畢至。少長咸集。此地有崇山峻嶺。茂林修竹。又有清流激湍。映帶左右。引以爲流觴曲水。列坐其次云。

珍重輕薄子

王堂別集。劉公幹居鄴下。一日。桃花爛熳。值諸少年遊賞。久之遂去。公幹謂其僕曰。指花乎。僕曰。無。但愛賞而已。公幹曰。珍重輕薄子。不來損折。使老夫酒興不空也。遂飲花下。作放歌行。故老杜落花新句云。生憎輕薄遮人愛。珍重分明不來折。是也。

官梅詩興

梁何遜字仲言。有詩名。爲揚州法曹。廨舍有梅花盛開。遜吟詠其下云。枝橫卻月觀。花遶凌風臺。應知早飄落。故遜上春來。其後居洛。思梅花。再求其任。及抵揚州。花方盛開。遜對花彷徨終日。故杜詩云。東閣官梅動詩興。何如何遜在揚州。坡詩云。何遜揚州又幾年。官梅詩興故依然。是也。

李文正五客

本朝李文正昉。以國相致仕。所居喜五禽。皆以客爲名。如白鷴曰閑客。白鷺曰雪客。白鶴曰仙客。孔雀曰南客。鸚鵡曰隴客。又畫爲圖。各作詩於其下。故坡詩有不如閑閑此閑看之句。

報竹平安

唐李衞公言。北都童子寺有竹一窠。纔長數尺。公令其寺僧綱經每日報竹平安。出酉陽雜俎。故孫仲益題橫山主人新居詩云。蒼雲千畝蔭平寬。露葉風枝遠含寒。莫遣先生賦歸去。且令小吏報平安。卽此事也。

臨春結綺

陳後主寵愛張麗華。於光照殿前起臨春、結綺、望仙、三閣。以沉香木爲之。微風一過。香聞數里。卒以此亡國。唐劉夢得金陵詩云。臺成六代虛豪華。結綺臨春事最奢。萬戶千門成野草。只緣一曲後庭花。故坡梅花詩有臨春結綺荒荊棘。誰信幽香是返魂。是也。

赤波金輪

唐劉禹錫言。惠州羅浮山勢亦未甚高。而夜半見日。此可異也。其詩曰。陰陽迭用事。乃俾夜作晨。嘈喔天雞鳴。扶桑色昕昕。赤波千萬里。湧出黃金輪。故東坡遊羅浮云。人間有此白玉京。羅浮見日雞一鳴。○漢官儀載太山東南名曰日觀。雞一鳴。見日始出。長三丈許。故坡又云。南樓未必齊日觀。是也。

杖策逍遙

南史、袁粲家居負郭、每策杖逍遙、當其意適、忘歸、郡南一家、頗有竹石、粲率爾步往、亦不通主人、直造竹下、嘯詠自若、故坡海棠詩、先生食飽無一事、散步逍遙自捫腹、不問人家與僧舍、拄杖敲門看修竹、蓋用粲事故也、

青雲得路

唐摭言、進士會識曲江、盧象詩告假不赴、乃以曠幟載妓出郊遊觀、爲團司所發、崔沆爲主司、錢事判之云、深攜席帽密嘆氈車、紫陌尋春便隔同年之面、青雲得路可知異日之心、故坡在海南與循惠二守飲、皆年家也、因作詩云、通家不隔同年面、得路方知異日心、用此事也、

河朔避暑飲

典略云、劉松與袁紹於河朔三伏之暑、晝夜飲酒、至於無知、以避一時之暑、故河朔間有避暑飲相傳云、杜公秋盡詩云、離邊老卻陶潛菊、江上徒聞袁紹盃、是也、

劉氏黑牡丹

唐末五代劉訓者、京師富人也、築高亭閣園、嘗假貸以給軍、京師當春時、以觀牡丹爲勝賞、一日、訓邀客賞花、乃先蒔水牛數白頭在前、謂衆客曰、此乃劉氏黑牡丹也、

人日勝花

荊楚歲時記、正月七日爲人日、以七種菜爲羹、又剪綵爲花勝以相遺、其原起於晉賈充夫人李氏、注云、像鳥鵲金勝之形、又像西王母戴勝也、故杜人日詩、樽前柏葉休隨酒、勝裏金花巧耐寒、是也、

裘馬輕肥

後漢文苑范滂龍贈張徐州詩云、田家採樵去、薄暮方來歸、還閒稚子說、有客款柴扉、裘馬悉輕肥、軒蓋照墟落、傳瑞生光輝、故老杜秋興有同學少年多不賤五陵裘馬自輕肥之句、

晚對翠屏

唐羊士諤居山、舊戶峯奇秀、每據榻床、終日嘯傲、或偃臥看山、客至則語曰、此翠屏、宜晚對、爽人心目、故顏魯公名其所居爲翠屏、後人有題其所居一聯云、萬古巉巉立翠屏、昔年不枉占佳名、故杜詩有翠屏宜晚對之句、

會處魚鳥親

梁簡文帝在華林園、謂左右曰、會心不必在遠、翛然林水、便有濠濮間之趣、麗鳥獸禽魚、自來親人、故坡公有魚鳥亦相親之句、

雨花小集

唐陸龜蒙詩、閑窗雨過苦花潤、小簟風來蕤蕊涼、故後人多用雨葉風花互使、如東坡詩、雨葉風花日夜稀、

赤脚踏層冰

後漢馬融、夏夜直宿館中、是夕蒸鬱倍常、如坐甑中、謂同舍曰、安得披襟赤踏、卿陰山之層冰、以洗滌塵煩乎、故老杜早秋苦熱詩有安得赤脚踏層冰、用此事也、

輞川圖

唐王維字摩詰、有詩名、善畫、玄宗時官至尚書右丞、故時人號王右丞、晚年得宋之問藍田別墅、墅在輞口、水周舍下、竹洲花塢、與道友裴迪浮舟往來、彈琴賦詩、嘯詠終日、嘗聚其所爲詩、號輞川集、又自圖其山水之句、號輞川圖、蘇子瞻稱其所圖山谷盤鬱、霧水飛動、意在塵外、怪生筆端、故有夙世稱詩客前身應畫師之句、

曲水流觴

續齊諧記、晉武帝問尚書郎虞摹曰、三日曲水、其義謂何、對曰、漢章帝時、平原徐肇以三月初生三女、至三日俱亡、一村以爲不祥、乃招攜之水濱盥洗、遂因水以泛觴、義起於此、帝曰、若如此、便非嘉事、尚書郎東晳曰、摹小生、不足以知、臣請言其始、昔周公營洛邑、因流水以泛酒、故逸詩曰、羽觴隨波、又秦昭王三日置酒河曲、有金人出、捧水心劍曰、令君制有西夏、及秦霸諸侯、乃因此處立爲曲水祠之、漢相沿皆爲盛集、至今、帝善之、

御花插巾

開元遺事、長安春時、盛於遊宴、蘇頲應制詩云、飛埃結紅霧、遊蓋飄青雲、帝嘉之、親以御花插巾、以爲雅賞、故後人有御花那復插巾榮之句、

詩律武庫卷十五

贈送門

烹魚得尺素

古樂府詩云。客從遠方來。遺我雙鯉魚。呼兒烹鯉魚。中有尺素書。長跪讀素書。書中意何如。上有加餐食。下有長相憶。故坡懷孫莘老詩云。烹魚得尺素。好在紫髯翁。紫髯翁即吳孫權也。而杜詩亦有加餐可以老之句。

寸莖撞巨鐘

東方朔答客難。言以莛撞鐘。豈能發其聲哉。故韓吏部贈孟郊云。東野不回頭。有如寸莖撞巨鐘。蓋自朔言也。故東坡詩云。我欲棄官市間道。寸莖何以得春容。

文君白頭吟

西京雜記。司馬相如將聘茂陵女子爲妾。文君乃作白頭吟以自絕。相如感之乃止。其詞略云。皚如山上雪。皎若雲間月。聞君有兩意。故來相決絕。又云。凄凄重凄凄。嫁娶不須啼。願得一心人。白頭不相離。故東坡回文詩云。若看一首回文錦。錦似文君別恨深。頭白自吟悲賦客。斷腸愁是斷絃琴。

黃鶯別主

唐李濟翁西京雜記。武帝宮內刺史有官妓善歌。色亦閑妙。是屬掌至厚。濟聞其能。召潛詣中。令爲詞以送之云。送客春風湖上亭。柳條藤蔓繫人情。黃鶯久住知相識。欲別殷勤啼四五聲。妙矣。今唱戎昱詞。濟即席賦。故坡送別有黃鶯別主之悲啼之句。

奉揚仁風

晉王宏出爲東陽郡。謝安送之。取一扇授之曰。卿以贈行。宏曰。當奉揚仁風。慰彼黎庶。故坡送長官詩云。仁風被衍鬱。綠柳垂用。借用也。

竹歸舟

開元錄。明皇歲幸溫泉。嘉楊夫人。出側有賜。謂之餞路。反側有勞。謂之輕腳。如郭令公子儀自同州還。詔大臣至且第。作鈔腳會。故坡詩云。還須更置輕腳酒。爲君擊鼓行金樽。是也。

寄梅花

荊州記。陸凱與范曄相善。自江南寄梅花一枝。詣長安與曄。兼贈詩曰。折花逢驛使。寄與隴頭人。江南無所有。聊贈一枝春。故坡詩有故人應在大山外不寄梅花過信來之句。

黃耳寄書

晉陸機有犬名黃耳。其愛之。既而羈旅京師。久無家問。笑語犬曰。汝能齎書取報乎。犬乃搖尾作聲。遂爲書。以竹筒盛之。繫其頸。犬尋路南歸至家。得報而還洛。故坡有憶弟難憑犬寄書之句。

短長亭

庾信字子山。作哀江南賦。有云。十里五里。知亭長亭。故坡送人入蜀詩云。夢尋西南路。默數短長亭。

善頌善禱

晉獻文子成室。張老曰。美哉輪焉。美哉奐焉。歌於斯。哭於斯。聚國族於斯。文子曰。武也。得歌於斯。哭於斯。聚國族於斯。是全要領。以從先大夫於九原也。北面再拜稽首。君子謂之善頌善禱。故東坡白鶴新居成。作詩與循惠二守云。東鄰近聞秋菊徑。南山初絕斧斤音。知君善頌如張老。願與攜壺更一臨。是也。

惡別

晉王羲之傳。謝安常謂羲之曰。中年以來。傷於哀樂。與親友別。輒作數日惡。羲之曰。年在桑榆。自然至此。正賴絲竹陶寫。脩恐兒輩覺。損其歡樂之趣。故坡遊東山詩云。謝公含雅量。世運艱難。況復情所種。感慨萃中年。正賴絲與竹。陶寫有餘歡。常恐兒輩覺。坐令高意闌。蓋盡舉前事而爲詩也。

客歌驪駒

漢王式爲博士。會諸博士共持酒肉勞式。江公心嫉式。因命歌驪駒。式曰。聞之於師。客歌驪駒。主人歌客明朗歸。今日君爲主人。日尚早。未可也。驪駒見大戴禮。凡客欲去歌之。文穎注曰。驪駒在門。僕夫具在。驪駒在路。僕夫整駕。故杜公奉別馬巴蘇有興在驪駒白玉珂之句。

鳴珂里

唐張京爲相時，任金吾都將軍，是帝每上朝，帽蓋蹣珊，從閤巷，時號所居坊曰鳴珂甲，故京湜贈使君云：開道百城雨佩，回還來雙闕其鳴珂。又盧徵贈郭將軍早朝云：欲驟九衢人更多，二條銀燭照星河。今朝始見金吾出，重馬纖纖滿十珂。

羅敷陌上歌

邯鄲有女姓秦名羅敷，出採桑於陌上，趙王見而悅之，欲奪焉。羅敷巧彈箏，作陌上之歌以自明，其略曰：使君從南來，五馬立踟躕，使君五馬且踟躕，馬上能聽絃何無，無每過桑間試留意，何妨後伏有羅敷，又爲陶侯有莫愁，扁舟詩范蠡，且隨五馬覓羅敷之句。

渭城送別

前漢志：右扶風渭城，注：故咸陽，高帝元年更名渭城。故唐王維送元一使安西詩云：渭城朝雨浥輕塵，客舍青青柳色新，勸君更盡一杯酒，西出陽關無故人。後人送贈多用此事，故劉賓客贈歌者何戡云：三千餘年別帝京，重聞天樂不勝情，歌人雖有何戡在，更與殷勤唱渭城。又丁公著上有人有渭城楊柳已青青，疎驛行人聽渭城之句。

陽關三疊

唐地理志云：沙州敦煌郡壽昌縣西有陽關，西北有玉門關，伊州伊吾縣在大磧外，南去玉門關八百里，東去陽關二千七百三十里，所謂古陽關也。王維歌前詩以送元二使安□□□□□□□者，按東坡詩話云：有文長官者，自言得古本，其聲宛轉淒斷，每句皆再唱，而第一句不盡，故白樂天琵琶詩云：相逢自有琵琶聲，第四聲者，乃勸君更盡一杯酒之句，西出陽關無故人，乃聲之五六者也。後人又更無故人爲有故人，其意尤美，又李義山贈歌妓云：紅綻櫻桃含白雪，斷腸聲裏唱陽關，又東坡贈別云：推有陽關一杯酒，殷勤重唱贈雖居，而白樂天又有更無別計相寬慰，故道陽關勸一杯之句。

秋夜泛江

袁宏字彥伯，時射尚鎮牛渚，秋夜乘月，與左右微服泛江，會宏在船中，即迎升船與談論，達日不寐，自是名譽日茂，故後人有滿逢張翰秋江月一節袁宏夜渚風之句。

投壺

晉侯與齊侯投壺，晉侯曰：有酒如淮，有肉如坻，寡人中此，爲諸侯師，中之，齊侯曰：有酒如澠，有肉如陵，寡人中此，與君代興，亦中之，故後人有晉齊昔日曾爲中之句，此也。

詩律武庫後集

呂祖謙 撰

詩律武庫後集目錄

卷一

酒飲門

以醉爲鄉　白墮春醪
濁酒一杯　忍斷杯中物
萬上脾下　典衣償酒債
玉山頹　願爲十日飲
枕麴藉糟　浮以大白
酒兵　送客
詩酒仙　金貂換酒
黃雞白日　盜飲
瑞露甘香　麴生風味
中山千日酒　一飲一石
騎馬如乘船　耽酒無錢
酒中聖賢　杖頭錢
盃酌餘瀝

卷二

酒飲門

杯中尊影　步兵綻屐
無事飲　醉鄉侯
醉酣九醞　堯飲千鍾
拍浮酒船　桑落河酒
懇客　日飲毋何
酒客法士　公在壑谷
鹿巾　獨酌
酒家仙

卷三

儉約門

爛蒸瓠瓠　拙於生事
得米如珠　家具少於車
方冬猶爲友　腰垂破銀章
牆頭度酒　庾郎食韭
貧猶有一劍

名數門

大小馮君　康成書帶
紫髯將軍　峴山
東之高閣　人門兼美
章甫杞梓　東南之美
百外之歷　水鏡
角立傑出

卷四

才能門

痛飲讀離騷　瑤林瓊樹
去天尺五　屈公望此府
魏公畫鑿　樗櫟散材
識鑒門
卿家癡叔　平生馬少游
不如一縫掖　其穎似堯
目擊道存　半面之雅

鋼駝荆棘中　弊箒千金
掩口盧胡　烹鴨葉
遺物拘拘　通德擁鬟

卷五

識鑒門

白屋非久留　軒冕儻來
何距不爲福　折衝樽俎
作駒已權奇　滿中枯木
恩德門

直指一國　祭竈商比鄰
分我餘光　贖老馬
助給薪水　陰德及人知
案法平允　陰施陽報

審畫門

咄咄逼人　臨池畫墨
春蚓秋蛇　柳家元和體

卷六

書畫門

翠鴻戲海　一臺二妙
妙畫通靈　裴楷三毛
正在阿堵中　二龍飛去
此君墨君　通神佳手
咫尺萬里　畫魚得獺
雲漢北風圖　天皇寺仲尼像

技藝門

懷中方書　疾在膏肓
身事問潁陽　紫金丹
屠龍之技　伏犀貫枕
折臂三公　夢吞三臺
門前水西流　相去九牛毛
阿奴綠條　蜂帕蒙頭
戚殼均亡羊　驢車遭伯樂
溝中枯木　癡人念起
難犬識新醬　治獄多陰德
厭家雞愛野鶩　鮑若雷鈞
宜置胡壺中　奏癡聞
名下無虛　雄雌雙
畫鬼作雨　仙方出龍宮
燕頷虎頸　相在形中
書板索金

卷七

寶器門

歐冶五劍　劍有雌雄
步光　修月斧
玉燕釵　玉有辟邪香
文機石　支牀龜
補天石　朱絲繩玉壺冰
干將鏌鋣

珍產門

追風月題　乘黃
穆王八駿　德宗二馬
汗血　九花虬
龍文虎脊

卷八

決雲兒　鳳將九雛
倒挂子　青田鶴
青精飯　冰蠶
會浦珠還　貢茶十品
紅藥

靈異門

君子化猨鶴　蛇蟠鏡中
靈中鏡像　喫棗悟前生
老人青藜杖　天津老人
庭松西指
俗緣勿相近
白鹿當道

靈異門

花月之妖　卓錫飛鶴
烏府　沙苑飛鶴
爐犀見木族　樹化青牛
燭妖　卿雲
南柯夢　邯鄲枕
精魂爲芝　王喬玉棺
鴻漸卜姓　天地刼灰
左慈拄杖　飛風
作勞耳鳴　深根固蒂
穴蟻難逃
花木之妖
佳氣鬱葱
遊仙枕
胡廣托姓
韓湘染花
三耳秀才

卷十
雷雨門　新雨附
阿香推雷車　借霹靂車
隨車雨　御史雨
段文昌　自暴新雨
鞭石　崖山
房玄齡　蜥蜴
玉龍子　甲子雨
蘇子瞻　作霖雨
卷十一
佳人門
邢尹二夫人　時世粧
獅髓醫玉頰　解語花
駿馬換傾城　唾碧成花
莫惜金縷衣　玉纖纖
墨池雪嶺　脈溫腸已斷
不如倚市門　人彘
虢國夫人　海棠花睡
卷十二
曠達門
拄笏望西山　平生無長物
徐公通介　眼前無俗物
鵬鷃均一適　造化小兒
麻姑送酒　南面王樂
乞食歌姬院　陶潛乘籃輿
柳牛左肘　我醉欲眠
心無天遊　漁童樵青
卷十三
感慨門
短髮不勝簪　日月不相饒
馬上天瓢　細馬駝吳姬
秦骸澍雨　林下風氣
瑞雷　金釵十二行
鄧國張公　傾城
鏡鼻龍　溫柔鄉
李清臣　夢龍攄胸
白髮侍裙
支離其形　支離其形
蛙鳴當鼓吹　蛙鳴當鼓吹
幼輿折齒　幼輿折齒
頭脂足垢　頭脂足垢
方外司馬　方外司馬
瓠落無所容　瓠落無所容
嚴陵瀨　嚴陵瀨
過客逆旅　過客逆旅

太白配殘月　宋玉賦招魂
丹塗一布衣　杜牧來遲
雍門琴　劉郎再來
牛斗不神　望洋而嘆
擊唾壺　傾河注海
老牛舐犢　望鄉哭友
人生如寄　姓名爲鬼錄
歸然如魯靈光　毅豹均死
羈旅　思齊因鄰笛
沈郎清瘦
黃鵠歸故鄉
憂思萬端
不忘故物
蒲柳之質
歲在龍蛇
不過西州門
卷十四
感慨門
莊舄思越　抑角而歌
麥秀之歌　膏火相煎
紅顏一春樹　半死心
桑榆無遠照　秋燕如客
浮伊之嘆　窮猿失木
警懼門
驪龍之珠　杞國天崩
睡觸屏風　鼓角鳴地中
鼾裏肉生　千里井
人馬群易　肉瘦法豺狼
傳舍　引錐刺舌
卷十五
賢豪門
文武兼備　極溫有客
張公江海客　嫉公八百里
古人中求　豪氣不除
萬頃陂　山澤臞仙
一坐盡傾　河西三明
獨世佳公子　窮愁著書
一生不耕　鄭公鄉
揚雄而對　嗟嗟而辭
緩急扣門　德公上家

數白萬一擲　不辨袁彥道
老子猶龍　魯國真男子
鼻息雷鳴　聲震逼人
床下拜龐公　富貴取功名
白虹貫日　一言取宰相
龍章風姿　才疎意廣
梁公拜床下　怒髮衝冠

詩律武庫後集卷一

宋　呂祖謙　撰

酒飲門

以醉爲鄉

唐王績字無功，自號東皋子，乘牛車經酒肆，留飲或數日，嘗采杜康儀狄以來善酒者爲譜，李淳風曰，君酒家南董也，所居東南有磐石，乃立杜康祠，尊爲師，以焦華配，作醉鄉記，以擬劉伶酒德頌，故坡詩有老來專以醉爲鄉之句，因醉鄉記而言耳。

白墮春醪

張君房脞說，海東劉白墮善釀酒，曝於日中經旬，酒味不動，飲之者醉而不醒，永熙中，青州毛鴻賓齎酒之番，路逢刼盜，飲之即醉，皆被擒，因號爲擒姦酒，故當時遊俠語曰，不畏張弓拔刀，惟畏白墮春醪，東坡次趙德麟餉酒詩云，偶逢白墮爭春手，遣入王孫玉斝飛，是也。

麴生風味

鄭棨開元傳信記云，葉法善有道術，一日與朝士數人會玄真觀，忽有人叩門，自稱麴生，未及延接已突入，年少秀美，語言不凡，衆疑其非人，潛飛小劍擊之，應手墮地，乃一酒榼，中有美醞，衆共飲之，皆曰，麴生

風味不可忘也，故後人相傳以酒云。

濁酒一杯

晉嵇康答云，今欲守陋巷，教養子孫，時與親故敍離闊，陳說平生，濁酒一杯，彈琴一曲，則吾之志意畢矣。

忍斷杯中物

晉吳猛好飲，因醉忤權貴，遂戒飲，阮宣一日命猛飲，猛辭以斷飲，宣以拳毆其背曰，看看老遲癡漢，忍斷杯中物耶，抑而飲之，故杜公有忍斷杯中物之句，全用此也。

中山千日酒

中山有千日酒，飲之輒昏醉，博物志載，劉玄石飲千日酒，歸醉不醒，其家以醉死葬之，與同飲者聞之，往諭焉，至期開冢，果醒，故范傳正作李白墓銘云，至今尚疑其醉在千日，蓋此事耳。

鬲上牆下

桓溫有主簿善別酒，好者曰爲青州從事，惡者爲平原督郵，蓋青州有齊部，而平原有革縣，人言酒美則直止臍下，酒惡止於鬲上住，故從事謂到臍下，督郵謂到鬲上，皆借言之，故東坡謝人惠酒有青州老從事，鬲上非所部，又人以雙樽相惠，及開，一樽無有，有詩云，不謂青州兩從事，化爲烏有一先生，皆用此也。

典衣償酒債

吳孫權之叔濟，嗜酒不治產業，嘗醉欠人酒緡，人皆笑之，濟怡然自若，謂曰，尋常行坐處欠人酒債，欲償此縕袍以償之耳，故古詩云，典盡春衣無可奈，尋常行處欠人錢，杜公亦有酒債尋常行處有之句，秦少游亦有詩云，日典春衣非爲酒，家貧食粥已多時，皆此事也。

一飲一石

晉劉伶嗜酒於妻，妻捐酒毀器諫曰，君酒太過，非攝生之道，宜斷之，伶曰，善，不能自禁，唯當具酒食祝鬼神自誓乃可，妻從之，伶跪祝曰，天生劉伶，以酒爲名，一飲一石，五斗解醒，婦人之言，愼不可聽，仍引酒食肉，頹然復醉。

玉山頹

晉嵇康飲酒醉倒，如玉山之將頹，故唐劉禹錫詩云，寂寂獨看金燼落，紛紛只見玉山頹，自知不是高陽侶，一夜星星騎馬迴，而東坡飲傅國博家詩云，不肯星星騎馬迴，玉人知爲玉山頹，蓋用此也。

願爲十日飲

史記，秦昭王遺趙平原君書曰，寡人聞君之高義，願與君爲布衣交，幸過我，寡人當與君爲十日之飲，故坡詩有樂哉十日飲之句。

騎馬如乘船

晉阮咸醉，騎馬欲倒，時人指而笑曰，箇老子騎馬如乘船行波浪中，故杜公飲中八仙歌云，知章騎馬似

壞船、蓋本此也。

枕麴糟糟

晉劉伶酒德頌有云、先生於是方停駕承槽、銜盃漱醪、奮髯箕踞、枕麴糟糟、放東坡題醉眠枕云、枕麴先生猶笑汝、杯將空腹貯遺編、是也。

浮以大白

說苑、魏文侯與大夫飲、使公乘不仁爲觴政曰、飲不盡者、浮以大白、文侯飲不盡、不仁舉白以浮君、故東坡贈莘老詩云、若對青山談世事、當須舉白便浮君、是也、卽今之罰酒耳。

耽酒無錢

唐盧仝自號玉川子、詩云、天下薄夫苦耽酒、玉川先生也耽酒、薄夫有錢恣暢樂、先生無錢養淡薄、有錢無錢俱可憐、百年驟過如流川、東坡尋春詩云、玉川先生眞可憐、一生耽酒終無錢、病過春光九十日、獨抱添丁看花發、是也。

酒兵

南史、江諺嘗言酒猶兵也、兵可千日不用、不可一日不備、酒可千日不飲、不可一飲不醉、故後人遂以酒爲兵、東坡有破恨縣知酒有兵之句。

送客留髡

史記、齊威王置酒後宮、召淳于髡賜之酒、問曰、先生能飲幾何而醉、對曰、臣飲一斗亦醉、一石亦醉、王曰、先生飲一斗而醉、安能飲一石哉、髡曰、賜酒大王之前、執法在旁、御史在後、髡恐懼俯伏而飲、不過一斗、徑醉、若乃履鳥交錯、杯盤狼藉、堂上燭滅、主人留髡而送客、當此之時、髡心最懽、能飲一石、故坡詩云、縱使先生能一石、主人未肯獨留髡。

酒中聖賢

魏志、徐邈爲尚書郎、時禁酒、而邈私醉、從事趙達問以曹事、邈曰、中聖人、達白之太祖、太祖怒、鮮于輔因進曰、平日醉客、謂酒清者爲聖人、濁者爲賢人、邈性修謹、偶醉狂言爾、竟亦坐免、至文帝時爲中郎將、所在死職、帝因問曰、頗復中聖人否、對曰、昔子反斃、御叔罰、臣嗜同二子、而不能自懲、時復中之、然宿瘤以醜見傳、臣以醉見識、帝笑曰、名不虛立、遂遷撫軍帥、杜公詩云、坐對賢人酒、東坡詩云、時復中之徐邈聖、又云、徐邈狂言孟總疑。

詩酒仙

白樂天吳郡詩石記云、貞元中、韋應物爲蘇州牧、房孺復爲杭州牧、韋嗜詩、房嗜酒、吳中目爲詩酒仙。

金貂換酒

晉阮孚字遙集、遷黃門侍郎散騎常侍、嘗以金貂換酒、爲所司彈劾、帝宥之、故杜公有金魚換酒來之句、李太白亦有詩云、不怕遊狂捧玉爵、亦曾乘興換金貂、又云、欲將朱絳青銅鏡、換取金尊白玉巵、鏡裏老

來無避處、尊前愁至有消時、徵此事也。

杖頭錢

晉阮修字宣子、性簡任、不修人事、常步行、以百錢挂杖頭、至酒店便飲、盡一錢之酒、故後人有幸有金貂換酒、不須宣子杖頭錢之句。

黃雞白日

東白樂天爲蘇杭守日、嘗作醉歌云、歌罷胡琴掩秦瑟、玲瓏再拜歌應畢、誰道使君不解歌、聽唱黃雞與白日、黃雞催曉丑時鳴、白日催年酉時沒、腰間紅綬拜未穩、鏡裏紅顏看已失、玲瓏玲瓏老奈何、使君歌了汝更歌、故東坡和蘇伯固九日詩云、只有黃雞與白日、玲瓏應識使君歌、此也。

盜飲

晉畢卓、少放達、爲吏部郎、常飲酒廢職、比舍郎釀熟、卓因醉夜至其甕間盜飲、爲掌酒者所縛、明日視之、乃畢吏部也、遽釋其縛、卓遂引主人宴於甕側、致醉而去、故東坡謝人惠酒詩有畢卓盜竊劉伶顚之句、此也。

盃酌餘瀝

晉書陸納謂桓溫曰、明公近云飲酒三升、納止可二升、今有一斗、以備盃酌餘瀝、故坡詩有帝鄉分餘瀝之句、用此也。

瑞露甘香

纂異記載、田璆鄭韶忽逢二書生謂曰、我有瑞露之酒、釀於百花之中、與田鄭飲、其味甘香、故東坡地黃詩借此云、嚥作瑞露珍、又食荔枝詩云、瑞露酌天漿、

詩律武庫後集卷二

酒飲門

杯中弩影

風俗通云。汲縣令應彬以夏至日請主簿杜宣飲。北壁上有懸赤弩。照於杯中如蛇。宣惡之。及飲得疾。彬知之。復延宣飲於舊處。其見如初。因指謂曰。此但弩影耳。宣疾遂愈。故杜詩有疑感樽中弩之句。此事與樂廣蛇影大相類。但弓與弩異耳。

步兵校尉

晉阮籍本有濟世之心。屬魏晉多故之際。名士少有全者。由是不與世事。遂酣飲爲常。聞步兵廚人善釀。有貯酒三百斛者。乃求爲步兵校尉。世號阮步兵。故坡詩有步兵飲酒中散琴之句。嵇康爲中散大夫。著琴賦。以彈琴詠詩自足於懷。與籍善。時號嵇阮。故云。

黃公酒壚

晉上戎字濬冲。爲尚書令。著公服。乘軺經黃公酒壚下過。顧謂後車客曰。吾昔與嵇叔夜阮嗣宗暢酣於此。竹林之遊。亦預其末。自嵇阮之亡。吾便爲時所羈紲。今日視之。雖近邈若山河。故坡寄王宣義詩云。不學山王乘驄馬。可頭空指黃公壚是也。竹林七賢後。獨山濤王戎仕宦顯達。故云。

無事飲

史記。陳軫嘗謂犀首曰。公何好飲。答曰。無事也。故坡詩云。犀首正緣無事飲。是也。

醉鄉侯

唐人詩云。若使劉伶爲酒帝。亦須封我醉鄉侯。皮日休詩亦云。他年謁帝言何事。請贈劉伶作醉侯。故後人常用其語。

三爵

魏文帝典論。言劉荆州表、貴驕好酒。自爲三爵。大曰伯雅。受七升。次曰仲雅。受五升。又次曰季雅。受三升。故後人詩云。勸君伯雅十分酒。是也。

醇酎九醞

西京雜記。漢制。宗廟八月飲酎。以正月旦作。至八月成。名曰酎。一曰九醞。一曰醇酎。謝惠連雪賦有酌湘吳之醇酎。而杜公詩亦有性亦嗜醇酎之句。

堯飲千鍾

孔叢子曰。平原君與子高飲。強子高酒曰。昔有遺聲。堯飲千鍾。孔子百觚。子路嗑嗑。古之賢聖。無不能飲。子何辭焉。

以編俗態

昔子晉有弟子。號太陽。好酒常醉。人或問之。對曰。晚學俗態未除。故藉酒以自編耳。

拍浮酒船

晉畢卓嘗謂人曰。得酒滿數百斛船。四時甘果美味置兩頭。左手持酒盃。右手持蟹螯。拍浮酒船中。便足了一生矣。故東坡有詩云。萬斛船中著美酒。與君一生長拍浮。是也。

桑落河酒

世說。桑落河多美酒。晉宣帝時。羌人來獻。帝以九日賜百寮飲。故庾信詩從蒲州使君乞酒詩云。蒲城桑落酒。灞岸菊花天。而杜詩亦云。半開桑落酒。來把菊花枝。皆用此也。

淵明攢眉

廬阜記。遠公法師結白蓮淨土之社。謂淵明趣尚高邁。以書召之。淵明曰。弟子性嗜酒。法師若許飲。即往矣。遠許之。遂造焉。遠因勉入社。淵明攢眉而去。時謝靈運求入社。而師以其心雜止之。時人有淵明挽不留。靈運推不去之語。

惡客

唐元結謂不飲者爲惡客。故東坡在黃州。而陳奎常時復遠來相訪。故寄詩云。三年已四至。歲歲逢惡客。黃甫谷招客解醒絕句云。破卵扶頭酒一盃。燈前風味喚仍回。高陽社裏如相訪。不用閑攜惡客來。言不飲者不必至。又後人以痛飲爲惡客

日飲毋何

漢袁盎字絲。爲吳相。其兄子種謂盎曰。吳王驕日久。今苟欲劾治之。彼不上書告君。則利劍刺君矣。惟能日飲毋何。說王無反。如此則幸脫無事矣。盎納其言。故坡詩有日飲毋何是袁盎之句。

倒著接䍦

世說。白接䍦、衫也。一云白帽也。晉山簡字季倫。爲襄陽守。嘗醉習家高陽池。襄陽小兒歌曰。山公出何許。往造高陽池。日暮倒載歸。酩酊無所知。時時能騎馬。倒著白接䍦。舉鞭問葛強。何如并州兒。而李太白作襄陽歌云。落日欲沒峴山西。倒著接䍦花下迷。襄陽小兒齊拍手。攔街爭唱白銅鞮。旁人借問笑何事。笑殺山公醉似泥。故東坡同李公擇飲傅國博家詩有兒童拍手鬧黃昏、應笑山公醉習園。借用也。

酒客法士

楊雄作酒箴以諷成帝。其文以酒客難法度之士云。嘗之於酌。子猶餅矣。觀餅之居。居井之溜。處高臨深。動常近危。陳遵見之大喜。謂張竦曰。吾與爾猶是也。足下諷誦經書。苦心自約。不敢差跌。而我放意自恣。浮沉俗間。官爵功名。不減於子。而差樂。願不優耶。竦曰。子欲爲我亦不能。吾而效子。亦敗矣。故坡和孔常父戲飲詩云。楊雄他文不皆奇。獨稱觀餅居井溜。酒客法士兩小兒。陳遵張竦會何知。全用此事也。

公在壑谷

左傳。鄭伯有嗜酒。爲窟室而夜飲。朝至未已。朝者曰。公焉在。其人曰。吾公在壑谷。故坡夜飲詩云。月未上時應早散。免教壑谷問吾公。是也。

藍尾

太平廣記。虎部申屠龍曰。藍尾酒、最後飲也。元日飲酒。自少至長。蓋祝壽之意。年最高者飲藍尾杯。衆勸三杯。喜其壽之高也。藍尾猶吳越人稱臨尾。蓋鄉語也。白樂天詩備矣。樂天元日贈夢得云。與君同甲子。歲酒合誰先。而劉禹錫元日樂天見過、因舉酒爲賀云。與君同甲子。壽酒讓先杯。而樂天又有歲假內命酒、贈周判蕭協律云。共知欲老流年急。且喜新正假日頻。閑健此時相勸醉。偷閑何處共尋春。脚隨周叟行猶疾。頭比蕭翁白未勻。歲酒先拈辭不得。彼君推作少年人。又歲日家宴戲示弟姪云。歲盡後推藍尾酒。春盤先勸膠牙餳。又元日對酒。三杯藍尾酒。一樏膠牙餳。除卻崔常侍。無人與我爭。又喜入新年。老過占他藍尾酒。病餘收得到頭身。

漉巾

晉陶潛嗜酒。郡將常候之。值其釀熟。取頭上葛巾漉畢。還復著之。後人有寄言彭澤令、何必漉烏巾之句。蓋以此也。

獨酌

唐馬周入關西。舍新豐逆旅。命酒一斗八升。悠然獨酌。又李白月下獨酌云。花下一壺酒。獨酌無相親。舉杯激明月。對影成三人。月既不解飲。影徒隨我身。我歌月徘徊。我舞影凌亂。醒時同交歡。醉後各分散。永結無情遊。相期緱山畔。

醉面

馬子才浩齋歌。請君醉我一斗酒。紅光入面春風和。故後人有醉而覺陽春之句。杜詩亦云。顏衰酒借紅。一意也。

酒家仙

杜子美飲中八仙歌。李白一斗詩百篇。長安市上酒家眠。天子呼來不上船。自稱臣是酒中仙。故後人有自作酒中仙之句。

詩律武庫後集卷三

儉約門

爛蒸瓠壺

唐盧懷慎爲相清儉。召客食曰。爛蒸去毛。莫拗折項。客疑其鵝鴨也。已而下粟米飯一盂、蒸葫蘆一枚而已。坡詩爛蒸鵝鴨乃瓠壺。又蜀志張府君爲如瓠壺。外雖澤而中實蠹耳。

拙於生事

唐顏真卿爲刑部尚書時。乞米於李大夫。帖云。拙於生事。家食粥來已數月。今又罄乏。實用憂煎。故坡詩顏公食粥政言炊。又秦少游云。家貧食粥已多時。用此事也。

數米而炊

莊周言。簡髮而櫛。數米而炊。切切乎又何足以濟世哉。故坡詩有陋邦貧且病。數米銖稱炭之句。又漢末天下兵荒。米斗直十餘緡。京房持一衾。於長安中換麄米一斗。故杜公秋雨嘆云。城中斗米換衾裯。相許寧論兩相直。

得米如珠

說苑。墨子謂骨籍曰。今凶荒。有欲與子以陳侯之珠。又顧與子以一鍾之粟者。得粟不得珠。得珠不得粟。

子將何擇焉。故坡詩有得米如得珠之句。

家具少於車

歐陽公詩話云。孟郊賈島皆以詩窮至死。而平生尤喜爲窮苦之句。孟有移居詩云。借車載家具。家具少於車。由是觀之。乃知都無一物爾。故坡詩云。君不見詩人載車無可載。蓋此也。

一錢看囊

晉阮孚、山野自放。嗜酒。日挑一皂囊遊會稽。客問囊中何物。孚曰。俱無物。但一錢看囊。庶免羞澀爾。故杜子美詩云。囊空恐羞澀。留得一錢看。

方冬猶葛衣

隋袁充少時。父燕過門。見充方冬倚葛衣。因戲之曰。絺兮綌兮。淒其以風。充曰。爲絺爲綌。服之無斁。故杜詩云。北里富黨天。高枕夜吹笛。焉知南鄰翁。九月猶絺綌。是也。

腰垂破銀章

隋張嵩、清儉守節。爲巴西令。官滿。駕柴車。載書數百卷。腰垂破銀章。辭邑人而去。邑人惜其去。懇留於文帝。遂還爲巴西太守。杜詩有素髮乾垂領、銀章破在腰之句。

坐以破馬鞘

戰國策。蘇秦少與張儀善。秦既在趙爲相。儀至趙。使人白秦。秦惡其來。必欲激怒使去之。故令儀於城東門外。坐以破馬鞘。進以糲食儀憤。乃西入秦。昭王喜之。拜爲相。儀歎曰。馬鞘之士乃至是乎。老杜詩云。人來坐馬鞘。言貧無坐席也。

牆頭度酒

晉陶侃少時。家貧。有友人見訪。無以致誠。其鄰人顏賢。謂侃曰。子門有長者軒車。何不延之以論當世事。侃曰。貧不能備酒肴。鄰人密於牆頭度以濁酒。煲雞。遂成終日之樂。本朝王巢公欽若過其廟題詩云。九重天闕夢掉臂。黃雞白酒鄰舍恩。而杜公夏日李公見訪詩云。借問有酒否。牆頭過濁醪。皆用此事也。

庾郎食韭

南史。庾杲之清貧。自鄰食惟有韭菹、瀹韭、生韭、雜菜。任昉常戲之曰。誰謂庾郎貧食鮭。當有二十七種菜。蓋數言其有三韭也。故坡詩有簡中饌盡案無鮭之句。是也。

清貶人知

晉胡質有清德。武帝問其子威曰。卿清何如父清。威曰。臣父清貶人知。臣清貶人不知。故東坡有丈人清德貶人知之句。

貧猶有一劍

史記。馬驁蹈雁見孟嘗君。君置傳舍中十餘日。君問傳舍長曰。客何所爲。曰。馮先生甚貧。猶有一劍。故後人有先生有劍未爲貧之句。

名譽門

大小馮君

前漢馮奉世有五子。曰譚。曰野王。曰逡。曰立。曰參。皆有名譽。而野王與立相代上郡太守。吏民歌之曰。大馮君。小馮君。兄弟繼踵相因循。聰明慈愛惠利民。政如魯衛德化均。周公康叔猶二君。故坡詩有今年太守尤難繼、慈愛聰明惠利人之句。

康成書帶

三齊記。鄭司農常居不其城南山教授。所居山下草如薤葉。長尺餘。時人名爲康成書帶。故坡書軒詩云。庭下已生書帶草。使君疑是鄭康成。是也。

玉人

晉衛玠字叔寶。風神秀異。每乘羊車入市。見者皆以爲玉人。玠舅王濟。俊爽有風姿。每見玠輒嘆曰。珠玉在側。覺我形穢。又曰。與之同遊。如若明珠之在側。朗然照人。又裴楷字叔則。風神高邁。容儀俊爽。時謂之玉人。又曰。一見裴叔則。如近玉山相照映也。故後人有敢近玉人遊之句。

紫髯將軍

孫權爲張遼所敗。遼問降人曰。向有紫髯將軍爲誰。答曰。孫會稽也。故坡有受降城下紫髯郎之句。

峴山

晉羊祜叔子鎮襄陽。嘗登峴山。慨然嘆息。顧謂從事鄒湛曰。自有宇宙。便有此山。由來賢達勝士。登此遠望。如我與卿者。多矣。今皆湮沒無聞。使人悲傷。湛對曰。公鎮冠四海。道副前哲。命開令望。與此山俱傳。至如馮翊。當如公言耳。故坡登峴山亭詩云。我非羊叔子。愧此峴山亭。是也。

灑灑如春柳

晉王恭美姿儀。人多慕悅。或曰云。如灑灑春月柳也。又嘗於雪中披鶴氅而行。孟昶見之曰。眞神仙中人也。故東坡詩云。更著綸巾披鶴氅。他年應作畫圖誇。昔諸葛亮羽扇綸巾。指麾三軍。

東之高閣

晉庾翼傳。京兆杜乂、陳郡殷浩、並才名冠世。翼弗之重。每語人曰。此輩宜束之高閣。俟天下太平。然後議其任耳。故韓退之借其言作詩云。春秋三傳束高閣。獨抱遺經究始終。

人門兼美

陳書。高宗謂蔡凝曰。我欲用義興王壻錢肅爲黃門郎。卿意如何。凝曰。黃散之職。故須人門兼美。又唐史李揆。肅宗謂曰。卿門地人物文學。皆爲當世第一。故東坡送歐公之子叔弼詩云。清朝固多士。人門子當冠。是也。

皮裏陽秋

晉褚裒字季野。名冠中朝。桓溫曰。季野有皮裏陽秋。言外無藏否。而內有褒貶也。謝安亦云。裒雖不言。而

四時之氣亦備。

韋趙杞梓

唐韋承慶兄弟與趙冬曦兄弟俱有盛名。張說曰。韋趙兄弟、人之杞梓也。

東南之美

漢虞翻與孔融書。并示以所著易注。融答書云。聞延陵之觀樂。覩吾子之治易。乃知東南之美。非徒會稽之竹箭也。東南之美、出會稽。

墓題征西

魏太祖曹操初爲典軍校尉。意欲爲國家討賊。立功封侯。作征西將軍。使異時題其墓道曰。漢故征西將軍曹侯之墓。乃吾志也。故坡和荆公太一宮壁詩云。但有樽中若下。何須墓上征西。若下、酒名。

戶外之屨

列子之齊。中道而反。遇伯昏瞀人曰。奚方而反。曰。吾驚焉。吾嘗食於十漿。而五漿先饋。吾是以驚。伯昏瞀人曰。善哉觀乎汝處己。人將保汝矣。無幾何而戶外之屨滿矣。

水鏡

晉衛伯玉命子弟造樂廣曰。此人之水鏡。見之瑩然。若披漢霧而覩青天也。

鶴在雞羣

晉嵇紹、中散大夫康之子也。紹始入洛。或謂王戎曰。昨見紹於稠人中。昂昂如野鶴之在雞羣。戎曰。君復未見其父耳。

角立傑出

漢陳蕃稱徐孺子生於江南卑薄之地。而能角立傑出也。

詩律武庫後集卷四

才能門

痛飲讀離騷

世說。王孝伯云。名士不必須奇才。但使常得無事。痛飲讀離騷。經。便可爲名士耳。故後人有詩云。誰能無事讀離騷。此也。

瑤林瓊樹

晉王戎有人倫鑒識。常目王衍如瑤林瓊樹。自餘是風塵表物。故坡詩有故人年少眞瓊樹之句。

望郎

南李璧山酬令狐郎中詩。有望郎臨古郡、佳句灑丹青之句。而東坡用以送周正孺得梓州云。東川得望郎。本此也。

去天尺五

京兆城南有韋曲杜曲。皆世遺盛時。衣冠煒燁。時人語曰。城南韋杜。去天尺五。言長安帝都相近也。故杜牧詩云。家在城南韋杜旁。卽此耳。

屈公望此府

唐皇甫公義檢校沛王府長史、引韋思謙爲同府倉曹。謂韋曰。公豈此池中之物。屈公爲數旬客。以望此府爾。故東坡送人詩云。留君望此府。助我憐其衰。正此事耳。

行祕書

唐國朝雜錄云。唐太宗出幸。有司請載書以從。帝曰。不須。虞世南在此。行祕書也。故東坡題萬卷堂云。君家四壁如相如。卷藏天祿吞石渠。豈惟鄴侯三萬軸。家有世南行祕書是也。

魏公畫籌

晉魏舒爲鍾繇長史。繇每與參佐射。舒但爲畫籌而已。後遇朋儔不足。乃以舒滿數。繇初不知其善射。及是舒容範閑雅。張弓挾矢。發無不中。舉坐皆驚。莫有敵者。繇愧嘆曰。吾之不足以知卿才。有如此射矣。故東坡不知歐叔弼能詩。及臨發出一篇。有淵明風製。因作詩送行云。平生魏公籌。忽斷鄴人樓。蓋此事也。

樗櫟散材

莊子。匠石之齊。至於曲轅。見櫟社樹。其大蔽牛。匠石不顧曰。散木也。故老杜詩云。鄭公樗散鬢成絲。而東坡云。烟愴便樗散。疎狂托聖明。亦是也。

技癢欲言

應劭風俗通云。太史公記高漸離變名姓爲人庸保。匿作於宋氏。久之作苦。聞其家堂上有客擊筑。技癢不能無出言。蓋懷其技而癢也。故潘岳賦云。從心煩而技癢者。此也。

饑驅門

卿家癡叔

晉王湛少言語。初有應德。人莫能知。兄弟宗族皆以爲癡。兄子濟尤輕之。叔子姪之敬。武帝亦常調濟曰。卿家癡叔死未。濟无以答。一日詣湛。見牀頭有周易。問曰。叔父何用此爲。湛曰。體中不佳。時復看耳。濟請言之。因剖析玄理。皆所未聞。武帝復如前問。濟曰。臣叔殊不癡。因稱其美。又濟有馬。雖乘。湛因騎之。姿容既妙。回策如縈。雖善騎者无以過也。湛曰。此馬雖良。不堪苦行。近見督郵馬勝此。但芻秣不至耳。濟試養之。與己馬等。湛又曰。此馬任重方知之。平路无以別也。於是於蟻封內試之。濟馬果躓。而督郵馬如常。濟始驚異。謂其父曰。濟得一叔耳。故東坡和王晉卿畫馬詩云。督郵有良馬。不爲君所知。一朝見縈策。蟻封驚肉飛。豈惟馬不遇。人已半生癡。是也。肉飛見中山靖王曰。羽翮肉飛。故此有云。

其類似堯

家語。孔子適鄭。與弟子相失。孔子獨立於鄭之東門。鄭人或謂子貢曰。東門有人。其類堯。其項類皐陶。其肩似子產。然自腰以下。不及禹三寸。纍纍若喪家之狗。子貢以告。孔子欣然曰。形狀末也。而似喪家狗。然哉然哉。故東坡從駕景靈宮詩有共驚堯類高辛之句。蓋借用也。

平生馬少遊

漢馬援誡謂官屬曰。吾從弟少遊。嘗哀吾慷慨多大志曰。士生一世。但取衣食裁足。乘下澤車。馭款段馬。爲郡縣吏。守墳墓。鄉里稱善人。足矣。何必復求益餘。但自苦耳。吾當涛未成。上霄下潦。雨氣蒸。因念少遊平生時語。何可得也。今賴士大夫之力。蒙被大恩。猥先諸君紆佩金紫。且喜且愧。坡詩有忘歸意云。嘗堂亦有思歸曲。爲謝平生馬少遊。蓋取子由之言也。

不如一縫掖

後漢王符隱居著書三十篇。以譏當世得失。號曰潛夫論。時皇甫規解官歸安定。人有以貨得雁門守者。亦去官還家。書刺謁規。規臥不迎。既入而問。卿在雁門食雁美乎。頃又報云。于筍在門。規去開其名。乃遽起。衣不及帶。屣履迎門。援筍手而還。與同坐極歡。時人語曰。徒見二千石。不如一縫掖。言書生迂戇之貴也。故坡詩有云。歸來問雁吾何敢。疾世王符解著書是也。

目擊道存

莊子田子方篇。仲尼見溫伯雪子而不言。仲尼曰。若夫人者。目擊而道存矣。不可以容聲矣。故杜詩有後新月似鉤。接要心已領之句。是也。

半面之雅

後漢應奉曾見過車匠於門間半面。他日於路逢而識之。故後人以曾見者爲半面之雅。

銅駝荊棘中

晉索靖有先識遠見。知天下將亂。指洛陽宮門銅駝嘆曰。會見汝在荊棘中矣。未幾。晉惠帝之末。天下大亂。故坡詩有豈信荊棘埋銅駝之句。

弊帚千金

魏文帝論文曰。夫人喜於自見。而文非一體。鮮能備善。是以各以所長。相輕所短。里語曰。家有弊帚。享以千金。斯不自見之患也。故坡詩云。千金弊帚那堪換。此也。

相去九牛毛

百人或謂華譚曰。諺言人之相去如九牛毛。寧有是理乎。譚曰。昔者許由巢父讓天子之貴。市道小人爭半錢之利。此之相去。奚啻九牛毛。故坡題趙清獻公高齋云。乃知賢達與愚陋。豈直相去九牛毛。蓋以此也。

掩口盧胡

盧胡、笑也。漢應劭云。昔鄭人以乾鼠爲璞。宋愚夫亦寶燕石。緹緘十重。人觀之者掩口盧胡而笑。坡詩。滿堂坐客皆盧胡。

烹瓠葉

後漢劉昆教授弟子。常五百餘人。每春秋阜射。常備列儀典。以瓠葉爲俎豆。原昆意蓋取小雅瓠葉詩曰。幡幡瓠葉。采之亨之。故坡有厭飣老儒烹瓠葉。強隨舉子踏槐花之句。

阿奴碌碌

晉周顗伯仁之母李氏，字絡秀，當中興時，顗、嵩、謨、兄弟並列顯位，嘗冬至日，李舉觴賜三子曰：吾渡江，托足無所，不謂汝等並貴列吾目前，復何所憂，嵩起曰：恐不如修旨，伯仁志大而才短，名重而識暗，好乘人之弊，此非自全之道，而嵩性抗直，亦不容於世，唯阿奴（謂小字）碌碌，當在母目下，後皆如其言，故坡寄弟子由詩有云：阿奴須碌碌，門戶要全生，以此也。

造物拘拘

莊子，子輿有病，子祀往問之曰：偉哉，夫造物者，將以予爲此拘拘也。曲僂發背，上有五管，頤隱於齊，肩高於頂，跂踦而鑒井曰：嗟乎，天又將以予爲此拘拘也。故坡維摩像詩云：昔者子輿病目死，其友子祀往問之，跂踦鑒井自嘆息，造物將奚以我爲，蓋以此也。

通德擁髻

漢伶玄字子于，嘗妾樊通德，有才色，能言趙飛燕姊妹故事，子于閑居，命言之，亹亹不倦，子于謂通德曰：斯人俱灰滅矣，當時疲精殆力，馳騖嗜慾，蠱惑之髻，凄然泣下，不勝其悲，坡贈朝雲詩有恰如通德伴伶玄之句，又和王定國詩，擁髻无言夜語清之句，以定國有美妾故也。

絳帕蒙頭

吳孫策字伯符，江表傳曰：策欲誅道士于吉，諸將勸之，策曰：昔南陽張津爲交州刺史，捨前聖典籍，廢漢家法律，嘗著絳帕頭，鼓琴燒香，讀邪俗道書，云以助化，卒爲南夷所殺，此輩甚無益，諸君但未悟耳，故坡譏儕耳詩云：從今免被孫郎笑，絳帕蒙頭讀道書，是也。

詩律武庫後集卷五

識鑒門

白屋非久留

漢賈復見耿弇曰：子非久留白屋之士，風雲會合，當平步天衢耳，後果如其言，故杜公詩有白屋難久留之句，此也。

軒冕儻來

莊子繕性篇：古之所謂得志者，非軒冕之謂也，軒冕在身，非性命也，物之儻來，寄也，其來不可圉，其去不可止，故不爲軒冕肆志，坡詩云：古來軒冕徒，操捨兩悲慄，蓋傷之也。

臧穀均亡羊

莊子駢拇篇：言臧穀二人相與牧羊，而俱亡其羊，臧則挾策讀書，穀則博塞以遊，二人者，事業不同，其於亡羊均，故東坡和人詠史詩云：仲尼憂世接輿狂，臧穀雖殊竟兩亡，是也。

何詎不爲禍

淮南子：北叟失馬，人皆弔之，叟曰：何詎不爲福，居數月，其馬將駿馬而歸，人皆賀之，叟曰：何詎不爲禍，家富馬良，其子好騎，墮而折髀，人皆弔之，叟曰：何詎不爲福，居數年，胡夷大入，丁壯皆控弦而戰，塞上之人，

死者十九此獨以跛之故而父子相保故杜詩云垂白辭南翁委身希北叟即此事也

折衝樽俎

家語晉平公欲伐齊使范昭往觀其政齊景公觴之昭請公弃酌晏子知之令徹樽而更之昭歸謂平公曰齊不可伐吾欲觀其君晏子已知之孔子聞之曰不出樽俎之間折衝千里之外晏子之謂也故後人有談笑勝千里之句是也

鹽車遺伯樂

戰國策曰汗明見春申君曰夫驥之齒長矣服鹽車而上太行蹄汗洒地白汗交流外坂遷延負轅不能上伯樂遭之下車攀而哭之解紵衣而幕之驥於是乎俛而喷仰而鳴蓋見伯樂之知己也故杜公天育驃騎歌云如今豈無騏驥與驊騮時無王良伯樂死即休

作駒已權奇

前漢禮樂志郊祀歌云太乙況天馬下霑赤汗沫流赭志倜儻精權奇故坡贈孔文仲詩云君如汗血馬作駒已權奇又李白天馬歌云權奇去滅沒

溝中枯木

莊子云百年之木破而爲犧樽青黃而文之其斷在溝中者比夫犧樽則美惡有間矣故坡詩云溝中枯木應笑人饋灼不然誰似我

恩德門 陰德附

直指一囷

吳漢字子敬家富於財賑散以賑窮乏結豪士得鄉邑之心時廬江周嵩居巢長聞之往求濟於蕭時蕭有米二囷各千斛直指一囷與嵩嵩奇之乃與結交焉故杜公有贈蕭國應楷之句東坡謝惠州詹守詩有欲乞公瑾一倉粟試滿莊生五石樽之句

祭竈請比鄰

後漢孫宝爲張忠去薄入舍乃祭竈請比鄰故坡在海南有詩云北船不到米如珠醉飽蕭條半月餘明日東家知祀竈隻雞斗酒定騰吾借此用也

痿人念起

前漢韓王信報柴將軍書曰僕之思歸如痿人作反人之不忘起盲者之不忘視師古注曰痿者風痺病也故孫公尺牘云區區願見之心如痿人之念起也是也

分我餘光

史記甘茂謂蘇秦曰貧人女與富人女會績貧女曰我無以買燭而子之燭光幸有餘子可分我餘光無損子明而得一便焉故坡詩有餘光幸分我之句是也

贈老馬

韓詩外傳田子方出見老馬於野喟然問於御者對曰故公家畜也疲老不爲用故放之子方曰少盡其力而老棄其身仁者不爲也東帛贖之士聞之皆歸心焉故杜詩有主人憐老馬之句

鷄犬識新豐

西京雜記高帝既作新豐幷移舊社衢巷棟宇物色惟舊男女老幼相攜路者各知其室放犬羊雞鴨於通衢亦競識其家故坡謫居惠州有彷彿曾遊豈夢中欣然雞犬識新豐之句用此事也

助給薪水

陶淵明送一力給其子曰汝日夕之費自給爲難今遣此力助爾薪水之勞此亦人子也可善遇之故坡寄賀水部詩有願供薪水看燒丹之句

陰德良人知

北史李士謙字子約爲開府參軍家富於財每以振施爲務郡人德之撫其子孫曰此李參軍遺惠也或謂士謙曰子多陰德士謙曰夫言陰德其猶耳鳴己獨知之人無知者今吾所作吾子皆知何陰德之有李白詩揭謙鬻主龍陰德良人知此也

治獄多陰德

前漢于定國父于公爲縣史郡決曹決獄平權文法者于公所決皆不恨郡中爲之立生祠號曰于公祠于公門閭壞父老方共治之于公謂曰少高大門閭令容駟馬高蓋車我治獄多陰德未嘗有所冤子孫必有興者至定國爲丞相永爲御史大夫封侯傳世故劉禹錫寄白樂天詩云于公必有高門處是也

案法平允

虞詡字升卿祖父經爲郡縣獄吏案法平允務存寬恕每冬月上其狀常流涕隨之皆稱曰東海于公爲里門而其子定國卒至丞相吾決獄六十年矣雖不及于公其庶幾乎子孫何必不爲九卿耶故字詡曰升卿詡後爲尚書令故邦俊題王司理持平堂云溯閭皐陶晞在泮奉公不撓幕中參仰思弼教刑明五深念求情法以三虞詡爲卿宜有自于公比德蓋無慙罔空草茂庭柯綠行詠甘棠躋召南是也

陰施陽報

賈誼新書曰孫叔敖爲兒出遊而還憂而不食母問其故泣而對曰今日見兩頭蛇恐去死無日矣母曰今蛇安在曰吾恐他人又見已埋之矣母曰吾聞有陰德者天報以福汝不死矣後爲楚令尹故周曇詠史云蓋聞逢蛇野道傍盧妨來者聽卑汝不死矣後爲楚令尹昭然契白章爲埋藏是知陽報由陰施天爵

書畫門

咄咄逼人

晉王羲之字逸少學書於衛夫人夫人曰有一弟子咄咄逼人故羲之自言吾書比鍾繇當抗衡比張芝當雁行故坡詩有咄咄眞相逼諸生敢雁行之句以此也

臨池盡墨

唐張旭字伯美吳郡人官至右率府長史善草書遇醉輒揮筆大叫以頭濡墨而書醒後自視以爲神凡家之絹素必先書而後練臨池學書池水盡墨故時人目爲張顛草聖嘗自謂吾於見公主擔夫爭道而得其法後觀公孫氏舞劍而得其神故杜公詩云運山蟠其間溟渤與筆力有練實先書臨池真盡墨是也

厭家雞愛野鶩

晉庾翼能書與右軍齊名而右軍後遂鬱心不服在荆州與都下人書云小兒輩皆學王書所謂厭家雞愛野鶩出王僧虔傳

春蚓秋蛇

王羲之傳言蕭子雲近出擅名江表僅得成書無丈夫之氣行行若纍春蚓字字若綰秋蛇臥王濠於紙中坐徐偃於筆下以茲播美非濫名耶故坡草書詩有春蚓秋蛇病子雲之句

柳家元和脚

唐柳公權在元和間善最有名而劉禹錫酬柳宗元詩云柳家新樣元和脚且莫蓋芽斂手從故坡贈柳氏一外生求筆蹟詩云君家自有元和脚莫厭家雞更問人可謂故語

詩律武庫後集卷六

書畫門

羣鴻戲海

梁武帝評近代善書者若鍾繇書如雲鶴遊天羣鴻戲海故坡詩有忽驚雲海戲羣鴻之句

一臺二妙

晉衛瓘伯玉與尚書郎索靖俱善草書時號一臺二妙漢末張芝善草書論者謂瓘得伯英筋靖得伯英肉自二人既往妙處彫零不振筆法掃地空矣故坡詩二妙彫零筆法空之句

婉若銀鈎

索靖作草書狀曰若草書之爲狀也婉若銀鈎飄若驚鴻故杜詩云三年辭玉樹千里寄銀鈎而李白亦云寫了吟看滿卷愁淺紅牋紙小銀鈎又云清冷玉韻兩三章燦爛銀鈎七八行而東坡亦有賦棫彝彝滿銀鈎君尾題詩語更適之句是也

妙畫通靈

晉顧愷之字長康爲虎頭將軍善畫性癡絕嘗以一廚畫糊題其前以寄桓玄玄發其廚自後縅之愷見封題如故而畫不見直云妙畫通靈變化而去猶人之登仙其言了無惟色故坡詩有一笑雖似癡虎頭之句

裴楷三毛

世說顧愷之畫裴楷頰上添三毛人問其故曰楷雋朗有識正在三毛

宜置丘壑中

又載謝鯤在石頭裏人問其故曰鯤嘗云一丘一壑自謂過之故此子宜置丘壑中故坡詩有頰上三毛白有神又云戲著幼輿丘壑裏幼輿鯤之字也皆美顧之善畫也

正在阿堵中

又愷之畫人物每畫成或數年不點目睛人問其故愷之曰四體妍媸本無關於妙處傳神寫照正在阿堵中

二龍飛去

梁張僧繇吳人於金陵安樂寺畫四龍不點眼睛每云點之則飛去人以爲妄誕因請點之試點二龍須臾雷電破壁奮迅乘雲飛天而去未點睛者見在出名畫記

奏樂圖

唐王維右丞家於藍田玉山嘗至招國坊庾敬休宅見屋壁有畫奏樂圖維熟視而笑之或問其故維曰此寫裳羽衣曲第三疊第一拍好事者集樂工驗之無一差者出國史補

此君墨君

晉人以卿爲常以君爲重命竹謂之君者王子猷也子猷常寄居空宅中便令種竹或謂其何故但嘯詠指其竹曰何可一日無此君耶故文與可善畫墨竹東坡呼爲墨君作墨君堂記詩云壁上墨君不解語見之尚可消百憂是也

通神佳手

朱景臨歷代書斷云開元中諸衛將軍李思訓善畫山水甚得其妙一日明皇命畫大同殿壁詔諭曰卿所畫夜聞水聲眞通神之佳手耳

名下無虛士

唐閻立本工畫一時無對嘗至荆州見張僧繇舊迹曰定應虛得名耳明日又往曰猶是近代佳手明日又往始嘆曰名下定無虛士坐臥觀之留宿其下十餘日乃去僧繇梁朝人侯景之亂來奔湘東承制拜爲右將軍工畫爲江南之冠

咫尺萬里

南史宣陵王子良傳云賁文煥善畫於扇上圖山水曰咫尺之內萬里非遙故杜公題王宰畫山水圖云尤工遠勢古難比咫尺應須論萬里是也

聖魚得獺

奇語記。魏徐邈善畫。明帝遊洛水。見白獅。愛之不能得。邈曰。獅嗜鯔魚。乃不避死。遂畫板作鯔魚懸岸。羣獅競來。一時捕得。帝曰。卿畫何其神耶。

雌雄龍

唐劉洞微於老君殿繪龍。忽有夫妻二人入曰。善則善矣。若何別於雌雄。洞微大服之。其人曰。龍之雄者。角浪間峭。目深鼻豁。鬐尖鱗密。上壯下殺。朱火燁燁然。此則龍之雄者也。若乃角曠浪平。目肆鼻直。鬐圓鱗濶。上下勻力。而厥尾壯於腹脅。此則龍之雌者也。二人忽振迅蜿蜒。化爲雌雄龍而去。

雲漢北風圖

後漢劉褒。柏帝時人。曾畫雲漢圖。人見之覺熱。又畫北風圖。人見之覺涼。官至蜀郡太守。

天皇寺仲尼像

梁武帝修飾佛寺。多命張僧繇畫之。江陵天皇寺僧繇畫盧舍那像及仲尼十哲。帝怪問釋門如何畫孔聖。僧繇曰。後當賴此耳。及後周滅佛法。焚天下寺塔。獨此殿有宣尼像。乃不毀拆。

甚能作雨

唐開元。關輔大旱。命大臣徧禱無應。上於龍池新祠一殿。召少監馮紹正。令於四壁各圖一龍。紹正先於西壁畫素龍。奇狀蜿蜒。如欲振躍。繪事未半。風雨隨筆而生。上及從官於壁下觀之。鱗甲皆溼。設色未終。有白氣若羃靡間出。入于池中。波濤洶湧。雷電隨起。侍御數百人皆見白龍自波際乘雲氣而上。俄頃陰雲四布。風雨暴作。不終日而甘澤徧於畿內。出明皇雜錄。

技藝門

儂中方書

扁鵲少時爲舍長。有舍客長桑君過扁。扁奇之。嘗謹遇之。長桑君亦知扁非常人。因私語之曰。我有禁方。年老欲傳與子。毋泄。乃出其懷中藥與鵲曰。飲煮以上池之水。三十日當知物矣。又悉取其方與之。忽不見。由是扁盡得其術。故坡病起云。何妨一笑千痾散。絕勝桑君飲上池。

疾在腠理

扁鵲越人客於齊。見桓侯曰。疾在腠理。不治將深。桓侯不信。復請見。卽退走曰。疾在骨髓。雖司命無如之何。果卒。故坡詩有桓侯初笑越人方之句。

仙方出龍宮

西陽雜俎。孫思邈常隱終南山。開元中大旱。有西域胡僧請於昆明池結壇禱雨。凡七日。縮水幾數尺。池龍化爲老人。至孫石室求救。孫謂曰。我知昆明池有仙方三十六首。留傳與子。子將救汝。老人曰。此方上帝不許傳。今急矣。固無所吝。有頃捧之而至。孫曰。爾第遽。無慮。自是池水忽漲溢岸。胡僧羞恚而死。故坡和子由龍珠丹詩曰。天公不解防癡龍。土雨實方出龍宮。是也。

雜俎載。邢和璞居嵩潁間。著潁陽計三篇。知人禍福。房琯從之遊。因問終身之事。邢言降魂之處。非館非寺。病起於魚鱉。而休於龜茲板。其後房謫閬州。舍於紫極宮。一日。忽見有治龜茲板者。始憶邢言。有潁刺史具給邀房。房悟以告刺史。是夕果卒。和論曰。故東坡寄姚先生詩有不學房次律身事問潁陽之句。是也。

紫金丹

雜俎、扁鵲所注。其言化霞爲姹女之胎。十月分胎。狀如紫金。上赤下黑。左青右白。其中央黃。號曰紫金丹。故杜公寄嚴武詩有長顏欲付紫金丹之句。而東坡和子由龍珠丹詩云。玄珠白璧兩無求。無脛金丹來入腹。

燕頷虎頭

後漢班超。有相者詣超曰。生燕頷虎頭。飛而食肉。此萬里侯相也。故東坡有詩云。無心遂定遠。燕頷飛虎頭。又云。虎頭食肉更何人。

屠龍之技

莊子。朱泙漫學屠龍。技成而無所用其巧。故坡讀杜詩有巨筆屠龍手之句。

伏犀貫枕

唐袁天綱善相。相竇軌曰。伏犀貫玉枕。當於益州立功。又相李嶠曰。睡則氣從耳出。名曰龜息。貴不可言。後皆如其相。

相在怒中

唐張易藏善相。時魏元忠未達。往謁之。張待之薄。就質遞塞亦不言。魏素強正。因大怒拂衣而去曰。窮通貴賤。自關彼蒼。何預汝等。張遽止之曰。君之相正在怒時。位極人臣。後果如言。

折臂三公

晉羊祜傳。有善相墓者。言祜祖墓所有帝王氣。若鑿之則無後。祜鑿之。相者曰。猶出折臂三公。後祜果墜馬折臂。位至三公。終於無嗣。

夢吞三靈

吳虞翻立易注。奏上曰。臣郡吏陳桃夢臣與道士相遇。布易六爻。撓其三以飲臣。臣乞靈吞之。道士曰。易道在天。三爻足矣。故東坡贈治易僧詩有夢吞三靈妙通靈之句。是也。

書版索金

晉魏昭善易。臨終書版授其妻曰。吾亡後五年。當有詔使來頓此亭。姓張。此人負吾金。至期果有張使者止此。妻遂掘版索之。使者沉吟良久而悟。乃命取書簽之曰。賢夫自有金在某處。知吾善易。故書版以寄意。妻遂掘得焉。故坡傷文與可之亡。有詩云。雖云生死隔。相見如斐隗。是也。

門前水西流

唐僧一行禪師通大衍曆數。初開天台有僧。其術隨異。作水之至毒未敢人。竊於門間窺之。見僧於庭下布算。忽驚曰。當有弟子來求吾術。須門前水西流乃教之。一行突出。稽首請教。其僧顧視門外溪水。忽回流而西。於是盡其術而教之。故坡有溪水當逆流之句。是也。

詩律武庫後集卷七

寶器門

歐冶五劍

吳越春秋云。吳王聘歐冶子五劍。一曰純鈞。二曰湛盧。三曰豪曹。四曰魚腸。五曰巨闕。秦客薛燭善相劍。王取豪曹巨闕等示之。燭曰。皆非寶劍。乃取純鈞示之。燭曰。光乎如屈陽之華。沉之如芙蓉始生於湖。觀其文如列星之行。視其光如水溢于壄。故坡詩云。少年別有贈。含笑看吳鈎。吳鈎即劍也。

劍有雌雄

烈士傳。楚王夫人常於夏納涼而抱鐵柱。心有感。遂懷孕。產一鐵。楚王命鏌鋣鑄爲雙劍。三年乃成。一雌一雄。鏌鋣乃留雄而以雌進王。劍在匣中常悲鳴。王問羣臣。對曰。劍有雌雄。鳴者以雌憶雄耳。王大怒。遂殺鏌鋣。故杜詩有雄劍鳴開匣之句。

干將鏌鋣

吳越春秋。吳王闔閭使干將造劍二枚。一曰干將。二曰鏌鋣。鏌鋣者。干將之妻。干將作劍。金鐵之精未肯流。干將夫妻乃斷髮翦爪投之爐中。金鐵乃濡。遂以成。陽曰干將。而作龜文。陰曰鏌鋣。而作漫理。故郭元振寶劍歌云。精光黯黯青蛇走。文章片片綠龜鱗。是也。

步光

步光、寶劍名。史記。越王使大夫種奉屈盧之矛、步光之劍、以賀吳。故坡詩有屢把鈐刀齒步光之句。

修月斧

酉陽雜俎。太和中。鄭仁本表弟當與王秀才遊嵩山。忽迷路。見一人方睡熟。呼之曰。君知向官道無。其人坐曰。君知月乃七寶合成乎。月勢如丸。其影日燦。其凹處也。常有八萬二千戶修之。予即一數。因隔樓有斤鑿數事。玉屑飯兩裹授與二人曰。分食此。雖不足長生。可一生無疾耳。乃起與二人指一支徑曰。由此自合官道矣。言已不見。故荊公詩有玉斧修成寶月圓之句。而東坡詩亦云。從來修月手。合在廣寒宮。是也。

朱絲繩玉壺冰

文選鮑昭白頭吟。直如朱絲繩。清如玉壺冰。注。朱繩、悉之朱絲也。玉壺冰取其潔淨。故杜詩云。熒熒金錯刀。濯濯朱絲繩。又李白詩云。白玉甄濕色。朱繩遞直辭。又唐文粹。姚元崇有冰壺賦。故杜詩有云。視寒金井水。簷動玉壺冰。又云。烱如一段清冰出萬壑。置在迎風寒露之玉壺。又韋應物詩云。心同野鶴與壺迥。詩似冰壺見底清。又云。文苑臺中妙。冰壺幕裏清。皆此也。

玉燕釵

郭子模洞冥記曰。漢元鼎元年。起招靈閣。有一神女留一玉釵以與帝。帝以賜趙婕妤。至昭帝元鳳中猶在。共謀碎之。明日視釵匣。惟見一白燕。直飛天而去。後宮人常作玉釵。號玉燕釵。故李賀有詩云。寒鬢斜釵玉燕光。

玉有辟邪香

唐肅宗賜李補闕玉辟邪二枚。各高尺五寸。奇巧殆非人間所有。其玉之香。可聞數百步。又杜陽雜編。唐公主降乘七寶步輦。四面繞玉香毬。毬中貯辟邪香。香乃外國所貢。故坡詠沉香石詩有山下曾逢松化石、玉中還有辟邪香。是也。松化石者。舊唐書載僕骨東境。其地東北一千里有康干池。松木入此水三年。乃化爲石。其色青。上有松文。謂之康干石也。故云。

補天石

列子。湯問夏革曰。天地亦物也。物有不足。故昔者女媧氏練五色石以補其闕。斷鰲之足以立四極。故杜詩云。安得談雲師。時能補天漏。而李白詩亦云。斬鰲翼媧皇。練石補天維。東坡詩亦有云。君看道傍石。盡是補天餘。

支機石

博物志。舊說云。天河與海通。近世有人居海渚者。年年八月有浮槎去來。不失期。人有奇志。立飛閣於槎上。多齎糧。乘槎而去。十餘日中。猶觀星月日辰。自後芒忽。亦不覺晝夜。十餘日奄至一處。有城郭甚嚴。遙望宮中有織婦。見一丈夫牽牛渚次飲之。牽牛人乃驚問曰。何由至此。此人具說來意。并問此是何處。答

曰，君還至蜀郡訪嚴君平則知之。後至蜀問君平，曰，某年月日有客星犯牽牛宿，計年月日正是此人到天河時也。集林曰，昔有人尋河源，見婦人浣沙，問之，曰，此天河也，乃與一石而歸，問嚴君平，曰，此織女支機之石。荆楚歲時記、張華博物志云，漢武帝令張騫窮黃河源，乘槎經月而去，至一處，見城郭如官府，俄室內有一織女，又見一丈夫牽牛飲河，騫問云，此是何處，答曰，可問嚴君平。織女取檝機石與騫而還，後至蜀問君平，君平曰，某年月日客星犯牛斗，所得檝機石爲東方朔所識，並其證焉。故宋之問明河篇，明河可望不可親，願得乘槎一問津，更將織女支機石，還訪成都賣卜人。又竇蘭集、銀槎云，織女家居析木津，忽逢槎客翠眉顰，盈盈不怕牽牛壻，亂把支機石與人。而杜詩亦云，欲問支機石，如臨獻寶宮。

支牀龜

史記龜筴傳，南方老人用龜支牀足，行年二千餘歲。故李白詩云，鸚鵡能言長翦翅，龜緣難死久檐牀。東坡詩亦云，牀下龜蛇且耐支，杯中蛇影未應衰。而盧仝月蝕詩有云，寒龜夏鼈一種味，且當臠其肉，一底板沒信處，唯堪支牀脚。

珍產門

追風月題

追風、駿馬名。秦皇七馬，一名追風，杜詩有須君櫪下追風驃是也。月題、出莊子馬蹄篇，加之以衡軛，齊之以月題，疏云，月題額上當盧形似月者。故坡和秦少游失解詩云，一尾追風抹萬蹄，崑崙玄圃謂朝躋，遇看世上無伯樂，卻道鹽車勝月題。

乘黃

乘黃、古之神馬，一名飛黃，背有角，日行萬里。淮南子云，天下有道，飛黃伏皁。故符讀書城南有飛黃騰踏去之句。又云，乘黃、獸名，龍翼馬身，昔黃帝乘以登仙是也。故杜公瘦馬行云，惆悵恐是病乘黃，以此秦皇七馬，一追風，二白兔，三蹈景，四奔電，五飛翰，六銅脚，七晨凫。

龍文虎脊

漢武帝時，大宛馬虎脊魚目，龍文鳳頭，尾如蘭稽，故天馬歌言騁騮駿騏，龍文虎脊，皆其駿異者。杜公天育驃騎歌云，駿尾騧騮朔風起，是也。

穆王八駿

王子年拾遺云，昔周穆王好巡遊，必欲車轍馬跡徧於天下，故絕異之物，不期而自至。故八駿、一名絕地，足不曳土，二名翻羽，行越飛禽，三名奔宵，夜行萬里，四名越影，逐日而行，五名踰輝，毛色炳耀，六名超光，一形十影，七名騰霧，乘雲而行，八名挾翼，身有肉翅，是以王乘之而西與王母會於崑崙之丘焉。八駿又云騂騮、綠耳、赤驥、白犧、渠黃、踰輪、盜驪、山子，想名異而實同也。

德宗二馬

太平廣記載，唐德宗有二馬，一號神智驄，一號如意騮，皆謂之功臣。耳中有毛，引之長一尺，馬經云，耳中

有毛，日行千里。時遇花柳方春，上欲遊幸諸苑，侍御進端鞭，帝指二驄語近臣曰，昔朕西幸，有此二駿，謂之二絕。今獲此鞭，可謂三絕。命酒飲之，因吟中書舍人韓翃詩云，鶯啼頰白齒新齊，晚日花間散碧蹄。上勅乍回初噴沫，金鑣欲下不成嘶。

九花虬

杜陽雜編云，九花虬乃范陽節度使李懷光所貢也。額高九尺，毛拳如麟，頭項鬃鬣，眞虬龍也。一嘶則羣馬聳耳，身被九花，故曰九花虬。代宗以賜汾陽王郭子儀，以旌殊勳。

汗血

神異經曰，西南大宛之丘，有良馬，其高二丈，髯至膝，尾委地，蹄如汗，腕可控，日行千里，至日中而汗血。故杜公駿馬行云，九花散作雲滿身，萬里方看汗流血，是也。

詩律武庫後集卷八

珍產門

決雲兒

國史補云，唐申王有高麗赤鷹，岐王有北山黃鶻，皆俊健無敵，每上出獵，則擎在駕前。明皇賜號決雲兒。

青田鶴

永嘉郡記，有沐溪者，去青田九里，其中常有一雙白鶴，年年生子，長大便去，只留餘父母一雙，精白可愛。多云神所養也。故杜公詩有薛公十一鶴、盡寫青田眞之句，而坡亦云軒軒青田鶴，皆以青田言，有自也。

鳳將九雛

建康錄云，鳳將九雛，見于豐城，衆鳥從之。東海何承天除著作佐郎，年已邁，而諸佐郎並年少，苟伯戲呼爲孺母。承天云，當言鳳將九子，孺母何言耶。故杜公有丹鳳領九雛之句，是也。

倒挂子

嶺南多珍禽，有倒挂子，綠衣紅喙，如鸚鵡而小，自海東來，非塵埃間物也。坡梅花詩有綠衣倒挂扶桑嗽，又其詞亦云倒挂綠毛么鳳，卽此也。

冰蠶

王子年拾遺錄、東海圓嶠山有冰蠶、長七寸、有鱗角、以雪覆之、則爲繭、五色絲織爲衣、入水不濡、唐王貞白寄鄭谷云、火鼠重燒布、冰蠶獨繭絲、

長腰米

長腰米者、漢上米之絕好者、故云、長腰粳米、縮頭鯽魚、皆言其好者、故坡有長腰尚載撐腸米、又云、勸君多揀長腰米、是也、

青精飯

梁書安成康王傳云、南韓之孝友純深、庾郭之形骸枯槁、或橡飯菁羹、惟日不足、或葭牆艾席、樂在其中、故杜公贈李白詩云、野人對瘡腥、疏食常不飽、豈無青精飯、使我顏色好、是也、眞誥云、霍山有道士鄧元伯、授青精石飯之法云、

貢茶十品

貢茶凡十品、曰龍茶、鳳茶、京挺的乳、石乳、白影、頭金、臘面、頭骨、次骨、龍茶以貢至尊、及賜沈政親王長主、餘皇族學士將帥皆得鳳茶、舍人近臣賜京挺的乳、館閣石乳、又云、茶品莫貴於龍鳳、謂之團茶、凡八餅重一斤、慶曆中、蔡君謨爲福建漕、始造小片龍茶以進、其品精絕、謂之小團、二十片重一斤、至草茶莫盛於兩浙、兩浙之品、日注爲第一、自景祐以來、洪州雙井白芽漸盛、近歲製作尤精、出於日注之上、遂爲草茶第一、東坡謝饋安道惠茶詩云、粃糠團鳳友小龍、奴隸日片臣雙井、是也、又盧仝茶歌有首閱月團三百注、百草不敢先開花之句、以此、

紅藥

漢文選謝玄暉直中書省詩、紅藥當堦翻、蒼苔依砌上、故李白有廣砌羅紅藥、疎牆蔭綠筠之句、又云、漫酌看紅藥、徐吟把綠楊、又云、龍草紫泥詔、起吟紅藥詩、又魯交送雷召試云、紅藥堦前香案小、紫微花下黑煙濃、又荊公答韓持國云、知公夠憶洛陽中、醉裏穿花滿袖風、花亦有知還有恨、今爲紅藥寄人翁、皆此事也、

合浦珠還

後漢孟嘗遷合浦太守、郡不產穀實、而海出珠寶、與交趾比境、嘗通商販貨糴糧食、先時宰守並多貪穢、詭人採求、不知紀極、珠遂徙於交趾郡界、於是行旅不至、人物無資、孟嘗到官、革易前弊、曾未踰歲、去珠復還、百姓皆復其業、商貨流通、稱爲神明、故李白參宋中丞幕詩云、大江皆渡虎、三浦盡還珠、又蘇爲贈劉瑞州云、夜浪珠還浦、春泥象印蹤、而東坡明月湖詩有聞道牂江空抱珥、年來合浦自還珠之句、皆此也、

靈異門

君子化猿鶴

抱朴子云、昔周穆王南征、久而不歸、一軍盡化、君子爲猿鶴、小人爲蟲沙、故坡自海上得歸登鸞孤鶴詩云、歸路迷千嶂、勞生閱百州、不隨猿鶴化、甘作買胡留、蓋此事也、

蛇蟠鏡中

前定錄、袁孝叔遇異人傳數十幅書、戒曰、有受一命、乃開一幅、累任皆驗、一日、晨起出櫛、忽有一物墮鏡中、如蛇而有四足、驚怛而疾作、數日乃卒、所留書尚數幅在、其間示皆空紙、最後一幅畫蛇蟠鏡中而已、故東坡悲嘆空閣云、我觀大漚海、日浸與天永、九川居其間、無異蛇蟠鏡、此也、

庭松西指

廣異記、唐貞觀中、僧玄奘將往西域、於瘞鶴寺見庭松一株、以手靡其枝曰、吾今西去求佛教、汝可西長、吾歸即東回、及去、枝果西指、約長數丈、後十餘年將歸、枝忽東回、弟子因出迎之、果反、故坡聞合浦愈上人訪道南嶽未還、因和其詩云、爲問庭松向西指、不知老奘幾時歸、是也、

甕中畫像

明皇雜錄、開元中、房琯宰相、廬道士、邢和璞自太山來、房虛心禮敬、因攜手閑步、至夏口、人一廢寺、松竹森映、璞坐琯下、以杖叩地、令侍者掘數尺、得一甎子、中皆是葉師德與永禪師畫像、璞笑曰、頗憶此否、琯因是悵然悟其前生爲永公也、故坡序其事作詩、有夏口甕中藏畫像之句、

唉霧悟前生

高僧傳、洛陽香山寺僧名鏡空、遊錢塘、至孤山寺西、餒甚、因臨流出涕、俄有一梵僧顯、謂空曰、頗憶講法華於同德寺乎、空莫測其由、僧曰、子應爲飢火所燒、不暇憶故事、乃探囊出一大錢、如拳許、曰、吾國所產、食之養、上登知過去未來事、下智止知前生、空因唉之、掬泉而飲、枕石而寢、頃刻乃悟、盡記前生事如昨日焉、故東坡和聞上人見寄云、一悟鏡空老、始知圓澤賢、是也、圓澤事見下、

俗緣勿相近

唐李濬之子源、以父死祿山之難、遂不仕、居洛陽、與惠林寺僧圓澤遊、一日、相約遊青城峨嵋二山、舟次南浦、見婦人錦襠負甕汲水、澤望見而泣曰、吾當爲此婦人子、孕三歲矣、不來、故不孕、今既見、無可逃者、後十二年中秋月夜、杭州天竺寺後當與公相見、至暮、澤果卒、而婦乳、其後至期、源自洛適吳赴其約、聞爲洪川畔有一牧童、叩牛角而歌、即澤也、歌曰、三生石上舊精魂、賞月吟風不要論、慚愧情人遠相訪、此身雖異性長存、源問澤公健否、答曰、李公眞信士、然俗緣未盡、愼勿相近、又歌曰、身前身後事茫茫、欲話因緣恐斷腸、吳越山川尋已偏、卻迴煙棹上瞿塘、歌畢遂去、不知所之、故坡詩有欲向錢塘訪圓澤、爲洪川畔已秋深、是也、

老人青藜杖

王子年拾遺記云、劉向、成帝末校書天祿閣、專精覃思、夜有老人著黃衣、植青藜杖、叩閣而進、見向暗中獨坐讀書、老人乃吹杖端、煙然、因以照坐、與向說開闢以前事、向因受五行法範之文、恐辭說繁廣忘之、乃發篋及紳以記其言、向問其姓氏、答曰、我是太一之精、天帝則卿金之子、有博學者、下而觀焉、乃出

懷中竹簡天文地理之書。悉授向而去。故荆公寄劉貢父上元不出詩云。不知太一遊何處。定把青藜獨照公。而晏元獻詩云。頓嗟太一青藜見。欲賦甘泉白鳳來。東坡亦云。安知青藜火。丈人非中黃。皆此事也。

天津老人

國史補。裴晉公未第時。遊洛中。一日。策蹇上天津橋。時淮西不庭已數年矣。有二老人倚柱立。語曰。蔡州何時得平。忽見晉公來。愕然而退。其僕從後聞其語曰。適憂蔡州未平。須待此人爲將。僕遽告公。公曰。見我龍鍾。故相調戲爾。後果然。杜公有龍鍾還忝二千石。魏爾東西南北人。意亦相類。

白鹿當道

後漢鄭弘爲淮陰太守。行春見白鹿當道。夾轂而行。主簿黃固拜賀曰。三公車輦。漢例畫作鹿。明府行必爲漢相。果如其言。故東坡和錢穆父詩云。玉堂不著扶犁子。霜鬢偏宜畫鹿輔。是也。

詩律武庫後集卷九

靈異門

花月之妖

唐武三思妾名素娥。有殊色。狄梁公語三思請出之。忽失所在。於壁隙聞藹麝芬馥。附耳而聽。則娥在焉。細聲語曰。妾乃花月之妖。上帝遣妾奉君言笑。梁公時之正人。妾不敢見矣。願君勉事梁公。勿萌他志也。

卓錫飛鶴

梁僧誌公與白鶴道人愛舒州潛山山麓最奇絕。可居。同謀於武帝。帝以二人悉具靈通。俾各以物誌其地。得者居之。道人云。某以鶴止處爲記。誌公曰。某以卓錫處爲記。已而鶴先至山麓。將止。忽聞空中錫飛聲。亦卓於山麓。道人不懌。然以前言不可食。遂各以所識地而築室焉。故杜公詩有錫飛常近鶴是也。

深根固蔕

幽怪錄。有巴邛人。常入橘林。見一大橘。取而剖開。中有二老叟。一叟曰。橘中之樂不減南山。但恨不得深根固蔕爾。一叟曰。僕饑虛矣。須龍脯而食之。食訖。以水噀地。化爲二白龍而去。故後人有橘中老叟化白龍之句。此也。

烏府

前漢朱博字子元。哀帝時超爲大司空。是時御史府中列柏樹。常有野烏棲宿其上。晨去暮來。號曰朝夕烏。烏未來者數月。長老異之。故李白寄微之之詩云。再喜烏巢多。侍亦墀。此也。

沙苑飛鶴

廣德神異錄。唐天寶中。明皇獵沙苑。有鶴孤飛。帝射之中。遂西南而去。盩厔有青城道士徐佐卿。嘗化爲鶴。飛遊於沙苑。忽一日自外至。謂弟子曰。吾行山中。爲飛矢所中。以箭挂於壁。曰。後有箭上到此。可付之。及明皇幸蜀。遊於觀中。見其箭曰。此吾沙苑中所射鶴箭。因是乃知爲佐卿焉。故東坡從海上歸和郭功甫詩云。可憐倦鳥不知時。空羨騎鯨得所歸。玉局西南天一角。萬人沙苑看孤飛。言被禍而得脫也。又在惠州白鶴新居有句云。佐卿悉是歸來鶴。亦用此事也。

穴蟻難逃

異苑云。晉桓謙、太元中居家。一日。忽見有人。皆長寸餘。悉被鎧持槊。乘具裝馬。從坎中出。緣杌登竈。蔣山道士令以沸湯澆其所入處。自是寂不復出。因掘之。有羣蟻死於穴中。故杜子美聞官軍已臨賊寇詩云。胡虜潛京闕。官軍擁蟻垤。鼎魚猶假息。穴蟻欲何逃。即此事也。而鼎魚見南史。亦可與陳治之書云。負豪猜武。部落攜離。繫頸鑾邸。懸首藁街。而將軍魚遊於鼎沸之中。燕巢於飛幕之上。不亦惑乎。故老杜用此事爲對也。

燃犀見水族

晉溫嶠過牛渚磯。深不可測。世云下多怪物。遂燃犀角而照之。須臾。見水族奇形異狀。嶠是夜夢人謂曰。與君幽明道別。何意相照也。故東坡過仙遊潭有我欲燃犀看之句。是也。

樹化青牛

玄中記。千歲之樹精化爲青羊。萬歲之樹精化爲青牛。秦始皇時。人伐大樹。有青牛躍出。入豐水中。又嘉祐記云。嵩山有大松樹。其精化爲青牛。爲伏龜。故坡戒檜詩有勿化青牛君之句。此也。

花木之妖

開元天寶遺事云。沉香亭有木芍藥。朝紅暮黃。午碧夜白。明皇曰。此花木之妖也。

燭妖

天寶遺事又載。寧王好夜集。有一燭似蠟非蠟。似脂非脂。每遇夜賓妓雜坐。酒醉狂作。則燭必昏暗。香則復明。故後人有歌姬佑坐酒狂作。不許寧王燭復明之句。此也。

卿雲

史記天官書。若煙非煙。若雲非雲。郁郁紛紛。蓊蓊蔚蔚。是謂卿雲。故東坡送張天覺詩云。晴空浮玉髓。險鶴卿雲間。是也。

佳氣鬱葱

漢光武紀。時望氣者蘇伯阿。爲王莽使。因至南陽。遙望舂陵。謂郭皆曰。氣佳哉。鬱鬱葱葱。未幾。光武起兵

舂陵。故杜詩有司隸軍初覩、南陽氣已新之句。而東坡賀人生子亦云。鬱葱佳氣夜充閭。即本此。

南柯夢

唐廣陵淳于棼、嘗夢見客引入一大國。上有金書。曰大槐安國。其王以女妻棼。拜爲南柯太守。又覺。尋其所經由。乃宅南大槐樹下一蟻穴耳。故坡詩有蟻夢或化爲侯王之句。此也。

邯鄲枕

太平廣記。有客於邯鄲逆旅遇呂仙翁。自言久不得志。仙翁與之枕。客就枕使睡。夢入枕中。仕宦十數年。甚愜意。及覺。炊黃粱猶未熟。故坡詩有萬事邯鄲枕之句。本此。

遊仙枕

開元遺事載。龜茲國進一枕。溫潤如玉。若枕之而寐。則十洲三島盡見於夢中。號爲遊仙枕。

精魂爲芝

襄陽耆舊傳。楚襄王遊於巫山。夢見一婦人。名曰瑤姬。曰。我夏帝之季女也。封於巫山之陽臺。精魂爲芝。媚而服焉。則與夢期。

玉喬玉棺

後漢方術傳。王喬、河東人。顯宗時爲葉縣令。一日。天降一玉棺於堂前。吏人推排。終不能動。喬曰。此天帝獨召我耶。乃沐浴服飾。寢棺中。其蓋使覆。宿昔葬於城西。是夕。縣車牛皆流汗喘乏。而人無知者。百姓因立廟。號葉君祠。故杜詩有玉棺已上天、白雲空寂寞之句。此也。

胡廣托姓

開元傳信記言。漢胡廣以惡月生。父母惡之。藏於葫蘆中。棄之河流。岸側居人收養之。及長。有盛名。父母欲收之。廣以爲背其所生則害義。背其所養則忘恩。兩無所歸。以其托葫蘆中生。乃姓胡云。

鴻漸卜姓

李肇國史補載。竟陵僧於水濱拾得一嬰兒。育爲弟子。及長。不知其姓。乃筮易。得蹇之漸。其繇曰。鴻漸于陸。其羽可用爲儀。故姓陸。名羽。字鴻漸。著名於世。僧歸寂。陸哭之曰。不羨黃金疊。不羨白玉杯。不羨朝入省。不羨暮入臺。千羨萬羨西江水。曾向竟陵城下來。

天地劫灰

曹氏志怪云。漢武帝鑿昆明池極深。惟見灰墨。無復土石。舉朝不能解其故。以問東方朔。朔曰。後有西域胡僧至中國。可問之。後至東漢明帝時。外國道人入洛陽。有憶朔言者。因以問之。胡僧曰。天地大劫將盡。則劫燒。此劫燒之餘也。故東坡有萬劫終飛灰之句。又借言云。五季文章墮劫灰。皆此也。

蟑湘染花

太平廣記。元和中。蟑湘自言能染花。紅者可使碧。或一朶具五色。嘗秋日與退之於後堂前染白牡丹一叢。云。來春必作含稜碧色。內合有金含稜紅間暈者。四面各合有一朶五色者。自斷其根。下置藥。雨後栽

培之。至明年花開。一如其說。故東坡冬日牡丹詩有使君欲見藍關雪、更倩韓郎爲染根之句。以此也。

左慈拄杖

吳討逆將軍孫堅、惡左慈。欲殺之。使慈行於馬前。欲自後以刃刺之。慈時著一木屐。拄一竹杖。徐徐而行。討逆鞭馬逐之。終不能及。故東坡詩有欲就左慈求拄杖、使隨李白跨滄溟之句。蓋借用也。李白作臨江王節士歌有安得倚天劍、跨海斬長鯨。

颶風

南越志。熙安間多颶風。颶風者、具四方之風也。常以五六月興。未至時。雞犬爲之不鳴。嶺表錄。南海秋夏有氣如虹。世謂之颶母。颶風欲至而黑雲起。謂之颶母。故襄和到番禺詩云。客聽潮雞迷早夜。人瞻颶母辨陰晴。又李白送客春遊嶺南詩云。天黃生颶母。（又云。颶母如斷虹。有大風即見。）雨黑長楓人。（楓人因夜雲黑而暗。長黑文。）又云。颶風千里黑。蠻草四時青。又柳子厚嶺南江行云。射工巧伺游人影。颶母偏驚旅客船。又宋參昭州云。霧濃著快溼。風颶鬱船飄。皆此事也。

三耳秀才

太平廣記。昭州張審通嘗夢爲太山府君所召。令爲詞判。錄申天曹。天曹允之。府君喜。與審通額上安一耳。既悟。覺額搔。果生一耳。自後尤更聰明。故時號三耳秀才。○又張君房脞說云。有陰官以事懸於上元夫人而不允。聞陽間有士人柳愼者。善爲文。遂追至。使爲表。既而獲命。陰官喜曰。子何所欲。曰。願更聰明。乃命取一耳置額上。飯頃。額搔。輒搔出一耳。時人語曰。天上有九頭鳥。地上有三耳秀才。此二事相類。故併錄之。東坡和秦少游耳聾詩。其中云。須防額癢出三耳。莫放筆端風雨快。蓋此事也。

作勞耳鳴

晉書載。石勒微時。在田中。每聞鞞鐸之聲。歸告其母。母曰。作勞耳鳴。非不祥徵也。故東坡借此語作鉼筐詩云。鉼中宮商自相磨。昭文無虧亦無成。東坡醉熟呼不醒。但云作勞吾耳鳴。昭文事見莊子內篇云。有成而虧。昭文氏之鼓琴也。無成無虧。昭文氏之不鼓琴也。故云。

詩律武庫後集卷十

雷雨門 祈雨附

阿香推雷車

搜神記。晉永和中。有義興人姓周者。偶出都。日暮寄宿於道傍草舍。惟一女子居之。夜半門外呼曰。阿香。宜喚爾推雷車。至曉。雷雨大作。視其屋乃大塚也。故東坡水車詩云。天公不見老翁泣。喚取阿香推雷車。蓋此事也。

借霹靂車

西陽雜俎云。唐李鄘守北都時。介休有百姓送牒。止宿一神祠下。中夜有叩門云。介休王暫借霹靂車往介休收麥。良久。數人共持一物如幢。上繫旗旛凡十八葉。有光如電。以授之。次日。介休大雷雨。損麥萬餘頃。故林夙禱晴詩云。田頭小麥已枯黃。雲雨東來意亟量。太守愛民心一寸。知神不是介休王。而東坡禱雨至婦溪詩有安得夢隨霹靂駕之句。亦此事也。

馬上天瓢

續玄怪錄載。唐李衛公靖微時。夜獵山中迷路。投宿一巨宅。有老嫗出延之。中夜忽聞叩戶甚迅。嫗變色曰。天符至矣。因告靖曰。此非人世。乃龍宮也。老嫗即龍母也。二子俱出。今天符命行雨。敢煩一行。靖許之。即以小瓢一。小瓶。繫馬鞍前。戒曰。馬躍地嘶鳴。即取瓢中水一滴滴馬鬃上。慎勿多也。既而至一村。雷掣鬃間。馬嘶不已。遂虛下十餘滴。及歸。老嫗曰。此一滴水乃地上三尺。是村夜半水果平地三丈餘。故坡禱雨詩有安得馬上天瓢翻之句。又云。仰倒瓶中雨。一洗陌上塵是也。

隨車雨

後漢鄭弘爲淮陰太守。注。弘清忌繇賦。政不煩苛。行春天旱。隨車致雨。故呂黎詩云。行看五馬入蕭颯。已隨軒。又柳子厚興章使君新雨詩云。惠風仍假草。驟雨會隨車。又白樂天借此事送劉蘇州云。仁風齊雨去隨輪。勝境歡遊到遂身。是也。

御史雨

唐顏眞卿開元中。遷監察御史。使河隴。時五原有冤獄。久不決。天且旱。眞卿辯獄而雨。郡人呼爲御史雨。故坡次韻詹適云。歸去多情雨。應隨御史軒。又韋彌大郎中禱雨詩云。濟時自是獄無冤。大雨何從勢若奔。精意偶通風水洞。故應甘澤便隨軒。元功郎中依韻云。東海應無孝婦冤。西風卷雨作盆盎。星郎不識來從處。錯比當年御史軒。邦俊依韻云。雷嗔旱魃蠢煩冤。海底驅龍碧浪翻。飛上九天作霖雨。端知昭格佑宸軒。

葬骸祈雨

賀蘭祥除荊州刺史。時齊襄元陽。祥親巡境內。視政得失。見有發古冢。暴露骸骨。謂守令曰。此豈仁者之爲政邪。命收葬之。即日澍雨。出北史。

殷文昌

唐殷文昌帥荊南。州或旱。禱解必雨。或久雨。遇出遊必霽。民爲語曰。旱不苦禱而雨。雨不愁公出遊。故鄧鑑詩云。出遊還霽色。人指殷文昌是也。

白鳥所雨

唐田仁會爲平州刺史。歲旱。白鳥以祈雨。暴首巢。而雨大至。穀遂登。人歌曰。父母育我兮田使君。挺精誠兮上天聞。中田致雨兮山出雲。倉廩實兮禮義申。願君常在兮不患貧。

瑞雷

唐武后久視二年三月。大雨雪。雨去聲。蘇味道等以爲瑞。率羣臣入賀。王求禮讓曰。宰相燮和陰陽。而季春雨雪。乃災也。果以爲瑞。則冬月雷亦爲瑞雷耶。味道不從。既賀者入。求禮厲言曰。此天災也。主荒臣侵。寒暑失序。使天有瑞。何感而來。羣臣虛恐。后爲罷朝。

鞭石

物類志載。唐陵有陰陽石。陰石常潤。陽石常燥。旱則鞭陰石。必雨。久雨鞭陽石則晴。

崖山

西陽雜俎。太原郡有崖山。天旱。土人常燒此山以求雨。俗傳崖山神娶河伯女。故河伯見火。必降雨救之。

今山上多生水草。

鄧國張公

本朝文懿公張士遜、字順之。唐張柬之之後。爲財洪令。歲旱禱白崖山神即雨。士遜立須臾雨足乃去。蜀人異之。又知邵武縣。禱雨大有感應。任滿作詩記其事云。乞靈曾爇一爐烟。言下滂沱救旱田。今日解龜留數字。要教來者更恭虔。

房玄齡

唐貞觀末。房玄齡避位歸第。時天大旱。太宗將幸芙蓉園以觀風俗。玄齡聞之。戒其子曰。鑾輿必當見幸。頭使掃洒。兼備饌具。有頃。太宗果先幸其第。便載入宮。其夕大雨。咸以爲優賢之應。出大唐新語。

蜥蜴

熙寧中。京師久旱。按古法。令坊巷以甕貯水。插楊柳枝。泛蜥蜴。小兒呼曰。蜥蜴蜥蜴。興雲吐霧。降雨滂沱。放汝歸去。時蜥蜴不能盡得。往往以蝎虎代之。蝎虎入水即死。小兒更曰。冤苦冤苦。我是蝎虎。似恁昏沉。怎得甘雨。

鏡鼻龍

唐僧一行。開元中當旱。玄宗令祈雨。曰。當得一器。上有龍狀者。方可致之。命於內府遍視。皆言不類。後指一鏡鼻盤龍。喜曰。此真龍矣。持入道場。一夕而雨。或云是楊州所進。初模範時。有異人至。詰閉戶。入室數日。閉戶模成。其人已失。

玉龍子

唐玄宗至渭水。侍者得玉龍子。廣不數寸。而溫潤精巧。非人間所有。藏於內府。以爲國瑞。上初即位。京師閔雨。禱之必有驗。注。遍而視之。若奮鱗鬣。開元中。三輔大旱。上復祈禱。涉旬無應。乃投於龍池。俄而雲物暴起。風雨隨作。玄宗幸蜀回。復於渭水砂中得之。後爲小黃門竊以遺李輔國。常置櫃中。輔國將敗。夜聞櫃中如有聲。開而視之。已亡所在。人有詩曰。聖運潛符瑞玉龍。自興雲雨更無蹤。不於渭水砂中得。爭保鑾輿復九重。出廣德神異記。

甲子雨

齊民要術。諺云。春甲子雨。赤地千里。夏甲子雨。乘船入市。秋甲子雨。禾頭生耳。故杜工部雨詩云。冥冥甲子雨。已度立春時。又秋雨歎云。禾頭生耳黍穗黑。農夫田父無消息。又陳無己久雨歎云。甲子仍逢夏。連朝雨腳垂。又欒城有愁見積陰連甲子、復令父老念農桑之句。皆此也。

李清臣

李清臣因沂山龍祠祈雨有應。作詩一首寄東坡。其詩曰。南山高峻嶒。北山亦嶒崒。坐看南山雲出沒。行如驅歸如呼。始覺山中有靈物。鬱鬱其熒蘭。覃厚其擊鼓。祝巫云云巫覡舞。我民無辜神所憐。一夜雷風三尺雨。嶺本分青蒼。溪泉分決決。雲散諸峯互明滅。東阡西陌農事忙。廟閟山空音響絕。

坡後作一首。和李清臣。其詩云。高田生黃埃。下田生蒼耳。蒼耳亦已無。更問麥有幾。蛟龍睡足亦解慚。三琴沾時雨。如注不知雨從何處來。但聞呂梁百步聲如雷。試上城南望城北。際天菽麥青成堆。饑火燒腸作牛吼。不用待得秋成否。半年不雨坐龍怪。但怨天公不怨龍。今來一雨何足道。龍神社鬼各言功。無功日蹙太倉粟。嗟我與龍同此責。勸農使者不汝容。因君作詩先自勑。

作霖雨

書說命。若歲大旱。用汝作霖雨。又左傳。凡雨、自三日以往爲霖。故杜甫上韋相云。霖雨思賢佐。丹青憶老臣。又李白送族弟云。宰相作霖雨。農夫得耕犂。又白樂天上裴令公鎮北都云。德星銷彗孛。霖雨滅腥臊。又東坡喜雨詩云。久苦趙盾日。欣逢傅說霖。又荊公龍泉寺石井二絕。其一云。山腰玉有千年潤。石眼泉無一日乾。天下蒼生待霖雨。不知龍向此中蟠。其二云。人傳湫水未常枯。滿底蒼苔亂髮麤。四海旱多霖雨少。此中端有臥龍無。又荊公雨過偶書云。霈然甘澤洗塵寰。南畝東郊共慰顏。地望歲功還物外。天將生意與人間。蠶分星斗風雷靜。涼入軒牕枕簟閑。誰似浮雲知進退。纔成霖雨便歸山。又歐陽永叔上韓太博云。雨已見成新集。東谷休嗟未作詩。霖雨曾爲天下福。甘棠何止召人思。曾劉事業時無取。姚宋篇章世不知。二美惟公所兼有。後生何者欲攀追。又李華玉賀崔使君祈雨云。謝公一拜敬亭祠。五馬歸來逐散絲。不假土龍呈天媚。自然石燕已差池。寧無禾稼如雲頌。應有空濠似霧詩。已向爲霖報消息。穎川微詔是前期。又杜光庭賀府主令公甘雨應祈云。一炷名香達香冥。旋聞風雨應精誠。染來山嶽千重翠。流盡塵埃六合清。不獨旱苗蘇壠畝。便期嘉穀徧寰瀛。須知至理調元化。丞相爲霖致太平。

詩律武庫後集卷十一

佳人門

邢尹二夫人

史記、漢武帝時、尹夫人與邢姬婦同時並寵、詔不得相見、尹氏自請願望見邢、帝許之、卽令他夫人飾爲邢來、尹見之曰、此非邢也、其貌肥不足以當人主之意矣、於是帝遂使邢衣故衣來前、尹曰、此眞是也、乃俛而泣、自痛其不如也、東坡芙蓉城詩、下作人間尹與邢、李白詩、所以尹婕妤、羞見邢夫人、

時世粧

國語錄、唐宰相崔樞夫人治家嚴肅、容儀端麗、不許羣妾作時世粧、而其狀則鉛紅不暈也、白樂天云、時世粧、時世粧、出白城中傳四方、東坡芍藥詩云、倚竹佳人翠袖長、天寒猶著白羅裳、揚州近日紅千葉、自是風流時世粧、

細馬駝吳娘

李太白詩云、吳姬十五細馬駝、青黛畫眉紅錦靴、故蘇東坡云、龍丘子自洛之蜀、載二侍女、戎裝駿馬、到溪山佳處輒留數日、見者以爲異人、東坡以詩贈云、細馬遶駝雙侍女、

細髓腐玉頰

西陽雜俎、吳主孫和悅鄧夫人、常置膝上、孫和弄水精如意、誤傷夫人頰、血流汚鞶帶、令醫治之、醫云、得白獺髓和玉琥珀屑、當補滅此痕也、東坡梅花詩、玉頰何勞獺髓腐、

解語花

天寶遺事、唐太液池千葉白蓮盛開、明皇與妃子燕賞、帝指妃子曰、何如此解語花、故坡詠崔徽眞云、不知丹青不解語、世間言語亦非眞、

林下風氣

晉謝道韞爲王凝之妻、有濟上尼嘗謂人曰、王夫人神情散朗、故有林下風氣、又謝張玄妹適顧氏、有才賞、曰、若顧家婦、淸心映玉、自是閨房之秀、故坡詩有謝家夫人淡丰容、藹然自有林下風之句、

駿馬換傾城

異聞錄、韋鮑二生以妾換馬、俄有一紫衣冠人、云是江淹謝莊、江曰、能聯句賦今之體否、謝曰、何以爲題、江曰、便以妾換馬爲題、仍以捨彼傾城求其駿足爲韻、其中云、望新恩、懼非吾偶也、戀舊主、宜借人乘之、故坡以銅劍就人易硯詩云、不見二生妾換馬、驕嘶啜泣思其家、又送人詩云、歸來駿馬換傾城、

唾碧成花

伶玄趙飛燕外傳云、后與妹婕妤共坐、后誤唾婕妤衣袖、婕妤曰、姊唾染人紺袖、正似石上花、雖假、一作令尙方爲之、未必能如此衣之華也、以爲石花廣袖、故坡回紋詩有亂點餘花唾碧衫之句、

金釵十二行

唐牛僧孺自誇服鐘乳甚得力、故後庭歌舞之妓頗多、白樂天以詩贈之曰、鐘乳三千兩、金釵十二行、而東坡寄惠廉公詩有鐘乳金釵人似玉之句、

莫惜金縷衣

唐杜秋娘、金陵女也、年十五爲浙西觀察使李錡妾、錡爲錡唱詞云、勸君莫惜金縷衣、勸君莫惜少年時、花開堪折直須折、莫待無花空折枝、後錡叛滅、秋娘籍入宮、有寵於暴陵、後爲漳王傅姆、王以罪廢、秋娘歸放鄉、事詳見杜牧之秋娘詩序云、

玉纖纖

唐杜牧之與張祜同飲、有屬意者、索骰子賭酒、牧之微吟曰、骰子邊邊裹手拈、無因得見玉纖纖、祜應聲曰、但知報道金釵落、髣髴還應露指尖、

傾城

漢武帝李夫人本以倡進、兄延年侍上、起舞歌曰、北方有佳人、絕世而獨立、一顧傾人城、再顧傾人國、寧不知傾城與傾國、佳人難再得、上召見之、實妙麗善舞、由是得幸、

墨池雪額

雲溪友議、唐崔涯、吳楚狂士、嘲妓李端端曰、獨把象牙梳插鬢、崑崙山上月初生、妓求更其句、乃曰、揚州

近日誰成差。一朶能行白牡丹。或戲之曰。李家娘子才出墨池。便登雪嶺。何一日黑白之不均耶。

腸温腸已斷

唐武宗疾篤。孟才人以箜篌見寵。因侍左右。上目之曰。吾當不諱。爾何爲哉。孟指笙囊泣曰。願以此就盡。上惻然憫之。孟復曰。妾嘗藝歌。願歌一曲以泄其恨。許之。才歌一聲。河滿子。氣咽立殞。上急令醫候之。曰。脈雖温。而腸已斷矣。故後人詩。有歌能空聞腸已斷。

温柔鄉

趙后外傳。飛燕女弟昭儀。名合德。成帝初幸之。謂其姑姊樊嫕曰。此號爲温柔鄉。吾老是鄉矣。不能效武帝求訪白雲鄉也。嫕賀曰。陛下眞得仙者也。

不如倚市門

史記貨殖傳。夫不如工。工不如商。刺繡不如倚市門。故韓文公詩倚市難巖揣、吹竽久混塵。而東坡亦有倚市無傾城之句。

人彘

高祖得戚姬。愛幸。生趙王如意。高帝崩。呂后囚戚夫人。髡鉗令舂。夫人歌曰。子爲王。母爲虜。終日舂薄暮。常與死爲伍。相離三千里。當誰使告汝。太后怒。召趙王誅之。斷戚夫人手足。去眼熏耳。飲瘖藥。使居廁城中。名曰人彘。

夢龍據胸

高祖薄姬、文帝母也。初魏豹內於魏宮。許負相之云。當生天子。豹聞許負言。心喜。因背漢。漢虜豹而薄姬內後宮。召幸之。姬曰。昨暮夢龍據妾胸上。曰。吾爲汝成之。遂幸有身。生文帝。

虢國夫人

虢國夫人不施粧粉。自有美豔。杜甫詩云。虢國夫人承主恩。平明上馬入宮門。卻嫌脂粉涴顏色。淡掃蛾眉朝至尊。

海棠花睡

唐明皇嘗召太眞妃。妃被酒新起。帝曰。此乃海棠花睡未足耳。故坡詩云。只恐夜深花睡去。高燒銀燭照紅粧。

白髮青裙

東坡謫惠州。嘗與客野步。因到野人家。見籬花開。扣門求觀。主人林氏媼出應。白髮青裙。少寡。獨居三十年矣。感嘆成詩云。標蔕紬枝出綠房。綠陰青子送春忙。涓涓泣露紫含笑。焰焰燒空紅佛桑。落日孤煙知客恨。短籬破屋爲誰香。主人白髮青裙袂。子美詩中黃四娘。

詩律武庫後集卷十二

曉達門

拄笏望西山

晉王徽之爲桓沖騎兵參軍。沖謂曰。卿在府日久。此當相料理。徽之初不酬答。高視。手板拄頰曰。西山朝來致有爽氣云。故東坡詩曰。朝來拄笏望西山。用此事也。

平生無長物

晉王忱見王恭所坐六尺簟。忱謂其有餘。因扣之。恭掇而與之。遂坐薦上。忱聞而大驚。恭曰。吾平生無長物。其人簡率如此。故坡詩送竹几與人云。平生長物撓天眞。此也。

支離其形

莊子。匠石見曲轅櫟樹曰。散木也。夫支離其形者。猶足以養其身。終其天年。況支離其德者乎。故坡詩有散木支離得自全之句。支離者。蓋言其假蹇無用之意也。

徐公通介

魏徐邈傳。或人問盧欽曰。徐公當武帝之時。人以爲通。自在涼州及還京師。人以爲介。何也。欽曰。往者。毛孝先在季珪等用事。貴淸遠之士。時變易車服以求名高。而徐公不改其常。故人以爲通。比來天下奢靡。

轉相效效，而徐雅尚自若，不與俗同，故前日之通，乃今日之介也。是則世人之無常，而徐公之有常也。故坡云，世俗自無常，徐公自逶迤。

眼前無俗物

東坡云，昔全紹獨居一室，前後種松竹，牕下列圖書，燒香嘿坐，語人曰，眼前無俗物所撓，雖病身亦安穩。又世說，嵇阮之徒，在竹林酣飲，王戎後至，阮曰，俗物已復來敗人意。故杜公漫成有眼邊無俗物、多病也身輕之句。

蛙鳴當鼓吹

南史，孔稚圭字德璋，不樂世務，居宅盛營山水，憑几獨酌，門庭之內，草茅不剪，中有蛙鳴，或問之曰，欲爲陳蕃乎。孔笑曰，我以此當兩部鼓吹，何必效蕃乎。王晏常鳴鼓吹候孔，聞羣蛙鳴，曰，殊聒人耳。孔曰，我聞鼓吹殆不及此，晏有慚色。故坡詩有亂蛙成兩部，又云，水底笙歌蛙兩部，用此事也。

鵩鷃均一適

莊子，窮髮之北有溟海者，天池也，有魚焉，其廣數千里，其名爲鯤，化而爲鳥，其名爲鵬，背若泰山，翼若垂天之雲，摶扶搖羊角而上者九萬里，絕雲氣而負青天，斥鷃笑之曰，彼且奚適也，我騰躍而上，不過數仞而下，翱翔蓬蒿之間，此亦飛之至也。故坡詩云，鷃疑鵬萬里，蚊笑夔一足。莊子，夔謂蚿曰，吾以一足跬踔而行，子無如矣，今子之使衆足，獨奈何。孫尺牘，九萬扶搖決起蓬艾，均爲一適。

造化小兒

唐蘇易簡云，杜審言好大言，臨終，宋之問（或云武平）等往候之，審曰，甚爲造化小兒相苦，僕在，久厭聲名，公等今死，固當慰，但恨不見替人爾。言迄遂終。故鄧鑑有造化與兒戲之句，借用此也。

幼輿折齒

晉謝鯤字幼輿，鄰家女高氏有美色，鯤挑之，女投梭折其兩齒，詩人爲之語曰，任達不已，幼輿折齒，鯤聞之，傲然長嘯曰，猶不廢我嘯歌。故坡詩有投梭每困東鄰女之句。

麻姑送酒

國史補，李泌以盧鼎自任，嘗對客曰，令家人酒掃，今夜洪崖先生來，又有人遣酒，偶客至，即曰，麻姑送酒來，可與君同飲。未畢，門者曰，某侍郎取樾子，泌命倒還，曾無愧色。故坡用其語作詩曰，麻姑過君急酒掃，鳥能歌舞花能言是也。

南面王樂

莊子之楚，道上見髑髏，擠以馬箠，因而問之，髑髏見夢曰，死則無君於上，憋臣於下，亦無四時之事，從然以天地爲春秋，雖南面王樂不能過也。莊子曰，吾使司命復子形，與子骨肉肌膚，反子父母妻子，子欲之乎。髑髏曰，吾安能棄南面王樂而復爲人間之勞役乎。故坡詩云，髑髏有餘樂，不博南面君，以此也。

頭脂足垢

南史，陰子春字幼文，頭脂垢汙，彌數年一洗，言每洗則失財敗事，在梁州，因洗足致敗。故杜子美贈兄弟歌言幅巾鬢垢不挂身，頭脂足垢何曾洗。

乞食歌姬院

西陽雜俎，裴休嘗披毳衲，於歌姬院持鉢乞食曰，不爲俗情所染，可以說法爲人。故坡謝元長老贈衲裙云，欲教乞食歌姬院，故與蠶眉舊衲衣。

陶潛乘籃輿

晉陶潛既不仕，乃放誕自若。太守王弘嘗要潛還州，問其所乘，答云，素有腳疾，向乘籃輿，亦足自反，乃令一門生二兒共輿至州。故坡有出遊無伴籃輿孤之句。

方外司馬

晉謝弈爲桓溫司馬，猶推布衣之舊，常在溫坐上，岸幘嘯詠，無異平日。溫每稱爲方外司馬。溫妻南康主亦呼爲狂司馬。

柳生左肘

莊子，支離叔與滑介叔觀於冥伯之丘，崑崙之墟，黃帝之所休，俄而柳生其左肘，故坡詩有左肘生楊觀楊花，又云燕坐柳生肘之句，皆自適之意。

我醉欲眠

晉陶潛嘗蓄素琴一張，絃徽不具，每朋酒之會，則撫而和之曰，但得琴中趣，何勞絃上聲。無貴賤，造之者，遇酒必設，潛若先醉，便語客曰，我醉欲眠，君且去矣，其興率如此。故坡和蔡鄧中邀遊西湖詩云，君不見拋官彭澤令，琴無絃，鍾有酒，醉欲眠時遣客休，蓋序其事也。

瓠落無所容

莊子，惠子謂莊子曰，魏王貽我大瓠之種，我樹之成而實五石，以盛水漿，其堅不能自舉，剖之以爲瓢，則瓠落無所容，非不呺然大也，吾謂其無用而掊之。莊子曰，今子有五石之瓠，何不虛以爲大樽而浮乎江湖，而憂其瓠落無所容，則夫子固拙於用大而猶有蓬之心也夫。

心無天遊

莊子云，室無空虛，則婦姑勃谿，心無天遊，則六鑿相攘。故坡詩有室空惟法喜、心定有天遊，維摩經言以法喜爲妻，故坡云。

漁童樵青

唐張志和有奴曰漁童，婢曰樵青，人或問其故，答曰，奴使捧釣收綸，廬中鼓枻，婢使蘇菓薪桂，竹裏煎茶。故後人有竹裏煎茶詩，客嘗而鄧鑑省詩云，已公如步訪，留客只煎茶，志和不仕，自稱煙波釣徒。

嚴陵瀨

漢嚴光字子陵，不仕，披羊裘釣澤中，隱居處號嚴陵瀨，故後人有詩云，嚴陵不是無知己，只喜灘頭把釣

竿是也。又范文正公有詩云：漢包六合網英豪，一箇靈禽悟羽毛。世祖功臣三十二，雲臺爭似釣臺高。

詩律武庫後集卷十三

感慨門

短髮不勝簪

晉張茂先謂其子曰：利名塹饌，宋遂山林之興。短髮搔白，渾不勝簪矣。故杜少陵詩曰：白頭搔更短，渾欲不勝簪。

日月不相饒

晉王獻之覽鏡顧見白髮，謂兒童曰：日月不相饒，村野之人，二毛俱搔矣。汝等何不汲汲爲學，寸陰過而不可復得也。故杜詩有日月不相饒之句。

過客逆旅

李太白桃花園序云：天地者，萬物之逆旅，光陰者，百歲之過客。而擬古詩又云：生者爲過客，死者爲歸人。天地一逆旅，同悲萬古塵。坡詩有一年如一夢，百歲眞過客之句。

太白配殘月

韓文公東方未明篇云：東方未明大星沒，獨有太白配殘月。蹉跎殘月勿相疑，同光共影須臾期。故東坡詩任歸中云：相看半作晨星沒，可憐太白配殘月，是也。

宋玉賦招魂

楚詞云：宋玉哀憐屈原忠而被斥，憂愁山澤，魂魄飛散，厥命將落，作招魂詞，以復其精神，延其壽命，外陳四方之惡，內崇楚國之美，以諷于懷王，冀其覺悟而還之也。其略云：帝告巫陽曰：有人在下，我欲帀之，魂魄飛散，汝筮與之。故坡謫海外，得歸詩曰：餘生欲老海南村，帝遣巫陽招我魂。杳杳天低鶴沒處，青山一髮是中原。

思舊因鄰笛

晉向秀作思舊賦，其序云：余少與嵇康呂安居止接近，其人並有不羈之才，其後各以事見法，今經其舊居，于時日薄虞淵，寒冰凄然，鄰人有吹笛者，發聲寥亮，追思曩日遊宴之好，感音而歎，故坡念舊詩云：鄰人吹笛不堪聞，此也。

丹塗一布衣

宋高祖裕既誅劉毅，諸葛長民謂所親曰：昔年隨彭越，前年殺韓信，禍其至矣。謀欲爲亂，猶豫未決。既而歎曰：貧賤常思富貴，富貴必履危機，今日欲爲丹塗一布衣，豈可得也。後果被誅。故劉禹錫題敬器圖詩云：秦國功成思稅駕，李斯事。宋臣名遂嘆危機。無因上蔡牽黃犬，願作丹塗一布衣。

杜牧來遲

唐杜牧之佐宣城幕，聞湖州多奇麗，往遊之，刺史崔君張水嬉使州人畢觀，令牧閱之，因見一女郎，聘之曰：吾不十年來守此郡，不來從所適，消牧果來守湖，女已適人三載生子矣，因賦詩云：自是尋春去較遲，不須惆悵怨芳時。狂風落盡深紅色，綠葉成陰子滿枝。故坡至湖州有應怪杜牧尋春遲之句，又有著歸應爲負花期，已是成陰結子時，用此事故也。

沈郎清瘦

南史：沈約字休文，嘗與徐勉書云：老病日侵，腰圍革帶，當應移孔，以手握臂，率計月小半分。故坡有沈郎清瘦不勝衣之句。又沈昭略嘗過王約，張目視之曰：汝王約耶，何乃肥而疑約曰：汝沈昭略耶，何乃瘦而狂。

雍門琴

桓譚新論曰：雍門周以琴見孟嘗君曰：臣切悲千秋萬歲後，墳墓生荊棘，狐兔穴其中，樵兒牧豎蹢躅而歌其上，行人見之悽愴曰：孟嘗君之尊貴，亦至於此乎。孟嘗君喟然嘆息，淚出承睫而未下。故張孟陽七哀詩有感彼雍門言，是也。

劉郎再來

唐劉夢得桃花詩引云：予正元二十一年爲尚書屯田員外郎，時玄都觀未有花本，是歲出牧連州，尋貶朗州司馬，居十年，召至京師，人人皆言有道士植仙桃滿觀，如爍晨霞，遂作看花君子詩云：紫陌紅塵拂面來，無人不道看花回。玄都觀裏桃千樹，盡是劉郎去後栽。蓋以誌一時之事爾。已而復左出牧，于今十

有四年，得爲主客郎中，重遊玆觀，藹然無復一存，唯兎葵燕麥動搖春風耳，因題二十八字以俟後遊。詩曰：百畝庭中半是苔，桃花淨盡菜花開，種桃道士歸何處，前度劉郎今又來。故坡賞花憶先朝侍宴有上苑天桃自作行、劉郎去後應回芳之句，用此也。

黃鵠歸故鄉

漢西域傳：元封中，烏孫王遣使獻馬，願尚主，武帝以江東王女細君爲公主以妻焉。公主至其國，自治宮室，居歲餘，再與昆莫會。昆莫、烏孫王也。昆莫年老，言語不通，公主悲愁，作歌曰：吾家嫁我天一方，遠托異國兮烏孫王，穹廬爲室兮旃爲牆，以肉爲食兮酪爲漿，居常遠思兮心內傷，願爲黃鵠兮歸故鄉。天子聞而憐之。故杜留花門詩，公主歌黃鵠，即是事也。

牛斗不神

韓退之作三星行云：我生之辰，月宿南斗，牛奮其角，箕張其口，牛不見服箱，斗不挹酒漿，箕獨有神靈，無時停簸揚。箕星好風。又云：三星各在天，什伍東西陳，嗟汝牛與斗，汝獨不能神，蓋韓公急言己之生直斗牛星，一生坎軻斥逐，實則不至而徒負其名，但如箕星之能簸揚其風聲也。坡詩：生時宿直斗牛箕，是也。

望洋而嘆

莊子秋水：河伯順流而行，至于北海，東面而視，不見水端，於是河伯始旋其面目，望洋向若而嘆曰：野語有之曰，聞道百仞以爲莫己若者，我之謂矣。坡詩：河伯方驚若。

憂患萬端

東坡云：昔蘇秦獨立西樓，俛仰身世，憂患萬端，思之一再，令人心折骨驚，故杜公獨立詩云：草露亦多澤，蛛絲仍未收，天機近人事，獨立萬端憂，是也。

擊唾壺

晉王敦嘗因醉後，慷慨悲吟，以鐵如意擊唾壺，歌魏太祖樂府云：老驥伏櫪，志在千里，烈士暮年，壯心不已。歌能唾壺皆缺，杜公和劉景文詩：莫因老驥思千里，醉後哀歌缺唾壺。

傾河注海

世說：人問顧長康哭桓宣武之狀，曰：鼻如廣莫長風，眼如懸河決溜，或曰：聲如震雷破山，淚如傾河注海。故杜公得舍弟消息詩云：骨肉思嘗重，漂泊難相遇，猶有淚成河，經天復東注。

不忘故物

韓詩外傳云：孔子出遊少原之野，有婦人哭甚哀，問之曰：向刈蓍薪，亡吾蓍簪，是以哀，非傷亡簪，不忘故也。老杜有人生感故物，慷慨有餘悲。

老牛舐犢

後漢曹操因事既殺楊修，一日見其父彪，操問曰：公何瘦之甚，對曰：愧無日磾先見之明，猶懷老牛舐犢之愛，操爲之改容。

望雲哭友

晉山濤傷嵇中散之亡，哭曰：白雲杳杳，我心悲傷，揮淚望雲，雲路阻長，故杜公聞高常侍適之亡，有致君丹檻折、哭友白雲長之句。

蒲柳之質

晉顧悅之與簡文帝同年，而髮早白，帝問其故，曰：松柏之姿，經霜猶茂，蒲柳之質，望秋先零，故坡有喬松百丈蒼髯、搔搔下笑柳與蒲之句。

人生如寄

法苑珠林載支遁在剡溪，謝安以書招之曰：人生如寄耳，終日戚戚，遲君來以晤言消之，而安之言蓋本魏文帝樂府云：人生如寄，多憂何爲，是也。坡詩：人生如寄何不樂。

姓名爲鬼錄

魏文帝與吳質書云：昔年疾疫，親故多罹其災，徐陳應劉，一時俱逝，觀其姓名，已爲鬼錄，故杜詩訪舊半爲鬼，驚呼熟中腸，而坡公哭正立有匆匆成鬼錄是也。

歲在龍蛇

漢鄭玄夢孔子告之曰：起起，今年歲在辰，明年歲在巳，既寤，以讖合之曰：辰爲龍，巳爲蛇，歲至龍蛇，賢人嗟，知命當終，未幾果亭，故坡哭孔長源詩：豈意日斜庚子後，忽驚歲在巳辰年。賈誼賦鵩云：單閼之歲，四月孟夏，庚子日斜，鵩入予舍云。

鬱然如魯靈光

文選王延壽靈光殿賦序云：靈光殿乃漢魯共王餘之所立也，遭漢中微，盜賊奔突，自西京未央建章之殿皆隳壞，而靈光巋然獨存，故孫尚書聞近日諸貴人皆逝，因云：某自遭農圖，不齒於諸公，造物乘除，獨爲後死，巋然如魯靈光也。

穀豹均死

莊子田開云：魯有單豹者，山居而水飲，不與民共利，行年七十，猶有嬰兒之色，不幸遇虎，爲虎所食，又有張毅者，高門懸薄，無不走也，行年四十，而有內熱之病，以死，夫豹養其內，而虎食其外，毅養其外，而病攻其內，此二子者，所養不同，而死則一，故坡詩有已知豹穀爲均死之句。

不過西州門

晉謝安甥羊曇，爲安所愛重，安死，曇輟樂彌年，行不由西州門。西州門外。嘗因大醉，扶路唱樂，不覺至西州門，左右白之，曇悲感不已，馬策扣扉，誦曹子建詩曰：生存華屋處，零落歸山丘，因慟哭而去，故坡日日出東門詩云：百年寓華屋，千載歸山丘，如何羊公子，不肯過西州，傷其不達也。

羈旅

杜詩：春草封歸恨，注引劉安招隱：王孫遊兮不歸，春草生兮淒淒，古詩：日暮途且遠，遊子悲故鄉，又云：人

生天地間。忽如過行客。郭規久客塞上云。故園桃李。想自成蹊。文選。悲莫悲兮生別離。登山臨水送將歸。

詩律武庫後集卷十四

感慨門

莊鳥思越

史記。陳軫云。莊鳥在楚爲執珪。有頃而病。楚王曰。鳥故越之鄙細人也。今在楚爲執珪。身富貴矣。而猶聞其越吟。亦思越爾。坡詩云。越吟知聽否。誰念病莊鳥。是也。

海變桑田

太平廣記。麻姑自言見東海三爲桑田。向到蓬萊。水又淺於往昔。豈將復還爲陵陸乎。王方平笑曰。聖人皆言海中行復揚塵也。坡看潮詩云。東海若知明主意。應教斥鹵變桑田。只此意也。

扣角而歌

春秋時。甯戚候齊桓公出。卽扣角而歌曰。南山粲粲。白石爛爛。生不逢堯與舜禪。短布單衣才至骭。從昏飯牛至夜半。長夜漫漫何時旦。桓公召之。用以爲相。坡詩。爲君扣牛角。一詠南山粲。此也。

麥秀之歌

宋世家。昔箕子朝周。過故殷墟。城郭毀壞。盡生禾黍。箕子傷之。欲哭則不可。爲其近婦人。乃作麥秀之歌云。麥秀漸漸兮。禾黍油油兮。彼狡童兮。謂紂也。不與我好兮。殷人聞之皆爲流涕。杜公行次古城店詩云。白

屋花開裏。孤城麥秀邊。亦傷之也。

幾居其半

列子。楊朱曰。百年、壽之大齊。得百年者。千無一焉。設有一者。孩提以逮昏老。幾居其半。夜眠之所弭。晝覺之所遊。又幾居其半。疾痛哀苦亡失憂懼。又居其半。故坡有百年三萬日、老病常居半之句。

膏火相煎

莊子人間世。山木自寇。膏火自煎也。桂可食。故伐之。漆可用。故割之。昔漢南齊死。有一老父來弔。哭甚哀。既而曰。嗟乎。薰以香自燒。膏以明自消。鵲生見天天年。非吾徒也。杜公遣興云。漆有用而割。膏以明自煎。蘭摧白露下。桂折秋風前。卽莊子言也。

紅顏一春樹

續仙傳。藍采和常歌於市。其略曰。踏踏歌。藍采和。世界能幾何。紅顏一春樹。流年一擲梭。古人混混去不返。今人紛紛來更多。朝騎鶴鳳到碧落。暮見桑田生白波。長景明暉在空際。金銀宮闕高嵯峨。故坡贈梁道人有未厭人間醉踏歌之句。

半死心

枚乘七發云。龍門之桐。高百尺而無枝。其根半死半生。冬則風雪之所激。故杜少陵詩有猶傷半死心之句。此也。

我覺情鍾

晉王衍嘗喪幼子。山簡弔之。衍悲不自勝。簡曰。孩抱中物何至爾耶。衍曰。聖人忘情。最下不及情。然則情之所鍾。正在我輩。簡聞其言。便爲之慟。故坡弔辨才師云。生死猶如臂屈伸。情鍾我輩一酸辛。用此事也。

桑榆無遠照

世說。退公在廬山。雖老講誦不輟。弟子或有惰者。公曰。桑榆之光。理無遠照。但願朝陽之暉。時與並光明耳。後人有桑榆無遠照之句。此也。

秋燕如客

漢張衡旅寓洛汭。生計無聊。有命駕之意。顧梁燕曰。秋風已至。想汝客興。斯難久留也。故杜詩有秋燕已如客之句。此也。

窮猿失木

淮南子云。猿顛蹶而失木。故晉謝靈運失木之猿。但知悲嘯耳。杜子美詩云。寒日經簷短。窮猿失木悲。用此事也。

捋伊之鬚

晉史桓伊傳。謝安功名蓋極。爲王國寶所毀。嫌隙遂成。一日。武帝宴羣臣。安侍坐。帝命伊撫箏。遂歌怨詩以明安之謗。詩曰。爲君既不易。爲臣良獨難。忠信事不顯。乃有見疑患。周旦佐成王。金縢功不刊。推心輔

王政二叔反流言。聲節慷慨。俯仰可觀。安泣下越席而將伊之鬢曰。使君於此不凡。武帝有愧色。故坡詩不辭歌詩勸公飲、坐無桓伊能撫箏。又有使君容我攬鬚不之句。

磬懼門

驪龍之珠

莊子。鄭寇篇。人有見宋王者。而得車十乘。以驕莊子。莊子曰。河上有家貧恃蒹葭而食。其子沒於淵而得千金之珠。其父謂其子曰。夫千金之珠。必在九重之淵。而驪龍頷下。子能得之者。必遭其睡也。使驪龍而寤。子尚奚微之有哉。今宋國之深。非直九重之淵也。宋王之猛。非直驪龍也。子能得車者。必遭其睡也。使宋王而寤。子爲齏粉矣。故杜詩有此時驪龍亦吐珠之句。

杞國天崩

列子。杞國有人憂天地崩墜。身無所寄。廢寢食。又有憂彼之憂者。往曉之曰。天積氣耳。無處無氣。若屈伸呼吸。終日在天中行止。奈何憂崩墜乎。又曰。奈地壞何。又曉之曰。地積塊耳。丘墓四墟。無處無塊。若躇步跐蹈。終日在地上行止。奈何憂其壞耶。其人遂釋然大喜。故孫仲益上江伯彥書云。手洗虞淵之日。力扶杞國之天。是也。淮南子。日薄虞淵。是謂黃昏。蓋日所入處也。狄仁傑盛取日虞淵。

見月而喘

世說。滿奮畏風。時在晉武帝坐。北牖下作琉璃屏風。實密而似疎。奮有寒色。帝笑之。奮答曰。臣猶吳牛。見月而喘。劉孝標注云。今之水牛多生江淮間。故謂之吳牛。南方多暑。而吳牛畏熱。故見月疑是日。所以喘也。故東坡有詩云。老牛疲耕作。見月亦要喘。此也。

睡觸屏風

前漢陳萬年之子咸。年十八。以萬年任爲郎。有異才。抗直數言事。譏刺近臣。一日。萬年病。召咸教戒於床下。語至夜半。咸睡。頭觸屏風。萬年大怒。欲杖之曰。乃公教戒汝。汝反睡不聽吾言。何也。咸扣頭謝曰。具聽所言。大率教咸諂耳。萬年乃不復言。故坡借用其事作詩云。令人熟睡觸屏風是也。又鄧鑑省題云。乃爲休諂語。無怪觸宵屏。

鼓角鳴地中

公孫瓚、當漢末攻破劉虞。盡有幽州之地。乃徙鎮莫州。號易京。以鐵爲門。積穀三百萬斛。希復攻戰。一旦袁紹大興兵來攻。瓚與其子續書云。袁氏之攻。壯若鬼神。梯衝舞吾樓上。鼓角鳴於地中。故坡送梁左藏赴莫州云。至今父老哀公孫。烝土爲城鐵作門。城中積穀三百萬。猛士如雲驍不戰。一朝鼓角鳴地中。帳下美人空掩面。

心膽破裂

唐郝廷玉、本李光弼之步將也。魚朝恩聞其善布陣。請觀之。廷玉申號令。鳴鼓角。部伍坐作進退若一。曰。此臨淮王之遺法也。王善御軍。賞罰功罰。每校旗。不如令者斬。由是人皆自效。而赴蹈馳突。心膽破裂。故坡詩云。中有李臨淮。號令肝膽裂。用此事也。

髀裏肉生

蜀志。劉備在荊州牧劉表坐上。起至廁。慨然流涕還坐。表問其故。曰。平常身不離鞍馬。髀肉皆消。今不復乘騎。髀裏肉生。日月若馳。老將至矣。而功業不建。是以悲耳。唐人有肉生髀裏使人悲之句。

千里井

蘇氏演義載。金陵記曰。南計吏止于傳舍。曉將就路。以馬殘草瀉于井中而去。謂無再過之期。不久復經此。飲于井。遂爲昔時剉草刺喉而死。故後人戒之曰。千里井不瀉剉。故杜公有長人千里井之句。蓋以此也。

橫被口語

漢楊惲與孫會宗書云。遭遇變故。橫被口語。又司馬遷答任少卿書亦云。僕以口語。遭遇此禍。故坡詩有君看永叔與元之。坎軻一生遭口語。是也。

人馬辟易

唐裴旻善射虎。一日。獵三十六頭。見一老人曰。此彪也。前有眞虎。將軍過之殆矣。旻怒馬赴之。果有一小虎。伏地而吼。旻馬辟易。弓矢墜地。故坡詩有睨虎野羊俱辟易之句。

肉瘦怯豺狼

漢末盜賊蠭起。州邑屠害。雖君子亦往往遭害。申屠蟠中條山。行潔法著。謂諸子曰。吾肉瘦。怯衆豺狼。蓋言兵戈之際。恐不能自全也。故杜公寄高使君有心微傍魚鳥、肉瘦怯豺狼之句。卽此也。

險劇褒斜

梁州記。萬古城泝漢而上七里有褒谷口。南口曰褒。北口曰斜。劇爲險峻。白樂天詩云。途窮平路險。舉足劇褒斜。故坡詩云。誤拋山林入朝市。平地咫尺千褒斜。取富貴必履危機之意也。

傳舍

漢平恩侯許伯入新第。蓋寬饒往賀之。酒酣。仰觀屋而嘆曰。美哉。然富貴無常。忽則易人。如此傳舍。所閱多矣。惟謹畏者爲能得之。君侯可不戒哉。

引錐刺舌

隋賀若弼父敦、臨刑呼弼謂曰。吾以言死。汝不可不思。因引錐刺弼之舌。誡以愼口。故坡答貢父詩有刺舌君今猶未戒之句。

詩律武庫後集卷十五

賢豪門

文武兼備

漢田延年爲河東守。行縣至平陽。召故吏五六十人親臨見。令有文者東。有武者西。閱數十人。次到尹翁歸。獨伏不肯起曰。翁歸文武兼備。唯所施設。故坡詩有翁歸備文武之句。

桓溫有客

晉謝安初見桓溫。溫甚喜。與言平生。談笑竟日。安既去。溫顧左右曰。頗常見我有此客否。故坡詩云。人間有此客。折簡呼不難。折簡事見司馬宣王攻王陵。陵敗。面縛水次。遙謂宣王曰。直折簡召我。我敢不至。何乃引軍來耶。曰。以君非折簡客耳。

緩急扣門

漢袁盎與洛陽劇孟善。安陵富人謂盎曰。劇孟博徒爾。何自通之。盎曰。孟雖博徒。然母死。客送喪車千餘乘。此亦有過人者。且緩急人所有。大一旦扣門。不以親疎爲解。不以存亡爲辭。天下所望。惟季心劇孟耳。公陽徒從數百騎。一旦緩急。寧足恃乎。故坡詩云。愛君如劇孟。扣門知緩急是也。

張公江海客

唐張鎬字從周。儀狀魁偉。有大志。起布衣。二年而至宰相。天下之人推之爲德。故杜公洗兵馬云。張公一生江海客。身長九尺鬚眉蒼。蓋美之也。東坡嘗言公用之則爲帝王師。不用則嚴谷一叟耳。亦美之也。

睢公八百里

晉毛濟傳。時王愷以帝舅奢豪。有牛名八百里。駿。濟請以錢千萬與牛對射而賭之。濟射一發破的。因據胡牀。叱左右速探牛心來。須臾而至。一割便去。故東坡寄公擇詩云。要當喚公八百里。豪氣一洗儒生酸之句。

豪氣不除

三國志陳登字元龍。先主嘗問許汜曰。君言元龍湖海之士。豪氣不除。寧有事耶。汜曰。昔過下邳見元龍。元龍無客主之意。自上大牀臥。使客臥下牀。先主曰。天下大亂。望君有救世之意。而君求田問舍。言無可采。如我。方欲臥百尺樓上。臥君於地。何但上下牀之間耶。故坡有好臥元龍百尺樓之句。

古人中求

魏志張邈傳劉備嘗曰。若元龍文武膽志。當求之於古人耳。又管王戎從弟衍。帝問戎曰。夷甫當時誰比。戎對曰。未見其比。當從古人中求耳。故杜公云。垂老遇君未愧晚。似君須向古人求。又陳傅良省題云。夢由今日實。事與古人求是也。

山澤臞仙

漢司馬相如字長卿。武帝好神仙之事。以謂列仙之儔。居山澤間。形容甚臞。此非武帝好仙之意也。乃作大人賦以諷之。故東坡贈李方叔詩有我相夫子非臞仙之句。

舌耕

洞冥記云。漢黃安讀書。執鞭荊畫地。以記其數。久。地成池。時人謂黃安舌耕。又後漢賈逵、口誦經文以教人。贈遺者積累盈倉。或謂賈逵幷力耕所得。誦經舌倦。世所謂舌耕也。故東坡詩有先生本舌耕之句。是也。

萬頃波

世說。郭林宗至汝南造袁奉高。車不停軌。鑾不綴轅。謂黃叔度乃彌日信宿而後去。人問其故。答曰。奉高之氣。雖清而易挹。至叔度則汪汪如萬頃波。澄之不清。攪之不濁。其深遠難測也。故坡哭詩云。欲過叔度留終日。未識魯山空此生。唐元德秀字紫芝。爲魯山令。眉宇清秀。人所願戴。

捫蝨而談

晉王猛字景略。隱于華山。懷佐世之志。桓溫入關。猛被褐詣之。面陳當世之事。捫蝨而談。旁若無人。溫察而異之。要與過江。竟不從而去。

河西三明

後漢安定皇甫威明、燉煌張然明、武威段紀明、並知名當世、位望顯達、爲一時良將帥也、京師稱爲涼州三明、故東坡詩有河西從古說一明之句、

一坐盡傾

司馬相如素與臨邛令王吉相善、臨邛富人卓王孫之屬相謂曰、令有貴客、爲具召之、并召令、令既至、客以百數、獨相如謝病不能往、令親自迎之、相如不得已而強往、一坐盡傾、

鄭公鄉

北海太守孔融、師事大儒鄭康成、因易其鄉曰鄭公鄉、蓋言昔太史廷尉吳公、蜀者鄧公、四皓黃公、皆稱公、是則公者、仁德之正號、不必三事大夫始稱公者也、

窮愁著書

史記、虞卿初不得意、乃著書、上採春秋、下觀近世、號揣摩政謀、凡八篇、以譏刺國家得失、太史公曰、使虞卿非窮愁、亦不能著書以自見於後世也、故坡寄王定國云、火急著書千古事、虞卿應未壓窮愁、卽此也、

濁世佳公子

史記言、趙平原君勝、翩翩濁世之佳公子也、故東坡詩云、豈惟濁世隱狂奴、時平亦出佳公子、借用也、

咄嗟而辦

晉石崇字季倫、爲客作豆粥、咄嗟便辦、嘗冬得韭齏、王愷每以不能及爲恨、乃密貨崇幄下問之、答曰、豆至難熟、預作熟末、客來但作白粥以投之、韭齏是擣韭根雜以麥苗爾、故坡公豆粥詩云、不見金谷咄嗟而辦石季倫是也、

德公上冢

龐德公、襄陽人也、司馬德操嘗造焉、值其渡沔上先人墓、德操徑入其室、呼德公妻子、使速作黍、徐元直向云、客當來就我與德公談、其妻子皆拜堂下、奔走供設食、須臾德公還、直入相就、不知何者爲客、故坡答任師中詩云、有如龐德公、往還爲與徐、妻子走堂下、主人竟誰與、又寒食答公擇詩云、寒食德公方上塚、歸來誰主復誰賓、皆舉實事也、

數百萬一鄉

宋劉毅於東府聚摴蒱、一擲數百萬、餘人並黑犢、五木久之曰、老兄試爲卿答、既而四子俱黑、其一子轉謂同坐曰、非不能盧也、黑也、不事此耳、裕惡之、因援躍未定、裕厲聲喝之、卽成盧、毅意殊不快、後桓玄反、聞毅起兵、或謂其無成、玄曰、毅家無儋石之儲、一擲百萬、何謂無成、故杜公今夕行云、掘地大叫呼五白、博徒也、相號不肯成梟盧、又云、劉毅從來布衣願、家無儋石輸百萬、

不辦袁彥道

晉袁耽字彥道、桓溫少時遊於博徒、資產俱盡、尚有所負、思自振之方、而莫知所出、欲求濟於耽、耽時居艱、欣然不辭、遂懷布帽隨溫、與債主戲、耽素有藝名、債主雖聞之、初不相識、曰、汝故當不辦作袁彥道耶、遂就局、十萬一擲、直上百萬、耽投馬絕叫、擲布帽曰、汝竟識袁彥道否、故坡詩有顏憶呼盧袁彥道之句、

龍章鳳姿

晉嵇康字叔夜、身長七尺八寸、美詞氣、有風儀、而土木形骸、龍章鳳姿、天質自然、美居貧、嘗與向秀共鍛於大樹之下以自給、時鍾會名位頗顯、聞而造焉、康不爲之禮、而鍛不輟、良久乃去、康曰、何所聞而來、何所見而去、會曰、聞所聞而來、見所見而去、遂恨焉、卒以此受鄙、東坡寄張公安道詩云、我公天與英雄表、龍章鳳姿照魚鳥、蓋言嵇康以美張公也、

老子猶龍

史記、老子傳、孔子適周、問禮於老子、老子曰、子所言者、其人與骨皆已朽矣、獨其言在耳、且君子得時則駕、不得時則蓬累而行、吾聞良賈深藏若虛、君子盛德、容貌若愚、去子之驕氣與多慾、態色與淫志、是皆無益於子之身、孔子去、謂弟子曰、鳥、吾知其能飛、魚、吾知其能遊、獸、吾知其能走、走者以網、遊者以綸、飛者以矰、至於龍、吾不知其乘風雲而上天、吾今日見老子、其猶龍耶、

魯國前男子

會稽典錄、嚴憲字孝章、有天下大名、孫策欲殺之、孔文舉致書於曹公使救之、未及而孝章死矣、初憲爲臺郎、路逢董子、容貌非常、惟而問焉、答曰、魯國孔融、憲異之、乃載歸結爲兄弟、東坡在羅浮、聞黃魯直遷黔南、范滂父九疑作詩寄張文潛云、遙知魯國眞男子、獨憶平生孺孝章、蓋言魯直與己也、孔融於曹公自稱魯國男子、故云、

才疎意廣

孔融傳云、文舉負其高氣、志在靖亂、而才疎意廣、卒無成功、故坡詩有才疎正類孔文舉、是也、

鼻息雷鳴

韓退之言、衡山道士忤韓瀚明與進士劉師服侯喜共聯石鼎句、聯畢、瀚明曰、此皆不足與語、吾別口矣、卽倚牆而睡、鼻息如雷鳴、二子皆失色、鄧鑑省題云、家僮渾未覺、鼻息尙雷鳴、借此用也、

齊麈逼人

謝安弱冠詣于瀾清談、良久乃去、瀾子修問曰、向客何如大人、瀾曰、此客神氣而來逼人、

聚松拜床下

漢馬援有疾、時梁松名位顯顯、往候之、獨拜牀下、人問之、援曰、我乃松父友、雖貴、何得失其序乎、坡詩云、定應床下拜梁松、

床下拜龐公

習鑿齒襄陽記云、昔諸葛孔明每至德公家、遂拜於床下、殊不令止、故東坡詩有床下拜龐鸞之句、

富貴取功名

唐李靖字藥師，姿貌魁秀，通書史，嘗謂所親曰：大丈夫遭遇，要當以功名取富貴，何至作章句儒，其勇略擅虎，每與論兵，輒歎曰：可與語孫吳者，非斯人而誰歟！故後人有詩云：丹墀當日語孫吳，誰歸白面韓擒虎。

怒髮衝冠

史記藺相如傳：相如持璧卻秦，倚柱立，怒髮上衝冠。全璧歸趙，故鄧鑑詩有取介衝冠髮之句。

白虹貫日

前漢鄒陽上梁孝王書云：荊軻慕燕丹之義，白虹貫日。故施逵詩云：文章筆下千堆錦，志氣天邊萬丈虹。

一言取宰相

前漢卓千秋傳：千秋無他材能，特以一言寤意，旬日取宰相封侯。故鄧鑑省題詩有云：一言能寤主，萬計覓封侯，借此用也。

古今之事，類彙而輯之者，繁簡不一，其間之至繁者，莫過于三通，涉獵者每苦其浩博，目不給給，且其中隱僻之事，不適于用，用或不易曉，他若書言白眉諸集，簡矣，簡固易讀也，而事在耳目之前，如布帛菽粟，日用不可少者，則又苦其缺焉而未備，乙未秋，偶于友人齋中得宋本呂東萊先生手編詩律武庫一書，心甚好之，攜歸展讀再三，其書酌乎繁簡之中，所集之事，皆適于用，世所易知，初無隱僻，而自天官地輿以至人事吉凶，下逮鳥獸蟲魚之類，其爲唫咏者所取資，而必不可已者，又莫不備具，東萊先生之集是書也，其眞大有裨于作詩者乎，謂之曰詩律武庫，有以也，余不敏，竊于翻讀之餘，不憚手錄，悉遵原本，略校其字畫，付之剞劂，以公諸當世君子，康熙乙未秋，東山後學鄭尙忠鏞傳氏跋。

計然萬物錄

撰人不詳

清 茆泮林輯

天

天者、陽也。規也。（文選觀光賦注。）

地

地者、陰也。矩也。（全上。）夫地有五土之宜。各有高下。（御覽三十六。）

日月

日者、寸也。月者、尺也。尺者、紀度而成數也。寸者、制萬物陰陽之短長也。（御覽卷三。玉海卷一。廣雅十月注引月者尺也二語。）

日

日者、火精也。火者、外景。主晝。居晝而爲明。明處照而有光。（御覽全上。初學記一引不重明字。）日者太陽之精。（書鈔日部。）日者、行天日一度。終而復始。如環無端。（御覽上。書鈔日部。終作周。環下有之字。文選勵志詩注引庾知環無有端六字。）

月

月、水精。內景。（內覽卷四。）月行疾。二十九日、三十日間一與日合。取日之度以爲月節。（全上。）月者、水之精。水者、內景。月主夜。居夜爲明。夜者、內也。（書鈔月部。）月居夜而爲明。主紀度而成數。（全上。）

三光

周髀云。冬至三光微。夏至三光盛。（御覽二十三。）

風雨

風爲天氣。雨爲地氣。風順時而行。雨應風而下。命曰。天氣下。地氣上。陰陽交通。萬物成矣。（御覽卷十。）

露

立夏九十一日立秋。涼風行。白露降。萬物始實。（書鈔露部。）

四時

德取象於春夏。刑取象於秋冬。（御覽二十二。初學記三。）

九田

請問九田隨世盛衰。有水旱貴賤。願聞其旨。計然曰。諸田各有名。其從一官起始以終九官。所以設諸田差高下。治進退也。假令一值錢百金。一值錢九百。此略可知從一畝至一畝。直是大貴之極也。（御覽二十八。）

五穀

五穀者。萬民之命。國之重寶。東方多麥稻。西方多麻。北方多菽。中央多禾。五土之宜。各有高下。高而陽者多豆。平而陰者多五穀。（初學記二十七。）東方多麥。南方多稷。西方多麻。北方多菽。中央多禾。五土之所宜也。（御覽八百三十八。）五穀者。萬民之命。國之重寶也。是故無道之君及無道之民皆不能積其盛有餘之時以待其衰不足也。（藝文類聚八十五。御覽之民作之。臣文選東京賦注引首二語。民作人。）

布

古者。庶人老盡而後衣絲。其餘則麻枲而已。故曰布衣。今富者綺繡羅紈。素綈冰錦也。（初學記二十七。）

綈

綈、細文。出齊。上價四二萬。中萬。下五千也。（御覽八百十五。初學記今上。）

羅

羅出齊郡。（藝文類聚八十五。）

紈素

白紈素出齊魯。（御覽八百十九。文選雪賦注。班婕妤怨歌行注。列子周穆王篇殷敬順釋文。）

綈

綈出河東。（御覽八百十六。）

錦

錦、大文。出陳留。（御覽八百十五。）

白素

白素出三輔，匹八百。御覽八百十四，藝文類聚八十五。

餅

餅出三輔。御覽八百六十。

醬

醬出東海，上價斤二百，中百，下三十也。奉紗曾部。

玉

玉英出盧田。御覽八百五，文選西都賦注，甘泉賦注，七命注，運命論注。

鉛粉

黑鉛之錯，化成黃丹，丹再化之，成水粉。御覽八百十二。

墨

墨出三輔，上價石百六十，中三十，下十。御覽六百五十五，奉紗墨部。

兎毫

兎毫出元菟樂浪。御覽九百七。

狐皮

狐皮出天水。御覽九百九。

白蜜

白蜜出隴西、天水。御覽八百五七。

犀角

犀角出南郡，上價八千，中三千，下一千。御覽八百九十。

虎魚

虎魚出東海。御覽九百三十八。

螺蛸

螺蛸出三輔，上價三百。御覽九百四十六。

松脂

松脂出隴西，如膠者善。御覽九百五十三。

柏脂

柏脂出三輔，上價七十，中三十，下十。御覽九百五十四。

蜀椒

蜀椒出武都，赤色者善。藝文類聚八十九，齊民要術四。

秦椒

秦椒出隴西、天水，細者善。御覽類聚單，全上。齊民要術四。

皂莢

皂莢出三輔，上價一枚一錢。御覽九百六十。

栗

栗出三輔。御覽九百六十四。

槐蕊

槐蕊出漢中郡。御覽九百七十三。

蕪荑

蕪荑出地赤心者善。藝文類聚八十八，案地字上疑有脫字。

桑

桑葉出三輔。御覽九百五十五，事類賦注二十五。

大棗

大棗出漢中、三輔、關出河東、宏農，白者善。御覽九百八十三。

白芷

白芷出齊郡，以春取，黃澤者善也。全上。

杜若

杜若出南郡、漢中，大者善。全上，藝文類聚八十一。

石流黃

石流黃出漢中。御覽九百八十七。

石膽

石膽出隴西、羌道。全上。

赤石脂

赤石脂出河東，色赤者善。全上。

凝水石

凝水石出河東，色澤者善。全上。

石鐘乳

石鐘乳出武都，黃白者善。全上。

礬石

礬石出漢中，色白者善。全上。

禹餘糧

禹餘糧出河東。御覽九百八十八。

消石

消石出隴道。全上。

滑石

滑石滑者善。全上。

礬石

礬石出武都。全上。

空青

空青出巴郡。御覽全上。文類聚八十一。藝

白青

白青出巴郡。御覽全上。白青出新淦。青色者善。藝文類聚八十一。

曾青

曾青出宏農、豫章。類聚全上。

盧青 本草經名扁青。無盧青。

盧青出宏農、豫章。御覽九百八十八。

扁青

扁青出宏農、豫章。太觀本草。

石赭

石赭出齊郡。赤色者善。蜀赭出蜀郡。御覽全上。

青堊

青堊出三輔。全上。

龍骨

龍骨出河東。全上。

茯苓

茯苓出嵩高、三輔。御覽九百七十七。

卷柏

卷柏出三輔。全上。

厚朴

厚朴出宏農。全上。

當歸

當歸出隴西。無苦者善。全上。

細辛

細辛出華陰。色白者善。全上。

續斷

續斷出三輔。全上。

藷蕷

藷蕷出三輔。白色者善。全上。

附子

附子出蜀武都。中白色者善。御覽九百九十七。

烏頭

烏頭出三輔。中白者善。全上。

提母

提母出三輔。黃白者善。全上。

雷丸

雷丸出漢中。色白者善。全上。

藜蘆

藜蘆出河東。黃者善。全上。

芎藭

芎藭生治無枯者善。全上。吳普本草。芎藭生胡無桃山陰。治無枯或胡無桃之腫。

芍藥

芍藥出三輔。全上。

野丈人

野丈人出洛陽。全上。

人參

人參出上黨。狀如人者善。御覽九百九十一。

元參

元參出三輔。青色者善。全上。

沙

白沙參出洛陽。白者善。全上。

紫參

紫參出三輔，赤青色者善，上。

茱萸

茱萸出三輔，上。

山茱萸

山茱萸出三輔，上。

黃連

黃連出蜀郡，黃肥堅者善，上。

防已

防已出漢中、洵陽，上。

閼茄

閼茄出武都，黃色者善，上。

光華

光華出三輔，御覽九百十二

黃芩

黃芩出三輔，色黃者善，上。

蜀漆

蜀漆出蜀郡，上。

防風

防風出三輔，白者善，上。

石解

石解出六安，上。

半夏

半夏出三輔，色白者善，上。

射干

射干根如安足，今上天觀本草引根作狀如下作三空白安足作安定疑是狀如蠶尾出安定

蓯草

蓯草出三輔，上。

牡丹

牡丹出漢中、河內，赤色者亦善，上。

紫威

紫威出三輔，上。

敗醬

敗醬出三輔，上。

石龍芮

石龍芮出三輔，上。

雲實

雲實出三輔，上。

款冬花

款冬花出三輔，藝文類聚八十一

桔梗

桔梗出河東、洛陽，御覽九百十三

巴豆

巴豆出巴郡，上。

莽草

莽草出三輔，青色者善，上。

狼牙

狼牙出三輔，色白者善。

麻黃

麻黃出漢中、三輔，上。

龍芮

龍芮出三輔，色黃者善，上。

黃環

黃環出魏郡，黃色者善，上。

石芸

石芸出三輔，上。

甘遂

甘遂出三輔，上。

馬刀

馬刀出河東，上。

蔚薰

霸薰出霸陵。御覽九百九十四。

楚薰

楚薰出洛陽。全上。

楚蘅

楚蘅出楚國。全上。

秦蘅

秦蘅出於隴西、天水。文選風賦注。

蒨

蒨根出北地。赤色者善。御覽九百九十六。

水萍

水萍出三輔。色青者善。御覽九千二十七。初

朮

朮出三輔、黃白色者善。藝文類聚八十一。

范子計然叙

意林云。范子十三卷。並是陰陽歷數也。

計然者。葵邱濮上人。姓辛。名文子。其先、晉國公子也。爲人有內無外。形狀似不及人。少而明學陰陽。見微而知著。其行浩浩。其志汎汎。不肯自顯。諸侯陰取所利者七國。天下莫知。故稱曰計然。時遨遊海澤。號曰漁父。范蠡請見越王。計然曰。越王爲人鳥喙（按當作鳥喙。）不可同利也。馬總意林卷一。疑與容齋題跋所引亦微有不同。惟跋語云。馬總意林本。卷數字句。其錄及他三事。此當是錄予故篇。其文錄於卷首。只載

范子計然補遺

掩曰別白黑。雖時時一中。猶不知天道。論陰陽有時誤中耳。意林卷一。

范子問何用九宮。計然曰。陰陽之道。非獨於一物也。聖人之變。如水隨形。形平則平。形險則險。全上。

范子計然跋

洪　邁撰

漢書貨殖傳。越王句踐困於會稽之上。乃用范蠡計然。遂報強吳。孟康注曰。姓計名然。越臣也。蔡謨曰。計然者。范蠡所著書篇名耳。非人也。謂之計然者。所計而然也。羣書所稱句踐之賢佐。種、蠡爲首。豈復開有姓計名然者乎。若有此人。越但用半策。便以致霸。是功重於范蠡。而書籍不見其名。史遷不述其傳乎。顏師古曰。蔡說謬矣。古今人表。計然列在第四等。一名計研。班固賓戲。研桑心計於無垠。卽謂此耳。計然者。濮上人也。嘗南遊越。范蠡卑身事之。其書則有萬物錄。事見皇覽。及晉中經簿。又吳越春秋及越絕書並作計倪。此作倪研及然。聲皆相近。實一人耳。何云書籍不見哉。予按唐貞元中馬總意林一書。抄類諸子百餘家。有范子十二卷。云計然者。葵邱濮上人。姓辛。字文子。其先晉國之公子也。爲人有內而無外。狀貌似不及人。少而明學陰陽。見微知著。其志沈沈。不肯自顯。天下莫知。故稱曰計然。時遨遊海澤。號曰漁父。范蠡請見越王。計然曰。越王爲人鳥喙。不可與同利也。據此。則姓名出處。皎然可見。裴駰注史記。亦知引范子。北史崔大圓云。留侯追蹤於松子。陶朱成術於辛文。正用此事。曹子建表引文子。李善注以爲計然。師古蓋未能盡也。而文子十二卷。李暹注。其序以爲范子所稱計然。但其書一切以老子爲宗。略無與范蠡謀議之事。意林所編文子。正與此同。所謂范子。乃別是一書。亦十二卷。馬總只載其敍計然及他三事。云餘並陰陽歷數。故不取。則與文子了不同。李暹之說誤也。唐藝文志。

計然、晉三公子。姓辛名文。稱曰計然。漢書古今人表。一號計研。研卽計然之合聲。葵邱濮上人。史記索隱說與范蠡卑身事之。御覽九百二十四引范子云。請受道藏於石室。刑白隱而盟焉。蓋謂此也。其書則有萬物錄。著五方所出皆通之。說見史記正義。王伯厚玉海五十八引之。唐志有范子計然十五卷。范蠡問。計然答。今全書久佚。惟御覽所引九田隨時廢衰條。與唐志說合。竊疑二人生春秋末。所述地名。不應皆用漢志。則其書定爲後人僞托無疑。但史正義云。事見皇覽及晉中經簿。故自齊民要術、北堂書鈔、藝文類聚、初學記、御覽、文選注、並皆徵引。是亦漢魏來斷缺遺籍也。茲不仍唐志舊名。而以萬物錄名抑以爲儒生博物之一助云爾。道光七年六月二十六日。時患暑眩力解。起而錄此。高郵茆汀林自識。

范子計然十五卷。注云。范蠡問。計然答。列於農家。其是矣。而今不存。

雞肋

趙崇絪撰

雞肋

余嗜書如蒲中之蠹魚，讀書如瀛莫之護畫，性根弗靈，無強記能，竊一編於几硯間，隨筆錄之，久而成卷，以類抄綮，其可去者十一，亦有可觀者焉，別爲一卷，名曰雞肋，古汴趙崇絪元素云。

從理人口目有重瞳之異

漢周亞夫從理入口，竟以餓死。南史有水軍都督褚羅，面甚尖危，從理入口，竟保衣食而終。舜目重瞳，項羽亦重瞳子而死坡下。隋魚供羅目有重瞳，爲煬帝所忌，斬東都市。

羊侃勇力

南史羊侃，膂力絕人，所用弓至二十石，馬上用六石弓，嘗於堯州堯廟，蹋壁直上至五尋，橫行得七跡，泗橋有數石人，長八尺，大十圍，侃執以相擊，悉皆破碎。少時仕魏爲郎，以力聞，魏帝嘗謂曰，郎官謂卿爲武豈羊質虎皮乎，試作武狀，侃因伏以手扶殿，沒指，後歸梁，高祖幸樂游苑，侃預宴，時少府奏新造兩刃矟成，長二丈四尺，圍一尺三寸，帝令賜侃，試之，執矟上馬，左右擊刺，特盡其妙，觀者登樹，帝曰，此樹必爲侍中折矣，俄而果折，因號矟爲折樹矟，侃性豪侈，姬妾列侍，僕人張淨琬腰圍一尺六寸，能掌上舞，又有孫荆玉能反腰帖地，銜得席上玉盞。

肉飛僊

北史沈光，仕隋，太子勇引署學士，驍捷跳弛，禪定寺中幡竿高十餘丈，適值繩絕，非人力所能及，光因取索，冒衝拍竿而上，直至龍頭，繫繩畢，手足皆放，透空而下，以掌拓地，倒行十餘步，觀者咨異，時人號爲肉飛僊。

盧詧惡見婦人

南史，梁王盧詧，尤惡見婦人，相去數步，遙聞其臭，經御婦人之衣，不復更著。

劉邕嗜瘡痂

南史劉邕，嗣南康郡公，性嗜瘡痂，以爲味似鰒魚，嘗詣孟靈休，炙瘡痂云，性之所嗜，靈休瘡痂未落者，悉披取以餉邕，邕既去，靈休與何勗書曰，劉邕向見噉，遂舉體流血，南康國吏二百許人，不問有罪無罪，遞互興撻，瘡痂常以給饋。

到彥之初檐蓋

南史，到彥之初以檐蓋自給，後以功至南豫州刺史，封建昌縣公。

婦人有鬚

唐李光弼母有鬚數十，長五尺許，封韓國太夫人，二子，光弼封臨淮郡王，光進封武威郡王，皆爲名將，死葬長安南原，將相葬祭，凡四十四輀。

男子乳生湩

後漢李善，本南陽李元喜頭，元家疫疫相繼死，惟有孤兒續，始生數旬，諸奴婢欲殺續分財，善潛負續逃，親自哺養，乳爲生湩。唐元德秀兄子撮褓喪親，無資得乳媼，乃自乳之，數日湩流，能食乃止。

累世有列傳

晉呂虔有佩刀，工相之，以爲必登三公，可服此刀，以興王庠，庠臨薨，以刀授弟覽曰，汝後必興，足稱此刀，覽後奕世多賢才，覽孫導，至十一世孫褒，歷兩晉、宋、齊、梁、陳，後周，凡七十餘人，皆有列傳，如羲之、獻之、徽之、弘、僧達、曇首、僧綽、僧虔、儉，皆有孫裔，此史傳所無也，若河東裴十代有傳，非一祖流傳，又晉謝氏及南史江氏，亦數代有傳，皆不及也。

千里駒

漢劉德　魏曹休　晉傅咸　劉曜　符朗
宋張敷　梁蕭暎　王規　劉杳　王茂
任昉　齊丘仲孚　袁昂　北魏李孝伯
袁粲　北齊馮翊　王潤　崔昂　元文遙
後周杜杲　隋張乾威　唐李嶠　成王千里

知囊

史記秦傳里子號□□，漢鼂錯以辯號□□，東漢魯匡，王莽時，爲羲和，有權數，號□□，晉宣帝舉兵廢曹

爽、桓範出赴爽、宣帝曰、□□往矣、　杜預號□□、

八達

魏曹爽傳、李勝明帝時人曰勝常有四銅□□、各有主名、　諸葛誕八人、號□□、皆光逸與胡母輔之、謝鯤、畢卓等八人、裸袒酣飲、謂□□、皆宣帝兄弟八人、俱以達爲字、時號□□、

萬石君

漢石奮號□□□、馮揚宣帝時爲弘農太守、八子皆二千石、號□□□、東漢秦彭與羣從同時爲二千石者五人、三輔號□□秦氏、唐張文瓘、高宗時爲侍中、四子皆至三品、人謂之萬石張家、又西漢嚴延年、兄弟五人、皆至大官、東海號其母曰萬石嚴嫗、

佩六印

蘇秦□□國相□、漢五利將軍□□□、謂五利、天士、地士、大通、天道五將軍、樂通侯、凡六印、　戰國犀首亦佩五國相印、唐王忠嗣爲河西隴右節度使、權朔方河東節度使、佩四將印、

噀酒救火

後漢樂巴□□□成都□、郭憲□□□齊國□、皆佛圖澄□□□幽州□、

水鏡

蜀龐德公以司馬德操爲□□、皆衛瓘奇樂廣曰、此人之□□、北史蔡大寶見柳莊嘆曰、襄陽□□、復在於茲、

撲鏡

魏夏侯惇爲流矢傷左目、每照鏡悲怒、輒□□於地、蜀張裕曉相術、每舉鏡、自知刑死、未嘗不□□於地、吳孫策殺于吉、後被創方差、引鏡自照、見吉在鏡中、因□□大叫、創裂而死、

倒用印

唐朱泚僞迎天子、段秀實□□司農□以追其兵、五代劉皇后遣人殺郭崇韜、李嵩□□都統□、以定人心、

大人跡

史記、始皇時、有□□見臨洮、脚□六尺、　漢武帝求神僊、公孫卿至東萊、言見□□長數丈、□甚大、魏咸熙二年、□□見襄武縣、□長三尺二寸、唐則天長安元年、司刑縣因僞作□□□五尺、改元大足、

猨臂善射

漢李廣　吳太史慈　前趙劉淵

垂手下膝

蜀先主　晉武帝　後周太祖　陳武帝宣帝　前趙劉曜　秦苻堅　後秦姚萇　南燕慕容垂　五代南漢劉龑　蜀王衍　南史陳柳皇后、昔□□□□、又北魏李祖昇、南史宋王元初、隋劉元進、手垂過膝、皆兩劉毅、

膝、皆具眼孔、

口吃人

韓非　司馬相如　揚雄　馬昌　魯恭王　魏明帝　鄧艾　不孔頭　後周虞柔　鄭偉　陷虛堅、唐李固言　南唐孫魯

古人嗜好

文王嗜菖蒲、　武王嗜鮑魚、　吳王僚嗜魚炙、　屈到嗜芰、　竹哲嗜羊羹、　公儀休嗜魚、　王莽嗜鹿魚、　王石軍嗜牛心、　宋明帝嗜蜜漬鯉鱗、　齊宣帝嗜起麩餅鴨臛、　高帝嗜肉脯、　陳後主嗜鵝肉、　齊蕭穎胄嗜白肉、　晉至三斗、　後魏辛紹先嗜羊肝、唐陸鴻漸嗜茶、　魏明帝好槌鑿聲、

夢筆

江淹□五色□、　王珣□人與大□如椽、　紀少瑜嘗□陸倕以一束青樓□授之、　唐李嶠□人遺之雙□、　李白□□牛花、

軍中有女子

梁湘東王嘗出軍、有人將婦從者、王曰才愧李陵、未能先誅女子、將非孫武、遂欲驅戰婦人、徐信僞爲諮議參軍、幼聰朗、應聲曰、項籍壯士、猶有虞兮之愛、紀信成功、亦資姬人之力、北魏太武令古弼征馮弘、高麗救軍至、弘令婦人被甲居中、其精卒及高麗陳兵於外、遂東奔高麗、唐薛弘惠李光顏忠力、思有以抗衡之、乃飾名姝遣光顏、光顏大合將校、置酒、使者引侍姝至、秀曼都雅、一軍驚視、光顏徐曰、我去室家久、以爲公愛、誠無以報德、然將士皆棄妻子、蹈白刃、柰何獨以女色爲樂、厚賂使者遣之、將卒感激、王智興破姚海、獲美妾三人、智興曰、軍中有女子、安得不敗、即斬以徇、　陪文帝以韋孝寬爲元帥、擊尉遲迥、孝寬有疾、每臥帳中、遣婦人傳教命、　唐柴紹吐谷渾党項寇邊、敕紹討之、虜據高射紹軍、紹安坐遣人彈琵琶、使二女舞、虜疑之、休射觀紹、伺其懈、以精騎衝擊、虜大潰敗、

古人酒量

漢于定國爲廷尉、食酒至數石不亂、冬月治請讞、飲酒益精明、　鄭康成飲酒一斛、盧植能飲一石、　晉周顗飲一石、　劉伶一石五斗解酲、　前燕皇甫眞飲石餘不亂、　後魏劉藻一石不亂、　南齊沈文季飲至五斗、妻王錫女飲酒亦至三斗、對飲竟日、而視事不廢、　鄧元起飲至一斛不亂、　北史柳謇之飲一石不亂、　陳後主與子弟日飲一石、　孔珪飲酒七八斗、

漢兩張禹

前漢張禹、字子文、成帝時爲丞相、封安昌侯、後漢張禹、字伯達、和帝時、爲太傅、安帝時、以定策功、封安鄉侯、

晉兩劉毅

一字仲雄、公正峭直、武帝時、爲尚書左僕射、一字希樂、與劉裕起義兵討桓玄、爲豫州刺史、

唐兩李光進

其先皆幕部人，皆爲名將，建節鉞，一乃光弼之弟，一乃光顏之兄。

玉環

明皇雜錄，唐睿宗所御琵琶曰□□，楊貴妃小名曰□□。

玉櫻

李賀爲白□□記集僊傳，王母所居龜臺有□□十二，又道家以兩肩爲□□，故坡詩凍合□□寒起粟。

光搖銀海眩生花。

銀海

道家以目爲□□，乾脾子裏釣大寶，有□□，受一斗，飲器也。

白烏

陸機詩疏，爲謂之□□，又小正圓蚓謂之□□。

乡駒

爾雅云，駒、小馬也，又小正謂蝦蟆□□，古今注謂黑鯉爲□□。

夜光

鄒陽傳，□□之璧，古今注，螢火一名□□，淮南子，月名□□。

司花女

南部煙花記，煬帝令袁寶兒持花，號□□□，續僊傳，鶴林寺杜鵑花開，有紅裳女子遊花下，謂殷七七曰，妾久司此花，今爲道者開之。

繞梁

列子，韓娥歌音□□，樂聲□□，樂器也，與箜篌相似，宋武帝大明中沈懷遠爲之，懷遠亡，其器亦絕矣，又楚世子琴名□□。

莫難

古今注，□□珠色黃，將東夷，鄒中記，扇之奇巧者名□□。

小蠻

白樂天詩，楊柳□□腰，卽白公侍兒也，若晚春酒熟，尋夢得云，還攜□□去，試覓老劉看，卽酒榼也。

忽雷

洽聞記，鰐魚一名□□，樂府雜錄，文宗朝，內庫琵琶號大□□，小□□。

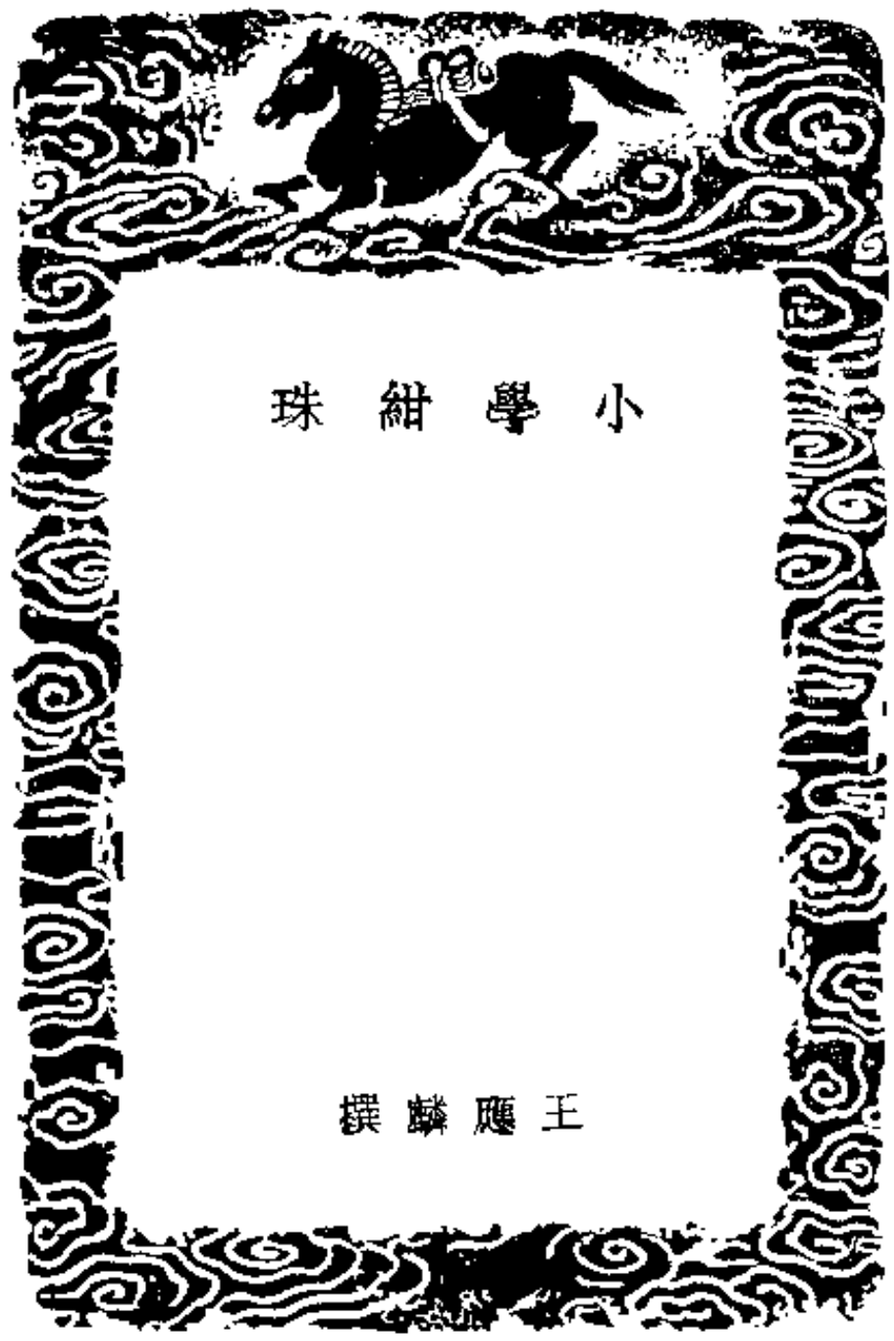

小學紺珠序

唐張燕公患多讀少記得紺碧大珠一顆握以自照則平生所讀所記了了不忘故後人摘書小疋奇事名紺珠集浚儀王公厚齋先生應麟長回六歲以進士中宏博科仕與蘇長公端明翰長尚書同而德業文學亦似之守歙嘗過回家談論彌日其該洽今無復有斯人矣公歿後數載始得見所著小學紺珠謂八歲入學者當讀回謂如初學記雖回七十四將十倍初學之年亦盍時閱之厚齋此書過於張燕公之所照者也豈但始就外傅者宜寶之哉因具始末於其端云大德庚子紫陽晚學方回序

故宋內翰尚書深寧王公應麟以博物洽聞伏一世蓋自經史傳記諸子百家浮屠老氏之書以至當代典章之因革食貨之源流衣冠之譜系羣公先正之嘉言善行家乘野史之各見殊聞莫不徧覽而周知之其文贍富雅馴尤宜爲誥在兩制時每一篇出士爭傳誦予生雖晚猶及從東南諸大老遊前一輩所不論自公同儕言之學問文章固皆予所師資然求其書無不讀問無不知知公者實鮮或曰學無以博爲也是將濁心不知聖賢教人正欲使之由是而反約謂絕學捐書可坐進于道者此老莊所以爲虛無吾法無是也夫子蓋焉不學蠻徵而一骨一矢且知其所從來至語門弟子學詩亦欲其多識於鳥獸草木之名若之何矜口不經之書以自文其寡陋哉公平生著書至多悉未流布獨見小學紺珠一編財十餘卷而天地萬物之名數備在名書之義蓋取張燕公所玩以啓遺忘者夫公亦何學於斯特以幸初學之士耳公之子邑世寶其遺書欲廣傳之以成公志俾張君仲友來屬予爲之序昔公之父吏部公與先大父光祿府君同第嘉定癸未進士公又與老父數同班著且嘗聯事鈐曹事分之後不並他人僅緣通家子弟故獲挂名篇端以自託於永久豈非甚幸用敢冒不韙而不辭嗟夫公之嘉木拱矣江左風流日以向盡四方學者皆知師尊吾黨之士固當以甘棠事之毋曰是特凡將急就之倫非大學者所當務云大德辛丑陵陽牟應龍謹序

古者蒙養豫教罔不在初六年教之數與方名八歲學六甲五方書計之事九年教之數日十年請肄簡諒循循有序經是有名數之學陶冶節所以錄聖賢彝輔也君子恥一物不知識五穀不分七稷之對以爲洽聞束帛之誤謂之寡學其可不素習乎乃采掇載籍擬鏹帶書始於三才終於萬物經以歷代緯以庶事分別部居用訓童幼夫小學者大學之基也見末知本因略致詳歸數以貫之倫類以通之博不雜約不陋可謂善學也已淺儀王應麟伯厚父自序

小學紺珠卷之一

宋　淺儀王應麟　甫
明　海虞毛晉　訂

天道類

兩儀

天　地○易繫辭易有太極是生兩儀正義云太極謂天地未分之前元氣混而爲一老子云道生一是也混元既分即有天地老子兩儀立焉此以陰陽爲兩儀易本義云兩儀者始爲一畫以分陰陽

三才　又曰三極　三綱

天　地　人○易繫辭易之爲書也廣大悉備有大道焉有人道焉有地道焉兼三才而兩之故六爲爻曰柔與剛立人之道曰仁與義兼三才而兩之故易六畫而成卦繫辭六爻之動三極之道也注三極三才也上兼二陰陽柔剛仁義爲極一極之道二才極平之理　太玄經三極同科　三綱人之紀

四大

道大　天大　地大　王亦大○老子域中有四大而王居一焉

太易　太初　太始　太素

太易未見氣　太初氣之始　太始形之始　太素質之始○列子

三無私

天無私覆　地無私載　日月無私照○禮記孔子閒居奉三無私以勞天下

九天

中央鈞天　東方蒼天一說昊　東北變天　北方玄天　西北幽天　西方昊天一說成　呂氏春秋　淮志注洛　西南朱天

南方炎天一說赤　東南陽天○淮南子天有九野　廣雅九天東方皓天南方赤天西方成天餘同　淡書郊祀志注東北曼天　留推春官注入夏爲昊天秋爲旻天冬爲上天　離騷經指九天以爲正　周禮硫氏書說云天有五號尊而君之則曰皇天元穹蒼天則稱昊天仁覆憐下則稱旻天自上鑒下則稱上天據下則稱皇天　中天竅天從天及天時天廓天減天沈天成天　太玄九天皆玄首爲大名八十一首周九天

五天帝

青帝靈威仰　赤帝赤熛怒　黃帝含樞紐　白帝白招拒　黑帝汁光紀○周禮小宗伯兆五帝於四郊注天宗伯祀昊天上帝注以爲天皇大帝者北辰耀魄寶也六天之說出於緯書　虞駕魔　外黃鄭玄說

七政又曰七曜

日　月　五星○考靈曜在璣衡上衡以齊七政七者運行於天有遲有速有順有逆猶人君之有政事也　後漢書志日月五緯各有終原而七元生焉　史記曆書云七正

天地人四時○尚書大傳

三光又曰三辰

日　月　星○漢書注　史記天官書三光者陰陽之精　後漢書曰三精　揚雄校獵賦曰三靈　舊說注日月星爲三辰周禮掌三辰之法云日月星辰　左傳三辰旂旟昭其明也注云日月星　國語帝嚳能序三辰以固民注日月星

大火　伐　北辰○禮記鄉飲酒義記之以日月星之以三光注

三辰

日　月　斗○漢書三統曆譜三辰之合於三統也日合於人統月合於地統斗合於人統

兩曜又曰二紀

月闇　月陰　月晦　月朔○漢書五紀二紀五緯注二紀日月　日行週一日行一度一歲一周天月行遲一日行天十二度十九分度之七計二十九日過半已行天一周　博物志時二曜

六宗

四時祭法　寒暑坎壇　日王宮孔穎郊宮　月夜明　星幽宗　水旱雩○書舜典遍于六宗孔氏傳孔穎達王肅同鄭氏取其說

命　風師　雨師○鄭玄說後魏高閭曰隨者不同凡十一家

五紀

歲　日　月　星辰　曆數○齊洪範協用五紀注讀者序四時也月者定晦朔也日者正圭度也星經星緯星也辰日月所會十二次也曆數者步占之法所以紀歲日月星辰也

五星又曰五緯

歲　東方仁　木　春　熒惑南方禮　火　夏　太白西方義　金　秋　辰北方知　水　冬　塡中央信　土　季○緯星五行之精五星合於五行

二十八宿史記曰二十八舍

角　亢　氐　房　心　尾　箕七十五度　東方蒼龍　斗　牛　女　虛　危　室　壁九十八度四分度之一　北方玄

武　奎　婁　胃　昴　畢　觜　參八十二度　西方白虎　井　鬼　柳　星　張　翼　軫百十一度　南方朱雀

○淮禮下有八星之位　左傳人以七紀注七紀星不動則人二百六十五每四分一　十八宿由七經星不動則人二百六十五每四分一

十二次

析木燕國　寅　大火宋鄭　卯正東　壽星鄭齊　辰　東方三辰　鶉尾楚秦　巳　鶉火周南三河　午正　鶉首秦雍　未　南方三辰　實沈晉益　申　大梁趙魏　酉正西　降婁魯　戌　西方三辰　娵訾衛有營室　又曰豕韋　亥　玄枵齊青　子　正北

星紀吳越　丑　揔　北方三辰○日月一歲十二會故有十二次平其初爲節平其中爲中氣天有十二次日月之所關也地有十二分王食之所屬也　周禮保章氏以星土辨九州之地在天爲十二辰十二次在地爲十二國十二州　史記

三垣

上垣太微十星　中垣紫微十五星　下垣天市二十二星○三垣四十七星　中一百四十八星　外一百三十三星

四宮

東宮蒼龍　南宮朱鳥　西宮白虎　北宮玄武○二十八舍一百六十八星　四宮二百八座一千一百三十六星

北斗七星

天樞天　璇璣權　玉衡齊　開陽權　搖光星　合○天官書注一至四爲魁五至七爲杓

風師　雨師

八風

艮爲條一作風立春　巽大呂大蔟　震爲明庶風春分　竹　巽爲清明風立夏　木　離爲景風夏至　絲　坤爲涼風立秋　土　兌爲閶闔風秋分　金　乾爲不周風立冬　石　坎爲廣莫風冬至　革　黃鍾○樂記八風從律而不姦　左傳舜所以節八音而行之　淮南子注條爲蓋明庶爲登清明爲視景爲敖涼爲增閶闔爲倚不周爲翠廣莫爲猛　爾雅東北風謂之炎風東風謂之谷風北風謂之涼風西風謂之泰風

東北炎　東滔震　東南熏巽　南巨離　西南淒坤　西飂兌　西北厲乾　北寒坎○呂氏春秋

十二風

震離坎兌四方　乾坤艮巽四維　四維之風各主兩月○周禮保章氏以十有二風察天地之和　鄭玄云八風每風行於兩月之間各得四十五日行奇如八卦之分直四時亦然以十二月首之亦曰十有二風　王氏曰風之生於十二辰之位者　四維之風繫於其月艮爲條風巽爲清明風坤爲涼風乾爲不周風而立春亦曰條風　立夏亦曰清明風　立秋亦曰涼風　立冬亦曰不周風故八風變而言之又明十二風

六氣

陰金寒　陽不變熱　風土　雨木　晦水　明火晦○左傳人有六氣降生五味發爲五色徵爲五聲注金辛白酒木酸青角水鹹黑羽火苦赤徵土甘黃宮　又案問以察晷漏之六氣　莊子御六氣之辯注　馮衍賦飲玄雲以清神　楚辭

平旦爲朝霞　日中爲正陽　日入爲蒙泉　夜半爲沆瀣　天玄　地黃○六醜之消滅百穀六氣也　楚辭

運遲噓六氣而飲沉靈徹正陽而含朝霞注虞淵子明經春食朝霞日始欲出赤黃氣秋食淪陰日沒以後赤黃氣冬飲沉靈北方夜半氣夏食正陽南方日中氣并入地玄黃之氣爲六氣

六物

歲歲星　時四時　日十日　月十二月　星二十八宿　辰十二辰○左傳伯瑕曰六物不同　詩我在參云辰謂六物之吉凶

十煇

觀陰陽氣相侵　象緣柔附日雜氣成象　鐳日旁氣側日詐規切　監陰氣抱日如冠珥　闇陰氣閉日方雲而闇　薄陰氣蒙蔽日光薄蝕　彌氣貫日　敍陰氣不常以敍而至　隮虹也想雜氣有假可形思○周禮眡祲掌十煇之法注煇日之光氣也昏運

二至二分日景

夏至景尺五寸日南陸離東井景短多暑　冬至景丈三尺日北陸遠牽牛景長多寒　春分秋分景七尺三寸六分春分日西陸觜參朝多陰秋分日東陸亢角景夕多風○周禮說

五雲

青爲春　白爲夜　赤爲兵　黑爲水　黃爲豐○孫奭氏五寅之物左傳黃帝以雲紀官師雲名龍勒曰春官青雲夏官爲赤雲秋官爲白雲冬官爲黑雲中官爲黃雲

四方中星

日中星鳥春分南方朱鳥七宿之鶉火昏中　日永星火夏至東方蒼龍七宿之大火昏中　宵中星虛秋分北方玄武七宿之虛星昏中　日短星昴冬至西方白虎七宿之昴宿昏中○堯典朱文公說孔氏正義云四方中星總謂二十八宿或以象言鳥也或以火言火也或以星言虛昴也

九道

黃道一　青道二東　赤道二南　白道二西　黑道二北○月令正義鄭康成注考靈曜日有九道漢天文志日有中道月有九行中道者黃道一曰光道　續漢曆志日行月遲當其同閒之合閒近一道二閒之強閒分大中閒之望光遍體伏閒之晦

泰階六符

三台謂之泰階兩兩成體三台放六觀色以知吉凶故曰符漢書文志東方朔陳泰階六符注六星之符驗上階爲天子中階爲諸侯公卿大夫下階爲士庶人

三正

天地人之正道書甘誓疏三正注蘇氏謂子丑寅之正

九紀又曰九星

辰以紀日　宿以紀月　日以紀德　月以紀刑　春以紀生　夏以紀長　秋以紀殺　冬以紀藏

歲以紀終○周書

五位

歲　月　日　星　辰○周語五位　武王伐殷說在鶉火歲月夜大觀房日在析木之津箕辰在斗柄星在大辰辰星玄枵

三家星

甘氏齊甘德　石氏魏石申夫　巫咸殷○晉志二百八十三官一千四百六十四星

九宮九星

太一星人象坎水白　攝提大內坤土黑　軒轅天鼎巽木碧　招搖天輔離木綠　天符天倉坤土黃　青龍天心乾金白　咸池天柱兌金赤　太陰天任艮上　天一天英離火紫○唐書黃帝九宮經星紀曰太一下行八卦之宮每四乃還於中央案問太始天九冊文九星注天蓬至於午　蚩尤曰聖人明人數海得圖象之以下第錄之以九宮　易乾鑿度鄭玄注太一行九宮始於坎坤震巽中央乾艮離兌以陰出以陰入陽起於子陰起於

十二會

孟春陬訾日在娵訾　仲春降婁日在奎　季春大梁日在胃　孟夏實沈日在參　仲夏鶉首日在東井　季夏鶉火日在柳　孟秋鶉尾日在翼　仲秋壽星日在角　季秋大火日在房　孟冬析木日在尾　仲冬星紀日在斗　季冬玄枵日在婺女○月令注日月十二會

十二月中星

孟春昏參日尾　仲春昏弧日建星　季春昏七星日牽牛　孟夏昏翼日婺女　仲夏昏亢日危　季夏昏火日東壁日軫　季冬昏婁日氐○月令孟春昏弧注弧井建近日陳用之曰月令孟月中星皆昏明之日月令孟月本書孟月中朱文公曰堯時星中於午　蔡氏曰書日分至之所中月令昏明日之所中

三儀

六合儀　三辰儀　四游儀○唐李淳風爲渾天儀表裏三重

文昌宮六星

上將　次將　貴相　司命　司中　司祿○天官書

瑞星六

景星　周伯　含譽　格澤　歸邪　天保○乾象新書

四渾儀宋

至道儀在別論所韓顯符　皇祐儀在天文院曾易簡　熙寧儀在太史局沈括　元祐儀在合臺蔡卞

兩戒

南戒○唐天文志一行以爲天下山河之象存平兩戒　觀兩戒之象興雲雨之所始將兩分將可知矣　北戒北起以限夷狄南戒南起以限禦南蠻傳謂北戒爲胡門南戒爲蠻門

四表

二十八宿之外上下東西各萬五千里是爲四遊之極謂之四表月令正義

三五盈闕

月三五而盈闕月始東出三日而明生八日加一弦其光半十五日而望其光滿　三五而闕既望其光漸虧十二日而下弦其虧半三十日而晦其光盡○魏渾　旁死魄月二日　既生魄十六日○武成　哉生

三大辰

大火心　伐參　北辰北極○公羊傳有星孛于大辰大火也何休曰大火興伐天所以示民時早魃天下取以爲正故謂之大辰　鄉飲酒義注三光三大辰也天之政教出於大辰

三台

上台司命爲太尉　中台司中爲司徒　下台司祿爲司空周禮疏武陵太守星傳三台與文昌皆有司中司命

十二歲

太歲歲星與日同次之月斗所建之辰　歲星爲陽右行於天太歲爲陰左行於地十二歲而小周周禮保章氏以十有二歲之相觀天下之妖祥注云　歲星一歲移一辰一百四十四年跳一辰千七百二十八年一大周十二跳辰○周禮疏太歲歲與歲星跳辰不數同歲星人所見太歲人所不覩　歲星自商周迄春秋之季率百二十餘年而超一次大哲書疏　三統曆法歲星一年行一次一次分爲一百四十四分春秋分記每歲剩行一分一百四十四年滿人數所以超一次　古今歷書推步五星金水日行一度十三百七十七日行十二度火七百八十日行四百十五度四者皆不得十二年而一終　唯木三百九十八日行三十三度十二年而彊一同春秋正義

太一十神

五福　君基　大遊　小遊　天一　地一　四神　臣基　民基　直符○宋朝太平興國六年鮑思恭言按太一式十神皆天之神神行五宮四十五年一移二百二十五年而一周

說天有六

渾天蔡衛所述　蓋天周髀以日蔽之所乘蓋天法也舜之璣衡渾天法也　宣夜無師法　安天虞喜作　昕天姚信作　穹天虞耆作○虞喜海潮賦後序白蓋大以下蔽好奇物異之說今版渾天爲法要行成

九州星土

角亢氐兗州鄭　房心豫州宋　尾箕幽州燕　斗江湖　牽牛婺女揚州吳越　虛危青州齊　營室至東壁并州衛　奎婁胃徐州魯　昴畢冀州趙　觜觿參益州魏　東井輿鬼雍州秦　柳七星張三河周

鶉鳥荆州楚○天官書十二次見上此繫之二十八宿

歲星主秦山徐青兗州　熒惑主霍山揚荆交州　鎮星主嵩高山豫州　太白主華陰山涼雍益州

辰星主恆山冀幽并州○尾錄此繫之五星

雍主魁　冀主樞　青兗主機　揚徐主權　荆主衡　梁主開陽　豫主搖光○此繫之北斗杓自攀以西南衡殷中州河濟之間魁海岱以東北保章氏解十二次分十二土合兩首則爲九州

乾坤六子

乾稱父純陽　坤稱母純陰　震長男陽在初　巽長女陽在初　坎中男陽在中　離中女陽在中　艮少男陽在末　兌少女陽在末○說卦

渾儀九事

天經雙規　游規　直畢　規管　平準輪　赤道環　黃道環　龍柱　水泉○平遠元年晉鬬斗渾儀九事

九垓

九重之天司馬相如傳上輪九垓垓重也　孟康說九閡閡亦垓也九垓之一謂九天之上　大一呼一吸謂之一息一息之間天行八十餘里人之一晝一夜有萬三千六百餘息是故一晝一夜而天行九十餘萬里安定胡先生易說

四稽

天　地　人　命○鬼子說

三星　三五

三星在天　心星始見於東方建辰之月也詩集傳

三五在東　三心五噫張衡反心三星柳五星詩注疏

七襄

經星一晝一夜左旋一周而有餘終日之間自卯至酉當更七次詩跂彼織女終日七襄襄舉也

分度

凡周天三百六十五度四分度之一一度爲千九百三十二里日一日行一度月一日行十三度十九分度之一洛書靈應圖後漢王符傳分度註

日一歲而一周天月二十九日有奇而一周天又逐及於日而與之會一歲凡十二會方會則月光都盡而爲晦已會則月光復蘇而爲朔朔後晦前各十五日日月相對則月光正滿而爲望晦朔而日月之合東西同度南北同道則月掩日而日爲之食望而日月之對同度同道則月亢日而月爲之食詩集傳

二極

北極去地上三十六度南極人地亦三十六度嵩高正當天之中極南五十五度當嵩高之上又其南十二度爲夏至之日道又其南三十四度爲春秋分之日道又其南二十四度爲冬至之日道朱文公書說

日食三十六

春秋日食三十六　穀梁以爲朔二十六晦七夜二二日一　公羊以爲朔二十七二日七晦二　左氏以爲朔十六二日十八晦一不書日者二　有甲乙者三十四食既三　一行得二十七衛朴得三十五十八年三月古今算不入蝕法　襄十一年九月十月頻食二十四年七月八月食

律歷類

六律陽　又曰六始

黃鍾子十一月冬至　大蔟寅正月雨水　姑洗辰三月穀雨　蕤賓午五月夏至　夷則申七月處暑　無射戌九月霜降○周禮大師六律陽聲大呂應六律陰聲六始爲樂

六呂　陽　又曰六間　六間

大呂　北十一月大寒　夾鍾　卯二月春分　又曰圜鍾　中呂　巳四月小滿　又曰小呂　林鍾　未六月大暑　又曰函鍾百鍾　南呂　酉八月秋分　應鍾　亥十月小雪　○鍾律　六間

五聲　又曰五音

宮　戊癸爲君　商　金秋乙庚爲臣　角　木春甲己爲民　徵　火夏丙辛爲事　羽　水冬丁壬爲物

八音

金　鐘　石　磬　絲　琴瑟　竹　簫管笙簧　匏　竽笙　土　塤　革　鼓　木　柷敔　○樂典注

金　石　土　革　絲　木　匏　竹　○周禮八音

琴七絃

宮　商　角　徵　羽　少宮　少商　○五絃象五行大絃爲君小絃爲臣　又于武王加二絃以合君臣之恩

七音　七律

周武王伐紂自午及子凡七日王因此以數合之以聲昭之故以七同其數以律和其聲謂之七音　左傳牛

黃鍾爲宮　大蔟爲商　姑洗爲角　林鍾爲徵　南呂爲羽　應鍾爲變宮　蕤賓爲變徵　○國語汴七律　左傳

晏子曰七音

一宮　二商　三角　四變徵　五徵　六羽　七變宮　○唐祖孝孫七音

七始

黃鍾　林鍾　大蔟　○天地人之始　姑洗　蕤賓　南呂　應鍾　○春夏秋冬之始　○漢律志晉曰予欲聞六律五聲八音七始詠以出內五言七者天地四時人之始也　樂

志安世房中歌曰七始華始鹿俱和聲

四聲

平　商宮上平　上　徵　去　收羽　入　閉角　○沈約謂四聲清濁而別四聲切韻

欲知宮否居中　喉音一曰脣音　羊豆　土宮　欲知商開口張　齒頭正齒　秋　金商　欲知角舌縮却　牙音　春　木角　欲知徵舌拄齒　舌音　火徵　欲知羽撮口聚　唇重唇輕　冬　水羽　以上三十六字母演二百八十四聲　唐祖孝孫以歌四聲沈存中曰又有牛鐸牛角如來日二字是也　姓學又有折腰一聲字故有四十二

四清聲

黃鍾　大呂　大蔟　夾鍾　○朱文公曰半律通典謂之子聲陰人火之聲有四律有四法聲即小聲也

五則

權　太陰北冬　衡　太陽南夏　準　少陰西秋　規　少陽東春　繩　陰陽之內四方之中　○漢律志　水知　火盛　金義　木仁　四平上信

六度

天爲繩　墜爲準　春爲規　夏爲衡　秋爲矩　冬爲權　○唐時則調鐘　陰人制有六度　也南時則調鐘

二法

度量　權衡　○六典太府　二法六物

五度

分　寸　尺　丈　引　○漢律志九十分黃鍾之長一爲一分十分爲寸十寸爲尺十尺爲丈十丈爲引　說苑十絫爲一分　說文手長八寸謂之咫周尺也十咫爲尋一程爲分十分爲寸

十五等尺

周尺　晉田父玉尺　梁表尺　漢官尺　魏尺　晉後尺　後魏前尺　中尺　後尺　東魏後尺

蔡邕銅龠尺　宋氏尺　隋水尺　雜尺　梁俗間尺　○隋志梁武帝天監中調鐘律考工記所引天也諸文王制八寸尺也

五量

龠　合　升　斗　斛　○漢律志起於黃鍾之龠十龠爲合十合爲升十升爲斗十斗爲斛　說苑十二百粟爲一龠

權衡　升斛　尺丈　里步　十百　○家語黃帝設五量

四量

豆　區　釜　鍾　○左傳晏子曰齊舊四量豆區釜鍾四升爲豆各自其四以登於釜釜十則鍾　注陳斗六升釜六斗四升鍾六斛四也　莊子曾子及親仕二釜而心樂

五權

銖　兩　斤　鈞　石　○漢律志起於黃鍾之重一龠容千二百黍重十二銖兩之爲兩二十四銖爲兩十六兩爲斤三十斤爲鈞四鈞爲石　說苑十黍重一絫十絫重一銖　禮記注八兩曰鎰說文曰六銖也

四時　四氣

春爲青陽　發生物　夏爲朱明　長養物　秋爲白藏　收成物　冬爲玄英　安寧藏物　○爾雅四氣和謂之玉燭　月氏春秋春之德風夏之德暑秋之德雨冬之德寒

八節　又曰八正

立春　春分　立夏　夏至　立秋　秋分　立冬　冬至　○史記律書八正之氣注云八節　管志氣令　左傳少皞名官玄鳥氏司分伯趙氏司至青鳥氏司閉立秋立冬氏司啓立春立夏丹鳥氏司閉立秋立冬

二氣

陰　陽　○易白復卒乾爲六陽卦　白姤卒坤爲六陰卦

十二月

正月　泰　乾九二　寅　溫厚之氣始於此　二月　大壯　乾九四　卯東　春作　三月　夬　乾九五　辰　四月　乾　乾上九　巳　溫厚之氣盛於此　五月　姤　坤初六　午　一陰始生○南　長　夏

六月　遯　坤六二　未　七月　否　坤六三　申　殺厲之氣始於此　八月　觀　坤六四　酉　秋盛　九月　剝　坤六五　戌　十月　坤　坤上六　亥　十一月　復　乾初九　子　一陽始生○北　冬藏　十二月　臨　乾九二　丑

二十四氣 史記六十二十四節

立春　雨水中　驚蟄　春分中　清明　穀雨中　立夏　小滿中　芒種　夏至中　小暑　大暑中

立秋　處暑中　白露　秋分中　寒露　霜降中　立冬　小雪中　大雪　冬至中　小寒　大寒

○春秋禮記正義　漢始以雨水正月中雨水二月節　漢末三統曆改三統曆穀雨三月節　清明今曆改

七十二候

冬至　蚯蚓結　麋角解　水泉動　小寒　雁北鄉　鵲始巢　雉始雊　大寒　雞始乳　鷙鳥厲疾　水澤腹堅

立春　東風解凍　蟄蟲始振　魚上冰時則則魚上負冰　雨水　獺祭魚　鴻雁來呂氏春秋　鴻雁北　草木萌動　驚蟄

桃始華呂氏春秋　桃李華　倉庚鳴　鷹化爲鳩　春分　玄鳥至　雷乃發聲　始電　清明　桐始華　田鼠化爲

鴽　虹始見　穀雨　萍始生　鳴鳩拂其羽　戴勝降于桑　立夏　螻蟈鳴　蚯蚓出　王瓜生　小滿　苦菜

秀　靡草死　小暑至　芒種　螳螂生　鵙始鳴　反舌無聲　夏至　鹿角解　蜩始鳴　半夏生　小暑　溫風

至　蟋蟀居壁　鷹乃學習　大暑　腐草爲螢　土潤溽暑　大雨時行　立秋　涼風至　白露降　寒蟬鳴　處

暑　鷹祭鳥　天地始肅　禾乃登　白露　鴻雁來　玄鳥歸　羣鳥養羞　秋分　雷乃收聲　蟄蟲坏戶　水始

涸　寒露　鴻雁來賓　雀入水爲蛤　菊有黃華　霜降　豺祭獸　草木黃落　蟄蟲成俯　立冬　水始冰

地始凍　雉入水爲蜃　小雪　虹藏不見　天氣上騰　地氣下降　閉塞成冬　大雪　鶡旦不鳴　虎始交　荔

挺出○花半二候見於周公時測後魏始載于曆　呂氏春秋十二紀　淮南以爲月令　其上則見于夏小正　董仲舒曰五日謂之候三候謂之氣六氣謂之時四時謂之歲

三統又曰三正　三微

夏正建寅大蔡爲人統　人正　正月　尙黑　商正建丑林鍾爲地統　地正　十二月　尙白　周正建子黃鍾爲天統

天正　十一月　尙赤○殷質白統商曰記周曰年　夏曰濟記殷曰嘉平　周曰蜡　漢曰臘　周寅半爲朝殷雞鳴爲朝夏平旦爲朝

十幹又曰十日　十母

甲乙木　丙丁火　戊己土　庚辛金　壬癸水○白虎通甲乙者幹也　周禮十日之號　大撓作甲子甲乙

十二支又曰十二辰　十二子　史記律書十母

子丑水　寅卯辰木　巳午未火　申酉戌金　亥水○白虎通子丑者孳也　周禮十有二辰之號　淮南子子午卯

酉爲二紀丑寅辰巳未申戌亥爲四鈎　史記律書十二子

六甲

甲子甲戌丙子　甲申戊子　甲午庚子　甲辰壬子　甲寅○內則九年數之數日朔望與六甲也漢志云日有六甲辰有五子六

甲之中唯甲寅無子六甲爲六旬入歲入小學學六甲五方書卧之

李淳風曰未竟六甲先製五書　白虎通

歲陽

閼逢甲史記　旃蒙乙史記　柔兆丙史記　强圉丁史記　著雍戊史記　徒維己史記　祝犂庚史記　商橫辛史記

昭陽癸史記　尙章壬史記　重光辛史記　玄黓壬史記　橫艾

昭陽癸史記　尙章○爾雅　著直魚反　黝余蹟反

歲名十二歲之號

攝提格寅　單閼卯史記注作單安父碑作蟬蟬　執徐辰淮南子執除　大荒落巳荒史作芒落淮南作駱　敦牂午　協洽未圉史作叶文作汁　涒灘申

作噩酉爾雅史作郭　閹茂戌圉史作淹茂淮南作掩　大淵獻亥　困敦子　赤奮若丑○爾雅　單閼丹鳥遇時子鳥反諸湯昆反繼孟反　從魁要魁反　十有一歲之號

月陽

月在甲曰畢　乙橘　丙馨　丁圉　戊厲　己則　庚窒　辛塞　壬終　癸極○爾雅

月名十二月之號

正月爲陬　二月爲如　三月爲寎　四月爲余　五月爲皐　六月爲且　七月爲相　八月爲壯

九月爲玄　十月爲陽　十一月爲辜　十二月爲涂○爾雅　正月得甲則曰孟陬二月得乙則曰橋如三月得丙則曰暮春四月得丁則曰維余五月得戊則曰厲皐六月得己則曰荒月得庚則曰壯月得辛則曰辛相八月得壬則曰壯月得癸則曰極陽十一月得甲則曰畢辜十二月得乙則曰橋涂周而復始　周禮鞮鞻氏掌十有二月之號注月謂從陬至桑

十二時

日中午主　食時辰公　平日卯　雞鳴丑十　夜半子　人定亥　黃昏戌　日入酉

日入有期○卯酉不　人傳日之數十故有十時亦以十位自下以下其一爲公其二爲

日入有期　日上其中食日爲二其日爲三　又曰人有十日人有十命

三時

春　夏　秋○人傳二時不害法　殷禮傳殷法三時　周法三時務農而一時講武一時冬也

五時　四立

立春　立夏　大暑　立秋　立冬○漢儀五時令　蔡邕曰以四立及季夏之節迎五帝於郊

五夜

甲夜　乙夜　丙夜　丁夜　戊夜○夜有五更　周禮司寤氏掌夜時注夜甲乙至戊　漢西域傳斥候之士五分夜擊刁斗自守注夜有五更分而持之漢舊儀中黃門持五夜　司馬法晉鼓四通爲大

警夜半三通爲晨戊　且明五通爲發晦

三餘

歲之餘　夜者日之餘　陰雨者時之餘○魏志董遇從學者苦無日遇者以三餘

三令節

中和節二月期　上巳　九日○唐書

建除十二辰

建　除　滿　平　定　執　破　危　成　收　開　閉○淮南天文訓子寅爲建卯爲除辰爲滿巳爲平午爲定未爲執申爲破酉爲危戌爲成亥爲收　史記日者傳建除家以爲不吉　漢書

少微傳以上大德子爲開上太歲丑爲閉上太陰　史記日者傳建除家以爲不吉　漢書

王莽傳以戊辰直定丑日以建除之次其日當定又云十月壬子直建冬子非日其日當建

五際

卯　酉　午　戌　亥○漢翼奉曰詩有五際注詩內傳曰云云陰陽終始之際　詩緯云卯

人保也酉斬父也午采芑也亥人刖也　卯動像四始之紀五爲之度

百度

百刻也（禮記百度得數而有常注正義晝夜百刻）　十二時每時八刻二十分每刻六十分（周禮鄭義）　孔壺爲漏浮箭爲刻　四十八箭（一十四氣各有晝夜）　古今刻漏之法有二曰浮漏曰稱漏　尚書緯謂刻爲商（十晝夜目錄云日入三商爲晝）　雞經百刻圖

三朝（又曰三始）

三朝元日也謂歲之朝月之朝日之朝（漢唐谷永曰三朝之會班固東都賦春正三朝鮑宣曰三始）

正月一日爲雞二日爲狗三日爲豬四日爲羊五日爲牛六日爲馬七日爲人（北史魏收傳董勛問答勝俗云）　八日爲穀（東方朔占書）

六日七分

四正之卦卦有六爻爻主一氣（震離兌坎）　餘六十卦卦主六日七分八十分日之七（易緯後漢郎顗善六日七分）　十二月卦出於孟氏章句　十二辟卦（復子臨丑泰寅大壯卯夬辰乾巳姤午遯未否申觀酉剝戌坤亥）　卦氣起中孚（中孚公復許屯侯濟大夫陰卿升遯從公厲而復始）　京氏以卦爻配朞之日坎離震兌其用事自分至之首皆得八十分日之七十三餘晉井大畜皆五日十四分餘皆六日七分（志）

中朔

中數曰歲（十二月中氣一周總三百六十五日四分日之一）　朔數曰年（十二月之朔一周總三百五十四日）　○（周禮太史正歲年以序事注）　至朔同日謂之蔀　同在日首謂之蔀　蔀終六旬謂之紀　歲朔又復謂之元○（續漢志）

六術

黃帝使羲和占日常儀占月車區占星氣伶倫造律呂大撓造甲子隸首作算數容成綜斯六術（晉志）

六曆

黃帝　顓頊　夏　殷　周　魯○（漢劉向總六曆列是弄作五紀論　顓頊赤黃帝造曆元起辛卯朔旦用乙卯夏用戊午夏用丙寅朔用丁巳魯用庚子）

言天三家

周髀（蓋天）　宣夜（殷代之制）　渾天　○（晉隋書天者有三家蓋蓋思者宣夜絕無師法周髀術數具存考驗天狀多所違失惟渾天近得其情　賀道養渾天記曰一曰方天興於王充二曰軒天起於姚信三曰穹天聞於虞喜皆隨浮沒唯渾天獨驗不疑　月令正義凡有六論一曰蓋天見周髀二曰渾天三曰宣夜四曰昕天昕讀爲軒吳姚信說五曰穹天虞氏說六曰安天虞喜論）

五曆（漢）

顓頊曆（高帝）　太初武（帝）　三統（劉歆作）　四分（章帝）　乾象（魏）

八曆（唐）

戊寅元（武德）　甲子元（麟德）　大衍（開元）　五紀（曆）　正元（德宗）　觀象（元和）　宣明（長慶）　崇玄（景福）

十六曆（宋）

應天（建隆）　乾元（太平興國）　儀天（咸平）　崇天（大中祥符）　明天（治平）　奉元（熙寧）　觀天（元祐）　占天（紹聖）　紀天（大觀）　統元（紹興）　乾

道　淳熙（會元紹熙）　統天（乾道）　會天（寶祐）　成天（淳祐）

五法

偏數　和聲　審度　嘉量　權衡○（漢律志同馬文正公曰黃鍾所生凡有五法）

五數

一　十　百　千　萬○（漢律志淮南作數內則六年數之數則一十百千萬）

數十等

億　兆　京　垓　秭　壤　溝　澗　正　載○（數術記遺黃帝爲法數有十等）

三數

上　中　下○（夏侯湛算經作黃帝三數爲十等）

五行（又曰九材五版五藏五美五節五氣）

水（潤下）　火（炎上）　木（曲直）　金（從革）　土（稼穡）○（洪範以微者爲次左傳天生五材韓陶謂塩于五版注五行之時天一生水子北地六成地二生火子南入七成天三生木子東地八成地四生金子西天九成天五生土子中地十成仁于四時爲五德漢志鄒子論著終始五德之運洪範大地生五行之序月令水火土金木五行相生之序典引說五德五行之德自伏羲以下帝王相代各據一行始於木終於水明復始　太玄曰鑿井濟水鑽火鑄木流金陶土以和五美注五行之美方廣序爲五節注得五行之節　太極圖曰五氣順布）

六府

水　火　金　木　土　穀○（大禹謨以水克火以火克金以金克木以木克土兩生五藏五行相克之序）

五氣

溫（木）　涼（金）　寒（水）　燥（火）　濕（土）

五色

青（東方木甲）　赤（南方火丙）　白（西方金庚）　黑（北方水壬）　黃（中央土戊○文子色有五等）

綠　碧　紅　紫　騮○（月令五方之正色也以木克土則青黃合而成綠以金克木則白青合而成碧以火克金則赤白合而成紅以水克火則黑赤合而成紫以土克水則黃黑合而成騮此五方之間色也續齊要術間色有五）

紺　紅　縹　紫　流黃○（續齊要術間色有五）

五味

黃曰金　白曰銀　赤曰銅　青曰鉛　黑曰鐵○（漢食貨志五色之金注）

五臭

鹹（水潤下冬黑羽）　苦（火炎上夏赤徵）　酸（木曲直春青角）　辛（金從革秋白商）　甘（土稼穡中央黃宮）

五藏

膻（木）　焦（火）　香（土）　腥（金）　朽（水）○（月令）

五運六氣

少陰君火　太陰濕土　少陽相火　陽明燥金　太陽寒水　厥陰風木○案問子華子曰金木水火土五精之錯也寒熱風燥濕五氣之源

五運

太昊木　炎帝火　黃帝土　少昊金　顓頊水　帝嚳木　唐火　虞土　夏金　商水　周木○二統間以相生爲義

五行

秦以周爲火用水勝之漢歷志順推五勝法五行相勝鄒衍以相勝爲義張蒼則以漢水勝周火賈誼公孫臣則以漢土勝秦水漢土德色尚黃光武始正火德色尚赤

行始於祖行終於臘　水子祖辰臘　火午祖戌臘　木卯祖丑臘　金酉祖丑臘　土戌祖辰臘

魏土　晉金　宋水　齊木　梁火　陳土　後魏水　後周木　隋火　唐土　後唐土　晉金　漢水

周木　宋火

五卜

雨水　霽火　蒙木　驛金　克土○卜五此卜兆也洪範稽疑蓍龜五卜周禮太卜注非範曰雨曰霽曰蒙曰驛曰克

貞卦內　悔卦外○占用二

三兆

玉璇　瓦璇　原陰陽之牛○周禮太卜掌三兆之法杜子春云玉兆頌瓦兆頌五兆爲原兆頌玄注原兆頌之辭百有二十其頌千有二百頌繇兆頌卜筮之辭也繇卜筮者三人卜用三兆筮用三易　金縢卜三龜

四兆

方　功　義　弓○卜師掌四兆之法一曰方兆二曰功兆三曰義兆四曰弓兆方兆者以象方色而立功之事義兆者以象義理之事弓兆有射逐之象其兆有四

九簭

巫更　巫咸　巫式　巫曰　巫易　巫比　巫祠　巫參　巫環○簭人巫讀爲筮或曰以其人爲書

卜筮四法

龜　五兆　易　式○唐志太卜

八蠆

春己巳丁丑　夏甲申壬辰　秋己亥丁未　冬甲寅壬戌○後漢蔡貢曰八蠆上帝周密之術也

三式

雷公　太一　六壬○其局以楓木爲大棗心爲地刻十二時下布十二神唐六典太一式凡事命將欲發三門順五將

納甲

乾納甲壬月盈朔壬二十九日　坤納乙癸月滅乙晦癸二日　震納庚月出庚明　巽納辛月沒辛絕

坎納戊水流月險中　離納己火就日陽中

艮納丙月消下弦　兌納丁月見上弦

五音十四聲

一脣聲　并側清　二舌聲　雖歷清　三齒聲　阼子清　四牙聲　迎仕濁　五喉聲　烏胡等　六隱喻聲　一開口聲　何俄河等　二合口聲　是日謹命等　三蹙口聲　爲休等重　四撮口聲　烏于等重　五開口聲　皮力輕　六隱喻聲　七舌根聲　姑翻古等　八蹙舌下卷聲　如弗等　九半舌聲　力郎等　十齒聲　止其始等　十一半聲　如佛敷等

十二脣音輕　十三脣音重　十四牙齒音呼開口送聲　叱沙等　十五齒音呼開口送聲　叱沙等　十六喉音呼開口送聲　許各切古各切一十四字共三十六分爲九音大小之聲也見三十六字母圖說外篇九聞之音也統論之夏也見四後聞故世各則聞四銀聲　通志聲論經世爲知十大大四聲也世

八十四調　十二均

黃帝吹九寸之管得黃鍾正聲半之爲清聲倍之爲緩聲三分損益之以生十二律十二律旋相爲宮以生七調爲一均均有七調凡十二均八十四調而大備後周王朴云今見存者九曲唐祖孝孫以十二月氣相爲六十聲八十四調

二調

清平　側○又讀注　清仄　悲○傳何公調

五調

平清　琴瑟　側○未書五調

九弄

蔡邕五弄　楚調四弄○唐樂志琴工續傳楚漢蓋琴及清調五弄調之九弄

三器

度　量　衡○秤通法三器圖說

四通

玄英　青陽　朱明　白藏○梁武帝作鍾律緯謂爲四器名爲通又制十二管以寫通聲又引古五正二變之旅相爲宮得八十四調故九夏爲十二雅以協律陸吉關十二管旋相之義

三均

黃鍾　姑洗　無射○唐楊收答琴通三均側出諸調馬少良琴譜三均以姑洗爲中呂

四刻漏

浮箭　秤　沈箭　不息○元帖初蘇頌製史記注漏壺注漏壺長數徧六十刻晝徧四十刻鄭玄曰日長五十五刻日短四十五刻

曆五十變

黃帝至秦曆凡七變　漢四百年曆凡四變　魏晉迄隋十六變而後魏後周六曆不損焉　唐三百年曆凡九變　五代調元次及欽大而曆法始弊　自建隆迄紹熙二百五十年曆十四變上距黃帝之曆凡五十變○李心傳朝野雜記

後魏二曆

鄧平太初　劉洪乾象　楊偉景初○宋書志三人漢魏之造曆者

九天九地

九天之上六甲子　九地之下六癸酉○（後漢齊注支女三宮數法）

地中

周在洛邑　漢在潁川陽城　唐在浚儀○（司馬文正公曰數圖日行黃道別法有舉地中當陸而轉移）

大衍數五十

河圖中宮天五乘地十而得之（朱子本義）　數始於一備於五小行之而成十大衍之而爲五十五十數之成成則不動故損一以爲用（程子易說）　生數自一二三四而極於五成數自七八九六而極於十故大衍之數五十取天地之極數以立本也布算者生數至四而止遇五則變而爲一成數至九而止遇十則變而爲一故其用四十有九取天地之變數以起用也（易玩辭　項氏）　參天兩地而爲五故十蓍兩其五也五十蓍十其五也（馮氏）　一者體太極不動之數四十九者用兩儀四象分太極之數（朱子義）

參伍以變

凡占之法有變有數每爻三揲爲二變每揲有象兩象三象時象閏象再閏爲五小變此參伍以變也三揲之奇分而計之則得三少三多一少兩多一多兩少之數去三揲之奇以左右手之正策合而計之則得四九四六四七四八之數此錯綜其數也　通六爻之變得十有八遂成初二三四五上以爲剛柔相雜之文極六爻之數得七八九六遂定重單變拆以爲內外兩卦之象（易玩辭）

七日來復

姤陽之始消也七變而成復（程子易傳）　自五月姤而一陰始生至此七爻而一陽來復（易本義）　姤午一陰坤初六遯未否申觀酉剝戌坤亥　復子一陽乾初九復七日來復（陽自臨至于八月有凶陰自月）

甲庚三日

蠱先甲三日後甲三日　巽九五先庚三日後庚三日○（易本義甲日之始事之端也蠱甲三日辛也後甲三日丁也前事過中而將壞則可自新以爲後事之端丙不使至於大壞後事方始而尚新然便當致其丁寧之意以防前事之失而不使至於速壞庚更也事之變也先庚三日丁也後庚三日癸也丁所以丁寧於其變之前癸所以揆度於其變之後　易玩辭甲者日之首事之始自甲至乙丙丁三日而至庚自庚歷辛壬癸三日而至甲故取以爲三日之象甲庚之先後皆稱三日先後者上下卦也之日者三爻也）

一之日　二之日

一之日周正月也（建子）二之日殷正月也（建丑）三之日夏正月也（建寅）四之日周四月也（夏之二月建卯　毛詩傳）　七月九月陰生亥則言月一之日二之日陽生亥則言日與易臨至于八月有凶七日來復同意四月正陽言月陰生也陰始于四月生于五月（王氏詩義）　孟春之月以元日祈穀又擇元辰躬耕帝籍盧植云郊天陽也故以日藉田陰也故以辰（但甲至癸中之子至亥也支者歲之末故即稱元辰法曰吉支）　蔡邕月令章句云日幹也辰支也有事於天用日有事於地用辰（九辯也南齊書志）

三代尺

夏十寸爲尺　殷九寸爲尺　周八寸爲尺○（蔡邕圖論）　禹十寸爲尺　湯十二寸爲尺　武王八寸爲尺○（通鑑外紀）

古法七品

一姑洗玉律　二小呂玉律　三西京銅望臬　四金錯望臬　五銅斛　六古錢　七建武銅尺○（曾律）

漢章帝時命道彝嗣下得玉律度以爲尺謂之漢官尺　晉始平得古銅尺○（曾律志漢尺長一尺一寸一分一厘大業鐵肥瘠知寸准手知大曾廣知著指撥寸　國語注九尺爲仞倍仞爲尋八尺爲尋倍尋爲常）

七閏一章

日與天會而多五日九百四十分日之二百三十五爲氣盈月與日會而少五日九百四十分日之五百九十二爲朔虛合氣盈朔虛而閏生焉下有九歲七閏氣朔分齊是爲一章（朱文公書說）　十九年七閏天之償也（太玄）

易四變

單　拆　交　重○（康六典易之策凡十有九其變有四十八變而成卦內自爲百朝占用之外卦爲悔筮占用之）

三少爲重九　三多爲交六　兩多一少爲單七　兩少一多爲拆八○（後漢蔡邕傳古用蓍今用錢）

八會

蔡與大會有八小會亦有八（初學記占夢法今八會日侯象也蔡玉法）

四占

星　時　數　辭○（太玄占有四日則用經一五七夕則用緯二四八）

亥有二首六身

襄公三十年三月癸未絳縣老人曰臣生之歲正月甲子朔（夏正月）四百四十有五甲子矣其季於今三之一也（三分六甲之一得甲子旬驗曰徂成子曾子承曰之歲也）（文公十有七年十三年秦史趙曰亥有二首六身下三如身是其日數也（亥字一出有一人爲身如亥之六也下文十一出則爲首身多下一點使就身）十文伯曰然則三萬六千六百有六旬也（傳說文訪）

八能（漢）

調音節　調六律　調五音　調五聲　調五行　調律曆　調造物　調止德所行○（日令所行之日驗之夏下文之人）

四象應

陽七之靜始於坎　陽九之動始於震　陰八之靜始於離　陰六之動始於兌

唐大衍曆卦議四象之德皆兼六爻而中爲之應偏矣

曆議十篇

曆本議　中氣議　合朔議　卦候議　卦議　日度議　九道議　日蝕議　五星議○唐一行大衍曆議十篇志載其九

曆術七篇

步中朔　發斂　步日躔　步月離　步軌漏　步交會　步五星○大衍曆術七篇

曆聖人之德六

以本氣者尙其體　以綜數者尙其文　以考類者尙其象　以作事者尙其時　以占往者尙其源

以知來者尙其流○漢書曆志

六十律

六十律相生之法以上生下皆三生二以下生上皆二生四陽下生陰陰上生陽終於中呂而十二律畢矣中呂上生執始執始下生去滅上下相生終於南事而六十律畢矣續漢志漢京房受學焦延壽云六十二律之變至於六十卦八卦之變至於六十四也

三百六十律

一律而生五音十二律而爲六十音因而六之故三百六十音以當一歲之日淮南子

宋鐘樂之因京房南事之餘引而伸之更爲三百律終於安運合爲三百六十律日當一管隋志

十二笛

晉荀勗以五聲十二律還相爲宮之法制十二笛黃鍾之笛正聲應黃鍾下徵應林鍾以姑洗爲清角大呂之笛正聲應大呂下徵應夷則以外諸均例皆如是

三宮

天宮夾鍾周鐘周丘　地宮林鍾南鐘方丘　人宮黃鍾宋鐘廟○周禮大司樂注

正聲　下徵　清角○晉律志笛三宮二十一變宮有七聲諸綜用之伏孔四曰正角倍角變宮變徵

二十八調

正　高　中呂　道調　南呂　仙呂　黃鍾○爲七宮　越調　大食調　高大食調　雙調　小食調

歇指調　林鍾○爲七角　大食　高大食　雙　小食　歇指　林鍾　越○爲七角　中呂調　正平調　高

平調　仙呂調　黃鍾　般涉調　高般涉○爲七羽○唐樂志俗樂二十有八調皆從渾至清迭更其座下則益高上則益清徐敬安樂其俗樂調有宮商角羽而無徵調

蠶八命

征　象　與　謀　果　至　雨　雘○周禮大卜以邦事作龜之八命占人以八簭占八頌以八卦占掌之八故征行役有打象天象變動與共事謀圖事果有爲至有行雨卜時之雘雘卜狄之雘蒙有

八故曲有八命

三代卜筮

塗山之兆從而夏啓世　飛燕之卜順故殷興　百殷之筮吉故周王○史記龜策傳

五德

潤　暖　生　成　動○周世宗觀渭州大水祀以爲寶德德以爲天地有五德

四和

子午卯酉得東西南北之中周禮注

崐崙四方其氣和暖三禮義宗

三伏

伏者金氣伏藏之日立秋以金代火金畏火故庚日必伏後漢志注樂祖公始爲伏祠　反支日戌亥朔一日申酉朔二日午未朔三日辰巳朔四日寅卯朔五日子丑朔六日不受章奏注陰陽書反支日用月朔爲正

七宗

黃鍾爲宮爲土　大蔟爲商爲金　姑洗爲角爲木　林鍾爲徵爲火　南呂爲羽爲水　應鍾爲變宮爲月　蕤賓爲變徵爲日○五代會要卞仁裕曰二正合人地之美天地人七宗同陰陽之序

五錄

黃鍾爲宮　大蔟爲商　姑洗爲角　林鍾爲徵　南呂爲羽　應鍾爲變宮　蕤賓爲變徵

四始

大明在亥水始也　四牡在寅木始也　嘉魚在巳火始也　鴻雁在申金始也○唐正義詩譜汎歷樞云

二至

日長至陰陽爭死生分君子齊戒處必掩身毋躁止聲色毋或進薄滋味毋致和節嗜欲定心氣百官靜事毋刑以定晏陰之所成夏至　日短至陰陽爭諸生蕩君子齊戒處必掩身身欲寧去聲色禁耆慾安形性事欲靜以待陰陽之所定冬至○月令

四序

孟序　仲序　叔序　季序○北史黃帝四序經文

歲差二術

宋祖沖之於歲周之末創設差分冬至漸移不循舊軌每四十六年却差一度梁奧劉歷法嫌沖之所差太多因以一百八十六年冬至移一度隋張冑玄以此二術年限懸隔追檢古注所失極多遂折中兩家以爲度法冬至所宿歲別漸移八十三年却行一度上合堯時日永星火次符漢曆宿起牛初隋書

古曆日有常度天周爲歲終故係星度于節氣其說似是而非故久而益差虞喜覺之使天爲天歲爲歲乃立差以追其變使五十年退一度何承天以爲太過乃倍其年而反不及皇極取二家中數爲七十五年蓋近之矣唐大衍歷議

五曹算經

田曹　兵曹　集曹　倉曹　金曹

二始　二終　二中

天數始於一地數始於二合二始以位剛柔天數終於九地數終於十合二終以紀閏餘天數中於五地數中於六合二中以通律曆唐大衍曆議

立端於始立首氣於初節之日表正於中示斗建於月半之辰推餘於終退餘閏於相盈之後○素問

六日

冬至子午夏至卯酉冬至加三日則夏至之日也歲遲六日終而復始淮南子高誘曰謂六日今年以子冬至後年以午冬至文選酒箴李賢引鄭玄六日無餘五夜不分注云云

晷漏四法

銅壺　香篆　圭表　輥彈○鄭玄宣云今之晷晷漏者其法有四

十二聲

高　正　下　陂　險　達　微　回　侈　弇　薄　厚○周禮典同以十有二聲聞之齊量

五兆

直上向背爲木兆　直下向足爲水兆　邪向背爲火兆　邪向下爲金兆　橫爲土兆○周禮占人疏灼龜五兆

小學紺珠卷之二

地理類

五帝三王都

少昊都曲阜　顓頊都濮陽　帝嚳都亳　堯都冀　舜都蒲　夏都安邑　湯都亳　周都雒洛○中文子中國五帝三王所自立也注云

四極八極

秦遠東　邠國西邠文作汃　濮鈐南濮山海經作樸　視栗北○爾雅四方極遠之國　舒地理志八紘之外名爲八極八極之北二億三萬一千三百里南廣東西二億三萬一千三百里

四荒八荒

觚竹北　北戶南　西王母西　日下東○爾雅四方荒之國　八荒八方荒忽極遠之地列子云遠在八荒之外淮南子四海之外有八澤八澤之外曰八紘八紘之外曰八荒

四表淺典注四外

嵎夷東表　南交南表　昧谷西表　幽都北表

四方

東西兌南離北坎○詩四國四方之國也并中央爲五方

丹穴南空桐北太平東太蒙西○爾雅

四維八方

東南巽東北艮西南坤西北乾○并四方爲八方又曰八殥八澤八極八國淮南子九州外有八紘八紘外有八極揚雄傳八繩注八方之繩維八區注八方也東京賦威振八寓注八方區宇八鄙四方與四角八蠻八方之神校獵賦八澤四方四隅一在中央子居之鎮司馬相如傳八方之外

六極又曰六合六區六漠

上下四方○荀子宇中六指謂之極注上下四方莊子天有六極注四方上下呂氏春秋論孟六合注四方上下楚辭遠遊列御寇六漠注謂六合漢郊祀歌紛至六幕張衡思玄賦六區注六合班固典引光被六圖注六合圖境之地幕要天地四方曰六合四方上下謂之宇往古來今謂之宙

八埏

地之八際埏并延所八埏淮南子作八紮

五方

四方中國○爾雅內則六年教方名注東西南北漢志八隸學五方注辨五方之名

中國夷蠻戎狄○王制五方之民

九州

東南神州曰農土　正南次州曰沃土　西南戎州曰滔土　正西弇州曰并土　正中寰州曰中土

西北台州曰肥土　正北濟州曰成土　東北薄州曰隱土　正東陽州曰申土○淮南子周禮疏曰自神農已上有人九州桂州迎泰山東岱州之陰至黃帝德不及遠惟於神州之內分爲九州騶衍曰中國名曰赤縣神州赤縣神州內自有九州禹之序九州是也中國外如赤縣神州者九乃所謂九州也有裨海環之一區中爲一州如此者九有大海環其外乃所謂九州也形既四海發法共工氏觸九州

五屬十連

五國以爲屬屬有長　十國以爲連連有帥　三十國以爲卒卒有正　二百一十國以爲州州有伯漢刑法志州有牧注九伯九州之牧

八州八伯五十六正百六十八帥三百三十六長○王制漢書注九伯九州之牧

九州九牧

冀兗所都兗濟河青海岱徐海岱及淮揚淮海荊荊及衡陽豫荊河梁華陽黑水雍黑水西河○書禹貢別九州左傳九牧九州之牧始冀州兗州青州徐州揚州荊州豫州梁州雍州禹治水作貢亦因其舊舜即位分十有二州雖有徐幽營而無青梁并雍方有青幽并而無徐梁晉三代不同故也朱子曰中古之地但爲九州禹治水作貢亦因其舊舜即位分十有二州

十二州十二牧

冀兗青徐荊揚豫梁雍幽并營○舜典巡十有二州舜十有二牧吳氏曰在禹治水之後分冀州爲幽州并州分青州爲營州者正義曰禹登王位還置九州

殷九州又曰九有九圖

營南河豫河南冀河西荊漢南揚江南兗濟河徐齊東幽燕營齊○周禮注此古說胡商書九有之制尚書禹貢有九有帝命文王三分天下有其二以服事殷孫炎注九州之界文王三分天下有其二以服事殷

周九州

揚東南荊山南豫河南西正東兗河東雍正西幽東北冀河內并正北○周禮職方氏辨九州之國以方氏掌四方之志孫周草合兗徐青齊徐魯揚越荊楚雍秦幽燕○呂氏春秋有始覽東南曰揚州正南曰荊州中央曰豫州正東曰兗州東北曰冀州正北曰并州正西曰幽州注九州也

五服周

甸侯綏要荒○書禹貢五服五百里甸服二千五百里內北東西相距五千里綏服五百里要服五百里荒服五百里又曰五服一朝覲曰甸二朝覲曰侯三朝覲曰綏四朝覲曰要五朝覲曰荒國語祭公謀父曰先王之制邦內甸服邦外甸服侯服綏服要服荒服注甸服王畿內侯服諸侯所制也綏服王畿外方五百里大司馬九服之邦國方千里曰王畿外方五百里曰侯畿外方五百里曰甸畿外方五百里曰男畿外方五百里曰采畿外方五百里曰衛畿外方五百里曰蠻畿外方五百里曰夷畿外方五百里曰鎮畿外方五百里曰藩畿周禮職方氏辨九服之邦國方千里曰王畿其外方五百里曰侯畿其外方五百里曰甸畿其外方五百里曰男畿其外方五百里曰采畿其外方五百里曰衛畿其外方五百里曰蠻畿其外方五百里曰夷畿其外方五百里曰鎮畿其外方五百里曰藩畿漢書賈誼傳服虔注九服周公致太平除四海內爲五服周公致太平除四海內爲五服

六服周

甸侯男采衛蠻夷鎮藩○周禮職方氏掌九服之邦國方千里曰王畿其外方五百里曰侯畿其外方五百里曰甸畿其外方五百里曰男畿其外方五百里曰采畿其外方五百里曰衛畿其外方五百里曰蠻畿其外方五百里曰夷畿其外方五百里曰鎮畿其外方五百里曰藩畿

九服周又曰九畿

甸侯男采衛蠻夷鎮藩○周禮職方氏掌九服之邦國方千里曰王畿其外方五百里曰侯畿其外方五百里曰甸畿其外方五百里曰男畿其外方五百里曰采畿其外方五百里曰衛畿其外方五百里曰蠻畿其外方五百里曰夷畿其外方五百里曰鎮畿其外方五百里曰藩畿漢書賈誼傳服虔注九服周公致太平除四海內爲五服周公致太平除四海內爲五服

五嶽

泰山東兗州岱宗衡山南荊州衡山西華州華山北恆州恆山○周禮大司樂注周官六服羣牧四夷廣德禹貢五服言綏四制制五服在王畿外

六服周

東岱東方物生岱宗泰山也西華西方物成華山也南嶽南方物大長衡山也北恆北方物所生恆山也中嶽中央物高大崇嵩山也○書舜典巡狩四岳孔傳四岳四方諸侯長主四方事者也

四嶽

東岱　南霍　西華　北恆　中泰宇○說文霍山河東偃河南華河西恆河北恆江南衡

四瀆

岱東兗州岳西雍州衡南荊州恆北冀州○左傳

四瀆

江出岷山尾溢出桐柏入海　河出昆崙出桐柏入海　淮出桐柏入海　濟出王屋東流逕齊魯入海　唐州濟　沈水出上蔡東流逕齊魯入海　四瀆江河淮濟唐州河西域淮出桐柏唐州濟沈水出上蔡東流逕齊魯入海漢志作沛○爾雅四瀆者也

四海

東海海岱　西海海岡　南海海岱　北海海岡○禮記祭義

九夷八狄七戎六蠻○爾雅詩韓奕

北至於幽陵　南至於交趾　西濟於流沙　東至於蟠木○人戰五帝磁薄陽乘陰而平四海

萬使大章步東極至西極二萬三千五百里七十一步又使竪亥步南極盡北極三萬三千五百里七十五步四海之內東西二萬八千里南北二萬六千里○帝王世紀山海經

西不蒙流沙　南不盡衡山　東不盡東海　北不盡恆山○王制凡四海之內謂

九河

徒駭　太史　馬頰　覆鬴　胡蘇　簡　絜○曾氏以簡絜爲一其　鉤盤　鬲津○爾雅　孟子與九河　徒駭是河流本道一分爲

九山

會稽　泰山　王屋　首山　太華　岐山　太行　羊腸　孟門○潛南子呂氏春秋

汧　壺口　砥柱　太行　西傾　熊耳　嶓冢　內方　汶○史記正義道九山　禹貢　汶原　國語禹封崇九山注九州之山

會稽　衡山　華山　沂山　岱山　嶽山　霍無閭　霍山　恆山○職方氏九州山鎮

九川

弱水　黑水　河　漢索隱漢　江　沈　淮　渭　洛○史記正義道九川　禹貢正義所導九水自北爲始

九州名川　禹貢九州注

三江　江漢　梁雒　淮沔　河沛　涇汭　河沛　漳　厚池嗚夷○職方氏九州川

九江

烏白江　蚌江　烏江　嘉靡江　畎江　源江　廬江　提江　箘江○禹貢釋文豫陽地記

三里江　五州江　嘉靡江　烏土江　白蚌江　白烏江　箘江　沙提江　廉江○張須元蘇江圖始于鄱陽終于江口會于桑落洲

劉敞以爲湖漢九水入彭蠡澤　太康地記　漢志在廬江郡之尋陽縣　水經在長沙下雋西北　胡氏以洞庭爲九江　曾氏謂過九江至于東陵東陵今之巴陵巴陵之上即洞庭也考之前志沉水漸水灃水辰水敍水酉水醴水湘水資水沅合洞庭中東入于江　賈誼書曰禹鑿江而導之九路

三江

吳松江　鑑塘江　浦陽江○禹貢釋文韋昭云越語吳三江蓋之注云云

松江東北行七十里得三江口東北入海爲婁江東南入海爲東江并松江爲三　吳地記　庾仲初揚都賦注

北江　中江　南江○顧帥古注　吳興郡志

岷江　浙江　松江○郭景純云

一江自義興一江自毗陵一江自吳縣　玉介雨云　岷山之江爲中江嶓冢之江爲北江豫章之江爲南江　孟子聯云

北江中江皆禹所導南江乃其故道故經不之志　曾氏云

分爲一道入海　周禮職方氏揚州　井川三江破云

五湖

滆湖　洮湖　射湖　貴湖　太湖○後漢馮衍傳注廣翻云太湖有五湖故謂之五湖　太湖之小支俗謂太湖故蘇得五湖之名在今湖州東

長塘湖　太湖　射湖　貴湖　滆湖○水經注江南東注于具區謂之五湖口國語伍子胥諫吳王五湖范蠡去之五湖者也是湖有五道東昭曰今太湖也若謂之笠澤謂帶以爲具區　張宜

游　莫　貢　薮　菅○史記正義太湖中岸五灣吳越五湖太湖名曰五百餘里故曰五湖　職方氏揚州其浸有五湖故曰五湖　太史公曰上姑蘇望五湖　地理志注五湖在吳　說文五湖一名具區

太湖　射貴湖　上湖　洮湖　滆湖○史記正義或說　具區　洮滆　彭蠡　青草　洞庭○郭璞江賦　太湖

湖州　射陽楚地　高草五州　丹陽州湖　宮亭州

二南

周南　召南○周國本在岐山之陽故周今風翔府人興賦　文王辟國寖廣徙都於豐而分岐周故地爲周公召公　邰　有台亭　使周公爲政於國中而召公宣布於諸侯於是德化大成於內而南方諸侯之國江沱汝漢之間莫不從化　南方諸侯之國也即今興元府東西湖北咸州　周公相成王制作禮樂其得之國中者雜以南國之可謂之周南言自天子之國而被於諸侯不但國中而已也其得之南國者直謂之召南言自方伯之國被於南方而不敢以繫於天子也　朱子詩傳

兩周

平王東遷之後西周豐鎬也東周東都也　威烈王之後西周河南也　東周洛陽也　成王　呂氏春秋　漢書八數有周召二公之分陝公之分陝公之分陝公封其少子於陝以奉王於是有東西二周

十數

大野　魯　太阜　言楊陸　秦　丹陽紆　南　孟諸　宋　雲夢　楚　具區　吳　越海隅　齊　昭余祁　燕　圃田　鄭　焦護　周○爾雅

九藪

具區　吳　雲夢　楚陽華　秦　了陽紆　南　大陸　晉　圃田　梁　孟諸　宋　海隅　齊　鉅鹿　趙　大昭　燕　子昭　余祁○呂氏春秋　漢書八數有大野無鉅鹿大昭　國語

九澤

九澤　氾　陂　禹貢北九澤之澤國語下陸九澤　具區　揚紆　雲夢　圃田　楚　孟諸　宋　大野　齊　弦蒲　衛　貘養　國　揚紆　雲昭　餘所　并○職方氏九州澤藪

七澤

楚有七澤其一曰雲夢　司馬相如子虛賦

萬國　州十二師

州十有二師每一師領百國每州千二百國幾外八州總九千六百國其餘四百國在畿內　鄉黨支党　漢丹丹志高帝方制法中畿畿分州得百里之國方伯方三等子男方伯曰禹會諸侯於塗山執玉帛者萬國今存者無數十　戰國策范雎曰大禹之時諸侯萬國及湯之時諸侯三千今乃二十四　八家爲鄰三鄰爲朋三朋爲里五

里爲邑十邑爲都十都爲師州十有二師（晉地理志帝嚳叶和萬邦諸侯云云）

周千八百國

八州州二百一十國天子縣內九十三國凡九州千七百七十三國（王制）周蓋千八百國而太昊黃帝之後唐虞侯伯猶存至春秋時尚有數十國至戰國分而爲七（漢地理志）春秋之初尚有千二百國見經傳者百七十國（晉地理志）戰國存者十餘列國唯有燕衛秦楚而已齊及三晉皆篡亂（帝王世紀）

三條四列

導岍北條（岍隴州吳山縣名嶽山）西傾中條（山在洮州臨潭縣）嶓冢南條（山在興元府西縣三泉縣○禹貢屬梁上蔡三條）導岍陰列　西傾次陰列　嶓冢次陽列　岷山正陽列（在茂州汶山縣○鄭康成汶山縣○四列）

名川　支川

名川三百　支川三千○（莊子）

桑欽水經天下之水百三十七江河在焉（江河大川其餘百三十五是爲中川）鄭善長注枝流一千二百五十二川（爲小○唐六典注天下水系三億三萬三千五百五十有九）

九州之險

四嶽　三塗　陽城　大室（大番）荊山　中南（○左傳司馬侯對晉侯　漢郊祀志自嶓以東名山五太室恒山泰山會稽湘山白等以西名山七嶽山導山嶽山岐山吳山鳥鼠濁山）

三川

涇　渭　洛（○國語西周三川皆涇）

河　洛　伊（○水經三川郡）

華池水　黑水　洛水（○唐志鄜州三川縣）

二渠

一出貝丘西南　一濁川（○漢溝洫志禹疏五地五土）

山林　川澤　丘陵　墳衍　原隰（○周禮大司徒辨五地之物生萬因地之利注分別五土觀其高下）

三壤

田上中下　冀中中　兗中下　青上下　徐上中　揚下下　荊下中　豫中上　梁下上　雍上上

○（禹貢成則三壤　楚辭天問地方九則注九州之地有九品）

三毫

北毫（殷湯所受命亦曰亳毫）南毫（殷湯所都）西毫（偃師殷庚所遷）（○吉立政三毫阪尹皇甫謐云梁國一在河洛）

四裔

幽州（史記幽陵北裔共工流窮）崇山（南裔在今遵州驩兜渾敦）三危（西裔在敦煌三苗竄焉）羽山（東裔在今海州胸山○舜典左傳東郡縣縣縣禹○賦略四裔尚抗疑）

五嶺

大庾　始安　臨賀　桂陽　揭陽（○貢禹南有五嶺之戍注裴氏廣州記郡縣志）

大庾　桂陽騎田　九眞都龐　臨賀萌渚　始安越城（○南康記）

五溝

遂溝　洫　澮　溝　川（○周禮司險設國之九溝五畿附推水注川曰豁注豁曰谷注谷曰溝注溝曰洫注洫曰澮注澮曰浍）

五塗

徑　畛　涂　道　路（○同上爾雅一達謂之道路二達謂之岐旁三達謂之衢四達謂之衝五達謂之康六達謂之莊七達謂之劇疏入達謂之劇期九達謂之逵劉之繇下制男子由右女子由左車從中央注道有三塗遂別也）

三農

原　隰　平地（○周禮大宰三農生九穀鄭康成注）

平地　山　澤（○鄭司農注）

上中下農夫（○朱子詩傳三農疏結）

六鄉　六遂

百里內爲六鄉　外爲六遂　鄉　州　黨　族　閭　比（○鄉之別）遂　縣　鄙（作管反）里　鄰（○遂之別）

井田

九夫爲井　四井爲邑　四邑爲丘　四丘爲甸（書樂）四甸爲縣　四縣爲都（○周禮小司徒有不易有一易有再易通準二而當一）

六尺爲步　步百爲畝　畝百爲夫　夫三爲屋　屋三爲井（方一里）井十爲通　通十爲成（方十里）十成爲終

十終爲同（方百里）同十爲封　封十爲畿（方千里）（○漢志司馬法通典的缺佚案改制二百四十步爲畝王制古者以周尺八尺爲步今以周尺六尺四寸爲步）

方里而井井九百畝其中爲公田八家皆私百畝同養公田（孟子注公田八十畝其餘二十畝爲廬宅園圃家二畝半）

九采

九州之牧與百職者（明堂位九牧之國）

四塞（四鄰）

夷服鎮服蕃服在四方爲蔽塞（明堂位四塞）

四方諸侯守衛者蠻服夷內（周禮巾車四蠻）

九塞

大汾　澠阨（呂氏春秋宜阨）荊阮　方城　殽阪　井陘　令疵　句注　居庸（○淮南子呂氏春秋）

五山　三丘

岱輿　員嶠　方壺　瀛洲　蓬萊○列子湯問渤海東其中有五山

蓬萊　方丈　瀛洲○東海中三山名張衡思玄賦周三丘乎句芒　樂記海中有三神山　王子年拾遺記三山曰三壺方壺瀛洲蓬萊也　爾雅天下有名丘五其三在河南其二在河北

十二土　九等

分野十二邦上繫十二次周禮大司徒以土宜之法辨十有二土之名物注辨十有二域之名物注域亦土也

騂剛　赤緹　墳壤　渴澤　鹹潟　勃壤　埴壚　彊檃　輕爂　○以土均之法辨五物九等　五物五地之物　騂剛赤緹墳壤上厚最字照反

三采

家邑大夫之采地　小都卿之采地　大都公之采地王子弟所食邑○牧師注畿內三等采地　旗師古曰采官也因官食地故曰采地　小司徒注采地四之一其制三等百里五十里二十五里

九野

八方　中央○淮南子遁九野篇十門八方上下

南都漢　又曰二京

西都長安高祖　東都洛陽光武○班固賦兩都　張衡賦兩京

三輔

京兆尹長安以東　左馮翊長陵以北　右扶風槐里以西

三河

河南　河內　河東○漢高祖收三河士史記唐人都河東殷人都河內周人都河南在天下之中若鼎足王者所更居也

河南　河北　河東○後漢光武紀贊三河未詳注

五邦商

湯遷亳　仲丁遷囂　河亶甲居相　祖乙居耿

商丘　亳　囂　相　耿○馬氏說相土徙商丘

八遷商

契始封商　昭明居砥石　相土徙商丘　湯居亳○書序自契至于成湯八遷湯始居亳從先王居正義見于經傳者凡四遷其餘四遷未詳

七國形勢

秦四塞之國被山帶渭東有關河西有漢中南有巴蜀北有代馬　燕東有朝鮮遼東北有林胡婁煩西有雲中九原南有滹沱易水南有碣石雁門之饒　趙西有常山南有河漳東有清河北有燕國　韓北有鞏洛成皋之固西有宜陽商阪之塞東有宛穰洧水南有陘山　魏南有鴻溝陳汝南許鄭昆陽召陵舞陽新都新郪東有淮穎煮棗無胥西有長城之界北有河外卷衍酸棗　齊南有泰山東有琅邪西有清河北有渤海　楚西有黔中巫郡東有夏州海陽南有洞庭蒼梧北有陰塞郇陽○史記蘇秦說七國

千里百縣縣有四郡○左傳州書作鑄鎬縣方百里郡五十里

鄉遂之鄙地月令百縣注呂氏曰春秋之時郡屬於縣趙簡子誓衆所謂上大夫受縣下大夫受郡是也戰國之時縣屬於郡秦紀載納上郡十五縣是也

四郊

郊四郊去國百里　野甸稍也甸去國二百里稍三百里縣四百里都五百里○周禮司徒注

邑外曰郊郊外曰野野外曰林林外曰坰毛詩傳

三都

魯季氏叔孫氏郈氏成孟氏○左傳仲由為季氏宰將墮三都注三家之邑　成都　廣都　信都○水經注蜀有三都

蜀　吳　魏○左思三都賦

三秦

雍章邯都廢丘　塞司馬欣都櫟陽　翟董翳都高奴○項羽三分關中立秦三將為王

三楚

南楚江陵　東楚吳　西楚彭城○漢書注

三齊

齊　濟北　膠東○田榮并三齊之地注

卽墨右　臨淄中　平陸左○三齊記

四齊

膠東　膠西　濟南　齊○漢五行志注

九國

齊　楚荊吳　淮南　燕　趙　梁　代　淮陽○漢酈侯王夷韓王子弟大略九國

十三部

司隸七都　豫州三都　冀州四都　兗州五都　徐州三都　青州六都　荊州六都　揚州五都　益州八都　涼州九都　并州九都　幽州十都　交州七都○漢武帝元封五年初置刺史部十三州故推曰漢改交阯曰交州司隸部在河南十二州每州刺史一人刺方刺史不在十三州之限東漢省為九州

五河

紫　碧　絳　青　黃○司馬相如大人賦遂五河注五色之河仙經說

五都

洛陽　邯鄲　臨淄　宛　成都○西都賦五都之貨殖鮑明遠詩五都聆財藏

五陵

長陵高祖　安陵惠帝　陽陵景帝　茂陵武帝　平陵昭帝○西都賦　游俠傳注西京賦五陵謂五陵也

八川

霸　滻　涇　渭　灃　鎬　潦　潏○司馬相如上林賦

五都魏

長安　譙　許昌　鄴　洛陽

兩京唐又曰兩都

西京京兆東京河南

三都

京兆西都河南東都太原北都

四京

中京京兆東京河南北京太原西京鳳翔○肅宗元年停四京

五都

上都京兆東都河南西都鳳翔南都江陵北都太原○寶應元年置

十九州晉

司　兗　豫　冀　并　青　徐　荊　揚　涼　雍　秦　益　梁　寧　幽　平　交　廣○晉十九州

十道府

及永泰南設九州之地有其二開元以後復有兗州幽州

關內　河南　河東　河北　山南　隴右　淮南　江南　劍南　嶺南○大宗因山川形便分天下為十道凡州府二百五十八

十五道唐

京畿　關內　都畿　河南　河東　河北　隴右　山南東　山南西　劍南　淮南　江南東　江南西　嶺南　黔中○隋元因十道分山南江南為東西道增置黔中道及京畿都畿為十五道置採訪使凡都府三百二十八

四輔唐宋

同　華　岐鳳翔府　蒲河中府○唐開元

澧開德府　鄭　許潁昌府　拱○宋崇寧

四鎮

揚州會稽　青州沂山　幽州醫無閭　冀州霍山○周禮大司樂注山之重大者

沂山東沂州　會稽南越州　吳山西隴州　醫無閭北晉州○唐禮志

三峽

廣溪峽　巫峽　西陵峽○水經注郭熙峽不在三峽之數

四關秦　四塞

東函谷陝州南武關鄧州西散關鳳翔府北蕭關原州○史記正義在四關中故曰關中

長安四塞之國後漢光武紀注張儀曰秦地廣山帶河四塞以為固

八關後漢

函谷　廣城　伊闕　大谷　轘轅　旋門　小平津　孟津

三城魏

東徙合肥　南守襄陽　西固祁山○魏明帝曰賊來輒破於三城之下者地有所必爭也

三關

陽平　江關　白水○漢南紀蜀漢三關賈詡曰劍瓦據三關之險

平靖　武陽　黃峴○鄧縣志義陽三關

上黨　壺口　石陘○水經傳上黨二關

兩關後

平門　陽關○為城傳列四郡據關眺

七關唐

五門　驛嶺　木峽　制勝　六盤　石峽　蕭○唐大中三年吐蕃以七關歸於有國

二十六關

上關六　中關十三　下關七○唐六典關二十六為上中下之條

四國

管　蔡　商　奄○詩周公東征四國是皇注

密　阮　徂　共○呂氏春秋四國姜維彼

五國

大蒐　密須　耆　邘詩文王受命征伐五國

八國

庸　蜀　羌　髳　微　盧　彭　濮○案牧誓注八國皆殷之叛國屬文王者

九國

齊　楚　燕　趙　韓　魏　宋　衛　中山戰國策論九國之師

泗上十二諸侯

宋　魯　滕　薛　諸小國在淮泗之上○史記秦隨郯氏宋魯之比齊威王烈王烈十十二諸侯皆來朝

五諸侯

常山　河南　韓　魏　殷　司馬卬○漢王以五諸侯伐楚

八國

齊　韓信　韓王信　燕　盧綰　梁　彭越　趙　張耳　淮南　英布　臨江　共敖　長沙　吳芮○史記表高祖定天下非同姓而王者八國唯吳芮傳五世

三監

管　蔡　霍○鄭康成詩譜王制人子設人人爲三監監於方伯之國國三人管叔鮮蔡叔度霍叔處毛詩武庚與使二叔監之

三十六郡秦

內史　三川　河東　南陽　南郡　九江　郡　會稽　潁川　碭　泗水　薛　東郡　琅邪　齊　上谷　漁陽　右北平　遼西　遼東　代　鉅鹿　邯鄲　上黨　太原　雲中　九原　雁門　上郡　隴西　北地　漢中　巴　蜀　黔中　長沙　其後晉　材林　南海　象郡　閩中合四十○三川河東在諸郡之首所謂陪都關中即漢所稱三河也

初郡十七漢

南海　蒼梧　鬱林　合浦　交趾　九眞　日南　珠厓　儋耳　武都　牂柯　越巂　沈黎　汶山　犍爲　容陵　益州○食貨志孝元減郡國以西五郡置初置十七

十節度唐

安西　北庭　河西　朔方　河東　范陽　平盧　隴右　劍南　嶺南○通鑑十節度陸贄曰控鎮西北兩蕃唯朔方河西隴右三節度賈耽十道錄凡三十一節度

關內朔方　河東　河北幽州　河西　隴右　劍南　嶺南○六典八節度

河朔三鎮

成德鎮州魏博魏州盧龍幽州

河曲六州

豐　勝　靈　夏　朔　代

二十四都督

揚　益　并　荊○四州爲汴宋都督○品要二人都督　汴　兗　魏　冀　蒲　綿　秦　洪　潤　越○十州爲中都督　齊　鄜　涇　襄

安　潭　遂　通　梁　驩○十州爲下都督○品要二句置

六都護

單于　安西　安北○大安南　安東　北庭○中

兩畿

京畿治西京城　都畿治東都城○開元十七年置京都南畿按察使

嶺南五府五管

廣　桂　邕　容　安南○通鑑五府亦曰五管皆隸嶺南節度使

六鎮

河東　朔方　滑臺　大梁　彭城　東平○唐杜牧鎮論六鎮之弊號數三倍

四履漢

東萊浪　西瓊焞　南日南　北雁門　西南永昌○酒典後漢四府之盛建安十八年復禹貢九州冀并荊益豫徐兗青揚

地圖六體

分率　準望　道理　高下　方邪　迂直○昔我爲作禹貢地域圖圖之體有六

參國伍鄙

參其國凡以內三分國都以爲三軍　制國五家爲軌十軌爲里四里爲連十連爲鄉五鄉一鄙萬人爲一軍　伍其鄙鄙以外五分其鄙以爲五屬　制鄙三十家爲邑十邑爲卒十卒爲鄉二鄉爲縣十縣爲屬五屬故立五大夫五正○齊語　管子

九土　九地

度山林　鳴藪澤　辨京陵　表淳鹵　數川澤　規偃豬　阹原防　牧隰皋　井衍沃○左傳莊舊洫書田曰云

九一

沙泥　澤地　沚崖　下田　中田　上田　下山　中山　上山　○太史九地高下各異而別其名皆化南山南原其畝注云其溝東入于海則畝東

九等田

廛里　場圃　宅田　士田　賈田　官田　牛田　甿田　牧田○周禮載師疏云六鄉之外有九等之田

九疇

九州之極數國語計億年材兆物數經入行旅極王者宜九疇之田收經入以食兆民注數極於該萬萬曰該

十二州魏

司隸　豫　兗　青　徐　涼　秦　冀　幽　并　揚　雍○有郡國六十八　蜀　置益梁二州有郡二十二　吳置交

廣荊郢揚五州有郡四十三○通典

十鎮吳

建平　西陵　樂鄉　南郡　巴丘　夏口　武昌　皖城　牛渚圻　濡須塢○通典並爲重鎮元和郡縣志十鎮並爲重鎮

五屬漢漢

安定　上郡　天水　五原　張掖○武帝元狩二年置

四鎮唐

龜茲　于闐一曰毗沙焉耆　疏勒○會要咸亨曰焉耆長壽曰碎葉

三晉

魏　趙　韓○加威烈王二十三年初命晉大夫魏斯趙籍韓虔爲諸侯　史記三晉多權變之士并知范中行爲六晉○輯非子

二越

吳越　南越　閩越○文選注

兩粵　南粵　閩粵○漢書

三吳

吳興　吳郡　會稽○水經注

吳郡　吳興　丹陽○通典

三蜀

蜀郡　廣漢　犍爲○蜀都賦注二蜀本一蜀國漢高祖分置廣漢武帝分置犍爲

三荊

北荊州河南伊陽縣　東荊州唐　荊州鄧州○通典西魏三荊

三巴

巴郡今重慶府巴東今夔州巴西今合州○輯陽國志

三魏

魏郡　東西部都護○水經注晉劉毅三魏清潔魏以東都爲陽平郡西都爲高平郡

四京宋朝

東京開封府西京河南府南京應天府北京大名府

四河

洛河　黃河　惠民河　廣濟河

二十三路

京東東　京東西　京西南　京西北　河北東　河北西　永興　秦鳳　河東　淮南東　淮南西

兩浙　江南東　江南西　荊湖南　荊湖北

九域志建隆元年始以知州易名鎮太平興國二年罷諸鎮領支郡之制

六川

河水　赤水　遼水　黑水　江水　淮水○呂氏春秋蘭南丁云六水

兩渠

鄭國　白公○漢溝洫志杜佑謂秦漢鄭渠溉田四萬頃白渠溉田四千五百頃唐永徽中兩渠灌溉不過萬頃人厭初減注六千畝

河南源

一出葱嶺東流　一出于闐南山下北流與葱嶺河合東注蒲昌海○後漢西域傳河有兩源

河西五郡

張掖　酒泉　敦煌　武威　金城○漢置河西五郡

二江

汶江　流江○江水出岷山分爲二江經成都南漢蜀志蜀守李冰穿二江成都中

九澗

鯢旋　止水　流水　濫水　沃水　汜水　雍水　汧水　肥水○列子

三湘　五渚

江　湘　沅○文選注三湘謂二江也

湘水沅水微水澧水四水同注洞庭北會大江名五渚水經注楚國滾寨鄭取洞庭五渚

河陽三城

北城　南城　中潤城○通典

五名山

華山　首山　太室　太山　東萊○史記封禪書天下名山八而三在齊禹中五在中國云此五山黃帝之所常遊與神會山海經天下名山五千三百七十

蘭州五品

上品二十州　次品十州　次品八州　次品二十三州　下品二十一州○梁朱异請分爲五品五品之外又有二十餘州凡一百七州

縣邑七等

赤　畿　望　緊　上　中　下○唐陸贄奏議縣邑有七等之異

州府九等

京府　都督都護府　四輔　六雄　十望　十緊　上州　中州　下州○陸贄奏議州府有九等之差

淮南三鎮南齊

壽陽　盱眙　淮陰○元鐵爲國曰三鎮淮南之本歟

河南四鎮 八鎮

碻磝　滑臺　洛陽　虎牢○通鑑

齊十二郡 漢

城陽　琅邪　高密　膠東　東萊　北海　齊　千乘　濟南　平原　泰山　臨菑○後漢耿弇平齊朝十二郡詔賦

七國

吳　楚　趙　膠西　濟南　菑川　膠東

兩銅柱

馬援植兩銅柱於象林南界與西屠國分漢之南境 林邑國記

二羊腸坂

上黨壺關 漢書地理志　太原北九十里 皇甫士安隋書地理志崔頤問一知二

河湟十一州 唐

爪　沙　伊　肅　鄯　甘　河　西　蘭　岷　廓○唐大中五年張義潮以十州歸于唐

四總管 所

并　揚　益　荆○隋文下唯有四總管以晉秦蜀三王及章仁康爲之

二華

太華　少華○盛衡西京賦綴以二華注二山

二崤

崤有二陵焉其南陵夏后皐之墓也其北陵文王之所辟風雨也 左傳　二崤之阻 西都賦

上林十池

初池　麋池　牛首池　蒯池　積草池　東陂池　西陂池　營路池　犬臺池　鄠池○三輔黃圖漢少府有上林十池監

兩池 唐

安邑　解○唐食貨志有鹽池五穀曰兩池

土五色

王者封五色土爲社建諸侯各割其方色土與之使立社瓌以黃土苴以白茅 馮貢徐州貢土五色注

天子有泰社東方青南方赤西方白北方黑上方黃 史記春秋大傳 尚書韓上皇以黃土 徧覽云天子泰社封諸侯者取其土苴以白茅授之以立社

三苑 唐

西內苑　東內苑　禁苑

四苑 宋

玉津　瓊林　瑞聖　宜春

六輔

京兆　馮翊　扶風　河東　河南　河內○文選六輔決論注見寬閑六輔來集昭明賦云云

太行八陘

軹關陘　太行陘　白徑陘○二陘在河內　滏口陘 鄴西　井陘　飛狐陘　蒲陰陘○三陘在中山　軍都陘 在幽州○元和郡縣志

征記曰太行山首始於河內自河內北至兩州凡有八陘

陽

山陽　東陽　晉陽○世說注

三餘

餘干　餘姚　餘杭

三山

閩山 西九僊山 東 粵王山 北○南越道山事記福州城中三山

五峯

紫蓋　天柱　石廩 一名石囷 祝融　芙蓉○衡山五峯

十洲

祖洲　玄洲　炎洲　長元洲　流洲　生洲　鳳麟洲　聚窟○東方朔十洲記

五溪

雄　樠　酉　潕　辰○水經注武陵有五溪

洛陽四關

東成皐　南伊闕　西函谷　北孟津○文選注洛陽記

錢塘六井

相國井　西井　金牛池　方井　白鵝池　小方井○李泌引西湖水以足民用

三河

黃河　析支河　湟中河○通典羌發銅

二津

白馬盟　盟津○唐杜牧傳

兩河

河南（淄青淮西）　河北（成德魏博盧龍）○（唐憲宗曰兩河政令所不及關雎兩河間曰幾州　通典西則飲門之河東則涇水大者之河）

燕代十六州

幽薊瀛莫涿檀順新媯儒武雲應寰朔蔚○（石晉割十六州賂契丹）

三關

瓜津（關州）　瓦橋（雄州）　淤口（信安軍○周世宗取三關）

關中十二道

萬年　長安　富平　醴泉　同州　華州　寧州　岐州　鄜州　西鄜州　涇州　宜州○（唐兵志武德初）

三川

劍南西川（成都）　東川（梓州）　山南西道（興元○通鑑三川）

四夷

東夷　西戎　南蠻　北狄○（干制　蠻夷戎狄皆名四夷　猶公侯伯子男皆號爵　疏）

東方曰嶽　南方曰象　西方曰狄鞮　北方曰譯○（同七）

南方蠻閩從虫　北方狄从犬　東方貉从豸　西方羌从羊○（說文）

四番

蠻（南）　閩（南）　夷（東）　貉（東北○（研幾司錄師四夷之錄））

九夷

玄菟　樂浪　高驪　滿飾　鳧臣　索家　東屠　倭人　大島○（疏鑑）

畎夷　干夷　方夷　黃夷　白夷　赤夷　玄夷　風夷　陽夷○（通典後漢有九種孔子欲居九夷明堂位九夷八蠻六戎五狄　蠻方氏四夷八蠻七閩九貉五戎六狄）

八蠻

天竺　咳首　僬僥　跋踵　穿胸　儋耳　狗軹　旁脊○（留鞠疏　苑旅獒通消于九夷八蠻）

六戎

僥夷　戎夫　老白　耆羌　鼻息　天剛○（留鞠疏）

五狄

月支　氐貊　匈奴　單于　白屋○（留鞠疏）

三胡

林胡　樓煩　東胡○（史記趙世家　偏桑二胡）

三韓

馬韓　辰韓　弁辰○（後漢東夷傳　韓有三種）

六詔

蒙巂　越析　浪穹　邆賧　施浪　蒙舍○（唐開元末合六詔爲一　南詔傳）

西山八國

女　詞陵　南水　白狗　逋租　弱水　清遠　哨蠟○（唐西山老八國內入朝）

西戎三國

昆崙　析支　渠叟○（馮賓地理志注三國名皆殺皮毛）

西域三十六國

鄯善　且末　精絕　戎盧　渠勒　皮山　烏托　西夜　蒲犂　依耐　無雷　捐毒　桃槐　休循　疏勒　尉頭　烏貪　卑陸　渠類谷　郁立師　單桓　蒲類　西且彌　劫國　狐胡　山國　車師○（凡二十一國小國）　杆彌　于闐　難兜　沙車　溫宿　龜茲　尉犂　危須　焉耆○（凡九國○荀悅漢紀後漢書大國）

分爲五十四國皆在匈奴之西

中國人物　大秦寶物　月氏馬乘○（外國傳）

五胡

劉淵匈奴　石勒羯　慕容皝鮮卑　苻洪氐　姚萇羌

六胡州

魯州　麗州　含州　塞州　依州　契州○（唐調露元年置）

六夷

東夷　南蠻西南夷　西羌　西域　南匈奴　烏桓鮮卑○（後漢書范曄曰六夷論序論雜法縱放實人卜之高作）

三方

西南夷發於唐蒙司馬相如　兩粵起嚴助朱買臣　朝鮮由涉何○（後書賈[illegible]方之開苦自好事之臣）

三邊

幽　幷　涼○（二州後漢卓寇二邊）

海東三國

新羅（古辰韓）　高麗　百濟（扶餘　東夷傳○東夷）

一域

自葱嶺以東流沙以西爲一域姑墨以南月氏以北爲一域兩海之間水澤以南爲一域（後魏重編使西域實其地爲三域）

父族　母族　妻族○（漢書注如淳云）

父昆弟　己昆弟　子昆弟○（儀禮注竹書注）

六親

父　子　兄　弟　夫　婦○（老子注後漢書馮衍傳注）

父　母　兄　弟　妻　子○（漢賈誼似本六親注云呂氏春秋謂六戚）

父　子　從父昆弟　從祖昆弟　曾祖昆弟　族昆弟○（漢禮樂志賈誼書云）

父子　兄弟　姑姊　甥舅　昏媾　姻亞○（左傳注）

五宗

大宗（一別子爲祖繼別爲宗百世不遷之宗）　小宗四（繼禰繼祖繼曾祖繼高祖五世則遷之宗○胡氏大傳白虎通別子爲祖如魯桓公生四子莊公既立禽之人謂之別子繼別爲宗如公孫敖繼慶父是爲大宗服緦者爲小宗如子武子卒悼子之兄曰子輝悼子既立大宗則繼公輝者爲小宗謂之繼禰者蓋自繼其父爲小宗不繼祖故也）

下至玄孫（繼禰繼祖繼高祖繼曾祖繼高祖以下至玄孫之親舉近以該遠五服異姓之親亦在其中）

適子爲小宗次者爲武宗（左傳注五宗）

五屬

斬衰　齊衰　大功　小功　緦麻○（漢書王莽傳天序五行人親五屬注云同族之五服學記師無當於五服止斬絰緦麻之親）

五品（又曰五典　五教）

父子有親　君臣有義　夫婦有別　長幼有序　朋友有信○（孟子滕文公使契爲司徒教以人倫曰父子有親君臣有義夫婦有別長幼有序朋友有信五典姆不親五品不遜汝作司徒敬敷五教在寬朱文公注五品父子君臣夫婦長幼朋友五者之名皆人倫之大綱也五教父子有親君臣有義夫婦有別長幼有序朋友有信五典堯從孔氏注同程子曰五者人倫也書長幼朝兄弟尊中昏備矣言朋友則鄉黨賓客備矣）

父　母　兄　弟　子○（鄭玄說五品王肅曰五常）

五教

父義　母慈　兄友　弟恭　子孝○（左傳舜舉八凱使布五教舜典五典克從孔氏注同五品不遜敬敷力教在寬孔氏注五品謂五常五教五常之教舉胸臆五典君牙弘敷五典孔氏注五常之教）

七教

父子　兄弟　夫婦　君臣　長幼　朋友　賓客○（十制司徒明七教以興民德）

六順

君義　臣行　父慈　子孝　兄愛　弟敬○（左傳有諸曰所謂六順也）

十義（又曰十教）

父慈　子孝　兄良　弟弟　夫義　婦聽　長惠　幼順　君仁　臣忠○（禮運十者謂之人義）

君令　臣共　父慈　子孝　兄愛　弟敬　夫和　妻柔　姑慈　婦聽○（荀子曰禮也者人之大端也荀子立文學設學序篇六禮明十教注十教即十義）

小學紺珠卷之三

人倫類

九族

上自高祖　下至玄孫○（堯典以親九族孔氏傳詩序稱其九族鄭氏箋朱文公書說高祖至玄孫之親舉近以該遠五服異姓之親亦在其中）

親親以三爲五（已上親父下親子三也以父親祖以子親孫五也）　以五爲九（以祖親高祖以孫親玄孫九也○禮記）

父族四　母族三　妻族二○（異義賈侯歐陽說異姓自親屬者白虎通朱文公從孔傳鄭氏從賈侯歐陽）

外祖父　外祖母　從母子　妻父　妻母　姑之子　姊妹之子　女子之子　己之同族○（左傳穀梁九族杜氏注與孔鄭不同）

九屬

玄孫　曾孫　仍孫　子　身　父　祖父　曾祖父　高祖父○（太玄注亦禮九族之序）

三族

父　子　孫○（周禮小宗伯掌三族之別注仲尼燕居注）

五達道

君臣　父子　夫婦　昆弟　朋友○中庸天下之達道五

三綱

君臣　父子　夫婦

君爲臣綱　父爲子綱　夫爲妻綱○白虎通禮緯含文嘉　太玄曰三綱得於中極漢谷永曰勤三綱之敬

六紀

諸父有善　昆弟有親　族人有睦　諸舅有義　師長有尊　朋友有舊○白虎通禮緯

四正

君臣　父子○管子

天無二日　土無二王　家無二主　尊無二上○房記

四德

庸勳　親親　懋近　尊賢○左傳富辰云

七德

尊賢　明賢　庸勳　長老　愛親　禮新　親舊○國語富辰云

三遠傳

齒　德○孟子

二友

友直　友諒　友多聞○論語益者三友

三樂

父母俱存兄弟無故一樂也　仰不愧於天俯不怍於人二樂也　得天下英材而教育之三樂也○孟子

五致

居則致其敬　養則致其樂　病則致其憂　喪則致其哀　祭則致其嚴○孝經九者備矣然後能事親　彭忠烈公繼有集稽言爲五致錄

四行

事君忠　事親孝　交友信　處鄉順○孔叢子

人弟弟　爲人臣忠　爲人少順○廷議將賣四者之行於人

九兩

牧以地得民　長以貴得民　師以賢得民　儒以道得民　宗以族得民　主以利得民　吏以治得民　友以仟得民　藪以富得民○周語女子以九兩繫邦國之民兩猶耦也

六本俗

孺宮室　族墳墓　聯兄弟　聯師儒　聯朋友　同衣服○大司徒以本俗六安萬民

三事

父　師　君○國語樊仲子曰民生於三事之如一父生之師教之君食之

事親有隱而無犯　事君有犯而無隱　事師無犯無隱○禮記

三孝三道

大孝尊親　其次弗辱　其下能養

小孝用力　中孝用榮　大孝不匱○祭義曾子曰孝有三養順　喪哀　祭敬時○祭統孝子事親有三道

始於事親　中於事君　終於立身○孝經

五養

養體　養目　養耳　養口　養志○魯氏春秋曾子曰養有五道

四讓

冠　昏　喪　祭○文中子弟凝正家以四讓

難初鳴咸盥漱櫛縱笄總而朝君臣之道也　側隱之愚父子之道也

之內朋友之道也○白虎通嫁娶夫有四禮

六禮

納采　問名　納吉　納徵　請期　親迎○才任禮　文中子婚嫁必具六禮

二戒

命　義○莊子天下有大戒二子之孽親命也臣之事君義也

四教

婦德　婦言　婦容　婦功○周禮九嬪掌婦事之法禮記昏義古者婦人數以婦德婦言婦容婦功後漢書九嬪掌教四德班昭女誡曰女有四行婦德婦言婦容婦功　子實晉紀論

六德

柔順　清潔　不妬　儉約　恭謹　勤勞○司馬文正公家範曰爲人妻者其德有六

四科

容悅凡臣　社稷股肱　天民行道　大人正身○孟子章指見此四科優劣之義

六位

君　臣　父　子　夫　婦○莊子義云

三善

父子之道　君臣之義　長幼之節○禮記文王世子行一物而三善皆得世子幽於學

五行

貴賤明　隆殺辨　和樂而不流　弟長而無遺　安燕而不亂○鄉飲酒義五行

三本

天地者生之本　先祖者類之本　君師者治之本○荀子禮論禮有三本故隆上事天下事地尊先祖而隆君師

三恕

事君　報親　敬兄○荀子有三恕有君不能事有臣而求其使非恕也有親不能報有子而求其孝非恕也有兄不能敬有弟而求其聽令非恕也

三行

正君臣　親父子　和長幼○減義注三行

五義

父義　母慈　兄友　弟恭　子孝○國語五義紀宜注云

服術有六

親親　尊尊　名　出入　長幼　從服○大傳

四感

內姓　外婚　朋友　同里○周禮該有四感

四隱

交友　故舊　邑里　門郊○呂氏春秋

四民

士　農　工　商○齊語管子曰四民者勿使雜處漢食貨志學以居位曰士闢土殖穀曰農作巧成器曰工通財鬻貨曰商

五民

遊子樂其俗不復歸故有五方之民漢地理志齊地具五民

五儀

庸人　士人　君子　賢人　聖人○家語孔子曰人有五儀又荀子

秀士　選士　俊士　造士　進士○王制

六正

聖臣　良臣　忠臣　智臣　貞臣　直臣○說苑人臣之行有六正

七屬

國任貴　鄉任正　官任長　學任師　族任宗　家任主　先任賢○大戴禮文王官人篇論有七屬

十際　十數十等

君臣　父子　兄弟　朋友　夫妻○呂氏春秋十際　王臣公　公臣大夫　大夫臣士　士臣皁　皁臣輿

輿臣隸　隸臣僚　僚臣僕　僕臣臺○國語史伯曰命十數以紀百體注自王以下位有十等　左傳人有十等

三老五更

三老國老也五更庶老也月令章句　三公老者爲三老鄉大夫老者爲五更盧植禮記注　老人更知三德五事鄭康成注　父事三老兄事五更漢書注陳湯之曰古者建國立三卿鄉飲酒立三賓禮曰三公在朝三老在學三公非一人則三老五更亦非一人矣

三擯

卿爲上擯　大夫爲承擯　士爲紹擯○聘禮

天子見公擯者五人見侯伯擯者四人見子男擯者三人觀禮江皆宗爲上擯

上公七介　侯伯五介　子男三介○聘義

五不名　四不名

諸父　兄　卿大夫　盛德之士　老臣○公羊傳注禮君於臣不名者有九

諸父　諸兄　先王之臣　盛德之士○說苑伊尹曰君之所不名臣者四

七族

父之姓　姑之子　姊妹之子　女之子　母之姓　從子　妻父母○史記樂毅傳張晏曰卜商祖卜商孫

羣昭羣穆昭如字

同宗父子祭統注　宗廟之次左爲昭右爲穆子孫亦以爲序　羣昭南向取其向明羣穆北向取其深遠中庸章句或問　父昭子穆孫復爲昭一昭一穆祖次而下國語注　父南面曰昭明也子北面曰穆順也○決疑注

四擇

擇術然後學之　擇師然後傳之　擇交然後親之　擇君然後事之○鉤距弟子記君子有四擇

五孝

天子　諸侯　卿大夫　士　庶人○孝經孟子五孝之別則別而百行之源不殊

天子爲舜、禹、殷高宗、周文王　諸侯周公且魯孝公、河間惠王　卿大夫孔子、孟莊子、論語孔子之叔　士高柴、樂正子春、孔奮、黃香　庶人汝郁、廉范、陶侃○陶侃

居處莊　事君忠　涖官敬　朋友信　戰陳勇○祭義曾子言孝張說公名力耕道盡曰五德

三言

夫婦別　父子親　君恩嚴○禮記哀公問孔子曰所以行三者之道

九序

孟孟仲季　仲孟仲季　季孟仲季○文玄

三從

父　夫　子○儀禮婦人有三從之義無專用之道

六輔

公輔天子　卿輔公　大夫輔卿　士輔大夫　京師輔君　諸侯輔京師○何休春秋例

十五儒

自立　容貌　備豫　近人　特立　測穀　自立仕　勉思　寬俗　舉賢援能　任舉　持立獨行

規爲　交友　尊讓○禮記儒行其尊讓有如此者注云此兼上下五儒盡聚人之儒行也

五致

致反始　致鬼神　致物用　致義　致讓○舉義合此五者以治天下之讓也

二老

上壽　中壽　下壽○左傳杜氏注

工老　商老　農老○穀梁氏注

三壽

三卿　韓三卿作鼎如鬲如鬲如鼎如鼎如鼎如鼎如鼎而爲三曰壽與國與國與國而爲三　三老　漢東京賦迎舜於三壽注三老也

三類

孝行著於家門　仁恕稱於九族　義斷行於鄉黨○漢夏侯勝三者之類取於中止

隱者三概

上焉者身藏而德不晦其次絜治世具弗得伸持峭行不可屈于俗末焉者貴槁薄樂山林唐逸傳

七等

州　國　氏　人　名　字　子○何休春秋例胡氏傳王朝公卿書官大夫書字上士中士書名下士書人

九等

上上聖人始於宏義　上中仁人　上下智人　中上　中中　中下　下上　下中　下下愚人○始於論尤○漢古今人表列九等之序

五人曰茂　十人曰選　百人曰俊　千人曰英　倍英曰賢　萬人曰傑　萬傑曰聖○白虎通德論名記

德萬人者謂之俊　德千人者謂之傑　德百人者謂之傑○鶴字

俗人　俗儒　雅儒　大儒○荀子

大儒者天子三公也　小儒者諸侯大夫士也　衆人者工農商賈也○同上

五政

天子　公　卿　大夫　士○大戴禮均五政注

三名

公　卿　大夫○周禮硩蔡氏驗云卿有三名

三世

所見　所聞　所傳聞○公羊

自祖至孫曲禮三世注

什伍

五人爲伍　二伍爲什○周禮官正曾其什伍注周書大聚篇五戶爲伍以首爲長十夫爲什以年爲長

四常道

親親　尊尊　長長　男女有別○禮記大傳注四者人道之常

四名

天人　神人　至人　聖人○莊子注見此四名一人耳所自言之異

三親

夫婦　父子　兄弟○祖氏家訓一家之親此三者而已至于九族皆本於三親

四制

恩　禮　節　權○禮記喪有四制

三忠

大忠周公之於成王　次忠管仲之於桓公　下忠子胥之於夫差○劉子

二物

夫治外　婦治內○左傳子太叔曰婦夫婦外內以經二物注各治其物

三德

禮賓　親親　善善○莊子曰

五等親

周　大功　小功　緦麻　祖免○唐百官志禮正寺凡親有五等

三行

孝如曾孫孝己　信如尾生高　廉如鮑焦史鰌○戰國策秦代謂燕昭王曰秦此三行以事王

四行

事親孝　事君忠　交友信　居鄉悌○呂氏春秋子文曰有此四行可謂士乎

三順

臣事君　子事父　妻事夫○韓非子三者順則天下治

六職

王公　士大夫　百工　商旅　農夫　婦功○考工記國有六職百工與居一焉

鄉約四事

德業相勸　過失相規　禮俗相交　患難相恤○藍田呂氏

性理類

四德

元善之長　亨嘉之會　利義之和　貞事之幹○易乾文言

仁　春　夏　秋　冬

冬　春　夏　秋　冬

四端

惻隱之心仁之端　羞惡之心義之端　辭讓之心禮之端　是非之心智之端○孟子人有四端

五常

仁木春　義金秋　禮火夏　智水冬　信土季夏○漢書中庸注信水知土白虎通曰五性○孟子注仁義禮智信五德之言

五事

貌木春　言金秋　視火夏　聽水冬　思土季夏○書洪範箕子由云貌土言金視木聽水火視木聽金思土

四維

禮　義　廉　恥○管子

四教

文　行　忠　信○論語子以四教

六德

知　仁　聖　義　忠　和○周禮大司徒鄉三物一曰六德

六行

孝　友　睦　婣　任　恤○周禮大司徒鄉三物二曰六行

三德

正直　剛克　柔克○洪範潛棠正直三德之後曰三德

至德爲道本　敏德爲行本　孝德知道德○周禮師氏以三德教國子

義以生利　祥以事神　仁以保民○國語富辰曰明王不失此三德　忠信　調和　均辨○荀子三德者能乎上

三行

孝行親父母　友行賢良　順行事師長○周禮師氏教五行

三達德

知　仁　勇○中庸

仁者不憂　知者不惑　勇者不懼○論語君子道者三

九德

寬而栗　柔而立　愿而恭　亂而敬　擾而毅　直而溫　簡而廉　剛而塞　彊而義○皋陶謨亦行九德上九

知　仁　勇○中庸

欽　明　文　思○堯典欽之一字此書中開卷第一義

文王九德

心能制義曰度　德正應和曰莫　昭臨四方曰明　勤施無私曰類　教誨不倦曰長　當慶刑威曰君　慈和徧服曰順　擇善而從之曰比　經緯天地曰文○左傳

九思

視思明　聽思聰　色思溫　貌思恭　言思忠　事思敬　疑思問　忿思難　見得思義○論語君子有九思

三思

少思學　老思教　有思施○荀子云孔子曰君子有三思

九容

足容重　手容恭　目容端　口容止　聲容靜　頭容直　氣容肅　立容德　色容莊○禮記玉藻

四勿

非禮勿視　非禮勿聽　非禮勿言　非禮勿動○勿者禁止之辭論語顏淵問仁子曰克己復禮請問其目子曰云云伊川先生作四箴

四無

毋意　毋必　毋固　毋我○子絕四毋史記作無程子曰此毋字非禁止之辭聖人絕此四者何用禁止蘇翻橋先生有絕四說非定爲入論

三畏

畏天命　畏大人　畏聖人之言○論語君子有三畏和靖尹先生以名三畏齋

仁五者

恭　寬　信　敏　惠○論語

三戒

少戒色　壯戒鬬　老戒得○論語君子有三戒

五福

壽　富　康寧　攸好德　考終命○洪範

四教

勤　儉　恭　恕○文中子弟疑家以四教

四重

重言行法　重行德　重貌威　重好色○楊子法言以四重去四輕則可謂之人

三有

慈　儉　不敢爲天下先○老子三寶文中子三有

七情

喜　怒　哀　懼　愛　惡　欲○禮運

六情　六志

喜　怒　哀　樂　愛　惡○白虎通六情

好　惡　喜　怒　哀　樂○左傳子大叔六志

好北方貪狼申子　怒東方廉貞寅卯　惡南方巨門巳午　喜西方武曲酉　樂上方太陰戌亥　哀下方公正丑○黃帝宅經六情

三子言性

孟子言人性善　荀子言人性惡　揚子言人性善惡混

性三品

上焉善　中焉可上下　下言惡○韓文公原性

五至

志之所至詩亦至焉　詩之所至禮亦至焉　禮之所至樂亦至焉　樂之所至哀亦至焉

夫子五德

溫　良　恭　儉　讓○論語注夫子行此五德

九言

無始亂　無怙富　無恃寵　無違同　無放禮　無屬能　無復怒　無謀非德　無犯非義○左傳子太

九八

一〇〇

樂六德

中　和　祗　庸　孝　友○周禮人可樂以樂德教國子大師教六詩以六德爲之本甘氏解五中和祗庸孝友

鄉三物

六德　六行　六藝○周禮大司徒教萬民而賓興之

諫五義

諷諫　戇諫　降諫　直諫　諷諫○家語忠臣之諫者有五義

諷諫　順諫　闚諫　指諫　陷諫○大戴禮公羊傳注一曰直諫四曰爭諫五曰戇諫一二同大戴禮戇陷降反

君子五教

有如時雨化之者　有成德者　有達財者財與材同　有答問者　有私淑艾者○孟子

師術有四

嚴而憚　耆艾而信　誦說而不陵不犯　知微而諭○荀子

三知

生而知之　學而知之　困而知之○中庸論語困而學之

知命　知禮　知言○論語

知遠之近　知風之自　知微之顯○中庸注三知

三行

安而行之　利而行之　勉强而行之○中庸

三近

好學近乎知　力行近乎仁　知恥近乎勇○周上

五本

柔以仁　誠以信　富貴無敢以驕人　恭以敬　寬以靜○說苑

信　德　孝　悌　讓○管子弟子職五者立身之本

五守

聰明廣智守以愚　多聞博辨守以儉　武力勇毅守以畏　富貴廣大守以狹　德施天下守以讓○文子此五者先王所以守天下也

四教

蘖於未發之謂豫　當其可之謂時　不陵節而施之謂孫　相觀而善之謂靡○學記大學之法此四者教之所由興也

興　道　諷　誦　言　語○周禮大司樂以樂語教國子

六生

公生明　偏生闇　端慤生通　詐僞生塞　誠信生神　夸誕生惑○荀子此六生者君子愼之而禹桀所以分也

六有

言有教　動有法　畫有爲　宵有得　息有養　瞬有存○橫渠先生云和靜尹先生一室名六有齋

四益

無益之言勿聽　無益之事勿爲　無益之文勿觀　無益之友勿親○張魏公淡戒子

四德

忠則順天　孝則生福　勤則業進　儉則心逸○同上四德銘

孝德之始　弟德之序　信德之厚　忠德之正○大戴禮孔子曰參乎中夫四德者

養生四印

思　默　平　直○同上

四可

可勉者行　可信者言　可委者命　可記者天○康節篇生四可吟

典禮四箴

敎不可長　欲不可縱　志不可滿　樂不可極○張文定公方平以典禮四句爲四箴

四持

持容　持忍　持默　持謙○庶圖纂符四持篇

三善

見人之一善而忘其百非　見人有善若己有之　聞善必躬親行之然後道之○說苑曾子曰吾學夫子之三善而未能行

四易

簡而易用　要而易守　炳而易見　法而易言○揚子君子之道有四易

七無

無諾責　無財怨　無專利　無苟訐　無伐善　無棄人　無蓄慍○文中子仇讐篇

大學三綱領　八條目

明明德　新民　止於至善○大學章句三者大學之綱領

格物　致知　誠意　正心　修身　齊家　治國　平天下○八者大學之條目

博學之序

博學之　審問之　愼思之　明辨之　篤行之○中庸朱子自序謂書說示學者

言忠信　行篤敬　懲忿窒慾　遷善改過○同上

正其誼不謀其利　明其道不計其功○董子曰同上

已所不欲勿施於人　行有不得反求諸己○同上

六言六蔽

好仁不好學其蔽也愚　好知不好學其蔽也蕩　好信不好學其蔽也賊

好勇不好學其蔽也亂　好剛不好學其蔽也狂○論語

好直不好學其蔽也絞

樂節禮樂　樂道人之善　樂多賢友○論語

立德三立

立德　立功　立言○黃帝銘陟遐　史佚周任方叔臧文仲

五德

聰明睿知○生知之質

寬裕溫柔仁　發強剛毅義　齊莊中正禮　文理密察知○中庸章句云九者之德

三好

衆人好己從　賢人好己正　聖人好己師○揚子天下有三好

三省

謀不忠　交不信　傳不習○論語曾子曰吾日三省吾身

五慎

勞　忠　信　恭○說苑子路將行仲尼贈以言劉子曰季路抱五愼之誡

四經

強　仁　義　禮○文子

人六等

德　信　美　大　聖　神○孟子注人有是六等義正子二之中四之下

十一德

善

敬　忠　信　仁　義　知　勇　教　孝　惠　讓○國語單襄公曰此十一有賢則皆有居倖公

三患

未之聞患弗得聞　既聞之患弗得學　既學之患弗能行○禮記雜記下有三患

二名

無名天地之始　有名萬物之母○老子　孫綽天台賦釋二名之同出

一謙四益

天道虧盈而益謙　地道變盈而流謙　鬼神害盈而福謙　人道惡盈而好謙○漢書文志易一謙而四益

仁有三

安仁　利仁　強仁○表記

九年大成

比年入學每歲　中年考校間歲　一年視離經辨志　三年視敬業樂羣樂五孝反　五年視博習親師　七年視論學取之謂之小成　九年知類通達強立而不反謂之大成○學記

三就

大成　次成　小成○大戴禮子張問篇子之門人曾三就焉注云

立傳之道六

知慮不躁　身行寬惠　威嚴不易　重利不變　恭於教　和於下○戰國策趙立周紹爲傅周紹曰云云

六謙德

德行寬容而守之以恭者榮　土地廣大而守之以儉者安　位尊祿重而守之以卑者貴　人衆兵強而守之以畏者勝　聰明睿智而守之以愚者齊　博聞強記而守之以淺者不溢○韓詩外傳此六者皆謙德也

人事類

君子四時

朝以聽政　晝以訪問　夕以修令　夜以安身○左傳子產曰

士朝而受業　晝而講貫　夕而修復　夜而計過○國語公父文伯母曰

四氣

春夜臥早起廣步於庭　夏夜臥早起無厭於日　秋早臥早起與雞俱興　冬早臥晚起必待素問四氣調神論

三命

上壽百二十　中壽百年　下壽八十○文選注費牛論　行善得善曰受命　行善得惡曰遭命　行惡得惡曰遭命

曰隨命○孝經援神契　孟子注

六夢

正　噩　思　寤列子作覺　喜　懼○周禮占夢列子夢有六候太卜三夢之法致夢　噩夢　戰慄

五藏　五氣

肺氣熱金實魂藏　心氣炎之火恩神藏　肝氣涼木魂魂藏　脾氣溫土魂志藏　腎氣寒水魄精藏○周禮疾醫注

膽金爲靈　肺火爲氣　肝木爲風　腎水爲雨　脾土爲雷　心土爲五行之主○淮南子

心通舌　肝通目　肺通鼻　腎通耳　脾通口○子華子曰脾腎心肝肺九官之司口舌鼻耳目五官之候

九藏又曰九紀

正藏五　胃　旁胱　大腸　小腸○周禮注國語史伯曰建九紀以立純德注九藏也正藏五又有胃旁胱腸膽莊子釋文身別有五藏氣入候頭角之氣人候耳目之氣地候口鼻之氣二形各有天地人神藏五形藏四故九五皆九藏之驗

六府

喉咽景腸之府　胃五穀之府　大腸傳輸之府　小腸受成之府　膽積精之府　旁胱濱液之府○韓詩外傳

大腸　小腸府心　胃府脾　旁胱府肺　三焦腎府　膽肝府○白虎通

大小腸　旁胱　三焦○莊子釋文

九竅

陽竅七　陰竅二○周禮注

一六爲前爲耳水　二七爲目火　三八爲鼻木　四九爲口金　五五爲後土○太玄易成主心故胃博目眩故胃心言顯舌皆在前者及主背

目爲心視　耳爲心聽　口爲心談　鼻爲心芳○國語史伯曰正七體以役心注七竅也

五指

巨指　食指　將指　無名指　小指　又曰春秋正義手指○五指之名

五蔡　又曰五鑿

目欲綦色　耳欲綦聲　口欲綦味　鼻欲綦臭　孰香亦謂臭　心欲綦佚○綦極也勤于此反綦者人情所不必免也　又曰五鑿爲正心從而鑿

五虛

耳　目　鼻　口　心○管子

五性

肝　辨仁　心　識禮　脾　力信　肺　斷義　腎　敏知○史記禮書

喜　怒　欲　懼　憂○大戴禮記曰五性文子曰人有五情

九擇　音澤

稽首　頓首　空首　振動　吉擇　凶擇　奇擇　奇偶之奇　緊擇　音擇　虛擇○周禮大祝辨九擇以辨右祭鬼

三不惑

酒　色　財○史記

四無妄

耳無妄聽　目無妄視　口無妄言　心無妄慮○漢書谷永吟歌

五聲

書詩寫　聲和　商聲爾角　聲於　徵　聲於　羽　聲於○周禮鍾師

九候

三部　寸關尺　九候　浮中沉○素問脈經

二門

由於情欲入自禽門　由於禮義入自仁門　由於獨智人自聖門○揚子天下有三門

二變

望之儼然　即之也溫　聽其言也厲○論語子張有三變

八體

乾爲首　乾爲腹　坤爲腹　坤爲腹　震爲足　巽爲股　股足股腿　巽風相與　坎爲耳　離爲目　目目爲離　水火相逮　艮爲手　兌爲口　口與舌爲口山澤通氣○說卦以身之八體擬八卦　足手六指　震子主上六經爲足耳輪爲內爲坎目睛陽外爲離胃下脘爲坤爲脾　口舌爲兌　鼻即爲目而鼻即爲耳　目主肝　耳主腎　口主脾　鼻主肺　一身之榮衛經絡會於手太陰一日之榮衛晝夜於口目鼻耳時在人其象在手

三始

正容體　齊顏色　順辭令○冠義禮義之始注三始紙繼殷未備者未可求以三始也

四代尚齒

有虞氏貴德而尚齒　夏后氏貴爵而尚齒　殷人貴富而尚齒　周人貴親而尚齒○祭義

升階四等

連步　累階　累名三等　緩階　越階○儀禮燕禮疏升階之法有四等　漢禮云五武成步步六尺國語注云六尺爲步半步爲武

九體

手足　臂臂　股肱　要腹　肩　脰　脰咕音腹估謂廣胸　面　顙○太玄　顙作頡音胡

六辭

將叛者其辭慙　中心疑者其辭枝　吉人之辭寡　躁人之辭多　誣善之人其辭游　失其守者其辭屈○易繫辭吉一而已

八徵

問之以言以觀其辭　窮之以辭以觀其變　與之間諜以觀其誠　明白煩問以觀其德　使之以財以觀其廉　試之以色以觀其貞　告之以難以觀其勇　醉之以酒以觀其態○六韜八徵皆備則暫不付別矣

九徵

故爲得喪哀樂生死○列子黃帝有八徵

九徵

遠使之而觀其忠　近使之而觀其敬　煩使之而觀其能　卒然問焉而觀其知　急與之期而觀其信　委之以財而觀其仁　告之以危而觀其節　醉之以酒而觀其則　雜之以處而觀其色○莊子九徵

神　精　筋　骨　氣　色　儀　容　言○劉邵人物志九徵皆至純粹之德

五至

伯己　仁己　若己　厮役　徒隸○聽而子博義篇道凡四稽天地人命人有五至北面稽首明德已者至先處而後息先聞而後默則仁己者至人德已親則若己者至遠儿據杖指麾而使則厮役者也　薄文公讀屬冠子云四稽五至之說當矣

十二材

清節　法術　國體　器能　臧否　伎倆　智慮　文章　儒學　口辯　雄傑○劉邵人物志

四事

欲食　衣服　居處　言語○呂成公曰爲學自四事起

小學紺珠卷之四

藝文類

六藝

禮五 樂六 射五 御五 書六 數九○周禮大司徒保氏

五經又曰五學

易 書 禮 詩 春秋○揚子法言帳五經爲樂

詩 書 禮 樂 春秋○漢藝文志五者五常之道易爲之原五學世有變改

周易 尚書 毛詩 左氏春秋 禮記○唐五經博士

書 詩 禮 易 春秋公羊○漢建元五年立五經博士

六經又曰六藝 六學 六籍

詩 書 樂 易 禮 春秋○禮記經解記六藝政教得失

易 書 詩 禮 樂 春秋○漢武帝表章六經董仲舒傳樂易春秋六經之名始見又曰詩以導志書以導事禮以導行樂以導和易以導

陰陽春秋以學右分史出入下曰六藝矣古一也聖以脩人樂以發和書以道事詩以達意易以崇化本末代以義法門殊傳占之備者世學人悉之爲六學者王教之要論 經解其曰藝爲首七略藝文志七錄易居前七志孝經爲初 隋經籍志曰六籍者聖人之治也

九經

易 書 詩 周禮 儀禮 禮記 春秋 孝經 論語○序錄 經典釋文

易 書 詩 禮 樂 春秋 論語 孝經 小學○漢志六藝九種唐谷那律撰九經庫九經之名始見 章太炎著九經師授譜 後居校九經錄本十國子監

七經

易 書 詩 三禮 春秋○參寇曰文翁遣相如東受七經還教吏民傳成七經詩陷吳深七經本綱七經論

詩 書 春秋 周禮 儀禮 禮記 論語○劉歆七經小傳

四術 四教

詩 書 禮 樂○王制樂正樂四術立四教春秋教以禮樂冬夏教以詩書四術詩書禮樂四教春夏秋冬春夏禮也詩樂者聲聲亦陽也秋冬陰也書禮者聲聲亦陰也 文王世子春誦夏弦秋學禮冬讀書

三史

詩 春秋○文中子魏人亦史三篇

二經

春秋 孝經○中庸曰孔子曰吾志在春秋行在孝經固足以明之 公羊傳序曰孔子有云云云此一學者聖人之極致治世之要務也 孝經說孝經鉤命決云志在春秋行在孝經

大經中經小經

禮記 春秋左氏傳○爲大經詩 周禮 儀禮○爲中經 易 尚書 春秋公羊傳 穀梁傳○爲小經○論語 孟子 孝經 百官志漢語孝經鄭注附中經

立身以力學爲先力學以讀書爲本今取六經及論語孟子孝經以字計之毛詩三萬九千二百二十四字尚書二萬五千七百字周禮四萬五千八百六字禮記九萬九千二十字周易二萬四千二百七字春秋左氏傳一十九萬六千八百四十五字論語一萬二千七百字孟子三萬四千六百八十五字孝經一千九百三字大小九經合四十八萬四千九十五字且以中才爲率若日誦三百字不過四年半可畢或以天資稍鈍減中才之半日誦一百五十字亦止九年可畢苟能熟讀而溫習之使入耳著心久不忘失全存日積之功耳里諺曰積絲成寸積寸成尺寸尺不已遂成丈匹此語雖小可以喻大後生勉之○鄭 新 孝勸學

古之學者耕且養三年而通一藝存其大體玩經文而已是以用日少而畜德多三十而五經立○漢藝文志

五經正義

周易 尚書 毛詩 禮記 春秋○唐已頒定孔穎達等選定九經義疏凡一百七十卷謂故爲正義

十二經

詩書禮樂易春秋六經又加六緯 一說易上下經并十翼 一云春秋十二公經 莊子孔子丙藏書於周室緯十二經以說老聃

四經

易　皇帝下觀德　上古以卜問禍福　夏禹以蓍龜用　殷湯以蓍龜用　文武周召繼用　孔子繼用

春秋　鄒　秦齊楚魯　聖賢十師用　○　鄒子皇極經世

左氏穀梁春秋　古文尚書毛詩○後漢建初八年詔為學斗受四經

十經

周易　尚書　毛詩　禮記　周官　儀禮　春秋左氏　公羊　穀梁○各論　論語孝經孟子　合十經

○宋百官志國子祭酒教十人

五經　五緯○南史周捷之通十經

六緯

五經友樂緯○漢書注易緯稽覽圖乾鑿度坤靈圖通卦驗是謂五緯孔演圖禮稽命徵斗威儀樂稽耀嘉孝經援神契鉤命決

文綱鈞命決鬼臣流星禦覽握誠圖合誠圖考異郵保乾圖漢含孳孝經助期援神契鉤命決

七緯

易　書　詩　禮　樂　孝經　春秋○後漢書注班志七緯禮三十八篇　今緯緯援神契鉤命決

河圖

七前　六後　八左　九右○鄭子明云

伏羲氏王天下龍馬出河遂則其文以畫八卦○孔安國云邵子曰圖者河圖之數易者河圖之文朱子曰河圖之位與六共宗而居乎北二與七為朋而居乎南三與八同道而居乎東四與九同方而居乎西五與十相守而居乎中

洛書

九前　後　二左　七右　四前左　二前右　八後左　六後右○鄭子明云

禹治水時神龜負文而列于背有數至九禹遂因而次第之以成九類○孔安國云

易大傳曰河出圖洛出書聖人則之○鄭子明曰禹廢簡書以十為河圖九為洛書劉牧以九為河圖十為洛書又引天傳以為二者皆出於伏羲之世姚氏曰數九居之圖乃易卦擊虞九宮之法鄭牧以為河圖文以生數成成數為五方圖之以為洛書洞極經兩易之

二易

連山　始艮　歸藏　始坤　殷　亦曰坤乾　周易　始乾　周○周德大下堂　易之法見繫辭皆八卦別皆六十四　歐陽文忠公曰易本漢分為二有用何之易有體之易貴直之易

八索

八卦之說謂之八索○一傳　古曰圖書相日斗八象以成人消八卦以離八卦爻為首坤為腹腹為篇　○見晉氏駁離為日坎為月坎為耳艮為手　馬融說八索八卦數名云八王之法

十翼

伏羲作十翼之教曰乾坤震巽坎離艮兌消息○乙傳正義

八卦

乾　天　南　坤地順　北　震雷動　東四　巽風入　東五　坎水陷　西六　離火麗　西七　艮山止　北　兌澤說　東二○伏羲始作八卦因而重之為六十四文王作十彖周公作爻辭文王八卦南北位乾坤震巽坎離相對而成既濟以中相易而成既濟以上相易而成既濟

六十四卦

乾　坤　屯　蒙　需　訟　師　比　小畜　履　泰　否　同人　大有　謙　豫　隨　蠱　臨

觀　噬嗑　賁　剝　復　无妄　大畜　頤　大過　坎　離○右經

咸　恆　遯　大壯　晉　明夷　家人　睽　蹇　解　損　益　夬　姤　萃　升　困　井　革

鼎　震　艮　漸　歸妹　豐　旅　巽　兌　渙　節　中孚　小過　既濟　未濟○右下經

太陽　九　少陰二八　少陽三七　太陰四六○兩儀之下各生一奇一偶而為四象　邵子曰太陽之少陰少陽之少陰太陰之少陽

上爻　八少陰爻不變　九老陽爻變　六老陰爻變○蓍辭兩儀四象四象生八卦易本八卦而為六十四卦以分大少乾兌艮坤生於一太陽之四象離震巽坎生於一少陰之四象

陳九卦

履德　復　恆　損　益　困　井　巽○繫辭一陳九卦以明處憂患之道○初爻履德之基謙以柄復德之本恆德之固損德之修益德之裕困德之辨井德之地巽德之制○四陳履行而中節　謙稱而平施　巽稱而隱○陳謙以和行　履以和禮　復以自知　恆以一德　損以遠害　益以興利　困以寡怨　井以居其所而遷　巽以行權○九卦之名皆義寓其中不相用

四營

分而為二以象兩　掛一以象三　揲之以四　歸奇於扐○繫辭四營而成易十有八變而成卦　易變也謂變蓍之者不出於四其初左右手策之以四其餘揲一少二多成一少一多亦用於四其餘即一少一多之餘以四除之得七與八卦積萬一「五百」二十策蓋之策若四之所成也是故八卦為四者四故曰四營而成易此言揲蓍之法也三揲之餘然後重卦以小變言之每一揲其五小變以一揲合十五小變以一揲合十五小變為十有八變而重一爻以大變言之每一揲為一大變合十八揲為十八大變而重一卦八卦與六十四卦皆十八之所成也是故卦三十卦反對為十八卦不變為十八卦反對亦為十八卦故曰十有八變而成卦此言求卦之法也

八位

初　二　三　四　五　上○易以爻為位以卦為時人道大明於元氣既行之後始於子午終於巳亥各以六辰而成一氣而三百六十五度分為易象大明於奇偶既生之後始於復姤終於乾坤各以六位而成其

二百八十四爻列為六位六位

位也　史記曰卦八卦位曰八位

二萬之策

一、萬二百八十四爻陰陽各半合萬一千五百二十策　繫辭

上經起乾坤至坎離一十卦下經起咸恆至大小二十四卦○鄭東云

二十卦自咸恆至大小二十四卦○鄭東云

二用

用九者乾之坤　用六者坤之乾　乾爻七九九變而七無為易占非變用九不用七　坤爻八六六變

而八無爲用六不用八○於乾坤之五線可知九六變七八不變蓍揲書之法遞純則變　蓍同變　用無變皆制流行六虛

十二卦

揲蓍取離包犧　耒耨取益　爲市取噬嗑神農　衣裳取乾坤　舟楫取渙　服牛乘馬取隨　重門擊柝取豫　臼杵取小過　弧矢取睽　宮室取大壯　棺槨取大過　書契取夬黃帝○易繫辭　正義曰象卦制器皆取卦之爻象之體

十翊

十系　下系　上象　下象　上繫　下繫　文言　說卦　序卦　雜卦○凡子作鄭康成始以象象虛經文王翼文以文言附乾坤二卦

易三義

易一名而含三義易簡一也變易一也不易三也鄭康成易贊

古易十二篇

上經　下經○伏羲畫文王周公辭　十翊孔子所作傳○呂成公祖謙定經一本傳十卷

易聖人之道四

以言者尚其辭　以動者尚其變　以制器者尚其象　以卜筮者尚其占○繫辭　君子居則觀其象而玩其辭動則觀其變而玩其占讀易之法盡於此

易三家

施讎　孟喜　梁丘賀○藝文志

易學啓蒙四篇

本圖書　原卦畫　明蓍策　考變占○朱文公　五贊原象　遠筮　明筮　稽類　審象

三墳

伏羲神農黃帝之書言大道○漢傳　書序

山　氣　形○盤面英得於北陽民家山墳連山氣墳歸藏形墳坤乾

三禮禮爲人防墳大防也張平子說

三氣天地人之氣馬融說

五典

少昊顓頊高辛唐虞之書言帝道○同上　周禮外史掌三皇五帝之書　張平子說五典五帝之常道　馬融說五典五行

九丘

九州之志謂之九丘○左傳　書序　劉原父云即九丘九篇古文亦興共相近故譌爲共　馬貢書形實九丘　馬融說九州之數　賈逵說九州亡國之戒　張平子說周禮之九州

九疇又曰九章　九法

一五行　二五事　三八政　四五紀　五皇極　六三德　七稽疑　八庶徵　九五福六極○洪範

而八無爲用六不用八○於乾坤之五線可知九六變七八不變蓍揲書之法遞純則變　蓍同變　用無變皆制流行六虛

十二卦

揲蓍取離包犧　耒耨取益　爲市取噬嗑神農　衣裳取乾坤　舟楫取渙　服牛乘馬取隨　重門擊柝取豫　臼杵取小過　弧矢取睽　宮室取大壯　棺槨取大過　書契取夬黃帝○易繫辭　正義曰象卦制器皆取卦之爻象之體

十翊

十系　下系　上象　下象　上繫　下繫　文言　說卦　序卦　雜卦○凡子作鄭康成始以象象虛經文王翼文以文言附乾坤二卦

易三義

易一名而含三義易簡一也變易一也不易三也鄭康成易贊

古易十二篇

上經　下經○伏羲畫文王周公辭　十翊孔子所作傳○呂成公祖謙定經一本傳十卷

易聖人之道四

以言者尚其辭　以動者尚其變　以制器者尚其象　以卜筮者尚其占○繫辭　君子居則觀其象而玩其辭動則觀其變而玩其占讀易之法盡於此

易三家

施讎　孟喜　梁丘賀○藝文志

易學啓蒙四篇

本圖書　原卦畫　明蓍策　考變占○朱文公　五贊原象　遠筮　明筮　稽類　審象

三墳

伏羲神農黃帝之書言大道○漢傳　書序

山　氣　形○盤面英得於北陽民家山墳連山氣墳歸藏形墳坤乾

三禮禮爲人防墳大防也張平子說

三氣天地人之氣馬融說

五典

少昊顓頊高辛唐虞之書言帝道○同上　周禮外史掌三皇五帝之書　張平子說五典五帝之常道　馬融說五典五行

九丘

九州之志謂之九丘○左傳　書序　劉原父云即九丘九篇古文亦興共相近故譌爲共　馬貢書形實九丘　馬融說九州之數　賈逵說九州亡國之戒　張平子說周禮之九州

九疇又曰九章　九法

一五行　二五事　三八政　四五紀　五皇極　六三德　七稽疑　八庶徵　九五福六極○洪範

六誓

甘誓　湯誓　泰誓　牧誓　費誓　秦誓

七誥

湯誥　大誥　康誥　酒誥　召誥　洛誥　康王之誥

七觀

六誓可以觀義　五誥可以觀仁　甫刑可以觀誡　洪範可以觀度　禹貢可以觀事　皋陶謨可以觀治　堯典可以觀美○朱文公　心雖能之必擴充之七觀

六詩又曰六義

風　賦　比　興　雅　頌○朱子曰六詩　詩序詩有六義　漢禮樂志風了解六詩　風雅頌詩之體賦比興詩之用　三經三緯

四始

關雎之亂爲風始　鹿鳴爲小雅始　文王爲大雅始　清廟爲頌始○詩序　史記孔子學詩　學詩　學禮　學樂　學易　學春秋　學詩　學禮　學樂　學易　學春秋　學詩　學禮　學樂　學易　學春秋　學詩　學禮　學樂　學易　學春秋

四詩

魯詩申公培公時魯韓詩韓嬰毛詩毛亨○藝文志詩分爲四

二南

周南　召南

三頌

周頌　魯頌　商頌

三類

風　雅　頌○左傳　季子曰一氣二體三類四物五聲六律七音八風九歌　朱子曰二南風俗中之樂也鄉樂也二雅之正雅朝廷之樂也商周之頌宗廟之樂也

二雅

小雅　大雅

九能

建邦能命諸侯　田能施命　作器能銘　使能造命　升高能賦　師旅能誓　山川能說　喪紀能誄

祭祀能詔○毛詩傳曰子能此九者可謂有德者可以爲人大也

五禮　禮古經

吉十有二　凶五　賓八　軍五　嘉六○舜典修五禮汪吉凶賓軍嘉禮春官曲禮五其別三十有六　祭統禮有五經謂吉凶賓軍嘉大司徒以防萬民之僞而教之中庸五禮實寓焉

三禮

天神地祇人鬼之禮○賈與伯喪作秋宗典三禮注班周禮通藏家本文庫、止注主婦也林少穎謂以郊廟祭祀爲主禮之本也

周禮　儀禮　禮記○後漢儒林傳鄭玄注通禮學者宗之禮注明經有三禮科唐崔沔考正三禮圖崔鑒撰禮義家

六禮

冠　昏　喪　祭　鄉　相見○王制終六禮以節民性荀了立大學設庠序終六禮

九禮

冠　婚　朝　聘　喪　祭　賓　主　鄉飲酒　軍旅○人獻禮記此之謂九禮

六儀

祭祀之容　賓客之容　朝廷之容　喪紀之容　軍旅之容　車馬之容○周禮保氏

六典

治典天官冢宰　教典地官司徒　禮典春官宗伯　政典夏官司馬　刑典秋官司寇　事典冬官周禮大宰建六典周官經六典注

儀禮十七篇

士冠禮　士昏禮　士相見　鄉飲酒　鄉射　燕　大射　聘　公食大夫　覲　喪服　士喪　既夕　士虞　特牲饋食　少牢饋食　有司徹○漢高堂生傳士禮十七篇禮古經多三十九篇

禮三家

戴德　戴聖　慶普○藝文志皆后倉著了三家立於學官

禮經三百

謂冠婚吉凶藝文志禮經三百威儀三千臣瓚曰禮經三百謂冠婚吉凶

謂周禮六篇其官三百六十禮器經禮三百曲禮三千注經謂周禮　中庸禮儀三百

禮記四十九篇

經禮制之凡也曲禮文之目也禮記說

禮記百三十一篇藝文志七十子長老所作記　戴德刪爲八十五篇　戴聖又刪爲四十六篇馬融又益月令明堂位

樂記合四十九篇○隋志

周禮致太平論五十一篇

內治七　國用十六　軍衛四　刑禁六　官人八　教道九○李樂伯撰　劉子駿鄭康成皆以周禮爲周公致太平之迹

周禮綱領二

養君德　正朝綱　均國勢○陳傅良君舉說

周禮三家

杜子春　鄭大夫　與鄭司農○周禮疏鄭康成所存注者三家二鄭若康成之先師皆官不詳名字

五射

白矢　參連　剡注　襄尺　井儀

五馭

鳴和鸞　逐水曲　過君表　舞交衢

六樂

雲門　大咸　大韶　大夏　大濩　大武

樂記二十三篇

樂本　樂論　樂施　樂言　樂禮　樂情　樂化　樂象　賓牟賈　師乙　魏文侯

樂器　樂作　意始　樂穆　說律　季札　樂道　樂義　昭本　昭頌　賓公

雅樂四曲

鹿鳴　騶虞　伐檀　文王

樂語五均

河間獻王樂元語云天子取諸侯之士以立五均則市不二賈四民常均漢食貨志注

魯四代樂

象箾南籥（文王大武）　韶濩（湯）　大夏（禹）　韶頀（舜）○（傳云公子札來聘請觀周樂注魯用四代樂而雜五帝故用樂門大夏）

鄉飲樂十七章

鹿鳴三奏　南陔一奏　白有嘉魚四奏　崇丘一奏　關雎五奏　鵲巢三奏○（燕會）

升歌三終

工歌鹿鳴四牡皇皇者華○（儀禮鄉飲酒禮大射儀燕禮鳴三終尸謂賓賓三終則遂合樂）

笙入三終

笙入樂南陔白華華黍（鄉飲酒禮）

間歌三終　合樂三終

乃間歌魚麗笙由庚歌南有嘉魚笙崇丘歌南山有臺笙由儀（間代也間一歌則一吹）　乃合樂周南關雎鵲巢采蘩采蘋（合樂謂新樂卿樂卿但作○鄉飲酒義工若樂則）

九招樂（招音韶）

舜樂簫韶九成故曰九招（史記帝舜紀禹乃與九招之樂人司樂九韶之樂劉勰文心曰韶有九名職貢名篇所徵則之韶也）

五樂

琴志（春）　笙竽（夏）　鼓（冬）　鐘（秋）　磬（冬）○（漢書郊祀志舜作五樂注）

鼓　鐘　磬　鞀○（鞀小而長以手搖治）

九夏

王夏　肆夏　昭夏　納夏　章夏　齊夏（倒者反）　族夏　祴夏（古宗反）　騶夏（五烏反）○（周禮鍾師掌鍾鼓奏九夏夏人也樂之人歌作九夏皆詩篇名類之族類也）

三夏

二曰肆夏一名樂（調通作樂）　三曰韶夏一名遏　四曰納夏一名渠○（左傳奏夏之三二夏天子所以宴諸侯也夏時酒也樂遏止也渠思也樂左傳國語注分爲三夏之別名）

文王之三

大雅之首文王　大明　緜○（左傳工歌文王之三兩君相見之樂也）

鹿鳴之三

小雅之首鹿鳴　四牡　皇皇者華○（左傳歌鹿鳴之三）

禹歌四章

大化　大訓　六府　九原○（尚書大傳注四方者歌禹之功）

春秋三傳　五傳

春秋（上司馬遷太史公）　公羊（齊人）　穀梁（名喜魯人）　毋丘氏穀梁氏爲五傳（鄭氏鴻烈夜五傳十春秋公羊孝有立穀梁）○（劉文志春秋分爲五此爲立五傳十春秋公羊孝有立穀梁）

五始

元者氣之始　春者四時之始　王者受命之始　正月者政教之始　公即位者一國之始○（漢書注春秋正月帝王者九十二三月書王者十九）

四繫

以事繫月　以日繫月　以月繫時　以時繫年○（杜預春秋序）

五例

一曰微而顯　二曰志而晦　三曰婉而成章　四曰盡而不汙　五曰懲惡而勸善○（左傳序數傳之義有二爲例之情有五）

五家穀梁說

尹更始　劉向　周慶　丁姓　王彥○（漢書儒林傳通五家穀梁說）

二國史記

百乘　楚檮杌　魯春秋○（孟子）

春秋綱領十家

孟子　莊子　董子　文中子　邵子　張子　程子○（胡安定公春秋傳）

春秋五十凡

綱凡者五十其別四十有九（綱例凡一凡見義不異）

三科九旨

新周故宋以春秋當新王此一科三旨也　所見異辭所聞異辭所傳聞異辭此一科六旨也　內其國而外諸夏內諸夏而外夷狄此三科九旨也○（何休說）

百二十國寶書

孔子制春秋之義使子夏等十四人求周史記得百二十國寶書（公羊傳疏○史通如楚考顯志魯之春秋魏之紀年此其明徵者）

國語二十一篇

周魯齊晉鄭楚吳越

四譜

國譜　年譜　地譜　人譜○（鄭明世卷秋四譜）

三傳疏

左氏正義（杜預）　公羊疏（何休）　穀梁疏（范甯）

右易五家

呂大防（十篇）　晁說之（刊十二篇八）　毗陽王氏（東萊呂氏上編）　周燔（又改更次比）○（謂蓍曰筮古易非爲五家）

易九家

荀爽　京房　馬融　鄭玄　宋衷　虞翻　陸績　姚信　翟子玄○（鄭文注節與九家集解）

易九師說

淮南干安聘明易者九人號九師說（漢藝文志）

易九圖

河圖　洛書　伏羲八卦次序　八卦方位　六十四卦次序　六十四卦方位○（伏羲四圖其口口口口口口）　文王八卦次序　八卦方位　卦變○（朱文公易本義易之圖九）

四易

自天地自然之易　有伏羲之易　有文王周公之易　有孔子之易

易有四體一用　伏羲先天體也迹出天易歸藏地易周易人易用也（畢行成云）

易有自餘家所可取者自先天圖揭雄太玄關子明洞極魏伯陽參同契邵堯夫皇極經世而已四家之學皆非先人圖（鄭卿公）

書三家

歐陽（字和伯）　大小夏侯（勝　建）○（漢儒林傳）

補亡詩六篇

南陔　白華　華黍　由庚　崇丘　由儀○（各表曾氏後鄉飲之禮補吾其文（劉原父曰六篇自華黍詩故云華不云歌非已失乃無也　朱文公曰鄉飲酒燕禮曰笙曰樂曰奏而不言歌則有聲明矣）

三禮圖

冠冕衣服見吉凶之象宮室車旗見古今之制弓矢射侯見尊卑之別鍾鼓管磬見法度之均祭器祭玉見大小之數主璧纁繒見君臣之序喪葬飾具見上下之紀（朱芝義重集三禮圖二十卷）

禮五傳弟子

高堂生傳孟卿　后蒼　戴德戴聖○（鄭康成六藝論）

儀禮經傳通解

朱文公以儀禮爲經取禮記及諸經史書所載附本經之下具列注疏諸儒之說爲經傳通解二十二卷（家禮五鄉禮五邦國禮四喪禮十二）

小學紺珠　卷之四　一三五

孔子二見哀公言成七容（七容曰孔子二見哀公有胡記七篇）

三朝記

孔子三見哀公言成七容

三家禮範

司馬氏　程氏　張氏○（並宣公軾所女）

孝經六家

孔安國（古文二十二章）　鄭康成（十八章）　韋昭　王肅　虞翻　劉邵○（孝經序舉六家之爲同古文庶人章分爲三又半開門章）

孝經三家

孔安國　鄭氏（或云鄭之○（隋志梁代二家並立國學唐劉子玄上孝經注議云孝經非鄭玄所注其注乃後人依鄭於義爲大）　司馬貞諸鄭孔書有明皇御注以奪二家）

論語三家

古論（二十篇分爲二章有與子張）　魯論（二十篇）　齊論（二十篇有問王知道）

論語十一家

衛瓘　繆播　繆肇　張象　蔡謨　袁宏　江惇　蔡系　李充　孫綽　周懷　范甯　王弼○（何晏）

四子

大學　論語　孟子　中庸○（朱文公曰四子六經之階梯近思錄四子之階梯先讀大學次及論孟而後讀其閒於中庸）

孟子音釋二家

張鎰　丁公著○（丁曉字邦彥一家有音義一卷）

爾雅十九篇

釋詁　釋言　釋訓　釋親　釋宮　釋器　釋樂　釋天　釋地　釋丘　釋山　釋水　釋草　釋木　釋蟲　釋魚　釋鳥　釋獸　釋畜（許六反）○（疏云釋詁一篇蓋周公所作釋訓以下或曰先儒謂爾雅仲尼所增子夏所足叔孫通所益梁文所補）

小爾雅十三章（孔鮒）

周易　尚書　尚書中候　尚書大傳　毛詩　周禮　儀禮　禮記　論語○（唐劉子玄曰皆上詩傳九丘者曰鄭且注名玄）

五說

詩　書　春秋　禮　樂○（出劉迅）

三經

詩　周禮○（出劉子玄以上三經之次）

孝經音辯

辨字同音異　辨字音清濁　辨彼此異音　辨字音疑混　辨字訓得失○賈昌朝鏡正見白門

河洛六義

河洛五九　六義四九　謂八十一篇後漢張衡傳注

百名

百名以上書於策不及百名書於方聘禮名書文也今國之字版簡也方版也

三字石經

古篆　隸○水經注魏正始中立

六書

象形日月之類　會意武信之類　轉注考老之類　處事上下之類說文云象事　假借命長之類　諧聲江河之類說文云形聲○周禮保氏注

九數

方田以御田疇界域　粟米以御交質變易　差分一名分以御貴賤均輸　少廣以御損益方圓　商功以御功程積實　均輸以御遠近勞費　盈朒一云隱不足以御隱雜互見

方程以御錯糅互負　勾股一云旁要以御高深廣遠○郎九章筭術注丙午年學者則讀六藝九數

三蒼

蒼頡篇李斯作　訓纂篇揚雄作　滂喜篇賈魯作○陳述　蒼頡篇爰歷篇趙高作　博學篇郎中令賈魯作　通謂之三蒼說文序傳

六體書

古文　奇字　篆書　隸書又曰佐書　繆篆　蟲書○說文無繆篆蟲書時有六書

大篆　小篆　八分　隸書　行書　草書○說文無繆篆六體書

八體書

大篆　小篆　刻符　蟲書　摹印　署書　殳書　隸書○說文無蟲書有八體

古文　大篆　小篆　隸　飛白　八分　行　草○周越書苑八體

四體書

古文　篆　隸　草○衛恒四體書勢

十體書

古文　大篆　八分　小篆　飛白　倒薤　散隸　懸針　鳥書　垂露○漢文度十體

古文　大篆　籀文　小篆　八分　隸書　章草　行書　飛白　草書○張懷瓘十體

書學

石經三體古文篆隸　說文　字林○唐志

書五變

古文書誤　大篆史籀　小篆李斯　隸書程邈　草書崔瑗○隋志

字五體

古文寫而不用　大篆石經載之　小篆御覽所用　八分石碣碑所用　隸書典午秦公紅文碑所用　○唐六典

三體

古文　奈篆　漢隸○司中正書表經

俗通　正○顧氏正俗書

算學

九章　海島　孫子　五曹　張丘建　夏侯陽　周髀　五經　綴術　緝古　記遺　一等數○唐志

七略

輯略　六藝略　諸子略　詩賦略　兵書略　術數略　方技略○劉歆魏章奏七略

七志宋

經典　諸子　文翰　車書　陰陽　佛道　圖譜○道傳○王儉撰歷見○女史撰七志

七錄梁

經典　記傳　子兵　文集　技術　佛　道○阮孝緒陶弘景心敬七錄更制七錄

四部四類

甲六藝小學　乙諸子兵書術數　丙史記雜事　丁詩賦圖讚及家書○荀勗分四部

經甲　史乙　子丙　集丁○唐志分爲四類四庫書本有正有副元行沖上疏書四類康節先生數學只二十歲之後三十歲之前易經纂史雜了後集

九流

儒家出於司徒之官　道家出於史官　陰陽家出於羲和之官　法家出於理官　名家出於禮官　墨家出於清廟之官　縱橫家出於行人之官　雜家出於議官

農家出於農稷之官　并小說爲十家小說家出於稗官○藝文志

六家

陰陽　儒　墨　法　名道○司馬談論六家要指

八儒

子張氏　子思氏　顏氏　孟氏　漆雕氏　仲良氏　孫氏　樂正氏○韓非子孔子之後儒分爲八術　漢明聖賢畫幀錄仲良氏公孫氏

三玄

天玄二十七首中至畢　地玄二十七首更毛昆　人玄二十七首誠吾　○揚雄太玄方九州二十七部八十一家七百二十九贊爲人地人三玄　首衝鉛測攡合數文版

禮論　樂論　續書　續詩　元經　讀易○續書以存漢晉之實續詩以辨六代之偽元經以黜南北之僭讀易以申先師之旨正讀樂以進後王之失

四子

老子道德經　莊子南華眞經　文子通玄眞經　列子冲虛眞經○唐崇玄學習老莊文稱曰道舉

三墨

相里氏　相夫氏　鄧陵氏○韓非子墨子之後墨離爲三　莊子相里勤之弟子鄧陵之屬相爲別墨

宋鈃尹文　相里勤五侯子　苦獲巳齒鄧陵子○陶淵明集三墨

八覽

有始　孝行　愼大　先識　審分　審應　離俗　特君○呂氏春秋八覽

六論

開春　愼行　貴直　不苟　似順　士容○呂氏春秋六論

十二紀

紀十二月呂氏春秋十二紀禮記月令是紀之首

三端

文士之筆端　武士之鋒端　辯士之舌端○韓昭侯外傳書子避三端

兵書四種

權謀十三家　形勢十一家　陰陽十六家　技巧十三家三門○兵書五十三　李靖問對太公孫子十一篇百七十一篇兵八十五篇

七書

孫子　吳子　六韜　司馬法　三略　尉繚子　李靖問對

兵法三等

道　天地　將法○李靖問對

六韜

文　武　龍　虎　豹　犬○莊子金版六弢　漢志周史六韜　後漢注引典文論文韜武論龍韜上將虎韜豹韜犬韜司馬

三教

儒周孔之教　道老氏之教　釋佛氏之教○文中子程元曰三教何如子曰政異多門久矣　按周武帝定三教先後以儒爲先道爲次釋爲後遂斜佛道二教

二氏

老　釋　佛文

史二體

編年始左氏　紀傳始司馬遷○呂氏曰論一時之事私傳不如編年論一人之終始編年不如紀傳

三史

司馬遷史記　班固漢書　范曄後漢書○唐殷侑言三史並於六經　後魏劉延明以三史文繁著略記百三十篇

史記八書

禮　樂　律　歷　天官　封禪　河渠　平準

漢書十志　八志

律歷　禮樂　刑法　食貨　郊祀　天文　五行　地理　溝洫　藝文

律歷　禮儀　祭祀　天文　五行　郡國　百官　輿服○司馬彪續漢書

十七史

史記司馬遷　漢書班固　後漢書范曄　三國志陳壽　晉書房玄齡等　宋書沈約　南齊書蕭子顯　梁書姚思廉　陳書姚思廉　後魏書魏收　北齊書李百藥　後周書令狐德棻　隋書顏師古等　南史宋至陳○李延壽　北史魏至隋○李延壽　唐書歐陽修等　五代史歐陽修等

唐書十三志

禮樂　儀衛　車服　歷　天文　五行　地理　選舉　百官　兵　食貨　刑法　藝文

史三長

才　學　識○唐劉知幾曰史有三長

五志

遠道義　章法式　通古今　著功勳　表賢能○荀悅漢紀序立典有五志

刑法四書

律　令　格　式○唐志

律十二篇

名例　衛禁　職制　戶婚　廐庫　擅興　賊盜　鬬訟　詐僞　雜律　捕亡　斷獄○同上

離騷二十五篇

離騷經　九歌東皇太一　雲中君　湘君　湘夫人　大司命　少司命　東君　河伯　山鬼　國殤　禮魂　天問　九章九篇　遠遊　卜居　漁父

十代樂歌

網罟伏羲　豐年神農　雲門軒轅　九淵少昊　五莖顓頊　六英高辛　咸池堯　大韶舜　大夏禹　大濩商○元結補樂歌

古琴五曲

鹿鳴　伐檀　騶虞　鵲巢　白駒

十二操

將歸　猗蘭　蘊山子孔　越裳周公　拘幽文王　岐山周公　履霜伯奇　雉朝飛子牙　別鶴商陵子　幾形子曾　水仙　懷陵一作懷蜂文公以上操　伯牙○蜂伯操

九引

烈女楚樊妃　伯妃魯伯妃　貞女魯文室女　思歸衛女　蹇蹇楚伯梁　走馬穆王牧巷　笙後霍子高公無渡河　琴引秦屠門高　楚引楚隱士丘子○屈俗通

五曲

遊春　淥水　坐愁　秋思　幽居○嵇康琴賦注備傳奏氏五曲

文三變

相如形似司馬相如　二班情理班固班昭　子建仲宣氣質　士楊絲繪王勃楊炯　燕許雄渾張說蘇頲　韓柳法度森嚴韓愈柳宗元李翺皇甫湜師之○唐書論文市湜傳和之　○卷三變

文選六臣注

李善　五臣呂延濟劉良張銑呂向李周翰

四賦

甘泉　河東　校獵　長楊○揚雄作四賦

二賦

許都　洛都○魏河都作二賦諷諫

詩八病

平頭　上尾　蜂腰　鶴膝　大韻　小韻　旁紐　正紐○詩苑類格沈約云詩有八病

帝書有四漢

策書　制書　詔書　誡敕○後漢書注制

羣臣書四品

章　奏　表　陳議○同上漢紀事

王言之制有七

册書　制書　慰勞制書　發敕　敕旨　論事敕書　敕牒○唐志中書省

下通上有六

奏鈔　奏彈　詫布　牋　表　狀○唐志門下省

上達下有六

制　敕　册○人子　令太子　教親王公主　符省下州州下縣縣下鄉○唐志尚書省

表　狀　牋　啓　辭　牒○唐志同上

諸司相簡有二

關　刺　移○唐志同上

丹扆六箴

宵衣　正服　能獻　納諫　辨邪　訪微○唐李繁袍上

二銘

西銘訂頑　東銘砭愚○橫渠先生作

郊祀歌十九章漢

練時日　帝臨　青陽　朱明　西顥　玄冥　天門　惟泰元　天地　日出入　天馬　景星　齊房　后皇　華爗爗　五神　朝隴首　象載瑜　赤蛟○漢志

鼓吹鐃歌十八曲漢

朱鷺　思悲翁　艾如張　上之回　擁離　戰城南　巫山高　上陵　將進酒　君馬黃　芳樹

有所思　雉子　聖人出　上邪　臨高臺　遠如期　石留○宋志

鐃歌十二曲唐

晉陽武　獸之窮　戰武牢　涇水黃　奔鯨沛　苞桃　洞右平　鐵山碎　靖本邦　吐谷渾　高昌　東豐○沖案元作

經世四象

太陽　日　暑　性　目　元　皇

太陰　月　寒　情　耳　會　帝

少陽　星　晝　形　鼻　運　王

少陰　辰　夜　體　口　世　霸

少剛　石　雷　木　色　歲　易

少柔　土　露　草　聲　月　書

太剛　火　風　飛　氣　日　詩

太柔　水　雨　走　味　辰　春秋

數術六種

天文　歷譜　五行　蓍龜　雜占　刑法○漢藝文志

通志二十略

氏族　六書　七音　天文　地理　都邑　器服　樂　藝文　校讎　圖譜　金石　災祥
昆蟲草木　禮　職官　選舉　刑法　食貨○鄭樵仲尚通志總入下學術名曰略

通典九門

食貨　選舉　職官　禮　樂　兵　刑　州郡　邊防○杜佑撰宋白續典

謚法六家

周公　春秋　廣謚　沈約　賀琛　扈蒙○蘇洵定

四範　七業　四名

制　詔　志　策○文中子模書天子之教列平經者四
命　訓　對　讚　議　誡　諫○大臣之義體平業者七
化　政　頌　歎○文中子模詩有四名

潛虛七圖

氣　體　性　名　行　變　解○司馬文正公玄以擬易易以擬玄

小學書

立教　明倫　敬身　稽古　嘉言以廣之　善行以實之○朱文公

佩觿三科

造字　四聲　傳寫○鄭忠恕體二卷上卷列科
通釋　部敘　通論　袪妄　類聚　錯綜　疑義　系述○徐鍇說文繫傳
文字之學有三體同謂點畫有衡縱曲直之殊說文之初訓詁謂稱謂有古今雅俗之異屑雅方言之編音韻謂呼吸有清濁高下之不同沈約四聲譜及西域反切之學始一終亥形也始東終法聲也

五體千文

篆　八分　眞　行　草○范度

寶章集十篇

王方慶十世從祖義之十一世祖導十世祖洽九世祖珣八世祖獻首七世祖僧綽六世祖仲寶五世祖羲高祖錯付祖褒九世從祖獻之等凡二十八人書唐武后求羲之真方慶奏部搨序其代閱銳寶章集復以賜方慶

百家

諸子百六十九家言百舉今數也後魏書注

三子

孟子好詩書荀子好體揚子好易孟子之文直而顯荀子之文富而麗揚子之文簡而奧司馬文正公法言序

曾子七篇

內篇、外篇雜篇各三○劉清之子論孟錄

莊子七篇

內篇

道遙遊　齊物論　養生主　人間世　德充符　大宗師　應帝王○沈約宋書論在昔中興玄風綱紐爲學窮於柱下博物止平七篇

孫子十三篇

始計　作戰　謀攻　軍形　兵勢　虛實　軍爭　九變　行軍　地形　九地　火攻　用間○孫武

三家孫子　曹公　杜牧　陳皞注

素書六章

原始　正道　本德宗道　求人之志　遵義　安樂○黃石公

三略

上略　中略　下略○黃石公

申鑒五篇

政體　時事　俗嫌　雜言上下○後漢荀悅作申鑒本傳論政體篇

中論二十篇

治學　法象　修本　虛道　貴驗　貴言　慈紀　覈辯　智行　爵祿　考僞　譴交　曆象　別憲天　說藝　審大臣　謹所從　亡國　賞罰　民數○魏徐幹著中論別本有復三年制役二篇

七術

威神法五篇　養志法重篇　實意法慶篇　分威法伏篇　散勢法篇　轉圓法猛篇　指佞法篇○鬼谷子論符七術

列女傳八篇

母儀　賢明　仁智　貞慎　節義　辯通　孽嬖七篇　頌圖○劉向

女誡七章

卑弱　夫婦　敬慎　婦行　專心　曲從　和叔妹○後漢班昭作

戰國策三十三篇

東周　西周　秦　齊　楚　趙　魏　韓　燕　宋　衛　中山及宋衛中山所留者七篇　孔衍依戰國策除二周後漢除二周

宗寺四書宋朝

玉牒　僧源稽慶圖　宗藩慶系錄　宗枝屬籍

圖書十志

李淑藏書二萬八百十一卷　十志　五十七類　八曰○晁公武讀書志分爲四部錄一書於篇目之下論

會要三十二類宋朝

帝系　后妃　禮分爲五　樂　輿服　儀制　崇儒　運曆　瑞異　職官　選舉　道釋　食貨　刑

法　兵　方域　蕃夷

册府元龜三十一部

帝王　閏位　僭僞　列國君　儲宮　宗室　外戚　宰輔　將帥　臺省　邦計　憲官　諫諍

詞臣　國史　堂禮　學校　刑法　卿監　環衛　銓選　貢舉　奉使　內臣　牧守　令長　宮

臣　幕府　陪臣　總錄　外臣○一千一百四門

三大典

開元禮　通典　會要○周寶傳賈三者經國之大典

鴻烈二十篇

原道　俶眞　天文　地形　時則　覽冥　精神　本經　主術　繆稱　齊俗　道應　氾論　詮

言　兵略　說山　說林　人間　修務　泰族○漢淮南王安

三經

孝經　道德經○東京已來隱坊司空坊記有三經學

陰符三百言

百言演道　百言演法　百言演術○陰符經李筌曰上有神機拖一之道中有富國安民之法下有制五戰勝之術

黃帝九經

黃帝內經十八卷九卷素問第十一卷師氏藏之今唯八卷九卷靈樞鍼經皇甫謐曰黃帝創制於九經

山海經十八篇

南西北東中山經爲五篇海內海外大荒三經南西北東各一篇海內經一篇總十八篇相傳以爲禹所記或志山海經十三篇劉歆所校凡三十三篇定爲十八篇

五家史

周齊梁陳隋　唐令狐德棻等撰貞觀五家史

歷年圖

起共和庚申訖顯德己未凡一千八百年司馬文正公爲五圖每圖爲五重每重爲六十行每行記一年之事

古史

七本紀　十六世家　二十七列傳○蘇子由

通鑑綱目

表歲以首年　因年以著統　人爵以提要　分注以備言　綱倣春秋而參取疏申之長　目倣左氏

而稽合諸儒之粹○朱文公

十流

偏記　小錄　逸事　瑣言　郡書　家史　別傳　雜記　地理　都邑簿○劉知幾史通編記

四類

年表　宮閣　政迹　凡例○江鄰幽元符以來目錄爲四類求之

讀史六事

儆戒　擇善　闡範　論事　處事　治體○呂成公讀書分六事

史錄十三類

正史　編年　僞史　霸史　起居注　故事　職官　雜傳記　儀注　刑法　目錄　譜牒　地理

八圖

太極　三才正性　天文　地理　干伯學術　九流學術　帝王紹運　百官文武○故忠文公藏爲八圖獻

文章三易

易見事　易識字　易讀誦○顏氏家訓沈約曰文章當從三易

文有二道

著述出於書之讀訓易之象數春秋之筆削　比興出於歌謠之詠歌俗尚之風雅○揚文

三多

看讀多　持論多　著述多○揚文莊公嘗學者當取三多之中持論尤難

辭賦十家

荀卿　宋玉　枚乘兔園　相如上林　賈誼鵩鳥　子淵洞簫　孟堅兩都　張衡二京　子雲甘泉

延壽靈光○文心雕龍凡此十家辭賦之英傑

八詩

天成　玄澤　維南有山　楊之華　二月　英英有蘭　和風　嘉木○唐玄宗時宰相蘇頲會百官賦詩八篇編別爲之譜

百一詩

應璩体通序云時謂曹爽曰公今閣開公通通之稱安好百慮有一失平百一之名蓋興於此

宋頌九篇

皇祖　聖神　湯湯　莫醜　金陵　聖文　六合雷聲　聖武　明道○石介作

百篇

松風雪月天花竹鶴雲煙詩酒春池雨山僧道柳泉唐行狀試百篇宋太平興國五年翰林學士院試文五百四句詩凡二十字為五韻率四韻千聯僅成數十首特賜及第

五題

賦　詩　制　書　批答○金變密記唐翰林學士入院試文五藝文志社元韻五題一卷

詩評三品

鍾嶸詩評自漢以來能詩者一百二十二人分三品為評

三謝詩

靈運　惠連　玄暉○唐子西嘗六十四篇為三謝詩

詩二十四名

賦　頌　銘　贊　文　誄　箴　詩　行　詠　吟　題　怨　歎　章　篇　操　引　謠　謳

歌　曲　詞　調○元結樂府古題序詩之於為二十四名按詩人六義今缺

三十六體

李商隱　溫庭筠　段成式○唐書用韻偶相分類三十六體　三人皆行第十六

二友

陶淵明柳子厚二集東坡謂之南遷二友

四科

玄　儒　文　史○宋太始六年初置總名額四科科置學士各十人

奏論宜雅　書論宜理　銘誄尚實　詩賦欲麗○魏文帝典論論文此四科不問故能之名備

詩三變

自書傳所記虞夏以來下及漢魏為一等　自晉宋間顏謝以後下及唐初為一等　自沈宋以後定著律詩下及今日為一等○朱文公曰古今之詩凡有三變

江西詩社宗派圖二十五人

黃庭堅宗派之祖　陳師道　潘大臨　謝逸　洪朋　洪芻　洪炎

汗革　李錄　韓駒　李彭　晁沖之　江端本　楊符　謝薖　夏倪　林敏功　潘大觀　于直方

善權　高荷　呂本中本中作圖

博學宏辭十二體

制　誥　詔　表　露布　檄　箴　銘　記　贊　頌　序

詩六對

正名對天地日月　同類對花鳥草木　連珠對疊疊林林　雙聲對黃槐綠柳　疊韻對彷徨放曠　雙擬對谷樹秋池○詩苑物格有官銜三

詩八對

的名　異類　雙聲　疊韻　聯綿　雙擬　迴文　隔句○上同

賦二十體

敍事　頌德　紀功　贊序　緣情　明道　祖述　論理　詠物　述懷　引類　指事　析微　體物　假象　旁喻　敍體　總數　雙關　變態○范文正公賦林禽鑑析墨義十條

五經取連五　用經連六○唐圖書志

集錄三類

楚辭　別集　總集○唐書志丁部

四庫唐

經庫馬國翰　史庫沈佺期　子庫武平一　集庫靜○歐陽文忠記

六閣宋

經典　史傳　子書　文集　天文　圖畫○歐陽二年建閣閣下列六閣

華嚴六例

六繕瓊華　信史瑤英　玉海九流　集苑金聲　綠閣蘇珠　鳳首龍編○南唐朱遵度奉詔撰藏目錄傳古今文章為六例錄雜文一萬三千八百首

百將傳

起周太公至五代劉詞凡百人摘預

十國紀年

吳　唐　蜀　後蜀　吳越　閩　漢　楚　荊南　北漢○劉恕十國紀年四十卷

百官公卿表宋朝

自建隆元年至治平四年依司馬遷法記大事於上方司馬光趙彥若修　起建隆迄靖康尹洙續

元和制策

元稹　獨孤郁　白居易○唐論文志三卷

歌詩四章

日重光　月重輪　星重輝　海重潤○古今注漢明帝為太子樂人作阿時舞太子之樂

五詩

明堂　辟雍　靈臺　寶鼎　白雉○班固東都賦上瑞之物

五頌

班固　賈逵　傅毅　楊終　侯瑾○高誘水經中謂上神靈頌百官文皆瓦石明五經命圖明賢瑞

十二州箴

荊　揚　兗　豫　徐　青　幽　冀　并　雍　益　交○揚雄十二州箴策其辭於廣漢作州箴

三都賦

蜀都　吳都　魏都○晉左思賦三都盛稱都劉逵注少蜀

四子講德論

微斯文學　虛位大子　浮遊先生　陳丘子○漢王褒既受益州刺史王襃作中和樂監官布之時又作講名曰四子講德

四論

帝王好尚　選任賢能　近名　推委臣下○范文正公論四論以獻

小學紺珠卷之五

歷代論

三皇

太昊伏羲氏　炎帝神農氏　黃帝有熊氏○孔安國書序皇甫謐帝王世紀

伏羲　女媧　神農○戚鄉廉

伏羲　神農　祝融○通古虎

燧人　伏羲　神農○未均通典遂古戲烏戲烏

天皇　地皇　人皇○皇王大紀

天皇　地皇　泰皇○史記秦紀張隆炎黃二帝雖相業帝王世紀中間隔八帝五百餘年

五帝

少昊金天氏史記有黃帝無少昊　顓頊高陽氏　帝嚳高辛氏　帝堯陶唐氏　帝舜有虞氏○帝序王世紀

黃帝　顓頊　帝嚳　帝堯　帝舜○史記大戴禮家語

太皞木　炎帝火　黃帝土　少皞金　顓頊水○月令○家語

包犧　神農　黃帝　堯　舜○皇王大紀

二帝

堯甲辰即帝位　舜

黃帝　炎帝○國語

三代

夏　商殷　周○黃洛注三季三代之末○古傳注二叔翼殷之叔世

三王

夏禹　商湯　周文王○孟子注孔子閒居注

四代

虞　夏　殷　周○學紀注

五代

黃帝　堯　舜　禹　湯○學紀　并論湯為七代

八代

唐　虞　夏　殷　周○書鑑光殷賦

五帝　三王○揚雄五帝論崔寔政論八使注三皇五帝

二代

夏　殷○論語周監於二代

殷賢聖之君六七作

湯　太甲　太戊　祖乙　盤庚　武丁○孟子

三宗殷

太宗太甲　中宗太戊　高宗武丁○漢劉歆以周公為母遇之武學殷三宗以勸成王

三后周

大王　王季　文王○詩三后在天

禹　湯　文王○離騷三后之純粹

二后

文王　武王○詩昊天有成命二后受之二后文武也

四王　六君

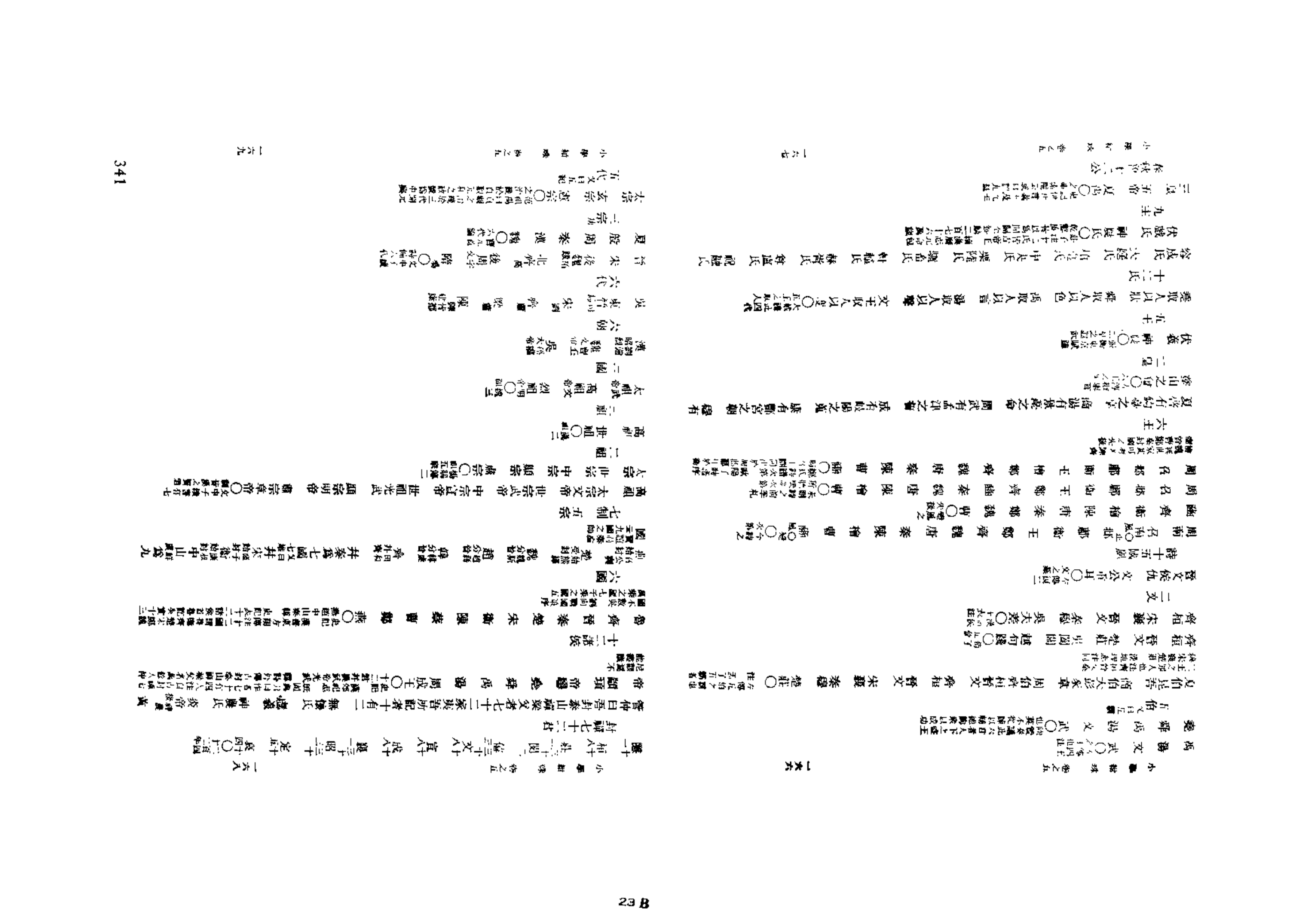

梁　唐　晉　漢　周○五十六年更八姓十有四君

十六國

前趙劉聰　前涼張軌　後趙石勒　前秦苻洪　後秦姚萇　西秦乞伏國仁　前燕慕容皝　後燕慕容垂　南燕慕容德　北燕馮跋　後涼呂光　南涼秃髮烏孤　西涼李暠　北涼沮渠蒙遜　夏赫連勃勃　西秦乞伏乾歸

十國

吳楊行　南唐李昪後稱江南　前蜀王建　後蜀孟知祥　南漢劉隱　楚馬殷　吳越錢鏐　閩王審知延政號殷　南平高季興　東海濟北郡子曰三皇也五帝夏也三王秋也五霸冬也七國冬之餘列也漢王而不足皆霸而有餘三國鼎之雄者也十六國鼎之衆者也南五代鼎之倍來者也北五朝鼎之傳命者也隋晉之子也唐漢之弟也隋季諸郡之鼎汇漢之餘波也唐季諸鎮之鼎日月之餘光也後五代之鼎日末出之星也

十八王

西楚項羽　衡山吳芮　臨江共敖　九江英布　常山張耳　代趙歇　臨淄田都　濟北田安　膠東田市　雍章邯　塞司馬欣　翟董翳　燕臧荼　遼東韓廣　魏魏豹　殷司馬卬　韓韓成　河南申陽○漢表譜十八王

十紀

九頭　五龍　攝提　合雒　連通　序命　循飛　因提　禪通　流訖○廣雅自開闢至獲麟二百七十六萬歲分為十紀大約一紀二十七萬六千年　後漢曆志　元命苞　乾鑿度皆以開闢至獲麟三百七十六萬歲

六紀

九頭紀　五龍紀　攝提紀　合洛紀　連通紀　序命紀○六論論堯舜之後歷六紀九十一代

二周

西周　東周○大事記開王二年趙興韓分周為二東西周各為列國又見前　世本西周桓公揭居河南東周惠公班居洛陽

十五王周

后稷　不窋　鞠陶　公劉　慶節　皇僕　差弗　毀隃音喻　公非　高圉　亞圉　公祖　大王

王季　文王　十八王加武王成王康王○兩班大子晉曰自后稷之始基靖民十五王而文始平之十八王而康克安之　衛彪傒曰后稷勳則十有五世而興

六君子

禹　湯　文　武　成王　周公○禮運

二公二伯

齊桓有召陵之師　晉文有踐土之盟○左傳敘驅者二公之事　漢志二伯齊桓晉文

五龍

皇伯　皇仲　皇叔　皇季　皇少○春秋命曆序五姓同期但駕龍號曰五龍

五世

唐　虞　夏　殷　周○王符潛夫論

四聖

顓頊　帝嚳　堯　舜○史記自少昊黃帝法天則地四德運序各成其能

四人迪哲

殷王中宗　高宗　祖甲　周文王○無逸

五聖

堯　舜　禹　湯　周文王○孟子

秦六世

孝公　惠文王　武王　昭襄王　孝文王　莊襄王○賈生過秦論自孝公以來六世之餘烈始

四代

北朝魏周齊　南朝陳○文中子除四代之法

聖賢類

三聖

伏羲　文王　孔子○漢藝文志易道深矣人更三聖世歷三古伏羲畫八卦文王演中古孔子論下古

禹　周公　孔子○孟子曰禹抑洪水而天下平周公兼夷狄驅猛獸而百姓寧孔子成春秋而亂臣賊子懼

堯　舜　禹○論仲舒曰禹繼舜舜繼堯三聖相授而守一道　漢功臣表論法三聖

文王　武王　周公○漢諸侯王表三聖制法

三子

伯夷聖之清　伊尹聖之任　柳下惠聖之和○孟子三子者不同道其趨一也

二老

伯夷　太公○孟子二老者養天下之大老也

老子　老萊子○拾遺天台山賦二老之玄靈

四科　十哲

德行　顏淵回　閔子騫損　冉伯牛耕　仲弓冉雍

言語　宰我予　子貢端木賜

政事　冉有求　季路仲由

文學　子游言偃　子夏卜商

○論語　顏子配享升曾子為十哲曾子配享升子張為十哲

孔子弟子七十二人

十哲　曾參子輿　顓孫師子張　澹臺滅明子羽　宓不齊子賤　原憲子思　公冶長子長　南宮适子容　公晳哀季次

曾蔵曾　顏無繇路　商瞿子木　高柴子羔　漆雕開開　公伯寮子周　司馬耕牛　樊須子遲　有若　公西赤子華　巫馬施子期　梁鱣叔魚　顏辛子柳　冉儒子魯　曹恤子循　伯虔子析　公孫龍子石　冉季子產　公孫句茲子之　秦祖子南　漆雕哆子歛　顏高子驕　漆雕徒父　壤駟赤子徒　商澤子季　石作蜀子明　任不齊選　公良孺　后處子里　秦冉開　公夏首乘　奚容蔵子晳　公肩定子中　顏祖襄　罕父黑子索　鄡單音善子家　句井疆　秦商子丕　申黨周　顏之僕叔　榮旂縣成子祺　左人郢行　燕伋思　鄭國子徒　秦非子之　施之常子恆　顏噲子聲　步叔乘子車　原亢籍　樂欬子聲　漆雕哆　叔仲會子期　顏何冉　狄黑晳　邦巽子敏　孔忠子蔑　公西輿子上　公西蔵子上　○史記列傳孔子曰受業身通者七十七人皆異能之士也蘇氏古史云冉顏何不載於家語琴牢陳亢不錄於史記二書不可偏廢而琴張陳亢又見論語并錄之凡七十九人

二儒

孟子軻　荀卿況　○韓文公進學解

孔子四友

顏回肯附　端木賜奔賜　顓孫師先後　仲由樂　○荀子孔子曰吾有四友

六侍

仲尼志意不立子路侍　儀服不修公西華侍　請不習子路侍　辭不辯宰我侍　亡忽古今顏回侍

節小物冉伯牛侍　○尹子曰吾以夫六子自厲也

作者七人

伯夷　叔齊　虞仲　夷逸　朱張　柳下惠　少連　○論語七人皆逸民之賢者　王觀注不慢字了句如帥以比孔子

長沮　桀溺　荷蓧丈人　晨門　荷蕢　儀封人　楚狂接輿　○同上

伏羲　神農　黃帝　堯　舜　禹　湯　○同上孟子曰

二十二賢

太丘明　卜子夏　公羊高　穀梁赤　伏勝　高堂生　戴聖　毛萇　孔安國　劉向　鄭衆　賈逵　杜子春　馬融　盧植　鄭玄　服虔　王弼　何休　王肅　杜預　范甯　○唐白觀二十一會圖考仁脩

六先生

濂溪周惇頤茂叔　明道程顥伯淳　伊川程頤正叔　康節邵雍堯夫　橫渠張載子厚　涑水司馬光君實　○朱文公作贊　胡文定公奏西部有邵雍程顥顥中有孔戴四人道學

四先生

謝良佐顯道　游酢定夫　呂大臨與叔　楊時中立　○二程先生門人

漢諸儒

曹詩於魯則申培公於齊則轅固生於燕則韓太傅書尚書自濟南伏生書禮自魯高堂生書易自菑川田生書春秋於齊魯白胡毋生於趙自董仲舒　史記儒林傳　先師若漢書有高堂生樂有制氏詩有毛公儀有伏生　文王世子注

五賢

孟軻　荀卿　揚雄　王通　韓愈　○孔道輔擬五賢於汶州夫子廟元豐七年孟子配享荀揚韓從祀

五先生

周　二程　張　朱　○濂元淳祐元年列子從祀

二聖一賢

禹　孔　墨　○韓文公爭臣論

四子

回之信顏淵　賜之敏子貢　由之勇子路　師之莊子張　○家語

三子

子路　冉有　公西華　○三子言行

由也果　賜也達　求也藝　○論語

客我　子貢　有若　○孟子注之子貢孔子

子路勇士　子貢辯士　顏淵聖士　○韓詩外傳

子路士　子貢士者子　顏淵明君子　○荀子

命世數公

孟軻　荀況　董仲舒　司馬遷　劉向　揚雄　○漢書賈誼此數公皆時物冷閒通理古今鄉曰聖人不出其間必有命世者豈近是乎

八翁

樂嚴翁　釣溪翁　卜年翁　咸鱗翁　伯陽翁　漆園翁　笠乾翁　臥龍翁　○橋張先生八翁吟

名臣類上

燧人四佐

明由　必育　成博　隗丘　○論語摘象燧人出天四佐出緯

伏羲六佐

金提　鳥明　視默　紀通　仲起　陽起　○論語摘象鎮古蒙求云贊羲六輔

黃帝六相

蚩尤爲當時天紀之凶加　太常爲顯者　蚩龍爲士師　東　祝融爲司徒　南　大封爲司馬　西　后土爲李○黃子黃帝得六相

七輔

風后　天老　五聖　知命　窺紀　地典　力牧或作牧○高誘曰輔佐

黃帝三公

風后配上台　天老配中台　五聖配下台○帝王世紀謂之三公

四史

沮誦　蒼頡　隸首　孔甲○黃帝四史官

少皞氏四叔　二正

重爲句芒木正　該爲蓐收金正　修及熙爲玄冥水正○左傳後漢云漢書云四叔三正

九職又曰九佐

舜爲司徒　契爲司馬　禹爲司空　后稷爲田畯　垂爲工師　伯夷爲秩宗　皋陶爲大理　益掌畜獸禽○此所謂知九職之事職國策謂九佐之官

九官

伯禹宅百揆　棄后稷　契作司徒　皋陶作士　垂共工　益作朕虞　伯夷作秩宗　夔典樂　龍納言○舜典舜攝二十有二人注禹垂益伯夷夔龍六人新命有職四凶居十二牧凡二十有二人薛氏曰四凶十一人謂九官也四凶爲一人與劉史生曰舜命九官濟濟相讓

二官

南正重司天臨彈火正黎司地屬民○史記顓頊命重黎其後二官成隆所職絕復產重黎之後不忘憑者使復典之而立羲和之官

四岳羲和四子　四伯

羲仲　春羲叔夏和仲秋和叔冬○堯典周語四伯謂四岳也漢食貨志堯命四子以敬授民時朱文公說四岳一人總四方諸侯之事馬融云羲氏掌天官和氏掌地官四子掌四時

八愷堯典注八凱

高陽氏有才子八人　蒼舒　隤敳　檮戭　大臨　尨降　庭堅　仲容　叔達　○左傳文十八年太史克曰齊聖廣淵明允篤誠天下之民謂之八愷垂益禹皋陶之論水經注風俗通　右傳皋陶謨

八元

高辛氏有才子八人　伯奮　仲堪　叔獻　季仲　伯虎　仲熊　叔豹　季貍○同上忠淑其德宣慈惠和天下之民謂之八元稷契朱虎熊羆之論

十六相

八愷　八元○同上十六族世濟其美舜舉十六相

五臣

禹　稷　契　皋陶　伯益○論語舜有臣五人而天下治

四士

禹爲司空　契爲司徒　皋陶爲李　后稷爲田畯○晉子舜四士

石戶之農　北人無擇　卞隨　務光○呂氏春秋四士之節

八伯

伯夷爲陽伯　羲仲之後爲羲伯　棄爲夏伯　羲叔之後爲羲伯　咎繇爲秋伯　和仲之後爲和伯

垂爲冬伯闕一人○尚書大傳

三后堯　周

伯夷降典　禹平水土　稷降播種○書呂刑堯命三后恤功于民

周公　君陳　畢公○堯命三后協心

禹　契　后稷○孟南子

八師堯　舜

禹　稷　臯　皋陶　伯夷　垂　益　夔○楚辭東方朔七諫注

七友舜

雄陶一作繇　方回　續牙　伯陽　東不訾　秦不虛　靈甫○尸子逸十傳職國策顏圖曰堯有佐舜有七友禹有五丞湯有三輔

三公

禹　皋陶　后稷○史記殷紀

二十官

大撓作甲子　黔如作盧首　容成作曆　羲和作占日　尚儀作占月　后臺作占歲　胡曹作衣　夷羿作弓　祝融作市　儀狄作酒　高元作室　虞姁作舟　伯益作井　赤冀作臼　乘雅作駕　寒哀作御　王冰作服牛　史皇作圖　巫彭作醫　巫咸作筮○呂氏春秋此二十官者聖人所以治天下也　奚仲作車　蒼頡作書　后稷作稼　皋陶作刑　昆吾作陶　夏鯀作城○同上此六者所作當矣　鯀作弓　浮游作矢　奚仲作車　乘杜作乘馬世本云○荀子

般六臣

伊尹　伊陟　臣扈　巫咸　巫賢　甘盤○書君奭注伊尹至甘盤六臣

十一聖人師

黃帝學乎太眞　顓頊學乎綠圖　帝嚳學乎赤松子　堯學乎尹壽（荀子作祁曜）　舜學乎務成跗（荀子作昭）　禹學乎西王國　湯學乎威子伯　文王學乎鉸時子斯　武王學乎郭叔　周公學乎太公　仲尼學乎老聃（○新序子夏曰此十一聖人未遺此師則功業不著平人下）

神農學悉老　黃帝學太眞　顓頊學伯夷父　帝嚳學伯招　帝堯學州支父　帝舜學許由　禹學大成執　湯學小臣　文王武王學太公望周公旦　齊桓公學管夷吾隰朋　晉文公學咎犯隨會　秦穆公學百里奚公孫支　楚莊王學孫叔敖沈尹竺　吳王闔閭學伍子胥文之儀　趙王句踐學范蠡大夫種（○同上曰子曰此皆聖人之所學也）

四俊

皋陶　稷　契　史皇（書訓○淮南子）

湯二相

伊尹右　仲虺（左○昏志成湯初置相以伊尹仲虺爲之　左傳仲虺爲湯左相仲尹爲右相　孟子伊尹莱朱注莱朱一曰仲虺是也）

湯七佐

慶鼂　伊尹　湯里丑　東門虛　南門蠻　西門菰　北門側（○管子湯得七大夫佐以治天下）

殷三仁

微子（土之）　箕子（奴）　比干（諫而死○論語）

文王四友（文曰四臣　四佐　四鄰）

閎夭　太公望（左傳釋文曰太顛　折衝曰樂侮　周書雄人四佐　五傳注文王有四臣）　南宮适　散宜生（○尚書大傳詩疏附先後奔禦侮孔叢子文王答附參疑先後禦侮　孟子文王答附參疑先後禦侮　孟子文王答附參疑先後禦侮　孟

三良

秦　奄息　仲行　鍼虎○詩左傳子車氏三子

鄭　叔詹　堵叔　師叔○左傳僖七年管仲曰三良爲政未可間也

晉　王導　郗鑒　庾亮

衛多君子

蘧瑗伯玉　史狗文子　史鰌史魚　公子荊　公子發文子　公子朝○左傳襄二十九年與公子札適衛曰衛多君子未有患也

晉多君子

趙孟爲大夫文子伯瑕爲佐士文伯史趙師曠而咨度焉叔向女齊以師保其君○左傳襄三十年季武子曰晉未可圖也其朝多君子

楚多賢臣

令尹子西　太宗子敖　葉公子高　司馬子反　昭奚恤○新序楚欲伐楚使者往觀楚之寶器昭奚恤曰楚國所寶者賢臣也楚使者曰楚多賢臣未可謀也

八大夫晉

郤午　張趮　籍談　女齊　梁丙　張骼　輔躒力狄反　苗賁皇扶云反○左傳楚薳啓彊曰羊舌肸之下八大夫皆諸侯之選也

二守齊

國子　高子○左傳晉仲叔于奚曰天子之二守國高在天下所命齊侯齊守臣皆上卿也守手反

四賢鄉

裨諶　世叔諶吉　行人子羽　東里子產○論語爲命裨諶草創之世叔討論之行人子羽修飾之東里子產潤色之注更此四賢而成故鮮有敗事

秦五子

由余　百里奚　蹇叔　丕豹　公孫支○史記李斯上書曰昔繆公求士西取由余於戎東得百里奚於宛迎蹇叔于宋求丕豹公孫支於晉此五子者不產於秦而穆公用之

魯二臣

仲孫蔑孟獻子　季孫行父文子○左傳子叔聲伯曰二人者魯國社稷之臣也

孟獻子五友

樂正裘　牧仲其三人家之○孟子

衛三臣

仲叔圉治賓客孔文子　祝鮀治宗廟　王孫賈治軍旅○論語

越五大夫

舌庸　苦成　大夫種　范蠡　皋如○國語楚王句踐召五大夫問戰

趙三士晉臣

牛畜　荀卿　徐越○全韓詩三人

魏三士文侯

子夏　田子方　段干木○新序白圭曰文侯師子夏友田子方敬段干木三士而之

魏三大夫

徒師沼　郄辛　芒卯○說苑魏太子曰此三大夫魏國之大寶

齊四臣威王

檀子守南城　盼子守高唐　黔夫守徐州徐甫舒　種首傳盜○史記魏王問群臣亦有寶乎

四聚又曰四賢

齊孟嘗君田文　魏信陵君公子無忌　趙平原君勝　楚春申君黃歇○賈誼曰孟嘗君明智而忠信寬厚博愛好士賢人游俠之士皆歸之以四豪爲稱首

楚三大夫

子良　昭常　景舒○戰國策

楚五臣

令尹子文　葉公子高　莫敖大心　芻冒勃蘇　蒙毅○戰國策莫敖對威王

小學紺珠卷之六

名臣類下

漢三傑

留文成侯張良子房　鄭文終侯蕭何　淮陰侯韓信○漢書曰蕭何勝而乘鐵馬

十八侯

鄭侯蕭何　平陽侯曹參　宣平侯張敖　絳侯周勃　舞陽侯樊噲　曲周侯酈商　魯侯奚涓　汝陰侯夏侯嬰　潁陰侯灌嬰　陽陵侯傅寬　信武侯靳歙　安國侯王陵　棘蒲侯陳武　清河侯王吸　廣平侯薛歐　汾陰侯周昌　陽都侯丁復　曲成侯蟲達○功臣表高祖論功定封侯者百四十有三人作永有留侯張良曲逆侯陳平蓋平侯紀通而無奚涓薛歐丁復

中興輔佐十一人

靈光子孟人司馬大將軍博陸侯　張安世子孟孫將軍高平侯　韓增口口卒聯將軍龍頟侯　趙充國始孫後將軍營平侯　魏相弟翁孟丞相高平侯　丙吉少卿丞相博陽侯

杜延年幼公御史大夫建平侯　劉德路宗正陽城侯　梁丘賀長翁太少府　蕭望之長倩太子太傅　蘇武子卿典屬國○宣帝思政歷之美圖畫其人於麒麟閣明著中興輔佐列

于方叔淑名虎仲山東凡十一人

三儒

董仲舒江都相　公孫弘　兒寬內史○補更傳序一人皆儒者通於世務以經術潤飾吏事

七相

丞相車千秋長陵人　黃霸　王商杜陵人　韋賢　平當　魏相　王嘉平陵人○班固西都賦七相五公

五公

太尉田蚡長陵人　大司馬張安世　大司空朱博杜陵人　大司徒平晏　大司馬韋賢○西都賦

山西將十五人秦漢

白起郿　卜式緱氏陽　王翦甘延壽都邸　公孫賀傅介子嫪梁　李廣李蔡成紀　蘇建蘇武杜陵　上官桀趙充國上邽　廉頗武　李武賢愛忌秋澤李父道○子書節

漢功臣二十一人

蕭何　曹參　張良　陳平　韓信　彭越　黥布　張耳　韓王信　盧綰　吳芮　劉賈　王陵

周勃　樊噲　酈商　夏侯嬰　灌嬰　傅寬　靳歙　酈食其　劉敬　叔孫通　魏無知　隋何

董公　轅生　紀信　周苛　侯公○陸機作貂

武宣名臣武一十七人宣二十四人

孝武　儒雅則公孫弘董仲舒兒寬　德行則石建石慶　質直則汲黯卜式　推賢則韓安國鄭當時

定令則趙禹張湯　文章則司馬遷相如　滑稽則東方朔枚皋　應對則嚴助朱買臣　曆數則唐

都洛下閎　協律則李延年　運籌則桑弘羊　奉使則張騫蘇武　將卒則衛青霍去病　受遺則霍

光金日磾

孝宣　蕭望之梁丘賀夏侯勝韋玄成嚴彭祖尹更始以儒術進　劉向王褒以文章顯　將相則張安

世趙充國魏相丙吉于定國杜延年　治民則黃霸王成龔遂鄭弘召信臣韓延壽尹翁歸趙廣漢嚴延

年張敞之屬○漢書

名卿

張廷尉之平釋之　馮京兆之見不疑　尹扶風之絜翁歸　王子真之介章○揚子法言近世名卿

名將

條侯之守則亞夫　長平冠軍之征伐衛青張騫病　博陸之持節霍光○法言

輔政四人

蕭望之劉向軍　周堪光祿大夫　劉更生宗正　金敞侍元帝朝四人中○同心輔政

二孝

李固　李膺○皆師宗荀淑賛曰二李師表

二疏

太子太傅疏廣字仲倩　太子公傅疏受字公子○宣帝時以廣見子○老皆溫

二耆艾

謝謝　鄭漢○論曰光錄大夫大中大夫耆艾二人

魯兩生

叔孫通徵魯諸生共起朝儀魯有兩生不肯行　法言曰齊魯有大臣史失其名

二逸民

谷口鄭子真歙　蜀嚴君平遵○揚雄著書稱此二人近古之逸民也

三王

京兆尹王尊子贛　王

王駿○先是有趙廣漢張敞京師謂曰前有趙張後有三王後漢趙憲延篤京兆尹有能名鄉中語曰前有趙張三王後有憲延一君　唐賈敦頤傳仁恩為治

二十八將

鄧禹高密侯字仲華　吳漢廣平侯字子顏　賈復膠東侯字君文　耿弇好時侯字伯昭　寇恂潁陽侯字子翼　岑彭舞陽侯字君然　馮異靈寶侯字公孫　朱祐舞陽侯

祭遵潁陽侯字弟孫　景丹櫟陽侯字孫卿　蓋延安平侯字巨卿　銚期安成侯字次況　耿純東光侯字伯山　臧宮朗陵侯字君翁　馬武楊虛侯字子張

劉隆慎侯字元伯　馬成全椒侯字君遷　王梁阜城侯字君嚴　陳俊武陽侯字子昭　杜茂參蓬侯字諸公　傅俊昆陽侯字子衛　堅鐔合肥侯字子張

任光阜陵侯字伯卿　李忠中水侯字仲都　萬脩槐里侯字君游　邳彤鄴侯字偉君　劉植昌成侯字伯先○河北二十八將光武所興定天下

王常山陽侯字細卿　李通固始侯字次元　竇融安豐侯字周公　卓茂宜德侯字子康　一作褒德○合三十二人馬援

兩將

岑彭　馮異○建方面之號自函谷以西方城以南兩將之功為大

八使號曰八俊

杜喬　周舉　郭遵　馮羨　樊巴　張綱　周栩　劉班○順帝時遣循行風俗

三侯

高密侯鄧禹　固始侯李通　廖東侯賈復○光武時列侯唯三侯與公卿參議國家大事

二守

任延九眞　光武臣○領南事風俗傳二守

四長

荀淑當涂長季和　韓韶贛長伯黃　陳寔太丘長仲弓　鍾皓林慮長季明○長並以仁信篤誠待人不欺

三惠

劉向　谷永　耿育○後傳休湖臨敎在三惠

三將軍

周亞夫細柳　劉禮棘上　徐厲棘門○文帝傳

二十四賢

杜喬叔榮　張奐然明　向栩後漢作栩　陳蕃仲舉　施延子春　李膺元禮　朱寓季陵　杜密周甫　韓融元長　荀爽慈明

房植伯武　姜肱伯淮　陳球伯眞　王暢叔茂　申屠蟠子龍　張儉元節　鄭玄康成　冉璆孟玉　李固子堅　郭泰林宗　朱

穆公叔　魏朗少英　徐穉孺子　皇甫規威明○魏文帝論表

八賢

漁父　屈原　季主　賈誼　楚老　龔勝　孫登　嵇康○晉謝萬鈸四隱四圖論入賢論以處者爲優出者爲劣世說注

六賢

樊子昭　虞承賢　李叔才　郭子瑜　楊孝祖　和陽士治○汝南先賢傳

楚接輿　老萊子　黔婁先生　於陵子　王仲孺　梁鴻○唐李揚撰古聯德高蹈者六人圖像讚其行

一賢

後漢王充仲任　王符節信　仲長統公理○韓文公作贊　唐元德季紫芝文行先生

三名儒

董仲舒　劉向　揚雄○劉歆作贊　伊川先生曰眞右三儒毛公董仲舒揚雄

兩龔

龔勝字君賓　龔舍字君倩楚人皆清節○法言曰楚兩龔之稱且尚文乎

二良史

司馬遷文直而事覈　班固文贍而事詳○後漢論二子右良史之才

三名卿

馮野王　陳咸　蓬信○盛方非傳御史大夫缺三人皆名卿俱在選中

六君子

蕭望之　李固　吳張昭　唐魏鄭公　狄仁傑○東坡王元之贊見以迫紀此六君子

二名臣

管仲　樂毅　諸葛亮○唐李翰三名臣論諸葛自比管樂

兩伏波

路博德　馬援○東兩伏波將軍

五伯

鄧彪字智伯與同郡宗武伯翟敏伯陳綬伯張弟伯喬名南陽號曰五伯

五處士

後漢豫章徐穉孺子　彭城姜肱伯淮　汝南袁閎夏甫　京兆韋著休明　潁川李燮子和○陳書胡賓五處士

四皓

園公　綺里季　夏黃公　甪里先生○漢書避秦入商雒山

二仲

求仲　羊仲○漢朝元帝時還杜陵舍中有三逕二人從之游見高士傳

二子孝養

毛義　薛包○後漢二子能以孝養

四子

逢萌子康　徐房平原　李曇子安　王遵君公○不仕亂世相與爲友時人號四子高士傳

三君

竇武天下忠貞竇游平　陳蕃天下雄府陳仲舉　劉淑天下綱弘劉仲承○言一世之所宗

八俊

言人之英猶古之八元八凱

李膺天下模楷李元禮　王暢天下英秀王叔茂　杜密薛登漢書杜楷天下良輔杜周甫　朱寓天下冰壺朱季陵　魏朗天下忠貞魏少英　荀昱薛登漢書荀爽天下好交荀伯條

劉祐天下稽古劉伯祖　趙典天下才英趙仲經

八顧言以德行引人

郭泰天下和雅郭林宗　夏馥天下急侍夏子治　尹勳天下英藩尹伯元　羊陟天下清苦羊嗣祖　劉儒天下瑞命劉叔林　蔡衍天下雅直蔡五書

巴肅言導人巴恭

宗慈天下通儒宗才初○後漢書無劉閎有范滂

田林　張隱　劉表　薛郁　王訪　劉祗　宣靖　公緒恭

八及言導人

陳翔（海內貴珍 陳子麟）　張俶（海內忠烈 張元節）　范滂（海內豪俠 范孟博）　檀敷（海內通士 檀文友）　孔昱（海內才俊 孔世元）　苑康（海內郁郁 苑仲眞）　岑晊（海內珍好）

朱楷（田疇 疎耽 薛敦 宋布 唐龍 嬴咨 宣褒）

八廚（皆以財敎人）

王商（海內賢智 王伯蘊）　蔡衆（海內孝廉 蔡孟卓）　秦周（海內貞良 秦平玉）　胡毋班（海內珍奇 胡毋季皮）　劉翊（海內光光 劉子相）　王孝（海內皎皎 王文恩）　張邈（海內

六子

桓榮　晉馮　李育　郭基　王龔　殷肅（班固奏記東平王蒼曰 此六子皆有孫行絕才）

二烈士

戚洪　陳容

汝南六孝廉

周子居　黃叔度　艾伯堅　邴伯向　封武興　盛孔叔（太守李俊遣六人應敎舉）

三休

金尙（元休）　第五巡（文休）　章端（休甫）（號京兆三休）

二穉

周澤（字穉都）　孫堪（字子穉）（京師號二穉）

三達

章彪（孟達）　公孫伯（達）　魏仲（達平陵人同時達）（齊名決錄）

三明

涼州三明　張奐（然明）　皇甫規（威明）　段熲（紀明）

晉中興三明　諸葛恢　蔡謨　荀闓（皆子道明）

建安七子

孔融字文舉　陳琳字孔璋　王粲字仲宣　徐幹字偉長　阮瑀字元瑜　應瑒字德璉　劉楨字公幹（建安末帝年號 魏文帝典論論文七子者於學無所遺於辭無所假）

四賢

蜀司馬相如　王褒　嚴君平　揚子雲（先魏常以四賢皆有高才而無重位貶道術之）

魏四友（文帝）

司馬懿　陳羣　朱鑠　吳質（號太子四友）

吳四友（太子登）

諸葛恪（左輔 瑾之子）　張休（右輔 昭之子）　顧譚（輔正 雍之子）

陳表（翼正 武之子）（皆爲中 臣子）

諸炫　劉俊　謝朏　江斐（宋）

顧邵　諸葛瑾　步騭　嚴畯　張承（吳周昭著書稱五君）

四英（蜀漢 又曰四相）

諸葛亮　蔣琬　費禕　董允

四子

諸葛孔明曰昔初交州平（屢聞得失後交元直（徐庶）勤見啓誨前參事於幼宰（費和）每言則盡後從事於偉度（胡廣）數有諫止與此四子於始好合亦足明其不疑於直言也）

竹林七賢

阮籍（嗣宗）　嵇康（叔夜）　山濤（巨源）　劉伶（伯倫）　阮咸（仲容）　向秀（子期）　王戎（濬沖）（魏晉平中並在河內山陽共爲竹林之遊號竹林七賢 宋顏延年五君詠述七賢山濤王戎以世網被黜嵇康作竹林名士傳）

正始名士三人

夏侯太初（玄）　何平叔（晏）　王輔嗣（弼）（葛洪作傳）

中興名士八人（晉）

裴叔則（楷）　樂彥輔（廣）　王夷甫（衍）　庾子嵩（敳）　王安期（承）　阮千里（瞻）　衛叔寶（玠）　謝幼輿（鯤）（袁宏作傳 世說）

東京士二十八人（後漢）

李周周舉之淵謨　左謨黃瑾之政事　桓焉楊厚儒學　崔瑗馬融文章　吳祐蘇　稱嵩樂巴敦民

飛參廣翊將帥　王龔張皓推士　張綱杜喬糾邪　郎顗陰陽　張衡機術（順帝時東京之士於玄盛焉）

三傑（蜀漢）

諸葛亮　張飛　關羽（三國志注傳子曰以劉備之略三傑之才）

魏佐命臣二十一人

曹眞　曹休　夏侯尙　桓階　陳羣　鍾繇　張郃　徐晃　張遼　樂進　華歆　王朗　曹洪

夏侯淵　朱靈　文聘　戚霸　李典　龐德　典韋　荀攸（正始六年稱祭太廟朔始祀佐命臣二十一人不及荀彧以末年異議）

江表諸將 吳

程普　黃蓋　韓當　蔣欽　周泰　陳武　董襲　甘寧　凌統　徐盛　潘璋　丁奉○吳志曾江表之虎臣孫氏所厚待也

二君子

張昭　周瑜○陸機辨亡論二君子弘雅而多奇略非也聽哲

三國名臣一十人

魏九人　荀彧文若　攸公達　袁渙曜卿　崔琰季珪　徐邈山景　陳羣長文　夏侯玄太初　王經承宗　陳泰玄伯

蜀四人　諸葛亮孔明　馮統元上　蔣琬公琰　黃權公衡

吳七人　周瑜公瑾　張昭子布　魯肅子敬　諸葛瑾子瑜　陸遜伯言　顧雍元歎　虞翻仲翔　○哲宜宏作序贊

三偉人 魏

鍾繇太尉　華歆司徒　王朗司空○文帝此三公乃一代之偉人後世稱魏文

五鳳 晉

薛兼　紀瞻　閔鴻　顧榮　賀循

三俊

顧榮　陸機　陸雲○乘與機兄弟同入洛時人號曰三俊

二子

顧榮　賀循○與郗士逊薛士邁曰榮循此土之望宜引之以結人心二子既至朋無不來矣

八公

安平王孚太宰　鄭沖太傅　王祥太保　義陽王望太尉　何曾司徒　荀顗司空　石苞大司馬　陳騫大將軍○晉武帝初八公同議樂舞

附○漢淮南八公左吳李尚蘇飛翼○田由毛被雷被昌伍被

中朝八達

董昶伸道　王澄平子　阮瞻千里　庾敳子嵩　謝鯤幼輿

三康

孔愉敬康　丁潭世康　張茂偉康○時謂會稽三康晉陽秋

胡毋輔之國寶　于法龍門沙　光逸玉世

百六掾

琅邪王睿元帝　辟掾屬百餘人時人謂之百六掾西晉掾○通鑑

王承卞壼中郎　諸葛恢陳顗軍行參軍　庾亮祭酒

兩晉

劉頌　李重○賈曰默識兩朝邦家之基

江表偉人

謝安　桓沖

二妙

衛瓘爲尚書令與尚書郎索靖俱善草書時人號爲一臺二妙

唐章維爲戶部郎中善裁制員外郎宋之問善詩時稱戶部二妙

二郎

杜軫成都人　李驤涪人爲尚書郎齊名號蜀有二郎

八伯

阮放爲宏伯　郗鑒爲方伯　胡毋輔之爲達伯　卞壼爲裁伯　蔡謨爲明伯　阮孚爲誕伯　劉綏爲委伯　羊曼爲□伯○號荊州八伯蓋倣古之八伯

五公

始興王導　廬陵謝安　始安溫嶠　長沙陶侃　康樂謝玄○宋武帝改晉封晉陽置五公奉晉安帝稱侃玄之祀

江左羣士

周伯仁之正顗　鄧伯道之清攸　卞望之之節壼○成帝振舍江左羣士優劣答曰

三忠臣

周墟梓潼太守　丁穆順陽太守　吉挹魏興太守○秦王苻堅歎曰周孟威不屈於前丁令遠遜己於後吉祖沖用口而死何晉氏之多忠臣也

中興名士

王承安期　衛玠叔寶○爲豫章時

四賢宋五臣

王華　劉湛　王曇首　殷景仁○俱爲侍中文帝曰四賢一時之秀實門侍郎謝弘微與華等號曰五臣

二義士

邊榮　程嵩之宋

袁昂　馬仙琕齊

八友齊

范雲　蕭琛　任昉　王融　蕭衍　謝朓　沈約　陸倕○梁王子良開西邸八友以文學見親待

顏協　顧協

兩賢相

徐勉　周捨○兩人俱開賢相編次皆賢相者稱范雲徐勉

二驥齊

劉繪　王詡○謝章王詡口圖下自有二驥

二超

鄧超　檀超○檀超自比齊鄧超實高平有二超

二少梁

謝瞻　干陳○武帝時二少實名家

逸民七人後魏

盧玄　崔綽　李靈　邢穎　高允　游雅　張偉○西魏逸民

二鴻

崔鴻　李志字鴻道○與一鴻於洛陽

輔相六人

長孫嵩　奚斤　安同爲左相　崔浩　穆觀　丘堆爲右相○後魏太宗立子燾爲太子監國以六人輔相太子

三哲

王遵業　袁翻　王顯○並爲黃門郎號三哲

四儒

崔浩　張偉　劉芳　邢子才○魏氏家訓四儒以才博擅名

三才　三雋

魏收　溫子昇　邢子才○時號三才晉東海王處冲有三才潘滔大才劉興長才魏邈濟才

李瑾　王遵業　盧觀○臨淮王彧曰三雋北史謂三才

三徵

張烈字敞之　崔徽伯　房彥叔○並有命世號三徵北史

六儒附

馬光　張仲讓　孔籠　竇士榮　張黑奴　劉祖仁○並受太學博士時號六儒

八俊

格處仁　干孝逸　繁師元　靖君亮　鄭祖咸　鄭師善　李行簡　盧協○後周留八俊

荊州十一人吳

諸葛瑾　陸遜　朱然　程普　潘濬　襄玄　夏侯承　衛旌　李肅　周條　石韙○吳太子登駐武昌北關絲軍議在荊州界者十一人數別行於

二將梁

韋叡　曹景宗○武帝曰二將和師必濟矣

十八學士唐文學館

杜如晦　房玄齡　于志寧　蘇世長　薛收　收卒劉孝孫補之　褚亮　姚思廉　陸德明　孔穎達　李玄道　李守素　虞世南　蔡允恭　顏相時　許敬宗　薛元敬　蓋文達　蘇勗○大下嘉尚聞之登瀛州

開元十八學士集賢殿

張說　徐堅　賀知章　趙冬曦　馮朝隱　康子元　侯行果　韋述　敬會眞　趙玄默　賈方顏　李子釗　呂向　毋煚　陸去泰　咸廣業　余欽　孫季長○集賢注記

長孫無忌趙公　河間王孝恭　杜如晦秦公　魏徵鄭公　房玄齡梁公　尉遲敬德鄂公　李靖衛公　蕭瑀宋公　段志玄眞公　劉弘基夏公　屈突通潞公　殷開山鄭公　許紹譙公　顧京紀梁國　長孫順德郯公　張亮鄧公　侯君集陳公　張公瑾郢公　程知節盧公　虞世南永興公　劉政會魯公　唐儉蔡公　李勣英公　高士廉申公　秦叔寶胡公○太中初年觀至今雖三十

動臣二十四人太宗詔圖形於靈閣

五王又曰五龍

桓彥範上黨扶陽　敬暉仲曦平陽　崔玄暐博陵　張柬之孟藻襄陽　袁恕己南陽○呂溫頌狄仁傑曰取日國洞光咸池清六公觀

三傑

開元中右丞相宋璟左丞相張說太子少傅源乾曜同日拜明皇賜三傑詩寓意吳少微魏谷句亦稱北京三傑

七愛

房杜眞祖　李晟眞將　盧鴻眞隱　元德秀眞吏　李白眞放　白居易眞才○文梓皮日係七愛詩

三賢

鄭綱　李吉甫　裴垍○韓文公稱賢

三君

魏鄭公徵　郭代公元振　狄梁公仁傑○高適三君詠

四靈

崔造　韓會　盧東美　張正則○白謂王佐才號四傑　何長師　李華　盧東美　韓衢○世首四傑

卓行五人

元德秀策之　樂皋士傳　甄濟五成　陽城元宗　司空圖表○卓行傳節義爲大節士不可不勉

四傑

王勃　楊炯　盧照隣　駱賓王

十才子

盧綸　吉中孚　韓翃　錢起　司空曙　苗發　崔峒　耿湋　夏侯審　李端○世能詩者名號人稱十才子

四士

包融　賀知章　張旭　張若虛○號吳中四士

三俊

李紳　李德裕　元稹○同時爲翰林學士號三俊

五相

裴垍　王涯　杜元穎　崔羣　李絳○白居易上李絳詩云同時六學士五相一洽榮

龍沈榜

歐陽詹與韓愈李絳崔羣王涯馮宿庾承宣聯第皆天下選時稱龍虎榜

六俊登第

唐瑾爲吏部尚書有人倫之稱時六尚書皆一時之秀號爲六俊

十友唐

陸餘慶　趙貞固　盧藏用　陳子昂　杜審言　宋之問　畢構　郭襲微　司馬承禎　釋懷一○號方外十友一云承摛與陳子昂盧藏用宋之問王適畢構李白孟浩然王維賀知章爲仙宗十友

四友

杜審言必簡　李嶠巨山　崔融安成　蘇味道○爲文章四友

三良將

李晟　馬燧　渾瑊

一龍

賈曾思中號一龍　魏華歆管寧邴原時人以三人爲一龍歆爲龍頭原爲龍腹寧爲龍尾

十一州刺史

許敬先德州　源光裕鄭州　寇泚宋州　鄭溫琦鄭州　袁仁敬杭州　崔志廉濮州　李昇期鄜州　鄭放定州　蔣挺鄜州

裴觀澹州　宦皖邕州○開元十二年明皇自爲刺史十人觀遺賜詩

觀風俗使十三人

蕭稱　李靖　楊恭仁　王珪　竇靜　李大亮　劉德威　皇甫無逸　韋挺　李襲譽　張亮　杜正倫　趙弘智○貞觀八年遣大使十二人觀風俗

三師

長孫無忌太子太師　房玄齡太傅　蕭瑀太保○貞觀十七年立晉王爲太子定太子見三師儀

開元八相

姚崇宋璟　宋璟尚法　張嘉貞尚吏　張說尚文　李元紘杜暹尚儉

四公

房魏　姚宋○文粹到朝於貞觀則房魏有開元則姚宋

宰相兼文武

李靖　郭元振　唐休璟　張仁愿

二懿

威榮緒　關康之○南齊京兆二懿

三高

漢　王霸　摯恂　申屠蟠○陵鑑蒙三高下贊

梁　何胤與兄求點○號何氏三高

范蠡鴟夷子皮　張翰季鷹江東步兵　陸龜蒙魯望甫○吳江三高里先生○高士

三高士

五代鄭遨隱華山與道士羅隱之李道殷○世目以爲三高士

雙廟唐

張巡　許遠○廟在睢陽

二孝

宋潘綜　吳逵○王禹之有詩

唐侯知道　程俱羅○作賀

九老唐

胡杲八十九　吉旼八十六　鄭據八十四　劉真一作吳　盧真皆八十二　張渾　白居易皆七十四　狄兼謨　盧貞皆未七十○唐書人稱爲九老圖

四賢宋朝

范仲淹　余靖　尹洙　歐陽修○康祐中發襄作西賢一不肯詩一不肯為者硝也

彥國之言鋪陳富鄭　晦叔之言簡當呂公著　君實之言優游司馬光　伯淳之言條暢程顥○鄭學問康節邵先生稱四賢吟

四眞

富弼眞宰相　歐陽修眞學士　包拯眞中丞　胡瑗之眞先生瑗○嘉祐中

洛陽耆英十二人

富弼七十九　文彥博　席汝言皆七十七　王尚恭七十六　趙丙　劉几　馮行己皆七十五　樊建中七十三　王慎言七十二　張問　張燾皆七十一　司馬光未七十預會

武成王廟十哲唐

白起　韓信　諸葛亮　李靖　李勣列於左　張良　田穰苴　孫武　吳起　樂毅列於右

八僊

賀知章　汝陽王璡　李適之　崔宗之　蘇晉　李白　張旭　焦遂○幾飲中八僊

二文公

韓愈　李翺

四俊

苗延嗣　呂太一　員嶠靜　崔訓之○張嘉貞所處皆位清要當時語曰令君四俊

三諫臣

張符　趙璘　牛叢○宣宗曰諫臣事職三人是矣

六逸

孔巢父　韓準　裴政　李白　張叔明　陶沔○同隱徂徠山號竹溪六逸

清節三人

關元後治廣有清節著宋璟李朝隱盧奐三人

二良

陸長源荊州　鄭通誠徐州○白居易哀二良文

四眞

莊子南華眞人　文字通玄眞人　列子沖虛眞人　庚桑子洞靈眞人○韓文公時四眞

三隱

周續之　劉遺民　陶淵明○宋尋陽隱

阮孝緒　劉訏　劉訒○訒之二都下臨

李伯時公麟　德素　王中沖九○二龍賦

三儒

燉煌張湛　金城宗欽　武威段承根○後魏徂徠曰三人皆儒者

三賢五代

桑維翰　李濤　王朴○王九之懷賢詩

全節三士

干寶帝　夷約　劉仁贍○五代史全節之士三

五君宋

徐鉉　李昉　石熙載　王祐　李穆○李至瑤五君詠

五鳳

李穆　宋白　賈黃中　呂蒙正　李至○同八論林感懷詩五鳳賽飛人禁林

四御史

曹修古　郭勸　楊偕　段少連○天聖

三諫官

歐陽修　余靖　王素○慶曆中給事以諫官為諫官時號為四諫

三得人

富弼宰相　歐陽修學士　張昇御史中丞昇判○中

六御史

呂誨　呂大防　范純仁　趙瞻　傅堯俞　聶冠臣○治平中

三舍人

宋敏求永叔　蘇頌子容　李大臨升卿○熙寧中

四先生

陳襄述古　陳烈季直　周希孟公闕　鄭穆圖○閩人號為四先生劉彝執中吳興人為友鄉人號五先生

四學士

黃庭堅　秦觀　張耒　晁補之○皆從蘇軾之門陳師道已云蘇公之門有客四人黃魯直秦少游晁無咎則長公之客也張文潛詩云長公波瀾頃陸少公騷為千尋巖齒鼎鑊甚下

三老

文彥博　張方平　范鎮○元祐初蘇軾言國之元老墜事四朝謀期輔道獨三人而已

三友

高懌　張巒　許勃○從神故號南山三友

四友

韓維持國　司馬光君實　呂公著晦叔　王安石介甫　馮元　孫覺　陸參　夏侯圭

二龍

呂晦叔　司馬君實○明道先生詩二龍閑臥洛波清

三傑

程顥鄠縣簿　張少山武功簿　朱光庭萬年簿○關中號為三傑

四賢

杜衍清謹而守規矩　范仲淹恢廓自信而不疑　韓琦純正而質直　富弼明敏而果銳○歐陽修上書云此四人者

三人並登兩府

王堯臣白壽第一　韓琦魏壽第二　趙概叔平第三○大聰五年條　王珪禹玉第二　韓絳子華第三　王安石介甫第四○慶曆二年榜眼

龍首四人

呂蒙正蒙功　李迪復古　王曾孝先　宋庠公序○不揚休詩皇朝四十三龍首身到皇扉止四人

五賢

王十朋龜齡　馮方國仲　胡瀓原仲　查籥元章　李浩德遠○紹興中太學五賢詩

三元

孫何漢公　王曾孝先　楊寘善賢　馮京當世

七王

韓世忠蘄　劉光世藤　張俊循　岳飛鄂　楊存中和　吳玠濟　吳璘信○中興詩

四將

劉錡　岳飛　李顯忠　魏勝○淳熙上四將傳

六朝勳臣

韓彬至邵曄二百四人○慶曆三年定

范質至藍元振一百十六人○政和三年增

二俊

王文正曾　劉子儀筠○子儀上疏選五君得，後名世才也

陳襄薦二十二人

司馬光　章惟　呂公著　蘇頌　孫覺　李常　范純仁　蘇軾　竹蜜　孫洙　王存　顧臨　林希逸　李師中　傅堯俞　胡宗愈　王安國　劉摯　虞太熙　程頤　劉載　薛昌期　張載　蘇轍　孔文仲　吳資　吳恕　林英　孫奕　林旦　鄭何　唐坰　鄭俠○宋熙寧間紹興元年詔曰德行言詞政事文學皆所具備

慶曆兼賢

得象殊相　衍樞密使　弼仲淹琦樞密副使　鋒靖素襄諫官○石介徠徂徠集賢之進如茅新拔帷仲淹弼一襄一契

盛德五人

富文忠　司馬文正　趙清獻　范忠文鎮　張文定方平○蘇文忠公曰軾於人下未嘗歎慕獨銘五人皆盛德故

配饗功臣二十四人

皇武殿趙普　大定殿薛居正　石熙載　熙文殿李沆　王旦　美成殿王曾　呂夷簡　治隆殿韓琦　大明殿富弼　重光殿司馬光　承元殿韓忠彥　皇德殿呂頤浩　趙鼎　張浚　系降殿陳與叔　美明殿范鄜　畢光殿趙汝愚

太祖將帥十四人

李漢超屯關南　馬仁瑀守瀛州　韓令坤鎮常山　賀惟忠守易洲　何繼筠鎮棣州以拒北虜　郭進控西山　武守琪戍晉州　李謙溥守陝州　李繼勳鎮昭義以禦北虜　趙贊屯延州　姚內斌守慶州　董遵誨屯環州　王彥昇守原州　馮繼業鎮靈武以備西戎

元祐三黨

洛黨程頤為領袖朱光庭賈易等為羽翼　蜀黨蘇軾為領袖呂陶等為羽翼　朝黨劉摯為領袖

七從官

孫何　李濟臣　黃履　陸佃　郭知章　竹原肇　謝原元符三年詔書從官除七人謝之快活嘉論

二名臣

韓忠彥　向敏中　張詠○淳化中稱白書二名付宰相以此名臣也

二相

文彥博　富弼○七大夫相繼得人仁宗語歐陽修曰朕用相人情如此豈不賢於卜筮

四人傑

韓　范　富　歐陽○東坡范文正公集序

二將

狄青　种世衡○歐陽公言兵興以來帥得淺將一人

二卿

劇可久　張仁瑾○國史野劇張二卿用汜持平

名臣言行錄

五朝起趙普至蘇洵凡五十五人　三朝起韓琦至陳師道凡四十人○朱文公撰

三詞人

李邴漢老　汪藻彥章　樓鑰大防○西山眞文忠公云南渡以來詞人三人

五君子

漢諸葛亮忠武侯　唐杜工部　顏文忠公　韓文公　宋范文正公○朱文公序王龜齡集此五君子其心光明正大麻錫褒墨

十賢

吳隱之　宋璟　李尚隱　盧奐　李勉　孔　虛約　蕭倣　滕修　王棘○廣州十賢八人增二人將之奇爲贊

元祐黨籍建中上書邪等名在兩籍者三百九人裴頤正訪求闕遺成列傳譜述一百卷書於編者三百五人不可詳者四人

謚文正三人

王曾　范仲淹　司馬光○曰曰附王且曰皆謚文肅

制策入三等四人

吳育　蘇軾　范百祿　孔文仲

至道九老

張好問年八十五　李運年八十　宋琪　武允臣年七十九　僧贊寧年七十八　魏丕年七十六　楊徽之年七十五　朱昂　李防

南都五老

杜鄖公衍　王渙　畢世長　朱貫　馮平

西京五老

文潞公　范景仁鎮　張仲雅　史中輝炤　劉伯壽九

三鄉老

逸老王規　拙老任村　野老十逸中○鄭州人學易集

三老

傅堯俞　范純仁　劉摯○侍郎和州尚書堂

洛中七交

歐陽永叔　張堯夫汝士　尹師魯洙　楊子聰　梅聖俞堯臣　張太素

二君子

王文貞公且天下謂之大雅　寇萊公準天下謂之大忠　馬正惠公知節天下謂之至直

制科十五人

何泳　富弼　蘇紳　吳育　張方平　田況　錢明逸　錢彥遠　吳奎　及龜　陳舜俞　錢藻

四明五先生

楊適　杜醇　王致　樓郁　王說

四先生

舒璘元質　沈煥叔晦　楊簡敬仲　袁燮和叔

三林

林栗　栟　大中○四明鄭守有奮

三賢

謝絳希深　范仲淹希文　孫甫之○字鄧州碧瀾更翰林學士實鄞人也創三賢堂於百花洲

付詹子周　劉敞貢父　孔文仲經父○東坡和二舍人詩三賢起江右

五賢

陶潛淵明　劉渙敞之　李常公擇　劉恕道原　陳瓘瑩中○朱文公守南康銅五賢

三忠

歐陽文忠公修　楊忠襄公邦乂　胡忠簡公銓○廬陵三忠堂周益公記

三友

李舒　李展　張舜儀○李子民爲邵州得香山三人圖其象於學館名堂曰三友浮休集

三豪

石曼卿延年詩　歐陽永叔文　杜師雄默　歌○石守道三豪詩

四賢

程正叔　黃魯直　尹彥明焞　譙天授定○涪州四賢堂在北關

宋元憲　景文　連庶　庠○安州四賢堂

二絕

才絕　書絕　擬絕○晉顧愷之

謝瀅喜霽詩　靈運寫　飛詠○宋

梁元帝圖宣尼象爲贊而書之

鄭虔自寫詩并書○唐玄宗曰三絕

宋令文富文辭工書有力○子之問文章之懿趣勝之懸草隸皆得父一絕

李揆門地　人物　文學

韋曇善判○潤州司戶　李巨工書○明士　徐彥伯聞辭○河東兵三絕

李白歌詩　裴旻劍舞　張旭草書○文宗詔以爲三絕

李潼有曾閔之行　孫樵有揚馬之文　司空圖有巢由之風○僖宗在蜀行在三絕

薛稷書鶴　郎餘令畫鳳　賀知章草書○祕書省三絕

四絕

李華爲元德秀碑　顏眞卿書　李陽冰篆額○謚四絕碑

蔣　楚辭　草書　書○宋文帝

五絕　六絕

虞世南德行　忠直　博學　文辭　書翰○太宗稱有五絕

李邕文章　書翰　正直　辭辯　義烈　英邁○時號六絕

八絕吳

吳範相風　劉惇占氣　趙達算　皇象書　嚴子卿　宋壽占夢　曹不興畫　鄭嫗相

三妙

舌　力　筆○吳沈炎有三妙

二寶

謝靈運詩　書○宋文帝稱爲二寶

胡仲　汪藻○有翠太學學中爲之語曰江左二寶

二絕

顧野王書古賢　毛寶書贊○梁

伏曼容　袁粲○宋一善二絕

宋世軌長孫少卿　蘇珍之大理正○北齊時人以爲寺中二絕

三服

韓崇卿文辭　李陽冰篆書　韓擇木八分○唐韓文公科斗書

三始　二始

阮咸始平　顏延之始安○宋顏延之出爲始安太守謝晦謂曰昔阮咸斥爲始平都今卿又爲始安可謂二始乖錯遠乎延始安太守與呂僧珍書曰阮顏有二始之歎吾才不逮古人今爲三始非其願也

兩雋

何晏　蕭謹○陳何晏潘時人謂曰此君兩雋自謂何晏曹陽蕭謹

三素望

阮禹齡　袁豹　江夷○孟昶長史司馬時人謂昶府有三素望宋書

四友

子祀　子輿　子犁　子來○四人相與爲友莊子

三友

子桑戶　孟子反　子琴張○三人相與爲友莊子

三大夫

宋孔父義形於色　仇牧不畏強禦　荀息　不食其言○魯僖公十年傳春秋通論曰三大夫皆人臣以其死節

五大夫

吳起　西門豹　北門可　樂羊　李克○魏武侯時五大夫

三帥

郤克　士燮　欒書○晉

百里孟明視　西乞術　白乙丙○秦左傳

四子

王倪　齧缺　被衣　許由○莊子堯見四子藐姑射之山汾水之陽

龍逢　比干　宮之奇　屈原○漢書枚乘四子既去四子亦亡

韻逢　比干　韓非　陳蕃○劉貴對策四子

商君　白起　吳起　大夫種○戰國策四子成功而不去

四士

子胥　輔吳　穆生　鄧陽○文選阮元瑜書

四生

程元　仇璋　董常　薛收○文中子太原府君曰夫子得程仇董薛而六經益明對問之作四生之力也

六子

黑子蔽於用而不知文　宋子蔽於欲而不知得　愼子蔽於法而不知賢　申子蔽於勢而不知知賢

惠子蔽於辭而不知實　莊子蔽於天而不知人〇荀子解蔽篇蔡氏曰荀卿論六子之蔽而荀卿之蔽不下於六子

二子

北宮黝　孟施舍〇孟子曰二子之勇

魏成　翟璜〇史記文侯謂李克曰二子何如

司馬相如　枚皋〇梁張相如賦武帝曰相如工而不敏枚皋迅而不工卿可謂枚二子於會稽矣

李栖筠　李鄴〇唐許嵩二子其鄴名鄴

十子

伯邑考　武王　管叔鮮　周公旦　蔡叔度　曹叔振鐸　成叔武　霍叔處　康叔封　冉季載　冉季載一作聃〇史記武王同母兄弟十人耳注大顯十子

二虢

虢仲　虢叔〇文王弟國語文王敬友二虢

七姓十二國

晉　魯　衛　鄭　曹　滕姬姓　郜　小邾曹姓　宋子姓　齊姜姓　莒己姓　郳祖姓　薛任姓〇左傳注薛十二國

十六族

高陽氏八愷　高辛氏八元〇左傳文十八年大史克曰十六族世濟其美

三叔周

魯公伯禽　康叔　唐叔〇左傳三者皆叔也而有分別故昭之以分物

遂四族

因氏　領氏　工婁氏　須遂氏〇左傳莊十七年注四族釐之疏宗　銀烏納反

齊二惠

公孫竈子雅　公孫蠆子尾〇左傳昭三年晏子曰二惠賢之孫

鄭七穆七子

鄭穆公十一子子然二子凡三族已亡子羽不爲卿故唯言七穆　子罕公子喜　子展公孫舍之罕氏　子駟公子騑　子西公孫

夏駟氏　子國公子發　子產公孫僑國氏　子良公子去疾　伯有良霄良氏子良孫子耳子　子游公子偃

子大叔游吉游氏子游孫子蟜子　子豐　子石公孫段豐氏　子印　伯石印段印氏子印孫子燕子〇左傳襄二十六年叔向曰鄭七穆罕氏其後亡者也子展像而豐罕駟國良游豐印七人子孫並有才名世任鄭國之政焉

子展賦草蟲　伯有賦鶉之賁賁　子西賦黍苗　子產賦隰桑　子大叔賦野有蔓草　印段賦蟋蟀

公孫段賦桑扈〇二十七年鄭伯享趙武于垂櫐子展伯有子西子產子大叔二子石飲趙孟曰七子飲君以辭武也請皆賦亦以觀七子之志

六卿

子雹賦野有蔓草子皮子晏齊子皮罕虎丁展子　子產賦鄭之羔裘　子大叔賦褰裳　子游賦風雨鄭得之子駟僭　子旗賦有

女同車公孫段之子豐施　子柳賦蘀兮印段之子印癸〇左傳昭十六年鄭六卿餞韓宣子於郊宣子賦我有旨蓄子印賦我有嘉賓子曰二三君子請皆賦起亦以知鄭志

宋六卿二族

皇緩爲右師　皇非我爲大司馬　皇懷爲司徒　皇不緩爲左師　樂茷爲司城　樂朱鉏爲大司寇〇二族皇樂左傳哀二十六年

小學紺珠卷之七

氏族類

黃帝十二姓

姬　酉　祁　己　滕　蔵　任　荀　僖　姞　儇　依〇皆陪黃帝之子二十五宗其得姓者十四人爲十二姓注十四人二人爲姬二人爲己故十二姓　左傳康仲曰天子建諸侯因生以賜姓胙之土而命之氏

祝融八姓

己　董　彭　秃　妘　曹　斟　芈〇鄭語

虞二妃

娥皇　女英〇後漢劉毅曰有虞二妃則並三母二妃兩二女

周三母

大姜大王之妃　大任王季之妃　大姒文王之妃〇須靖外戚篇周興三母

后稷母姜嫄　文王母大任　武王母大姒〇並後漢書注

晉二公子

重耳　夷吾○左傳

晉三桓又曰三家　三卿

慶父爲仲孫氏亦曰孟氏至莊九世　叔牙爲叔孫氏至哀八世　季友爲季孫氏至肥八世○魯莊公三子世襲魯政左傳論語

三都

晉季氏　郈叔孫氏　成孟氏○自季武子始專國政僭侈平子孫也四世季文子初得政至桓子五世

晉六族又曰六卿

趙趙衰成子始爲卿至襄子無恤七世　范士會武子始爲卿至昭子吉射五世　知荀首莊子始爲卿至襄子瑤六世　中行荀林父桓子始爲卿至文子寅五世　魏魏犨莊子始爲卿至襄子曼多四世　韓韓厥獻子始爲卿至康子不信四世

四公族大夫

荀家惇惠　荀論文敏　樂驂果敢　韓無忌鎮靖○晉語文公使四人爲公族大夫

十一族

胥籍狐箕欒郤柏先羊舌董韓○晉語文公昭穆族十一族晉之舊姓實爲近官

九宗

懷姓九宗一姓爲九族○左傳翊九宗五正頃父之子嘉父逆晉侯于陘注唐叔始封受懷姓九宗職官五正遂世爲晉張家

四卿

知　趙　韓　魏○史記世家四卿分范中行故地

羊舌四族

銅鞮伯華赤　叔向肸　叔魚鮒　叔虎羊舌氏○左傳

同姓五十五

武王成康所封數百而同姓五十五史記

兄弟之國十有五人姬姓之國四十人左傳○荀子立七十一國傳○姬姓五十三人

二十六國

管蔡郕霍魯衛毛聃郜雍曹滕畢原酆郇文之昭也邘晉應韓武之穆也凡蔣邢茅胙祭周公之胤也○左傳富辰云周公封建親戚以蕃屏周正義文武周公之子孫爲二十六國

九皇六十四氏

上古無名號之君○別禮小宗伯都宗人注漢郊祀志注凡皇上古有人皇者九人春秋命歷序皇伯皇仲皇叔皇季皇少五姓同期俱駕觀號曰五龍

鄭三族

洩氏　孔氏　子人氏○左傳僖七年

楚二穆

子重　子辛皆出穆王○左傳

子重　子反○二舞

宋二華

華元　華喜

三閭

昭　屈　景○楚屈原爲三閭大夫掌王族三姓曰昭屈景至漢皆徙關中

漢三王

齊王閎　燕王旦　廣陵王胥○史記三王世家武帝同日封二子作策書戒

五侯

王譚平阿　商成都　立紅陽　根曲陽　逢時高平○成帝舅五人同日封世謂之五侯

賈氏二君

長君　廣國字少君賈氏二君根駙曰賈氏二君見節○以淳謹守道成名

七貴

呂霍上官王趙丁傅○潘岳西征賦輦七貴於漢廷嗚一姓之或在注后族也○漢鑒曰西京七族東京六姓二貴鄧閻梁何

四姓

樊郭陰馬○漢明帝爲四姓小侯之學

吳四姓　八族

龔文　朱武　陸忠　顧厚○世說吳四姓

陳桓呂賈公孫司馬徐傅○吳錄陸機吳機行八族未入族○足移四姓實名家

會稽四族

孔魏虞謝○世說會稽孔沈魏顧虞謝虞存謝奉並四族之稱

後魏四姓五姓

范陽盧敏　清河崔宗伯　滎陽鄭義　太原王瑯○孝文重門族四姓衣冠所推并趙郡李爲五姓趙郡諸李人物尤多世言高門者以五姓爲首

唐四姓

滎陽鄭　岡頭盧　澤底李　士門崔○國史補皆爲鼎甲太○甲姓乙姓丙姓丁姓柳芳論揚入者謂之四姓

七姓

後魏隴西李寶　太原王瓊　滎陽鄭溫　范陽盧子遷盧澤盧輔　清河崔宗伯崔元孫　前燕博陵崔懿　晉趙郡李楷（唐尚宗詔七姓十家不得自爲婚姻是後魏太和中定四海望族以寶等爲冠）

三騶子

騶忌　騶衍　騶奭（史記齊有三騶子）

七集

王導　治　珣　曇首　僧虔　揖　筠（梁王筠與諸子書晉門七集名德重光爵位相繼人人有集）

應順子曇　曇生郴　郴生奉　奉生劭　劭弟珣　珣子瑒璵（後魏應璵四子有才名並攝七世通顯應璵率五子五集者作）

八柱國

宇文泰（安公）　廣陵王欣　李弼（隴西公）　李虎（隴西公）　獨孤信（河內公）　趙貴（南陽公）　于謹（常山公）　侯莫陳崇（彭城公）

萬石

漢石奮（及四子建甲乙慶皆二千石奮爲萬石君）　石建（奮子建甲乙慶皆二千石建爲萬石君）　石慶（奮子慶爲三公）　石德（奮孫德爲萬石君）

唐張文瓘（瓘任中丞子曾至三品時稱爲萬石張家）

三柱

唐劉仁軌位將相封樂城縣公子及兄子授上柱國者三人州黨號所居爲樂城鄉三柱里

三載

唐張儉兄弟三人門皆立戟時號三戟張家

李峴崐嶧門列三戟

崔琳與弟珪璆俱列棨戟世號三戟崔家

韋陟斌由縉四第同時列戟

二喜

唐楊敬之兼太常少卿是日二子戎戴登科時號楊家二喜

二眷

裴氏自晉魏爲名族居冀州者西眷居河東者中眷（五代史唐宰相世系表東眷有居遵休徵○裴氏潛溪門於祝號東眷）○東眷有寂　垣　中

八院

唐裴寬兄弟八人皆擢明經任臺省刺史於東都治第八院相對

六郡良家

隴西　天水　安定　北地　上郡　西河（漢六郡良家子選給羽林期門名聽多出焉）

七業

晉劉毅有七子各授一經一子授太史公一子授漢書一門之內七業俱興

一門二史

崔孝伯修國史　鴻撰十六國春秋（後魏）

五姓

宮　商　角　徵　羽（後魏興經黃帝對天老始正五姓春秋以陳衛秦爲水姓齊魯宋爲火姓或所出之祖所分之星所居之地）

張王爲商武庾爲羽（以昏相諧附至柳爲宮趙爲角則又不然其間一姓而兩屬復姓數字不得所屬　呂才卜宅篇）

始祖爲正姓高祖爲庶姓（禮記大傳注正始者嫡姬庶姓者三祖七廟）

孔子後襲封

褒成侯（漢平帝封孔均）　褒亭侯（永元四年封孔均）　宗聖侯（魏文帝封孔羨）　奉聖亭侯（晉武帝封孔震）　恭聖侯（北齊）　鄒國公（周武帝隋仍舊）　紹聖侯（煬帝改）　褒聖侯（唐貞觀十一年封孔德倫）　文宣公（開元二十七年封孔璲之）　崇聖侯（崇文封孔聲）　衍聖公（宋至和封一年）

孔宗

周承休公（武帝始封姬嘉爲周子南君　元帝璋爲周承休侯　成帝遷爲公　平帝改鄒公）

般紹嘉公（漢成帝封孔子後孔吉平帝改宋公）

杞　宋○（給振鷺頌周封殷之後郊特牲天子存二代之後）

二王後

介　鄧○（唐以周隋爲二王後封鄧公　武后改周爲二王後　後魏舊）

鄧　蔡○（後梁以介公爲三恪以鄧公廣宗子李嶠爲蔡國公爲二王後）

八氏（九事）

氏於國則齊魯秦吳（風俗通齊魯宋衛）　氏於謚則文武成宣　氏於官則司馬司徒　氏於爵則孟孫叔孫　氏於居則東門北郭　氏於志則三烏五鹿（漢夫論青牛白馬）　氏於事則巫乙匠陶（風俗通巫卜）　氏於樹則干孫公孫（唐柳芳論氏族）

凡氏之號九事　號（唐國夏殷）　謚　爵　國　官　字　居　事　職○（風俗通氏姓篇）

黃帝四妃

西陵氏（累祖）　方雷氏（女節）　彤魚氏　嫘母（皇甫謐世紀）

帝嚳四子

帝嚳卜世四妃之子皆有天下　有邰氏姜原生后稷　有娀氏簡狄生契　陳鋒氏生帝堯　陳營氏生帝摯○人戴禮

五宗漢

景帝子十三人爲王而母五人同母者爲宗榮壽　閼千秋　餘　非　端程　彭祖　勝賈　口唐　越寄　乘　舜王○史記五宗世家

八姓後漢

穆陸賀　劉樓　于綸　尉代人○魏遷洛有八氏十姓三十六族九十二姓

五王宅唐

蕃宗五子　宋　申　楚立家　敦　薛

十王宅

慶　忠　棣　鄂　榮　光　儀　穎　永　延　璧　濟○睿開元後以十王全歟

壽　信　義　陳　昇　恆　涼○七王就封亦居十宅

三宮

長信宮王太后　永信宮傅太后　中安宮丁○漢哀帝時

興慶宮郭太后　義安殿工太后　大內藩太后○唐文宗時

六人三品唐

崔邢　鄭　鄖　邻　鄰　邻　兄弟六人至三品邢鄖鄖凡爲禮部五吏部再　鄭司農卿　邻大理卿　鄰右金吾將軍　鄖相宣宗　宣宗曰鄖一門孝友可爲士族法題曰德星堂京兆民飭其里爲德星社

劉氏九王漢

楚　齊　吳　淮南　燕　梁　淮陽　趙　代○圖寄曰劉氏所立九王

四王

楚元王人　河間獻王智人　東平王蒼仁人　東海王彊義人○文中子注云晉四王善紹有惠晉仁義

三揖

士揖庶姓無親者勳賢　時揖異姓婚姻舅之國　天揖同姓兄弟之國○周禮司儀東京賦三揖之儀

同姓從宗合族屬　異姓主名治際會○大傳

般民六族七族

條氏　徐氏　蔚氏　索氏　長勺氏　尾勺氏六族○左傳

陶氏　施氏　繁氏　錡氏　樊氏　饑氏　終葵氏七族○左傳

五名

有信以名生者唐叔虞　有義以德命者文王武王　有象以類命者孔子　有假取於物者伯魚　有類取於父子同○左傳中論對

皆八姓

欒　郤　胥　原　狐　續　慶　伯○左傳叔向曰在八族晉舊臣之族

荊四子

伯霜　中雪　叔熊　季紃○國語羋子熊嚴生子四人

五世相韓

張良大父開地相韓昭侯宣惠王襄哀王　父平相廢王悼惠王○史記五世相韓

一門忠孝晉

卞壼　二子眕盱○忠孝之道孝于一門

謝琰　二子○父子忠孝孝于一門

鄭六卿

公子騑子駟　公子發子國　公子嘉子孔　公子輒子耳　公子燮子產　公孫舍之子展○左傳襄九年同盟于戲

兩獻漢

河間獻王恭　沛獻王輔○晉長樂王以兩獻之親弘二南之

四王

沛王輔　濟南王康　東平王蒼　中山王焉○漢宗諡四王讀皆勿名

金張七葉珥貂

張安世子孫相繼自宣元以來爲侍中中常侍諸曹散騎列校尉十餘人

金日磾世名忠孝七世內侍

七世自功名之世唯有金氏張氏武帝卒○左思詩金張七葉珥漢貂

二方

陳紀字元方　諶字季方○太丘長寫之子　後漢賢曰二方承明

三義

韋權孔衡　弟瓚孔玉　矩孔規○三輔決錄韋子才三子兄弟孝友通盜俱死時人號韋三義

中山五王

王元才北平侯　益才安喜侯　顯才常山侯　仲才新市侯　季才唐侯○水經注王莽北平侯不同王莽子興生五子並避亂隱居山其舊居世以爲五大夫廷光武即位封

爲五侯所滅中山五王也

齊楚五姓

昭氏　屈氏　景氏　懷氏　田氏○漢高廟紀九年徙齊楚大族五姓關中

兩夏侯

夏侯勝　建

三君後漢

章順　章約　章義○文尚二子號章氏三君京兆尹事

陳寔仲弓　子紀　諶○世著高名號三君

三姜

姜肱字伯淮　二弟仲海　季江○友愛人常常共臥起梁章放於蜀弟唯勝同一室臥起時比之三姜

二馮

馮野王君卿　弟立恩卿○相代爲上都太守治行相似吏民歌曰大馮君小馮君兄弟繼踵相因榮於公卿叔父二君

唐馮宿之拱　定介夫○力漢二馮

梁蕭景再爲兗州弟昂來代時人方之馮氏

劉之亨代兄之遴爲南郡太守武帝曰豐直大馮小馮而已

荀氏二仁

荀彧文若　荀攸公達○文中子曰生以殺時死以明道

兩唐

唐林子高　尊伯高

二蘇

蘇章孺文　蘇不韋公先○後漢贊曰二蘇勁烈

四世宗正

劉辟彊　德　向　歆　歆○歆傳弈世宗正子歆傳三世成名號向歆

楊氏四公

楊震字伯起　震子秉字叔節　秉子賜字伯獻　賜子彪字文先　相繼爲三公四世太尉德業相繼○贊曰楊氏敞絕乃世柱國殷殷四知秉太三慈賜亦無忝慶流西京扶風曰楊公四世齊德

袁氏五公

袁安字邵公　安子敞字叔平　敞子湯字仲河　湯子逢字周陽　逢弟隗字次陽○四世五公六世九公荀氏傳

二班

班彪字叔皮　子固字孟堅

二鮑

鮑永字司隸校尉　鮑恢爲都官從事○光武曰貴成宜斂手避二鮑　鮑宣　永　昱○三貴司隸

二卿

馬嚴卿　馬敦卿○嚴敦下二卿

八世博士

自歐陽生傳伏生尚書至歙八世爲博士

父子宰相三家

周勃　亞夫　○韋賢　玄成　○平當　晏

三張晉

張載孟陽　協孟陽　亢季陽○二張人稱二張減倜亦曰三陽

二玄

謝玄　張玄之○時稱南北二玄

二謝

謝安　謝萬○世說

一陸侯

陸機士衡　雲士龍○張華曰使吳之後利強一侯

陳陸瑜　瑛○並以文學侍東宮時人號二陸二陳

後魏陸睿　弟恭之○孫覆蔚曰二陸復在並稱

二范

范宣　范甯○江州人士並好學化二范之風

二王

王戎　衍○時人語曰二王當頭羊公無盡

王羲之少　子獻之子敬○皆工隸

王銓　弟錫　梁時人謂銓錫可謂一見金友

三王

王琪　珣　瑒○皆以文學擬三王

二傅

傅琰父子曾陰令○傅光劉本如一丘沈重劉志明五仲守○南史

六龍晉

卞粹字玄仁兄弟六人並登宰府世稱卞氏六龍玄仁無雙

溫恭兄弟六人並知名號六龍

三龍蜀

李朝兄弟三人號李氏三龍

七龍

陸徽兄弟七人龍七龍　崔徽兄弟七人號七龍

九龍

後魏崔長瑜子櫺等九人號九龍

北齊王昕母生九子皆醞籍號王氏九龍

十龍

魏張普有十子時人語曰張氏十龍儒雅溫恭○潘林

八龍又曰八絳　後漢

荀淑有子八人儉字伯慈　緄字仲慈　靖字叔慈光　汪字孟慈　爽字慈明　肅字敬慈

專字幼慈○潁川荀氏八龍慈明無雙謝藤令苑康改其里曰高陽里以高陽氏有才子八人賛曰八絳龍蘭常崔鄭生八子皆有才伊以振業荀氏八龍殆駒駿琪璵瑤琢其一則陳賀德仁兄弟八人時比荀氏太守淳于瞻碑曰爲高陽伏氏謂伏羲兄弟八人世號八龍

五龍

周燕五子　子興　子羽　子仲　子明　子良○汝南先賢傳號曰五龍

公沙穆五子　紹　孚　恪　遵　樊○並有令名京師號曰公沙五龍天下無雙

濟北氾昭　戚祁　徐晏　夏隱　劉彬○濟北英賢傳並有異才皆稱神童時人號爲五龍

晉　索靖　氾衷　張翫　索紞　索永○稱敏惠五龍

宋張裕五子　演　鏡　永　辯　岱○號張氏五龍　涼辛攀兄璧曉弟實迅○攀璧爲之語曰五龍一門金友玉晶

二龍

許劭子將與兄虔子政俱知名汝南人謝甄稱平輿淵有二龍　劉岱蔡　陶丘洪曰傳二龍於長豐

齊柳氏二龍　悅　惔

唐轅門二龍　烏承玼　承恩

南唐徐氏二龍　鉉　鍇

四龍

李修　子亮　叔訓　秀○號四龍皆爲牧守

房謀四子　豫　坦　遷　熙○號四龍

三虎後漢

賈彪字偉節兄弟三人並有高名而彪最優天下稱曰賈氏三虎偉節最優

北齊陸曇弟寬兄弟並有才呼爲三虎

五常蜀漢

馬良字季常兄弟五人並有才名鄉里諺曰馬氏五常白眉最良○蜀志

三鳳唐

薛收　薛德音　薛元敬○世稱河東三薛收爲長德音爲薛元敬年最少爲薛德

兩鳳

北齊崔㥄爲侍中弟仲文爲銀青光祿大夫同日拜受時云兩鳳連飛

隋魏景義景禮有才行鄉人呼爲雙鳳

五世盛德

魏王昶字文舒　子渾字處沖　渾子承字安期　承子述字顯祖　述子坦之字文流○世說注中興書曰自王坦之六世盛德

杜襲字伯仲　子恕字長伯　恕子預字元凱　預子錫字世嘏　錫子乂字弘治○各稱五世盛德

漢周楊　防　舉　懿　恂○六世知名

八達

司馬朗伯達　懿仲達　孚叔達　馗季達　恂顯達　進惠達　通雅達　敏幼達○司馬幼入子世號爲八達

諸葛誕鄧颺繆襲夏侯玄鍾毓爲四聰誕毓爲八達

五荀　五陳

五荀方五陳　荀淑方陳寔　荀靖方陳諶　荀爽方陳紀　荀彧方陳羣　荀顗方陳泰○世說

二荀晉

荀邃道玄　閎道明○明帝問王廣曰二荀見廣孰賢答以閎才明過邃

八裴　八干　四裴

八裴方八王　裴徽方王祥　裴楷方王衍　裴康方王綏　裴綽方王澄　裴瓚方王敦　裴遐方王導　裴頠方王戎　裴邈方王玄○世說發王二族盛於魏晉之世

叢康兄黎弟楷綽並有盛名謂四叢

二諸葛

諸葛瑾　弟亮　從弟誕○並有盛名各在一國時以奮勵得其體孔明爽得其虎子瑜謹得其狗公休○世說

三椒薑

劉粹純　宏終　漢中○時人語曰洽中椒薑有三椒

五之

王凝之叔平　渙之　徽之子猷　操之子瑤　獻之子徽之有子七人五人書並傳世玄之獻之之二人未見　東坡詩蘇之生五之

三少

王羲之逸少　子應安期　子悅豫之○凡裕目為王氏三少

唐李嗣真直弘　對獻臣　徐昭學士○書少有名號三少

李師　盧公順　崔君洽○北齊同志友善謂之康寺三少

九世清德

羊祜世叔二子石九世並以清德聞

孫世令望

王洽為中書令　子珉復繼之

六世名德

王導　洽　珣　曇首　僧綽○文選王儉集序晉中興以六世名德海內冠冕

二何

何尤　弟準○世說

二吳

吳坦之　隱之○世說

吳通微　通玄○皆兄弟為編林學士

兩到

到溉　洽　兄弟比二陸○世說顧詩云愛丁二陸何如兩到

三孫　三周　三何　梁

東莞三孫　謙　廉

周弘正　弘讓　弘直○或問三周孰賢曰若蜂腰矣

何思澄　遲　子朗○時人語曰東海三何子朗最多

二安

建安王偉　安成王秀○好人物世以二安重之四豪

奕世忠義

傅彤　子僉○蜀漢文子奕世忠義

歷世名節

袁淑　顗　粲　弟憲　氏家○唐崔氏曰歷世名節為天下所高

文中子七世

述著春秋義統　玄則述時變論　煥述五經決錄　虬述政大論　彥述政小論　傑述皇極隱藏

四李杜

李固　仕喬　李雲　杜喬

李膺　杜密○後漢　李白　杜甫○唐

三蘇李

蘇武　李陵○漢　蘇味道　李嶠

蘇頲　李乂○唐

三茅

盛　固　衷○皆漢景帝中元間人茅君禍

二母

陳嬰母知盛　王陵母知興○並應王命論

三陸南齊

陸蘇曉三子　僚　任　倕○並有美名時人謂三陸

四皓

徐伯珍兄弟四人白首相對時人呼為四皓

三李後魏

李騫　鑒　遐○高允頌五頌山歌所謂提生三李

四黃

李昂仲黃　茂季黃　勁少黃　叡幼黃○以友婚書名時謂四黃

三甄

傅融　子靈運　靈根　靈越○謂三靈

二高　二蘇

高允　高閭○稱二高　蘇亮　綽○世稱蘇

四括

李平伯　機仲括　隱叔括　保季括○北史兄弟以儒素著名時謂四括並仕晉

兩邢　二魏

邢子明　子才　魏季景　收○邢子明魏季景

四使　北齊

李澤　弟繪　緯俱陳郡人　子湛爲副使○稱四使之門

三馬

馬子結　兄子廉　子尚○惕休之詩云三馬若白眉

二柳　隋

柳機　弟

五十九族　唐

光帝一族　景帝六　元帝三　高祖二十一　太宗十三　高宗六　中宗四　睿宗五○唐八興九廢子孫其族五十九

十有九　河南孝公之功江夏道宗之略司空密王標約

九十八族

宰相三百六十九人凡九十八族○宰相世系表

一門三相

王播　起　鍔

三世相輔

杜元穎　審權　讓能

八龐

龐塤　嵩　華　復　寘　俛　傲○塤嵩華復寘俛傲皆唐宰相

再世賢相

蘇瓌　子頲○再世稱賢宰相

三張

張嘉貞　延賞　弘靖○三世宰相號三相張家

張廷珪　張九齡　張休○皆牧洪州自三張之稱文粹

二鄭

鄭從讜　河東　鄭畋　鳳翔○以忠義號二鄭

二蓋

蓋文達　文懿○以儒學聞

二衡

武元衡　伯章　儲衡　延賞○德輿曰平一頌衡在二衡

二韋

韋處厚　表微○爲翰林學士

三岑

岑羲　金壺令　仲翔　長洲令　仲休　溧水令○稱江東三岑

五竇　五龍

竇常　中行　牟　貽周　鞏　丹列　庠　胄卿　鞏　友封○竇鞏庠義聯兄弟若五星然

五代竇禹鈞五子　儀　儼　侃　偁　偓○皆登進士第號竇氏五龍

三楊

楊憑　居厚道坊　於陵　居新昌坊　汝士　居靖恭坊　虞卿　居靖恭坊○時稱三楊皆爲恭力○皆門姑臺尤著憑善文辭與弟凝凌皆有名時號三楊

二李　四崔

李遜　友道　建　約直　崔郾　鄲　鄆　鄆○舊唐書賢二李奚英四崔濟濟

八崔

崔琪父頲生八子皆有才世以擬漢荀氏八龍

三崔　二張

北齊時人語曰二崔　遜昂季針　二張　嘉貞嘉會不如一康　偉元康

三高　二包

高銑　鍬楠之　鍘仲　鍘爲企○二高並秀

包何　佶　融二子齊名世稱二包

三羅　二皇甫

羅虬與宗人隱鄰齊名時號三羅

皇甫冉　湜　孝常　曾　時號二皇甫

二獻

張獻誠　獻甫（獻甫三獻軍謀　臣節兄紹家風）

宗室九相

李適之　峴　勉　夷簡　程　石　回　知柔　林甫（傳賢廣宰相以宗室進者九人　宗室長李相十一人編宗閥親戚宰相四人參與牛李）

二裴

裴休兄弟三人有盛名世謂休不如傳傳不如休

門三秀才

杜正玄　正藏　正倫（隋世盧舉秀才天下不十人而正倫一門三秀才皆高第　後周蔡亮弟憲一家三秀才）

三列宿

韋叔楷（庫部）　弟叔謙（考功）　兄季武（主簿）（皆爲郎中同官時號三列宿）

三珠樹

王駙時三子　勔（普通）　鵬（普通）　勃（皆著才名杜易簡稱三珠樹）

花萼集

李乂　尙一　尙貞（兄弟俱以文學名同爲一集號李氏花萼集）

二都

晉郗愔　弟曇

郗純　士美（士美百十二父友書謂士美與柳芳曰與君結交二都之間）

三世掌誥

李德林　百藥　安期（三世掌制誥後仲文爲中書舍人）

徐齊聃　堅　孃（三世中書舍人）

孫逖　宿　簡（三世掌誥）

張說　均　濛（三代自中書舍人升侍郎　卓異記）

四代掌誥

張嘉貞　延賞　弘靖　次宗（四代掌誥卓異記）

二世修史

蔣乂　子孫　伸　偕（世稱修國史世稱長編）

五明經

張知謇　知玄　知晦　知泰　知默（見弟五人皆明經高第）

一時三侯

韓弘　弟允　子公武（弘公武田弘正布父子同時爲節度）

四子秉節

李晟四子　愿　愬　愬　愬（皆秉鉞節卓異記）

溫顏二家兄弟

大雅在隋與思魯俱在東宮　弟彥博與愍楚同直內史省　彥將與遊秦並典校秘閣（二家兄弟各爲一時人物之盛）

學業顏氏爲儒　職位溫氏爲盛

三世益州

周訪子撫　撫子楚（三世爲益州凡十年）

三世國師

上儉　陳承（梁上承爲國子祭酒皆爲國師一世爲國內師代未之有）

三世傳東宮

薛琮　榮　兼（皆傳業）

三世司業

孔穎達　志　惠元

五世吏部　三世選部

何尚之　偃　戢　昌禹　敬容（五世爲吏部南史）

謝莊　瀹　覽（自曾孫至孫三世居選部）

劉林甫　祥道　齊賢（唐三世典選）

二賢

郎餘令　從父知年（盧王元軌曰郎家二賢皆入府不食煙塵而松柏爲林也）

二扈五代

後周扈蒙　載（兄弟並掌內外制號二扈）

三陳宋

陳堯叟（唐人）　堯佐（希元）　堯咨（嘉謨）（堯叟堯佐堯咨兄弟狀元）

陳宗召（南）　貴誠（益父）　貴誼（正父）（父子父子）

二宋

宋庠（公序正獻公）　宋祁（子京謚文公）

二、蘇

蘇軾（號）　蘇轍（軾子）（○）（軾弟）

一、孔

孔文仲（文經）　孔武仲（文常）　孔平仲（文毅）

四、洪

洪朋（文龜）　洪芻（文駒）　洪炎（文玉）　洪羽（文鴻）（○）（四黃庭堅）

三、洪

洪适（伯適）　洪遵（適弟）　洪邁（適弟）（○）（宏弟）

三、呂

呂蒙正（聖功文穆）　夷簡（坦夫文靖）　公著（正獻）（○）（三世宰相夷簡公著父子平章五代三昌傳鄭公奇後崇正與韓公書　威休之後大勛）

四、韓

韓縝（文仲）　絳（縝子）　維（絳子）　縝（維子）（○）（子億八世以爲漢中侯之後紹知嗣謚）

吳

吳育（春卿）　充（育弟）

三、范

范純仁（堯夫）　純禮（純仁弟）　純粹（純禮弟）（○）（仲淹三子自謂純仁得其忠純禮得其略純粹得其節）

范鎮（百祿）　祖禹（○）（祖禹詩文宗三世見題名）

二、劉

隋劉焯　炫

唐劉懿之　祥之（○）（炫之孫）　朔之（祥之弟）

宋劉敞（中原父）　攽（敞弟）（○）（攽敞皆三劉）

靖之（和子）　清之（靖子）（○）（清之）　炳

三、曾

曾鞏（固子）　布（鞏弟）　肇（鞏弟）

二、李

李東之　李乂（○）（東之子）（致仕命賦詩送之王維李乂二李遊鶴山莊）

李神（和伯）　樹（神仲）

二、杜

杜純（孝錫）　統（純弟）

二、沈

沈遵（文通）　括（存中）　遵（括弟）（○）（遵括皆光用祖孫父子）

二、程

程明道（顥）　伊川（頤）　先生

三、王

王安石（介甫）　安國（平甫）　安禮（和甫）

二、干回（深父）　向（了翁）　問（孝）

二、任

任孜（遵聖）　伋（師中）（○）（孜時號大任小任）

五、馮

馮拱（叔）　祖謙（父詢）　叔介　兄淑問（○）（拱謙叔介）

四、賢良

賢良

四、錢

錢易（希白）　子彥遠（了高）　明逸（子翔）　彥遠子勰（父遵）

四、世綵綸

胡宿　宗愈　交修　世將（○）（交修與父宿世將四世綵綸集）

四、謝

謝懋　敏　舉廉　世允（○）（同榜登第號臨江四謝）

三、世學士

李昉　宗諤　昭述（○）（昭述言我家三世學士）

三、少

石添　懋　悠（○）（號橋林三少）

三、世司空

呂文穆　文靖　正獻（○）（蘇頌公時五朝京兆尹三世大司空）

父子狀元三家

安德裕子守亮　暇去華子師德　梁顥子固

二、孫

孫何公　僅（鄉）（○）（兄弟號狀元）

三孫

孫立節（介夫）　子鯤（志節）　勳（志學）○（父子知名號梅江三孫）

三舊

陳公弼　兄之子庸　諭○（俱中進士第進人表其閭曰三鶴坊）

渚宮二疎

朱昂　弟協○（皆事周奉聞之渚宮二疎陳堯咨表其居爲東西敎仕坊）

三人鳳閣

王擇從　易從　明從　言從○（昆弟四人擢進士第皆鳳閣王氏舍人者三人號鳳閣王氏）

穆氏四子

贊　質　員　賞○（穆事四子皆以守道行誼聞遊市爲穆氏四子清節兄弟皆和粹世人以參昧目之賞爲縣令爲醒員爲醒賞爲乳醒）

家法二門

韓休　穆寧○（百家法者尚韓穆二門　梁孝叔嬰遺二門子弟各著名節）

世本十五篇

世本錄黃帝以來至春秋時帝王公侯卿大夫祖世所出

三世譜學

賈弼　匪之　淵（丁希）○（三世傳譜學凡十八州士族合百家七百餘卷　南齊書）

百氏譜

凡三百五十八姓漢姓三百七蕃姓一百二十五○（唐駙馬侍郎百氏譜）

姓氏三十二類

國　邑　鄉　亭　地　姓　字　名　次　族　官　爵　凶德　吉德　技　事　謚　爵系　國系　族系　名氏　國爵　邑系　官名　邑謚　謚氏　爵謚　代北複姓　關西複姓　代北三字姓　代北四字姓　諸方複姓○（鄭樵通志氏族略）

南部五姓

杜正獻（筠）　趙康靖（鼎）　王文忠（堯臣）　蔡敏肅（襄）　張文定（方平）

二林

林敏功（子仁）　敏修（子來）

四呂

呂大忠（進伯）　大防（微仲）　大鈞（和叔）　大臨（與叔）

五桂

范致君　致明　致虛　致祥　致厚○（相繼登夢有五桂堂）

二管

管師復　師常○（兄弟齊名號二管）

三世忠義

劉綸　子羽　珙

四后

光獻曹后　宣仁高后　欽聖向后　昭慈孟后○（叔重公曰來法之義無知而不爲過之德爲嫁娶之禮爲嫁娶之禮）

兩襲

襲夫　弟大壯

三世尹京

梁顥　適　子美

崔李鄭薛三祖

崔殷子雙爲東祖　邯爲西祖　寓爲南祖（亦號中祖）　李楷五子叡爲東祖　芬與弟勃共稱西祖　輯與弟

鄭溫子暐爲北祖　簡爲南祖　恬爲中祖

薛懿三子恢號北祖　雖南祖　興西祖○（唐說系表）

一宗二相（吳）

陸遜　凱○（世說遜凱一宗二相五侯）

一門五侯（晉）

周札　懋　贊　縉　總

一門三公（後周）

□　□　□

父子三相

韋仁約子承慶嗣立　鄭珣瑜子覃朗

六世封石泉

干方慶曾祖袞至孫備六世封石泉（袞孫方慶　曾孫方慶　孫備　曾孫　總）

三代執金吾

趙道興父子皎三代執命吾

三王後魏

濟南王暹　安豐王延明　中山王熙（時人語曰三王繼斯滅未濟南徐圖方宗室）

五世侍中南齊

陸玩　苗裔　仲元（陸機傳）

一家三節度唐

趙鑾　弟絕　子翊

三世左丞

韋仁約　濟　弘敬

二中丞

盧懷慎　子奐　炎（一左中丞宮尚節但之）

附錄

二相

阜顯　昆吾（商頌荒有三國）

魏齊　諱（虞薦傳三姓之起）

三長史漢

朱買臣　王朝　邊通（樂通傳三長史）

三樂晉

樂毒　廣　登

三郤

綺　犨　至

三公子

申生　重耳　夷吾（晉語三公子）

三子

子頹　叔帶　子朝（隨機五等論周之衰子位者三子）

六后漢

韋德寶　和熹鄧　安思閻　順烈梁　桓思竇　靈思何（東都賦朝六后）

三王

印成　樂昌　陽平（外戚三王）

六齊

齊王將閭　濟北王志　蕭川王賢　膠東王雄渠　膠西王卬　濟南王辟光（齊悼惠王六子國王賦陽傳云六齊）

三淮南

淮南王安　衡山王勃　廬江王賜（淮南厲王子國王賦陽傳曰三淮南）

八司馬唐

韋執誼　韓泰　韓曄　柳宗元　劉禹錫　陳諫　凌準　程异（王叔文之黨）

三楊

楊駿　弟珧　濟（晉）

楊虞卿　汝士　漢公（唐）

八關十六子

張又新　李續　張權輿　劉栖楚　李虞　程昔範　姜洽　李訓（李逢吉黨八人而傳會父八人告任安劉蕡八關十六子）

六臣

張文蔚　楊涉　薛貽矩　蘇循　張策　趙光逢（五代史唐六臣傳冊賓使劉朝梁）

二十四友晉

郭彰　石崇　陸機　陸雲　和郁　潘岳　崔基　歐陽建　繆徵　杜斌　鑒虞　諸葛詮　王粹　杜育　鄧捷　左思　劉璝　周恢　牽秀　陳眕　許猛　劉訥　劉輿　琨（青附翼體）

八王

汝南王亮　楚王瑋　趙王倫　齊王冏　長沙王乂　成都王穎　河間王顒　東海王越（四晉八王）

外戚十餘族漢

呂高帝　上官昭帝　霍宣帝　趙成帝　王平帝　竇章帝　鄧和帝　閻安帝　竇桓帝　梁順帝　何靈帝（後漢論後世外戚自東西京十有餘族註）

外戚二十有餘人保位全家者唯文景武帝太后及印成后四人（漢外戚傳賢文帝薄景帝竇武帝王印成王）

六貴

始安王遵光　徐孝嗣　江祏　蕭坦之　江祀　劉暄（蕭衍曰六貴同朝）

四貴秦宋東魏諸

穆侯魏典　華陽君（芈戎宣太后之異父同母弟）　潼陽君　高陵君（昭王同母弟）（秦范雎曰四貴）

趙道成　袁粲　褚淵　劉秉（宋更日人直次第號為四貴）

小學紺珠卷之八

職官類

五官

木正句芒　火正祝融　金正蓐收　水正玄冥　土正后土○左傳蔡墨曰五行之官是謂五官　楚語觀射父曰大地神民類物之官謂之五官

太師　太傅　太保○周官太傅三更代三公也　詩三事大夫王肅以三事爲三公賈誼曰保保其身體傅傅之德義師道之數別此三公之職也　周禮注三公內與王論道中參六官之中外與六卿之數　漢百官表或說司馬徒司空爲三公

三孤　又曰三少　宋政和爲三孤

少師　少傅　少保○賈誼置三少皆上大夫也

六卿　又曰六官　并三孤爲九卿

天官冢宰治　地官司徒教　春官宗伯禮　夏官司馬政　秋官司寇禁　冬官司空土○周禮六卿分職九卿治外官不過九品周禮注六官皆總屬於冢宰　六官之屬三百六十

孫騰　司馬子如　高岳　高隆之○東魏鄴中謂之四貴

廣平王雄　高類　虞慶則　蘇威○隋鄴爲四貴

四伯　晉

江泉　史畴　張嶷　羊聃○漢古之伯　伯　伯　伯　四凶

九節度　唐

鄭子儀朔方　李晟西　李奐平　許叔冀濟　李國業鳳西北隅　李廣琛鄜　崔光遠河南　李光弼東河　王思禮關內○肅宗以子儀光弼皆元勳藩相統關海隅○故不置元帥九節度之兵潰於相州

八貴　北齊

和士開　婁定遠　趙彥深　袁文遙　唐邕　綦連猛　高阿那肱　胡長粲

七貴　隋

牛弘　蘇威　宇文述　張瑾　虞世基　裴蘊　裴矩○牛弘爲吏部尚書威輔參掌選舉時人謂之選曹七貴

四王　漢

韓彭　英盧

四輔　四輩

前疑　後丞　左輔　右弼○唐蔡邕帝曰欽四鄰史記云敬四輔注尚書太傅四鄰疑丞輔弼孔穎文士世子國夏商周有師保有疑丞設四輔及三公不必備

太師　太傅　太保　少傅○漢四輔年命時

八職

正　官法治要　師　官成治凡　司　官法治目　旅　官當治數　府　官奚治藏　史　官蒙治市　胥　官敏治敏　徒　官命○周禮宰夫徵命○辨八職

五爵　五等　五侯

公　侯　伯　七十里　子　男　五十○孟子　書武成列爵惟五分土惟三注周孟曰五等之制始於五霸

公　侯　伯　方五百里　侯　方四百里　伯　方三百里　子　方二百里　男　方一百里○周禮　書孟子指邦國賦封之地而言之周禮兼附庸之地而言之漢書侯王表序周立爵五等封國八百　史記三王世家周爵五等春秋三等公侯伯　漢表注五侯五等諸侯

三圭

公　侯　伯

六事

天子六軍其將皆命卿各有軍事曰六事○甘誓乃召六卿曰六事之人注云周禮王六軍大國三軍次國二軍小國一軍

百二十官

天子置三公九卿二十七大夫八十一元士凡百二十官下應十二子○公羊傳注

虞官五十　夏官百　殷二百　周三百○明堂位

唐虞建官惟百夏商官倍○周官

千品

民之微官百王公之子弟之賢能言能聽微其官者而物賜之姓以監其官是爲百姓　姓有微品十於王謂之千品　五物之官陪隸萬爲萬官　官有十醜爲億醜　醜類也○楚語觀射父曰

百尹　百官之長○命　番顧

九命

豐命受職　再命受服　三命受位　四命受器　五命賜則　六命賜官　七命賜國　八命作牧

九命牟伯○周禮大宗伯以九儀之命正邦國之位發周大命加命爲一以正爲上凡十八命

五儀

卜公九命爲伯　侯伯七命　子男五命○與命掌諸侯之位儀注公侯伯子男之儀

王之三公八命其卿六命　其大夫四命出封皆加一等○同上注王之三公有德者加命爲一伯　大夫爲子男卿爲侯伯　四命中下大夫　王之上士三命中士再命下士一命

五等之命

公之孤四命其卿三命其大夫再命其士壹命　侯伯之卿大夫亦如之

子男之卿再命其大夫壹命其士不命○典命諸臣之五等之命注五等謂孤以下四命三命再命一命不命　左傳注古制公爲大國侯伯爲次國子男爲小國

三命

士　大夫　卿○莊子正考父三命鼎文言左傳三命茲益其恭二命上卿也

三揖

卿　大夫　士○左傳僖公子駟曰三揖在下注云

三姻

天子三公者何八子之相也天子之相則何以三自陝而東者周公主之自陝而西者召公主之一相處乎內○公羊傳

六屬

天官其屬六十掌邦治　地官其屬六十掌教　春官其屬六十掌禮　夏官其屬六十掌政　秋官其屬六十掌刑　冬官其屬六十掌事○周禮小宰以官府之六屬聯邦治令治官之屬八十三　教官之屬七十八　禮官之屬七十　政官之屬六十九　刑官之屬六十六　意者簡編脫落司空之屬錯雜五官之中

六職

治職　教職　禮職　政職　刑職　事職○小宰以官府之六職辨邦治

九儀　九牧

命者五　公侯伯子男　爵者四　孤卿大夫士○大行人以九儀辨諸侯之命奉諸臣之爵掌交九禮之親注九儀之禮　桑庾設九賓

九州之牧○周禮掌交九牧之親

五史○史

大史　小史　內史　外史　御史○隋志周人子之史有五隋記魏則左史書之言則右史書之漢志右史記事左史記言

九府

大府　王府　內府　外府　泉府　天府　職內　職金　職幣○漢食貨志大公爲周立九府圜法

三宅

宅乃事○常任　宅乃牧○常伯　宅乃準○準者立政宅以人位言俊以德言

爭臣七人

三公　左輔　右弼　前疑　後丞○孝經鄭氏注

三恪

舜後陳　夏後杞　殷後宋○杜氏左傳注

黃帝後鉅　堯後祝　舜後陳○歸藏成湯伐桀於鳴條遷夏於亳唐虞七載以殷周隋爲三恪九載以商則漢爲三恪十二載後魏則隋爲三恪韓介鄭

六大

大宰　大宗　大史　大祝　大士　大卜○曲禮人子建天官先六大典司六典注殷制

五官

司徒　司馬　司空　司士　司寇○同上人子之五官典司五衆注殷制史記言公作五官有司

六府

司土　司木　司水　司草　司器　司貨○同上天子之六府典司六職注殷制

三官

大司徒　大司馬　大司空○王制

大樂正　大司寇　市○司市也○同上

諸侯之卿

司徒○殷父主民　司馬○斯父主兵　司空○宋父主土○酒誥齊語立三宰注三卿詩摯三有事魯頌三壽

五長○五正

外薄四海咸建五長○益稷　五國爲屬屬有長○王制　分唐叔職官五正○左傳五官之長

漢三公

丞相　太尉　御史大夫

大司徒　大司馬　大司空

太尉　司徒　司空○後魏唐後周宋唐武德七年定令風太尉司徒司空爲三公　宋政和二年罷依周制立三孤

九卿又曰九列

太常卿光祿勳郎中令　衛尉中大夫令　太僕　廷尉大理　大鴻臚典客大行令　宗正宗伯　大司農治粟內史大農令　少府

三臺

尚書爲中臺　御史爲憲臺　謁者爲外臺○後漢書注

謁者　符節　御史○魏三臺文選注

謁者　司隸　御史○路三臺

三獨坐

御史中丞　司隸校尉　尚書令○宣光拜御史中丞光武特詔與司隸尚書令會同並專席而坐京師號曰三獨坐

十四博士

易 施讎 孟喜 梁丘賀 京房　書 歐陽和伯 夏侯勝 建　詩 申公 轅固 韓嬰　春秋 穀梁 鄒 顏安樂　禮 戴聖 戴德

尚書五曹六曹

三公曹 尚侍曹 改吏曹　二千石曹 民曹 客曹○ 成帝置尚書五人一人給僕射四人分四曹又置三公曹爲五曹六人後又分客曹爲南北主客凡六曹

七校 五校

中壘 屯騎 步兵 越騎 長水 胡騎 射聲 虎賁○ 凡八校初胡騎不常置故云七、

屯騎 步兵 射聲 越騎 長水○ 南齊志五校

二十爵

一公 二上造 三簪裹 四不更 五大夫 六官大夫 七公大夫 八公乘 九五大夫 十左庶長 十一右庶長 十二左更 十三中更 十四右更 十五少上造 十六大上造 十七駟車庶長 十八大庶長 十九關內侯 二十徹侯○ 漢百官表皆襲秦制以賞功勞遵武帝詔曰急侯列侯

王 列侯○ 史記漢書漢爵二等

王 侯 亭侯○ 漢三等

王 公 侯 伯 子 男 縣侯 鄉侯 亭侯 關內侯○ 項籍要訣魏十等

王一 關中郡王二 國公三 開國郡公四 縣公五 侯六 伯七 子八 男九○ 唐志爵九等

國王 郡王 國公 郡公 縣公 侯 伯 子 男○ 隋九等

八座

尚書令 僕射 六曹尚書○ 後漢

五曹尚書 一僕射 一令○ 魏

左右僕射 六尚書○ 唐

令 左右僕射 吏部 禮部 兵部 都官 度支 工部六曹○ 隋

三郎 三署郎

中郎 侍郎 郎中○ 秦置三郎

五官郎 左署郎 右署郎○ 漢三署郎續志光祿勳主諸郎調之郎衛尉主衛士調之兵衛

十二卿

春卿 太常 宗正 司農　夏卿 太府 少府 太僕　秋卿 衛尉 廷尉 太匠　冬卿 光祿 勳○ 梁天監七年置 太舟○ 凡十二卿

唐三省

中書 中書令　門下 侍中　尚書 尚書令

漢政歸尚書　魏歸中書　元魏歸門下○ 三省之長宰相職也唐代宗以前中書在上憲宗以後門下在上

六部二十四司

吏 司封 司勳 考功　戶 度支 金部 倉部　禮 祠部 膳部 主客　兵 職方 駕部 庫部　刑 都官 比部 司門 司法　工 屯田 虞部 水部

○ 中書令人六員分押尚書六曹 錄令僕射總理六尚書事謂之都省隋志唐貞元二年六曹皆宰相分領齊映判兵部李勉判刑部劉滋吏戶二部李泌判戶工二部

五省 隋

御書 門下 內史 祕書 殿內

尚書 門下 集書 中書 祕書

二大 後魏 北齊

大司馬 大將軍○ 典司武事

二傅 六傅

太子太傅 少傅○ 晉明帝爲太子置太傅屬頻少傅孫騰常手挽御車東宮

太子太師 太傅 太保 少師 少傅 少保

六尚書

吏部 左民 客曹 五兵 度支○ 魏五曹

吏部 三公 客曹 祠部 屯田 度支○ 晉六曹

吏部 殿中 五兵 田曹 度支 左民○ 晉太康六曹

吏部 祠部 五兵 左民 度支○ 晉五尚書 宋又有都官爲六尚書起部興立宮廟權置屯田省

吏部 祠部 度支 左戶 都官 五兵○ 梁起部軍事省

殿中 劉納 吏部 劉顯 金部 孔慶孫　左右戶 蘭軌 中兵 王顯○ 梁天監九年尚書五部

吏 禮 兵 左僕射判三部事 民 刑 工 右僕射判三部事○ 隋

吏 戶 禮 左丞總之 兵 刑 工 右丞總之

兵吏爲前行 刑戶爲中行 工禮爲後行 行總四司本行爲○ 唐頭司餘爲子司

五府

太傅 太尉 司徒 司空 大將軍○ 後漢樊準傳注太傅綱則謂之四府前漢趙充國段會宗杜鄴傳中府前左右前後將軍二人及三公

二司

司徒 司空○ 劉禮傳歷二司

六卿

右師 左師 司馬 司徒 司城 司寇○ 左傳文七年六卿和公室宋襄武公殿司空

二宰

大宰　少宰○石傳成十五年宋向皐爲大宰無府國少宰宋朝政和中五僕射爲太宰右僕射爲少宰

二國史

薛瑩爲左　華覈爲右○史通吳有左右二國史之職

九寺

太常　光祿　衛尉　宗正　太僕　大理　鴻臚　司農　太府○隋唐

五監

國子　少府　將作　軍器　都水○唐

國子　少府　將作　都水　長秋○隋

七學六學

國子　太學　廣文　四門　律　書　算○輔文公長七館弘文學館六館隋太學國子四門書算

十六衛

左右衛　左右驍衛　左右武衛　左右威衛　左右領衛　左右金吾衛　左右監門衛　左右千牛

親衛府一勳衛府一翊衛府一○凡五府三衛分爲五仗衛亦親勳翊數手號衛內五衛

三館

弘文館武德置　史館正觀置　集賢殿開元置○弘文館建隆初改昭文因唐故事命宰相領三館太平興國中別文院東廊爲昭文館南廊爲集賢院北廊爲史館

三院

臺院侍御史　殿院殿中侍御史　察院監察御史

八貂

左散騎常侍二人與侍中二人爲左貂　右散騎常侍二人與中書令二人爲右貂　晉金蟬珥貂之人貂蟬漢內勳外貴而侍中武官冠蟬以金蟬飾首而插貂尾

三銓

尚書銓　中銓　東銓○文選吏部主之武選兵部主之皆爲三銓尚書侍郎分主之乾元中改中銓爲西銓三品以上官勳爲三銓分其選尚書爲尚書銓侍郎二人分爲中銓東銓

四監

主山林川澤之官○月令

三司

鹽鐵　度支　戶部○通鑑大曆三年以來命忠爲鹽鐵度支戶部三司都制置其名始於此三司使始後唐張延朝

御史大夫　中書　門下○唐志凡寬向鑾書者三司銜之

太子監國則詹事庶子爲三司○唐志

六尚

尚食　尚藥　尚衣　尚乘　尚舍　尚璽○唐殿中省屬有六尚

尚宮　尚儀　尚服　尚寢　尚功○內官六尚

四選吏部七司

尚書左選銓曹東院　尚書右選銓曹西院　侍郎左選舊流內銓　侍郎右選舊三銓班院○宋元豐五年吏部分選有四并司封司勳考功爲七司

兩省

門下省中書侍郎給事中讀　中書舍人行○通典錄職官以三師三公門下中書兩省爲先

五使

官諭五使　劉大中　胡蒙　朱異　明雋　薛徽言○都興二年授吏七十九人踰于五十七人

兩制

翰林學士內制　中書舍人外制

二相

尚書左右僕射改左右丞相虞允文左梁克家右○乾道八年

六省唐

尚書　中書　門下　祕書　殿中　內侍○通鑑武德七年定令

兩臺　六察

左臺知百司監軍旅　右臺察州縣省風俗○武后改御史臺曰肅政臺分左右

監察御史第一人察吏禮部　第二人察兵工部　第三人察戶刑部

九品　十八班　十八品

漢自中二千石至百石凡十六等　後漢十三等　魏更置九品　梁定九品更置十八班增置爲十品

凡二十四品　後魏置九品品各置從凡十八品自四品以下每品分爲上下階凡三十階○通典

唐文散階二十九武散階四十五志

九博士晉

周易王氏　尚書鄭氏　古文尚書孔氏　毛詩鄭氏　周官禮記鄭氏　春秋左傳杜氏盧氏　論語孝經鄭氏○晉元帝置博士九人又增儀禮

三侍唐

侍講學士（王起 貞元 柳公權 宗召入使殿顧問）　侍書學士（顧之元 侍學士文 宗召入使殿顧問）

修文館二十四學士

大學士四員（李藩 宗憲 趙蕤 昭 章嗣立）　學士八員（李適 劉蕡 顧況 李父 李巽 劉子玄 崔湜 盧藏用 徐堅 章元 徐彥伯 劉允濟）　象四時八節十二月（景龍二年置）

二寺

家令　率更　僕（志東宮官 儲事統三寺十率府之政）

十率

左右率　左右司禦　左右清道　左右監門　左右內率

上林三官（漢）

均輸　鹽官　辨銅（平準丹上林令 三官鑄錢）

三將

中郎有五官左右　郎中有車戶騎（百官志）

四將軍

大將軍　驃騎將軍　車騎將軍　衛將軍（漢志 北公者四）

前　後　左　右（南衙志 四軍）

七司馬

南屯　蒼龍　玄武　北屯　朱雀　東明　朔平（宮城七門 衙門七人）

三法官（樂）

殿中　御史　丞相（商子定分篇天子置三法官）

正　監　平（廷尉 梁制法冠玄表元 三官 食監東西中軍門）

二師

宋右師　左師（左傳襄公九年）

里中之老有道德者爲里右師其次爲左師（白虎通云）

大夫退老歸其鄉里大夫爲父師士爲少師（書傳說）

六正

晉六正（三軍之六卿）　五吏（文職）　三十帥（武職）　（左傳晉軍卿之屬）

武功擬十一級（漢）

造士　閑輿衛　良士　元戎士　官肖　秉鐸　千夫　樂卿　執戎　政戾庶長　宣衛（盡良志 武帝）

置賞官

勳級十二轉（唐）

上柱國　柱國　上護軍　護軍　上輕車都尉　輕車都尉　上騎都尉　騎都尉　驍騎尉　飛騎尉　雲騎尉　武騎尉（宋政和三年罷之）

七曹（北齊）

法　墨　田　水　鎧　集　士（三公府七曹）

賞功六等（魏）

名號侯（八級）　關中侯（七級）　關外侯（十六級）　五大夫（十五級）　與舊列侯關內侯凡六等（魏志建安二十年置以賞軍功 今之虛封自此始）

三官

田　賢　器（荀子農精於田而不可以爲田師賢精於官而不可以爲官師器而不可以爲器師有人也不能此三技而可使治三官曰稱於道）

二丞

尚書左丞　右丞（梁天監九年詔曰二丞）

命秩有四

職事官　散官　勳官　爵號（唐陸宣公奏議命秩職於甲令者其秩有四然掌務受筴唯職事一官其勳飲爵號三者止於服色資蔭 百官志辨貴賤敘勞能仁品有爵有勳有階）

省郎五等

前中後行　郎中　員外（陸宣公奏議郎有五等之殊）

諫官三等

諫議大夫　補闕　拾遺（詞上諫官有三等之別）

十二衛

翊　驍騎　武　屯　衛　候（爲左右皆有將軍以分駐諸府之兵）

祕書五屬（宋）

修纂日曆則著作郎佐郎主之　刊寫集賢院史館昭文館祕閣則祕書郎主之　編校正誤則校書郎正字主之（職官志疑者省其屬有五）

三衙

殿前司　侍衛司馬軍步軍（兩司三衙合十二員分天下兵領之）

兩使

節度　觀察

三班

供奉官　左右班殿直○爲三班隸官散院增置以後分東西班奉文置左右侍禁及承旨借職皆領于三班熙寧四年置三班院

四廂

捧日　天武　龍衛　神衛

兩府

中書　樞密

文階二十八廣

自開府至將仕郎二十八階爲文散官○武德七年定令通鑑百官志文散階二十九

武階三十一

自驃騎至陪戎三十一階爲武散官○武德七年六典二十九百官志四十有五

十將軍

輔國至遊擊十將軍爲散號將軍

文武定員

文武定員六百四十有三○通典正觀六年大省內官寶曆傳通鑑同百官志云太宗省內外官定制爲七百三十員官司之別曰省曰臺曰寺曰監曰衛曰府

二館

弘文館門下省　崇文館東宮○選舉志太宗置

兩監

國子監　東都國子監○選舉志學人舊置兩監

十銓

蘇頲　韋抗　盧從愿　徐堅　字文融　崔琳　崔沔　韋虛心　賈曾　王丘○開元十三年分吏部爲十銓以十人掌之明年復故

五房

吏　樞機　兵　戶　刑禮○百官志開元中省門下列五房于後分曹主繁務

二坊

東宮　門下坊曰左春坊庶子以比侍中中允以比門下侍郎司議郎以比給事中　贊善大夫以比諫議大夫　諭德以比散騎常侍　典書坊曰右春坊庶子以比中書令中舍人以比中書侍郎太子賓客○百官志則庶子比尚書令

中書三官

令宜　侍郎寀　舍人行○舊唐貞元十一年賜南詔敕書始列中書三官宜寀行復舊制也

治道類

八政

食　貨　祀　司空　司徒　司寇　賓　師○洪範

飲食　衣服　事爲百工技藝　異別五方用器不同　度丈尺　量斗斛　數十百　制布帛廣狹○王制有八政以防民

三事

正德　利用　厚生○大禹謨

天地人之三事○立政作三事注

三農之事○時常武三事就緒詩

天事武　地事文　民事忠信○國語楚語射父對

九功九德　九歌

九功之德皆可歌詠之九歌　六府三事謂之九功○大禹謨九功惟敘書疏舉九德之歌左傳九敘惟歌周禮大司樂九德之歌漢禮樂志周官圖子舉歌九德其注云九功之德也

七德

禁暴　戢兵　保大　定功　安民　和衆　豐財○左傳武有七德

三王四事

禹惡旨酒好善言　湯執中立賢無方　文王視民如傷望道而未之見　武王不敢遑不忘遠　周公思兼三王以施四事○孟子

舜大功二十

舉十六相　去四凶○左傳

八法

官屬　官職　官聯　官常　官成　官法　官刑　官計○周禮大宰以八法治官府

八則

祭祀聽神　法則聽官　廢置聽吏　祿位聽士　賦貢聽用　禮俗聽民　刑賞聽威　田役聽衆○周禮以八則治都鄙

八柄

爵聽貴　祿聽富　予聽幸　置聽行　生聽親　奪聽貴　廢聽罪　誅聽過○周禮以八柄詔王聽羣臣

八統

親親　敬故　進賢　使能　保庸　尊賢　達吏　禮賓○同上以八統詔王聽萬民

九職九功

三農生九穀　園圃毓草木　虞衡作山澤之財　薮牧養蕃鳥獸　百工飭化八材　商賈阜通貨賄
嬪婦化治絲枲　臣妾聚斂疏材　閭民轉移執事○以九職任萬民大府九功謂九職掌交九稅之利注所稅民九職也

九賦

邦中　四郊　邦甸　家削所嫩切邦縣　邦都　關市　山澤　幣餘○以九賦斂財賄小司徒九比

九式

祭祀　賓客　喪荒　羞服　工事　幣帛　芻秣　匪頒　好用○以九式均節財用司書九事謂九式

九貢

祀貢　嬪貢　器貢　幣貢　財貢　貨貢　服貢　斿貢　物貢○以九貢致邦國之用司書九正謂九賦九貢正稅正昔征

六聯

祭祀　賓客　喪荒　軍旅　田役　斂弛○小宰以官府之六聯合邦治

八成

聽政晉征役以比居　聽師田以簡稽　聽閭里以版圖　聽稱責以傅晉附別　聽祿位以禮命　聽取予
以書契　聽賣買以質劑子隨反　聽出入以要會○同上

六敘　六計

正位　進治　作事　制食　受會　聽情○同上以官府之六敘正羣吏
廉善　廉能　廉敬　廉正　廉法　廉辨○以六計弊羣吏之治

十二教

以祀禮教敬　以陽禮教讓　以陰禮教親　以樂禮教和　以儀辨等　以俗教安　以刑教中　以
誓教恤　以度教節　以世事教能　以賢制爵　以庸制祿○大司徒

六功

王功曰勳若周公　國功曰功若伊尹　民功曰庸若后稷　事功曰勞若禹　治功曰力若咎繇　職功曰多若薛倍陳平○
司勳唐會要草桓譚曰周禮六功之官皆配大蒙

九法

制畿封國　設儀辨位　進賢興功　建牧立監　制軍詰禁　施貢分職　簡稽鄉民　均守平則
比小事大○大司馬建邦國之九法掌交九禁注九法之禁

九經

修身　尊賢　親親　敬大臣　體羣臣　子庶民　來百工　柔遠人　懷諸侯○中庸論天下國家有九經

五美

惠而不費　勞而不怨　欲而不貪　泰而不驕　威而不猛○論語堯曰五美斯可以從政矣
宥其罪戾　赦其過失　赦其舊恩　賞其德刑　教其不及○左傳子產曰大適小有五美

三務

春　夏　秋三時之務○左傳三務成功晉子民有三務祭夏秋務穀

擇人　因民　從時○左傳晉士文伯曰務三而已

五先

治親　報功　舉賢　使能　存愛○禮記大學聽人南面而聽天下所宜先者五

貴有德　貴貴　貴老　敬長　慈幼○祭義先王所以注天下者五

七事

天　地　民　四時之務○國語晉觀射父曰先王之祀以七事

六事

政不節　使民疾　宮室榮　女謁盛　苞苴行　讒夫昌○成湯遭旱以六事自責欲禱師雖寡上疏又荀子

七教

敬老　尊齒　樂施　親賢　好德　惡貪　廉讓○家語孔子曰七教者治民之本

三至

至禮不讓而天下治　至賞不費而天下士悅　至樂無聲而天下民和○家語
至強　至辨　至明○荀子此三至者非聖人莫之能盡

不可使處不完　不可使擊不勝　不可使欺百姓○荀子議兵篇請三區區一守節不變

五法

仁義禮智信之法○家語

五則

象天　儀地　和民　順時　共神○國語周太子晉曰蔑棄五則

三代所尚

夏尚忠　殷尚質　周尚文○漢董仲舒曰夏上忠殷上質周上文杜欽曰殷因於夏尚質周因於殷尚文郊特牲虞祭尚用氣殷尚聲用尚臭考工記虞尚陶瓦上匠殷上梓周上輿禮器夏尚黑殷尚白周尚赤

三代取民

夏五十而貢　殷七十而助考工記注作藉　周百畝而徹○孟子其實皆什一也周制畿內用夏之貢法稅夫無公田邦國用殷之藉法制公田不稅夫考工記注

五刑

墨劓剕宮　大辟○舊釋典注　呂刑　周官之五刑其罰三千五百條王之五刑其罰三千　周禮疏漢文帝除肉刑宮刑至隋乃斷

野軍鄉官國○周禮大司寇糾萬民

墨劓宮刖殺○司刑

甲兵斧鉞刀鋸鑽笮　鞭扑○國語臧文仲曰

杖鞭徒流　死○後魏大律

笞杖徒流　死○唐用刑有五

九刑

正刑五　流宥鞭　扑○左傳周公制禮曰在九刑不忘郯康成注尚書云　叔向曰周有亂政而作九刑章昭既同　正刑一曰刑八服虔注

三典

刑新國用輕典　刑中國用中典　刑亂國用重典○周禮大司寇建邦之三典

五禁

宮官國野　軍○周禮士師掌五禁之法以左右刑法

六約於妙反

治神　治民　治地　治功　治器　治摯○周禮司約約束語之約束

八議

親故賢能功貴勤賓○律疏曰今之八議周之八辟也漢刑法志周官有八議周禮小司寇以八辟麗邦法附刑罰殺者王之親故者王之故舊賢有德行能有道藝功有大勳力貴大夫以上勤勞五事賓三恪二代之後　孟子說八宗周禮八議之刑

五聽

辭色氣耳目○小司寇以五聽訊求民情

五罰

墨百鍰　劓倍倍二百鍰　剕倍倍五百鍰　宮六百鍰　大辟千鍰○呂刑五刑不簡正于五罰　罰贖也

五戒

誓軍旅　誥會同　禁田役　糾國中　憲邦○周禮士師以五戒先後刑罰

鄉八刑

不孝　不睦　不婣　不弟　不任　不恤　造言　亂民○大司徒糾萬民

五教

祀明堂敘藏侯孝　食三老五更於大學敬弟　祀先賢於西學敬德　耕籍歡勞　朝覲歡臣○祭義五者天下之大教

十倫

事鬼神之道　君臣之義　父子之倫　貴賤之等　親疏之殺　爵賞之施　夫婦之別　政事之均　長幼之序　上下之際○祭統祭有十倫

三重

三王之禮○中庸王天下有三重焉其寡過矣叔云謂議禮制度考文

祼　升歌　武宿夜○祭統祭有三重

五善　三善

訪問於善爲咨　咨親爲詢　咨禮爲度　咨事爲諏　咨難爲謀○左傳穆叔如晉晉侯享之歌鹿鳴之三三拜曰鹿鳴者君之所以嘉賓也敢不拜賜叔孫豹國語魯之以六德諏諮度詢咨周

恭敬以信　忠信以寬　明察以斷○家語子路治蒲孔子三稱其善

保息六

慈幼　養老　振窮　恤貧　寬疾　安富○周禮大司徒以養萬民

荒政十有二

散利　薄征　緩刑　弛力　舍禁　去幾　告禮　殺哀殺所界反　蕃樂　多昏　索鬼神　除盜賊○同上以素萬民

十二職

稼穡三農　樹藝園圃　作材虞衡　阜蕃畜牧　飭材工　通財商賈　化材嬪婦　斂材臣妾　生材閒民　準萬　世事

服事○同上頒執事十有二以登萬民九職加三事

九合

會鄧　又會鄧　會幽　又會幽　會樓　會貫　會首戴左氏作首止　會甯毋　會葵丘○論語齊桓公九合諸侯不以兵車篇

衣裳之會也　穀梁傳云衣裳之會十有一不取北杏及鳴鹿爲九論語疏　史記漢志注兵車之會三北杏　鹿　新城　乘車之會六鄭二　幽　首止　洮　葵丘　齊語兵車之會六北杏　鄭二　鞌　鹿鳴　淮　乘車之會三陽穀　首止　葵丘　左傳晉侯九合諸侯不以兵車　八年之中九介諸侯　盟會減　會城緣　會鄭　會刑　丘　盟戰　會柤　戍虎牢　同盟鳥城北　會蟲牛

三寶

土地　人民　政事○孟子諸侯之寶三

大農　大工　大商○六韓三寶

六柄　二柄

生　殺　貧　富　貴　賤○齊語慎用其六柄管子六柄者主之所操

刑　德○韓子二柄

三常

愛親明賢政之幹　禮資於敬禮之宗　禮以紀政國之常○（國語儒行）負鼎云

君以舉賢爲常　官以任賢爲常　士以敬賢爲常○（周書陸符篇）國有三常

三選

鄉長所進　官長所選　公卿卿相○（齊語管仲也相說也）

三適

古者諸侯貢士一適謂之好德　再適謂之賢賢　三適謂之有功○（荀子大略篇）適得其人

七法

則　象　法　化　決塞　心術　計數○（管子）

五輔

德有六興　義有七體　禮有八紘　法有五務　權有三度○（管子注五者所以輔助國政）

六務

節用　賢佐　法度　必誅　天時　地宜○（管子明主六務）

九惠

老者　慈幼　恤孤　養疾　合獨　問疾　通窮　振困　接絕○（管子九惠之教）

四順

民惡憂勞我佚樂之　民惡貧賤我富貴之　民惡危險我存安之　民惡滅絕我生育之○（管子曰順政之所興在順民心）

三材

官人使吏之材　士大夫官師之材　卿相輔佐之材○（荀子能論篇此三材無失其次人主之道也）

六親

以家爲家　以鄉爲鄉　以國爲國　以天下爲天下　如地如天　如月如日○（管子）

三本

德當位　功當祿　能當官○（管子）

四位

文　武　威　德○（管子曰四位者主之所處）

三德

得百姓之力者富　得百姓之心者強　得百姓之譽者榮○（荀子三德具而天下歸之）

二節

平政愛民　隆禮敬士　尚賢使能○（荀子君人者之大節也）

勸賞　畏刑　恤民○（左傳晏子曰三者聖人之節也）

三具

仁　義　威○（荀子王者仁覆天下義覆天下威覆天下知此三具者欲王而王欲霸而霸欲強而強）

四維

善生養人　善教治人　善聞設人　善藩飾人○（荀子君道）

九變

明天　道德　仁義　分守　形名　因任　原省　是非　賞罰○（莊子古之語大道者五變而形名可舉九變而賞罰可言也　文中子化至九變王道其明乎注孔子曰二年有成九成二十七年武帝詔曰詩云九變復貫知言之選）

七賦

五穀　桑麻○（揚子七賦之所養）

五論

臣下職　君法明　刑稱陳　言有節　上通利○（荀子成相篇有五約以明）

三不欺

子產治鄭民不能欺　子賤治單父民不忍欺　西門豹治鄴民不敢欺○（史記）

六律

生　殺　予　奪　賞　罰○（女子滑稽子）

三登

進業者登九歲　再登者平　三登曰太平二十○（漢食貨志）

三道

明國家大體　通人事終始　能直言極諫○（漢文帝詔賢良三道之要竟錯對）

六守

仁　義　忠　信　勇　謀○（人君有六守六紘）

五事

道民與上同意　天陰陽寒暑時制　地遠近險易廣狹死生　將智信仁勇嚴　法曲制官道主用○（孫子經之以五事）

六德　五德

禮　仁　信　義　勇　智○（司馬法六德）

智　信　仁　勇　嚴○（劉子兵術五德）

敬老　慈幼　救災　恤孤　賑貧窮　任失業○（唐陸贄說劉滉使六德）

五材

勇　智　仁　信　忠○六韜將有五材

三勢　三隧

氣勢　地勢　因勢○淮南子兵有三勢

上知天道　下習地形　中察人情○淮南子將有三匿

五政

興農桑以養其生　審好惡以正其俗　宣文教以章其化　立武備以乘其威　明賞罰以統其法○荀悅申鑒　揚子五政之所加注五常之政

四善

德義有聞　清謹明著　公平可稱　恪勤匪懈○唐考功

二十七最

近侍　選司　考校　禮官　樂官　判事　宿衛　督領　法官　校正　宣納　學官　軍將　政教　文史　糾正　句檢　監掌　役使　屯官　倉庫　縣官　方術　關津　市司　牧官　鎮防○同上一最四善爲上上一最三善爲上中一最二善爲上下

五事

身治正　閨門治　左右正　功賞得　德厚吏良○漢谷永對五者王事之綱紀

八科

措刑　官人　知賢　去疑　招諫　勸賞　息兵　安宗子○唐陳子昂八科

十事

教太子正邦本　封諸王固磐石　出宮人　嫁宗女　時召宰相論庶政　次對羣臣廣聰明　復正衙奏事　許方幅糾彈　禁非時貢獻　省出畋游○元稹上奏十事

四齊

其治法　其佐賢　其民愿　其俗美○荀子王霸篇四者齊注齊謂無所偏

四蘇

偏塞　稽緩　違失　忘諛○唐志中書舍人

十思

見可欲則思知足　將興繕則思知止　處高危則思謙降　臨滿盈則思挹損　遇逸樂則思撙節　在宴安則思後患　防壅蔽則思延納　疾讒邪則思正己　行爵賞則思因喜而僭　施刑罰則思因怒而濫○唐魏徵上疏

兵體三章

得地形　卒服習　器用利○漢趙充國上書言兵體三章

六條

清心　敦教化　盡地利　擢賢良　恤獄訟　均賦役○西魏蘇綽六條詔書

律八例

以准皆各其及即若○西周公云著彝秩之凡

六綱

明禮　崇樂　熙政　正刑　勸農　經武○後周書蘇綽上疏

文武七條

清心　奉公　修德　賢賢　明察　勸課　革弊　恤文修身　守職　公平　訓習　簡閱　存恤　威嚴武臣○蘇綽作

修心三要

仁　明　武○司馬文正公

治國三要

官人　信賞　必罰○司馬文正公

六事

慈　儉　勤　慎　誠　明○蘇文忠公

五規

保業　惜時　遠謀　重微　務實○司馬文正公

十事

長天　愛民　修身　謀學　任賢　納諫　薄斂　省刑　去奢　無逸○呂文獻公

明勸陟　抑僥倖　精貢舉　擇官長　均公田　厚農桑　修武備　減徭役　厚恩信　重命令○范文正公

師傅　六官　經界　鄉黨　貢士　兵役　民食　四民　山澤　分數○朱紫陽先生

三先務

立志　責任　求賢○伊川先生曰當世之務所尤先者三三者之中復以立志爲本

三科

德才　勞○唐沈既濟古今選用之法九流爲敎有三科
力役有上中下○論語注
茂異　賢良　幹蠱○陸贄說蠱陟使以三科登俊乂
賢良方正能直言極諫　經學優深可爲師法　詳閑吏理達於敎化○後周制舉三科

六條

忠恪匪躬　孝敬盡禮　友于兄弟　潔身勞謙　信義可復　學以爲己○晉武帝命諸郡中正以六條舉淹滯
九品九班
魏尙書陳羣立九品官人之法○州郡皆置中正掌布識鑒者爲之區別人物第其高下　晉制朝輔吏部尙書爲九班之制

二先

治身莫先於孝　治國莫先於公○司馬文正公

五禁

初命曰誅不孝無易樹子無以妾爲妻　再命曰尊賢育材以彰有德　三命曰敬老慈幼無忘賓旅
四命曰士無世官官事無攝取士必得無專殺大夫　五命曰無曲防無遏糴無有封而不告○孟子桓公葵丘之會

五權

制號政令欲嚴以威　慶賞刑罰欲必以信　處舍收藏欲周以固　從舉進退欲安以重欲疾以遠
類敵觀變欲潛以深欲伍以參　遇敵決戰必道吾所明無道吾所疑○荀子議兵　陳武君問爲將曰是謂六權

五術

無欲將而惡廢　無怠勝而忘敗　無威內而輕外　無見利而不顧害　慮事欲熟而用財用泰○上同是之謂五權

八觀

通觀其所禮　貴觀其所進　富觀其所養　聽觀其所行　止觀其所好　習觀其所言　窮觀其所不受　賤觀其所不爲○呂氏春秋貴主所以論人

三勤

民勤於力則功築宰　民勤於財則貢賦少　民勤於食則百事廢○穀梁傳古之百人者必時觀民之所勤

五要

政善而吏惡　吏善而政惡　政吏駢惡○揚子民有三勤

廢兵之冗食　蠲法之撓人　省官之不急　去物之不用　罷事之非要○唐陸贄戊辰論陝虢以五要簡官事

均節六條

兩稅之弊　兩稅以布帛爲額　長吏以增戶加稅闢田爲課績　稅限迫促　以稅茶鹽置義倉備水旱　兼并之家私斂重於公稅○陸贄奏均節賦稅六條

三君問政

葉公問政夫子曰政在說近來遠　魯哀公問政夫子曰政在選賢　齊景公問政夫子曰政在節財○說苑　韓子三君問政於夫子夫子對之不同

兩科

紺紳之儒守和親　介冑之士言征伐○漢匈奴傳贊

五事

革命之日市不易肆　克服天下在即位後　未嘗殺一無辜　百年方四葉　百年無腹心患○廉節先生

三一

法經六篇

布縷　粟米　力役○孟子君子用其一緩其二

三征

義兵王　應兵勝　忿兵敗　貪兵破　驕兵滅○文子用兵有五漢魏相上書

四條

仁惠　公直　明敏　藏諱○相與中舉

四事

律己以廉　撫民以仁　存心以公　治事以勤○眞文忠公四事箴州以勵其僚

三言

結人心　厚風俗　存紀綱○歐文忠公

三辟

夏禹刑　商湯刑　周九刑○左傳晉叔向曰三辟之興皆叔世也

三策

周得中策　漢得下策　秦無策○漢書嚴尤
周得上策　秦得其中　漢無策○唐劉貺

上策自治　中策取魏　下策浪戰○杜牧罪言

治河有上中下策○漢賈誼

五兵

義兵王　應兵勝　忿兵敗　貪兵破　驕兵滅○文子用兵有五漢魏相上書

盜律　賊律　囚捕二　雜律　具律○魏李悝著法經商鞅改爲律

九章

漢蕭何加李悝所造　興廐二篇謂之九章之律　魏律十八篇增九篇　晉律二十篇就漢九章增十一篇　梁律二十篇　北齊律十二篇　後周律二十五篇　隋律十二篇　唐因隋舊　宋建隆重定刑統三十卷　設於此而逆彼之至曰格　設於此而使彼效之曰式　禁其未然之謂令　治其已然之謂敕○唐宗

九典

祗道　稱賢　典師　四戚　伍長　軍長　軍旅　什長　戒卒○周書文正篇順九典

八成

邦汋　邦賊　邦諜　犯邦令　撓邦令　爲邦盜　爲邦朋　爲邦諜○周禮士師掌士之八成注行事有八篇

三法

三刺訊羣臣　訊羣吏　訊萬民　二宥不識　過失　遺忘　三赦幼弱　老耄　惷愚○周禮司寇以此三法求民情斷民中

四達

夫家衆寡　六畜車輦　稼穡耕耨　旗鼓兵革○周禮送大夫以四達戒其功注治民之事大通者有四

君子道四

行己恭　事上敬　養民惠　使民義○論語謂子產有君子之道四

六授

賢士爵匿　四民遷業　上下相徇　廉恥道消　毀譽亂眞　直言不聞○後唐廉潔傳課可長者六

功五品

以得立宗廟定社稷曰勳　以言曰勞　用力曰功　明其等曰伐　積日曰閱○史記功臣表古者人臣功有五品

三賞

軍伐　善君　以道事其君　能其官○管子霸言曰先上居有三賞

卽位三策

天子卽位卜卿進曰能除患則爲福授天子一策　中卿進曰先事慮事先患慮患授天子二策　下卿進曰敬戒無忘授天子三策○荀子

七福

民不鑄錢黥罪不積　僞錢不蓄民不相疑　采銅鑄作反於耕田　輕重斂散貨物必平　多少有制用別貴賤　官富貴而未民困　制業財則散必埧○漢貨殖論陰陽家言七福可敬

三足

足食　足兵　得士○唐盧藏亮三足記

三名

命物之名方圓白黑　毀譽之名善惡貴賤　況謂之名貴顯愛憎○尹文子名有三科

刑名從商　爵名從周　文名從禮○荀子正名

三擇

義立而王　信立而霸　權謀立而亡○荀子王霸三者明主之所擇也

三物

解狐得舉　郗午得位　伯華得官○左傳郵奚能舉善進一官而三物成一官軍尉物事也

三屬

師於牛首　師於向　觀兵於鄭東門○左傳皆悼公三篇而楚不能與爭注三與師鄭盜屬

三無

無聲之樂　無體之禮　無服之喪○禮記孔子閒居

二急務

守澤備塞　勸農力本○漢鼂錯言當世急務二事

九伐九戎

告　伐　撞晉鼓　削　侵　正　殘　杜　滅○周禮大司馬九伐之法掌交九戎之政注九伐之戎

五物

萬民之利害爲一書　禮俗政事教治刑禁之逆順爲一書　悖逆暴亂作慝猶犯令者爲一書　札喪凶荒厄貧爲一書　康樂和親安平爲一書○周禮小行人此五物詢國新氣之

三資

欲富貴者務廣其地　欲强兵者務富其民　欲王者務博其德○史記司馬穰苴三資者備而王霸之資

四式三術

授能　記功　任賢　敍常○唐元稹對策設四式以任人

拔擢以旌其異能　黜能以糾其失職　序進以謹其守常○漢賈誼奏議者設置有三術

六急務

輔翊太子　選任大臣　振舉綱維　變化風俗　愛養民力　修明軍政○宋文公封事天下之大本心也今日之急務六者是也

審官六議

相臣　庶官　京司闕官　考課　遺滯　藩府官屬○唐陸贄

四術

忠愛　無私　用賢　簡能○文選注尸子曰治國有四術

爲國五要

文德　武功　法度　防固　刑賞○後魏高閭上表爲國之道其要有五

姚崇十事

政先仁恕　不倖邊功　法行自近　宦豎不與政　絕貢獻　戚屬不任要省　接大臣以禮　羣臣得犯忌諱　絕道佛營造　推此鑒戒爲萬代法○唐姚崇以十事要說而後輔政

二柄

文　武○魏元忠言天下之柄有二文武而已

小學紺珠卷之九

制度類

五瑞　又曰五玉　五器

公執桓圭九寸　侯執信圭身圭　伯執躬圭各七寸　子執穀璧　男執蒲璧各五寸○韓奕韓侯五瑞注公侯伯子男之瑞圭璧琮璜琥璋五玉三帛五玉周五瑞如五器注謂玉璧五玉琥琮復遷諸侯以物言曰玉以質言曰瑞以形言曰器周禮大行人上公執桓圭九寸諸侯執信圭七寸諸伯執躬圭諸子執穀璧五寸諸男執蒲璧　大國之孤執皮帛以聘小國之君

六瑞

王執鎮圭下同○周禮大宗伯以玉作六瑞以五瑞○韓邦國　小行人成六瑞

三帛

諸侯世子執繒　公之孤執玄　附庸之君執黃○韓奕注

高陽氏之後用赤繒　高辛氏之後用黑繒　其餘用白繒○鄭氏注

二精

玉　帛○楚語注明絜爲精　周禮大宰注幣號玉云嘉玉幣云獻幣

六摯

孤執皮帛　卿執羔　大夫執雁二生　士執雉一死　庶人執鶩音木　工商執雞○大宗伯以禽作六摯以等諸臣　曲禮凡挚大子世諸侯子執

六器

蒼璧天　黃琮地　青圭東　赤璋南　白琥西　玄璜北○大宗伯以玉作六器以禮天地四方

六幣

走以馬　璋以皮　璧以帛　琮以錦　琥以繡　璜以黼○小行人合六幣

九鼎

禹收九牧之金鑄九鼎象九州○漢郊祀志

武王克商遷九鼎于雒邑○左傳

二球

小球尺二寸之鞠　大球三尺之鞠○商頌正義天子所服所守唯此二玉

五服

十二章天子　九章公侯自山而下　七章伯自繡而下　五章子男自藻而下　三章卿大夫自粉米而下○鄭康成注

十二章

日一　月二　星辰三　山四　龍五　華蟲六雉六者繪之於衣　宗彝七虎蜼　藻八水草　火九　粉米十殺文作黻　黼十一白與黑　黻十二黑與青　六者繡在益謂鄭康成民衣之六章其序自下而上裳之六章其序自下而上

九文

山一　龍二　華三　蟲四　藻五　火六　粉米七　黼八　黻九裳繡○周禮司服注周制以日月以韋爲二

九章

龍一　山二　華蟲三　火四　宗彝五衣繡以龍山華蟲火於宗彝　藻六　粉米七　黼八　黻九

九服

星辰登於旅而衮冕九章以龍爲首鷩冕七章準鱉爲首毳冕五章虎蜼爲首希冕三章玄冕一章

六冕　五冕

大裘　衮　鷩　毳　希又作絺　玄○司服弁師掌五冕大裘之冕無旒不服衮而下侯伯自鷩而下子男自毳而下孤自希而下卿大夫自玄而下

王后六服　三翟

褘衣玄　揄狄青雀翟　闕狄赤　鞠衣黃　展衣白　素　綠衣黑叶戮反○內司服狄當爲翟雉名　二翟褘衣翟衣　闕狄闕翟刻而不鍛　者皆祭服

三服

皮弁素積　玄衣素裳　緇衣玄端○三禮義宗曰冕弁六冕有九

三鷸

赤鳥爲上（冕服之鳥）　白鳥（章弁皮弁）　黑鷸（冠弁）

后玄鳥爲上（袞衣之鳥）　青鳥　赤鳥（鞠衣以下皆服○鞠人注衣下日鳥裳下日鳥）

冠禮三加

始加緇布冠　次加皮弁　次加爵弁○（上冠禮冠義三加皆章服其赤色大夫黑士黑公冠篇云公冠四加玄冕　南齊書）

六采（六色）

青（東）　白（西）　赤（南）　黑（北）　玄（天）　黃（地○左傳趙子大叔曰爲九文六采五章以準五色　考工記畫繢之事六色謂以爲衣韠用天地四方之色青與白赤與黑玄與黃皆相次間之六色）

五章

青與赤（火）　赤與白（金）　白與黑（水）　黑與青（木）　五色備（黃○左傳　考工記畫繢之事繡以爲裳）

深衣五法

袂圓以應規　曲袷如矩以應方　負繩及踝以應直　下齊如權衡以應平○（禮記深衣五法已施故聖人服之）

三弁

章弁（兵事）　皮弁（朝）　冠弁（田獵○周禮弁服）

四代服

虞韍　夏山　殷火　周龍章○（明堂位一書）

三代冠

夏毋（音牟）追（多雷反）　殷章甫　周委貌

夏收　殷冔　周弁○（郊特牲）

虞皇　夏收　殷冔　周冕○（王制）

齊三服

春獻冠幘縱爲首服　紈素爲冬服　輕綃爲夏服○（漢元帝紀齊三服官）

羣臣二十一服

狨冕　鷩冕　毳冕　絺冕　玄冕　平冕　爵弁　武弁　弁服　進賢冠　遠遊冠　法冠　高山冠　委貌冠　卻非冠　平巾幘　黑介幘　介幘　平紗綠幘　具服　從省服○（唐事）

五玉

春服蒼玉　夏服赤玉　季夏服黃玉　秋服白玉　冬服玄玉○（月令　謂冠飾及所佩之物）

弘璧　琬琰　大玉　虎玉　天球○（青圖命玉五重）

五路

玉（建太常）　金（建大旂）　象（建大旃）　革（建大白）　木（建大麾○周禮巾車王之五路　書大輅玉輅也殷輅金輅也先輅木輅也次路象輅革輅也以祀命春乘鸞路夏乘朱路季夏乘大路秋乘戎路冬乘玄路法五時車）

王后五路

重翟　厭翟（於涉反）　安車　翟車　輦車○（巾車）　重翟　厭翟　翟車　安車　四望　金根○（唐皇后之五車六）

四代路

廣鬢車　夏鉤車　殷大路　周乘路○（明堂位）

四代禮樂

行夏之時　乘殷之輅（木輅）　服周之冕　樂則韶舞○（論語）

四載（爲）

水乘舟　陸乘車　泥乘輔（史記作橇昌芮反漢書作橋音蕭尸子作絕說文澌行樂賦）　山乘樏（力追反史記作檑一作橋淮南作輾說文作轛）○（傳注）

五戎（周）

戎路　廣車　闕車　苹車　輕車○（周禮車僕）

車六等

軫　戈　人　殳　戟　酋矛○（考工記車有六軫之數兵車也）

六述

五兵與人也○（鄭人六述既備）

千乘

車一乘甲士步卒合七十五人馬氏之說八百家出車一乘○（論語或問馬氏爲可據）

千乘大國之賦成方十里出革車一乘甲士三人左持弓右持矛中人御步卒七十二人將重車者二十五人○（詩集傳○千乘之地三百十六里有奇車千乘法當用十萬人當步卒者七萬二千人大國三軍爲車三百七十五乘二萬七千五百人其餘步卒不過二萬七千人　坊記制國不過千乘都城不過百雉家宮不過百乘注邑者方十里其中六十四井出兵車一乘）

三代戎車

夏鉤車（先正）　殷頁車（先疾）　周元戎（先良○元戎十乘注）

三駕

大駕　法駕　小駕○（後漢志三駕鹵簿　隋志乘三駕法入二仗法地駕仗駕仗）

五時車

青　赤　黃　白　黑　立安車合十乘○漢制坐乘者安車倚乘者立車

十二乘車

指南　記里鼓　白鷺　鸞旗　辟惡宋改崇德　皮軒　軿根　安車　四望宋改明德　羊車　黃鉞　豹尾○唐

六節

虎山圖用　人上圖用　龍準國用○以金爲之　旌道路用　符門關用　節都鄙用○○周禮小行以竹爲之○人鄭六節

九旗

日月爲常王　交龍爲旂諸侯青龍　通帛爲旜孤卿　雜帛爲物大夫士　熊虎爲旗卿都　鳥隼爲旟州國衆鄙　龜蛇爲旐縣鄙玄武　全羽爲旞旌旌車○九旗　析羽爲旌旌車○可常掌

五旗

東曰旗　西曰典　南曰獵　北曰旂　中央曰常○黃帝五旗河圖

四代旌旗

夏綏質爲綏　殷大白　周大赤○明堂位注旗綏夏制

九章

日鸞行　月鳶行　龍行水　虎行林　鳥行野　蛇行澤　鵠行廟　狼行山　韓管子兵法食而知韓九章著明

五鍾

青鍾大音　赤鍾重心　黃鍾涵光　景鍾味其明　黑鍾隱其常○管子黃帝作五鍾

六舞

雲門大卷　大咸　大磬　大夏　大濩　大武○周禮大司樂以樂舞教國子以六舞大合樂明堂位朱干玉戚冕而舞大武武舞皮弁素積裳而舞大夏夏舞大濩以六樂之會正舞位

韶舞音紹　羽舞　皇舞故書作翌　旗舞　干舞　人舞○樂師教國子小舞內則曰十三舞勺成童舞象二十舞大夏四方以羽宗廟以人山川以子　早暵以旱　社稷以韶詳疏以禮以祀天神以享人鬼以享地示以和邦國以樂賓客以說遠人周官國子習六舞

三舞

雅夏舞　南　籥○詩故僅籥三舞不備

二體舞者勺文武○左傳

文始舞本名招舞高祖更名　五行舞本周舞舞始皇更名　四時作孝文○漢樂志諸帝廟常奏文始四時五行舞

八佾

佾舞列也　天子八　諸侯六　大夫四　士二每佾人數○論語注左傳魯虞注天子八八諸侯六八大夫四八士如其佾數○二八劉原父曰士無舞樂舞夏天子八佾諸公六佾

諸侯四佾文舞習武舞干戚皆舞干羽于兩階

三皇樂

伏羲扶來立基　神農扶持下謀　祝融開續○孝經緯

五帝三王樂

黃帝咸池　少昊九淵　顓頊六莖樂緯五莖　帝嚳五英樂緯六英　堯大章　舜招韶讀曰　禹夏　湯濩　武王武　周公勺○漢志周作六代之樂采樂唯韶武二樂存莊子云文王有聲乘之樂武王周公作武　淮南子周武象

四代樂器

柷搏　玉磬　揩擊磬磨反　大琴　大瑟　中琴　小瑟○明堂位書

四夷樂

東方韎　南方任　西方株離　北方禁○周禮鞮鞻氏掌四夷之樂汴

東夷曰昧　南夷曰南　西夷曰株離　北方曰禁○毛詩傳

南夷曰兜　西夷曰禁　北方曰昧　東夷曰離○白虎通班固東都賦禁作伶昧作株

六鼓

雷鼓八面祀　靈鼓六面祭　路鼓四面享　鼖鼓軍　鼛鼓役　晉鼓兮○周禮鼓人

四金

夏足鼓　殷楹鼓　周縣鼓○明堂位書三代鼓

四金

錞和　鐲節　鐸止　鐃通○周禮鼓人

三大舞唐

七德本奏七破陣樂武舞　九功本功成慶樂文舞　上元高宗作○樂志

雅樂二十器

金二鎛鐘編鐘　石一磬　絲四琴瑟弦鞉　竹三箫笙　匏二笙竽　土一塤　革五建鼓雷鼓雷鼓路鼓路鼓節鼓　木二柷敔○隋志

天子將出搥黃鐘之鐘右五鐘皆應入則搥蕤賓之鐘左五鐘皆應○（侍者傳右五鐘林鐘至應鐘右陰主靜左五鐘大呂至中呂左陽主動）

三器

牘　應　雅○（周禮鞮鞻氏三器）

六代舞

大夏　大濩　大武　正德　武德　山韶○（隋志後周武帝造山韶舞以備六代）

鐘磬三等（宋）

王朴樂（太高）　李照樂（太宣）　范瑗阮逸樂（仲約凡請下韶）○（王朴三樂）

八音樂器

鍾　編鐘　歌鐘　鎛　鐃　鐲　鐸（金）　大磬　編磬　歌磬（石）　壎　瑟（土）　雷鼓　鼗鼓　路鼓　建鼓　鼗鼓　縣鼓　節鼓　柎鼓（革）　琴　瑟　頌瑟　阮咸　筑（絲）　柷　敔（木）　笙　竽　巢　和（匏）　簫　管　篪　笛　舂　牘（竹）○（唐樂志）

樂六變

凡六樂一變致羽物及川澤之祇　再變致蠃物及山林之祇　三變致鱗物及丘陵之祇　四變致毛物及墳衍之祇　五變致介物及土祇　六變致象物及天神○（大司樂）

樂八變（九變）

樂六變天神皆降　樂八變地祇皆出　樂九變人鬼皆得而禮○（同上節奏俱備謂之成備而更新調之變變者舞六終）

二樂

變樂（變者舞六終）　燕樂○（鄭師注三樂）

六舞（舞）

皇帝行舞　之舞　信舞　天子行舞　之舞　信舞○（樂舞）

八寶（唐）

八璽（皆玉爲之）　神璽　受命璽（後同前）○（武后改諸璽皆爲寶中宗復爲璽開元復爲寶）

九寶（宋）

鎮國　受命　定命○（併六璽爲九寶）

六尊

雞　鳥　斝（音賈）　黃　虎　蜼（音誅）○（周禮司尊彝掌六彝小宗伯辨六尊）

三代尊

夏雞彝（讀爲彝）　殷斝　周黃目○（明堂位灌尊有三代彝尊及勺夏尊勺殷爵勺周黃目勺）

六尊

獻（音犧）　象　著（直略反）　壺　大（音泰）　山○（司尊彝掌六尊小宗伯辨六尊）

四代尊

泰（虞）　山罍（夏）　著（殷）　犧象（周）○（明堂位魯四代尊）

欹器

虛則欹　中則正　滿則覆○（荀子）

四類

日　月　星　辰○（周禮小宗伯注兆日於東郊兆月與風師於西郊兆司中司命於南郊兆雨師於北郊）

四望

日　月　星　海○（大宗伯鄭司農注）

五嶽四鎮四瀆○（鄭康成注）

魯三望　泰山　河　海○（公羊傳）

海　岱　淮○（穀梁傳注）

分野之星國中山川○（左傳注皆因郊而望祭）

七廟

二昭　二穆　太祖之廟○（王制大王一昭一穆武王親廟四漢章玄成議晉宋齊梁皆立親廟四周捨論云晉宋齊梁立七廟）

書七世之廟可以觀德祭法上立七廟殷禮陳天子七廟諸侯五大夫三士二禮器云荀子曰有天下者事七世夏五廟禹二昭二穆殷六廟契湯二昭二穆周后稷文王

六享

肆（音歷反）　獻　饋食　祠（春）　禴（夏）　嘗（夏殷作禘）　嘗　秋　烝（冬○（周禮大宗伯）

四時祭

春祠　夏禴　秋嘗　冬烝○（王制見殷祭名祭統祭有四時祭義春禘秋嘗夏禘冬烝曰祠春夏祭曰礿秋祭曰嘗冬祭曰烝詩正義周公制禮改夏殷爲禘嘗爲人祭）

八蜡

先嗇　司嗇　農　郵表畷　貓虎　坊　水庸　昆蟲○（禮記郊特牲王甫分貓虎爲二無昆蟲橫渠先生曰百種八也昆蟲是害者不當祭）

五祀

句芒（重木正）　蓐收（金正）　玄冥（修熙水正）　祝融（黎火正）　后土（句龍左傳祭黃帝五祀大土正○宗伯五祀注五官之屬）

門　戶　行　竈　中霤　門　行　厲○（王制大夫祭五祀注）

司命　中霤

門　井　戶　竈　中霤○白虎通漢郊祀志注太玄淮南子淮月令冬祀井不祀行

禘　郊　宗　祖　報○國語展禽曰此五者國之典祀

七祀

司命　春　中霤　季夏　國門　秋　國行　冬　泰厲　秋　戶　春　竈　夏○祭法諸侯五祀曰公厲無尸竈大夫三祀曰族厲門行

六宗

在天地四方六者之間助陰陽變化實一而名六宗大小夏侯說歐陽說在天地四方之中爲上下四方之宗後漢立祀於平都關

乾坤六子　水　火　風　雷　山　澤○孔光劉歆說王莽立祠魏王肅亦以爲是六子故不廢顧師古曰乾坤六子其義通乎

天地閒遊神○孟康說　天地四時○馬融說

天宗三　日月星　地宗三　河海岱○賈逵說

星五緯　辰十二次　司中　司命文昌第四第五星　風師　箕　雨師　畢○鄭康成說

天宗日月星辰察星之屬　地宗社稷五祀之屬　四方之宗四時五帝之屬○司馬彪說

三昭　三穆○張璠○孔氏說見天須其肆典禮政　于六宗　先儒有九說

太極沖和之氣爲六氣之宗○晚劉沖之王氏穆氏從之

天皇大帝及五帝○後漢孝文曰祭帝故稱禮通典取其說

三社　二社

大社　王社　亳社○通典周制天子立三社禮三正記王者立社太社王社

國社　侯社　亳社○諸侯立三社

社主神　稷穀神　句龍棄配食○孝經說天子社廣五丈諸侯半之白虎通朱子曰社實山林川澤丘陵墳衍原隰五土之所而后土句龍氏其配也稷穀爲原隰之所能生五穀者而后稷周棄氏其配也

廟社

周社　亳社○左傳問于周社爲公羊傳注周室之間朝廷執政所在

三代社

夏以松　殷以柏　周以栗○哀公問社於宰我注各以其土所宜之木公羊傳注松猶容也主人正柏猶迫也主地正栗猶戰栗主天正

五社

大社松中門外　東社柏八里　南社梓七里　西社栗九里　北社槐六里○白虎通尚書七篇云續漢志注馬融周禮注九者五社

順祝順豐年　年祝求永貞　吉祝新福祥　化祝弭災兵　瑞祝逆時雨若風旱　筴祝逆節疾○馬融大祝掌六祝之辭

類　造七報反　禜　禱　攻　說○同上掌六祈以何鬼神示

九祭

命祭　衍祭　炮祭　周祭衍尋鬼神邪之巫　振祭　攝祭攝而乘反　絕祭　繚祭　共音恭祭食之禮○大祝禱祠○九祭

六辭

祠宮禱　命　誥　會　禱　誄○周禮大祝作六辭以通上下親疏遠近皆有文雅辭令

七郊漢

天地五帝後漢曹充議立七郊　南郊禮緯城南　北郊禮緯城北　五郊禮緯四方中央在東

五時

郊時秦文公作祭白帝　密時秦宣公作祭青帝　上時秦靈公作祭黃帝　下時同上祭炎帝　北時漢高祖作祭黑帝○漢志在右扶風雍縣文帝始幸雍郊見五畤

五供

南郊　北郊　明堂　高廟　世祖廟○續漢志

三大禮

朝獻太清宮　朝享太廟　有事南郊○杜甫賦

養老三禮

虞以燕禮　夏以享禮　殷以食禮周禮有之○上制

三朝

燕朝路門內路寢大僖掌之內朝　治朝路門之外司士掌之中朝　外朝庫門之外朝士掌之○周禮注周天子諸侯皆有三朝外朝一內朝之在路門內者謂之燕朝

五門

皋　雉　庫　應　路路門一曰畢門○周禮注王有五門明堂位注皋門庫雉路則諸侯三門賦

九門

路　應　雉　庫　皋　城　近郊　遠郊　關天子九門○月令注

六寢　六宮

路寢一小寢五○周禮宮人王六寢公羊傳注諸侯皆有三寢爲寢路寢小寢

正寢一燕寢五○內宰掌后立六宮諸侯夫人三宮生王后也　注後九嬪一

三靈

靈臺　靈沼　靈囿○詩正義偕靈及三靈皆同處在郊

四代明堂

黃帝合宮　有虞總期　堯衢室　夏世室○唐陳子昂上書　黃帝合宮　虞總章　殷陽館　周明堂○漢蔡注應劭曰

夏世室　殷重屋　周明堂○考工記匠人

漢大府　夏世室　殷重屋　周明堂○所字文懷引帝命驗注

八次　八舍

在內爲次　在外爲舍　衛干宮者居四角四中○周禮宮伯注

三雍又曰三宮

明堂　靈臺　辟雍○漢河間獻王對三雍宮終軍對建三宮之文賈逵傳儒林傳序中元元年初建三雍明帝親行其禮東京賦乃營三宮九數鎮管

三內唐

西內大極宮　東內大明宮　南內興慶宮

三代學

夏曰校　殷曰序　周曰庠○孟子皆鄉學也漢儒林傳殷曰庠周曰序

四代學

虞上庠下庠　夏東序西序　殷右學左學　周東膠虞庠○王制注或上西或上東或貴在國或貴在郊上庠右學人學也在西郊下庠左學小學也在國中王宮之東東序東膠亦大學在國中王宮之東西序虞庠亦小學也西序在西郊周立小學於西郊則之小學爲有虞氏之庠制是以名庠其立鄉學亦如之鄉射禮注周立四代之學於國而又以虞庠爲鄉學　四代虞夏商周

四學

東序　瞽宗　虞庠　四郊之學○大戴禮保傅傳賈誼傳爲注

周四郊之虞庠○祭義天子設四學注

五學

東學上親貴仁　西學上賢貴德　南學上齒貴信　北學上尊貴爵　太學承師問道○保傅傳賈誼傳師曰時雍

東序　瞽宗　上庠○此大學也文王世子

東膠　虞庠○王制○文禮義宗周有五學

六學

師氏居內　大學在國　四小在郊○北史劉芳傳案鄉注學記周則六學云內曰瞽師保以教使國子學焉外則有大學序序之官鄉飲酒正養虞之庠周以爲鄉學夏之序周以爲州黨之學　王宮國都以及閭巷莫不有學人生八歲自王公以下至庶人之子弟皆入小學教之以灑掃應對進退之節禮樂射御書數之文及十有五年自天子之元子衆子至公卿大夫元子之適子與凡民之俊秀皆入大學教之以窮理正心修己治人之道

魯四代學

朱虞序　夏序　瞽宗殷學　頖宮周學○明堂位魯立四代之學文王世子注魯之學有米廩東序瞽宗

學校庠序

郡國曰學　縣道邑侯國曰校校學置經師一人　鄉曰庠　聚曰序序庠置考經師一人○漢元始三年班固東都賦四海之內學校如林庠序盈門

兩學

國學教胄子　大學招賢良○竹潘岳賦兩學齊列

四學

儒學胄子　玄學何尚之　史學何承天　文學謝元○宋文帝四學

五館

明山賓　陸瑤　沈峻　嚴植之　賀瑒爲五經博士各主一館○梁武帝開五館有數百生

笏四等

天子以球玉　諸侯以象　大夫以魚須音匪文竹　士竹本象○玉藻

天子御珽　諸侯御荼　大夫服笏○荀子唐志後周百官始執笏笏上圓下方竹木上挫下方

冠十九等　四冠

冕冠　長冠　委貌　皮弁　爵弁　通天　遠遊　高山　進賢　法冠　武冠　建華　方山　巧士　卻非　卻敵　樊噲　術士　鶡冠○續漢志司馬彪云漢帝有四冠一緇布二進賢三武有四梁五冠

綬八等

貢赤綬漢與四采　赤綬諸侯王四采　綠綬相國　紫綬公侯將軍三采　青綬卿秩二千石一采　黑綬千石六百石三采　黃綬四百石二百石

青紺綸百石一采○續漢志

章服四等唐

三品以上服紫　四品五品以上服緋　六品七品以綠　八品九品青○白觀四年　八品九品衣碧袍褐二年

紫金玉帶　緋金帶　綠銀帶　青鍮石帶○上元元年　衣紫者魚袋飾以金　衣緋者飾以銀謂之章服

永徽二年給魚袋以防召命之詐　隋大業六年詔從解者文武官皆戎衣五品以上紫袍六品以下緋綠

五冕服章

袞冕之章九　鷩冕之章七　毳冕之章五　希冕之章三　玄冕衣無章裳刺黻　爵弁緇衣纁裳○宋元豐元年詳定禮文

朝服三等

五梁冠朱衣朱裳白襪中單玉劍佩綬玉環一品二品侍祠大朝會服之　中書門下加籠巾貂蟬　三梁冠白紗中單銀劍佩環璫可三品御史四品兩省五品侍祠大朝會服之　中丞冠

鵷豸　兩梁冠銅劍佩璫四品五品服之六品去劍佩綬　御史冠鵷豸○康定二年禮院奏衣服令

二帶

大帶大夫以上用素士用練即紳也　革帶所以佩玉帶劍○周禮玄帶有二

三采

朱白蒼○（雜記藻三采六等注藻謂玉者以朱白蒼象之再行方傳注藻平且藻玉五采公侯伯子男三采）

諸侯見王六禮

春見曰朝（圖事）　夏見曰宗（陳謨）　秋見曰覲（比功）　冬見曰遇（協盡）　時見曰會（發禁）　殷見曰同（施政）○（周禮大宗伯注此六禮諸侯見王）

朝覲宗遇會同君之禮也　存頫省聘問臣之禮也○（小行人）

比年一小聘三年一大聘五年一朝○（王制）

歲聘以志業間朝以講禮再朝而會以示威再會而盟以顯昭明○（左傳叔向曰明王之制）

九賓

王　侯　公　卿　二千石　六百石　郎吏　匈奴侍子○（凡九等漢禮儀志大鴻臚設九賓蔡邕注章昭曰周禮九儀也　劉敞之說謂擯者九人）

四朝

外朝　中朝　內朝　商事之朝○（虞典周制大子有四朝　唐至正至御承天門聽政古之外朝　朔望坐太極殿視朝古之中朝　常日兩儀殿總朝視事古之內朝○六典）

五禮

梁五禮八千十九條　吉一千五條　凶五千六百九十三條　賓五百四十五條　軍二百四十條

嘉五百三十六條○（梁書）

唐五禮之儀一百五十二　吉五十五　賓六　軍二十三　嘉五十　凶十八○（六典開元禮）

二郊

鄭玄郊丘爲二（南郊祀感生帝　圜丘祀天皇大帝　北郊祭神州地祇　方丘祭嶽鎮之神）

王肅郊丘爲一（晉泰始初并圜丘方丘於南北郊稽天人一地用獻議）

合祭天地（漢元始光武　魏黃初　晉元帝　唐武后玄宗　宋因之　元豐六年不設地祇位元祐合祭）

親祠北郊（後魏太和　後周建德　隋開皇　唐先天　宋政和宣和四祭）

漢諸帝廟

顧成（文帝）　德陽（景帝）　龍淵（武帝）　徘徊（昭帝）　樂遊（宣帝）　長壽（元帝）　陽池（成帝）

符節五等

銅魚符　傳符　隨身魚符　木契　旌節　○（唐六典）

歲取十千

一成之田地方十里爲田九萬畝而以其萬畝爲公田蓋九一之法○（詩甫田）

十千爲耦

三十里萬夫之地四旁有川內方三十二里有奇爲人爲鵠而並耕○（詩瞻彼洛矣）

兩塾

門側之堂謂之塾古者二十五家爲閭同共一巷巷首有門門邊有塾里中之老有道德者爲左右師坐於兩塾民在家之時朝夕出入受教於塾（學記古之教者家有塾）　春將出民里胥平旦坐於右塾鄰長坐於左塾畢出然後歸夕亦如之入者必持薪樵輕重相分班白不提挈（漢食貨志）　大夫七十致仕退老歸其鄉里大夫爲父師士爲少師新穀已入餘子皆入學鞭朴之法十五日始出學上老平明坐於右塾庶老坐於左塾餘子畢出然後乃歸夕亦如之（賈傳）

三賜

一命受爵　再命受衣服　三命受車馬○（周禮爲人子者三賜不及車馬注三賜三命也）

三朝

朝朝　暮夕　日中又朝○（禮記文王爲世子朝於王季日三）

命服三等

鞠衣　襢衣　褖衣○（漢注卿大夫士之要命服分爲絳黃黑褖叶鳥反）

三古

玄酒　鸞刀　蓋縣○（禮記一者籍江入反）

五宮

大廟　宗宮　考宮　路寢　明堂○（周禮作雜爲乃位五宮）

六號

神號（若云皇天上帝）　鬼祖（若云皇號伯某）　亦號（若云后土地祇）　牲號（曲禮牛曰一元大武豕曰剛鬣羊曰柔毛雞曰翰音）　盞號（曲禮祭曰香合黍曰香萁稻曰嘉蔬）　幣號（若玉云嘉玉幣）

萬年縣令　京牧　太常卿　司徒　御史大夫　兵部尚書○（大觀唐令）

農十籍　授于農隙　耕穫亦於籍　獵於既烝　狩於畢時○（周語仲山父曰是皆習民數）

六引（唐）

司民協孤終　司商協民性　司徒協旅　司寇協姦　牧協職　工協革　場協入　廛協出　王治

五旗仗

左右衛黃　驍衛赤　武衛白　威衛黑　領軍衛青○晉典衛志

六軍又曰六師

王六軍　大國三軍　次國二軍　小國一軍　五人爲伍有長　五伍爲兩二十五人有司馬　四兩爲卒百人有長

五卒爲旅五百人有帥　五旅爲師二千五百人爲帥　五師爲軍萬二千五百人將皆命卿○周禮大司馬公劉其軍三軍無鋒卒隱彼溶矣以作六師注天子六軍　軍旅六師及之常武擊我六師周禮注伍一比閭一閭卒一族旅一黨師一州軍一鄉家所出一人

三軍

大國三軍其賦千乘魯以周公故爵雖侯而軍賦皆大國之制費誓曰魯人三郊三遂郊卽鄉也天子六鄉具六軍六遂貳之各都邑之師爲千乘魯三郊具三軍三遂貳之各都邑之師爲千乘所謂千乘之國成國半天子之軍者也古者積伍五人至卒百人而車法成其七十五人爲戰車一乘徒七十二人甲士三人其二十五人別爲重車萬二千五百人爲軍爲戰車百二十五乘徒九千人甲士三百七十五人一軍舍爲九千三百七十五人三軍舍二萬八千一百二十五人魯頌閟宮言公徒三萬者舉三軍之成數也言公車千乘者舉魯國兵車之成數也魯本三軍公羊言二軍穀梁言一軍皆非是四丘爲甸出兵百人其七十五人戰車也其二十五人重車也是一兵二十五人一甲而三十三人有奇作丘甲丘皆出甲是一甸而出兵百三十三人有奇則三增其一爲三甸而增三乘○唐說書文

七萃

七萃之士萃聚也猶有與大夫○周禮王傳

九軍

天子六軍　諸侯三軍○莊子勇士一人雄入於九軍注

七軍

中軍　左右廐候各一軍　左右廂各二軍○通典李靖兵法

四軍

處山　處水土　處斥澤　處平陸○孫子曹沛四軍

左　右　前　後○晉志

中　上　下　新○左傳晉

五兵　二衛

中兵　外兵　騎兵　別兵　都兵○通典魏置五兵尚書　晉分中兵外兵者爲左右　後魏置七兵尚書

左中兵　右中兵　左外兵　右外兵　都兵○北齊五兵尚書

左衛熊渠虎賁　右衛依飛虎賁○晉二衛

三行

中行　右行　左行○左傳晉作三行以禦狄後廢右行更爲上下新軍

三官

鼓　金　旗○管子兵法篇三官不聽

八陳

天　地　風　雲　虎翼　蛇蟠　飛龍　鳥翔○風后握奇文

洞當　中黃　龍騰　鳥飛　折衝　虎翼　握機　衝○諸葛武侯

方圓　牝　牡　衝　輪　浮　一作累冒　雁行○文選注雜兵孫子

金　土　水　火　木○武帝

地　人　天○太公○蔡季通龍城機之外別有八陣

車箱　車軒　曲二　直　衝　柱　鵝鶴○吳子

三陣

天陣星宿黃道　地陣山川向背　人陣偏伍偏將○唐太宗問兵家三陣具牛千對以大將地則人陣

五陣

牝　牡　方夏　圓夏李　牡秋　伏冬○周書左

兩前　伍後　專右　參左角　偏前拒○左傳管萬吳子陣

方白　圓黃　曲黑　直青　銳赤○唐志諸武五陣李靖問對五行陣

唐兵三變

府兵　彍騎　方鎮○兵志兵之大勢三變

五庫

車　兵　祭器　樂　宴器○蔡邕月令章句五庫之量

長　甲　槍　弩　箭○宋軍器五庫

武庫名數

軍鼓三　金四　弓四　弩七　箭四　刀四　槍四　甲十三　彭排六　旗三十二　袍五　器用八○唐六典

十二軍

參旗　鼓旗　玄戈　井鉞　羽林　騎官　折威　平道　招搖　延游　天紀　天節○唐武德三年軍名取

象天官

六軍

左右龍武　左右神武　左右神策○百官志總六軍

左右羽林龍朔二年置　左右龍武玄宗以萬騎改　左右神武至德二○總曰北門軍兵志

兩軍

左右神策分左右廂隸天子禁軍貞元二年改左右神策軍

十軍

羽林　龍武　神武　神策　神威○總曰左右十軍

六軍晉

領軍　護軍　左右二衛　驍騎　遊擊○南齊志晉世隸六軍

衛尉八屯漢

衛尉率走士周宮外於四方四角立八屯○漢衛尉賦衛尉入屯警夜巡警注云

魯二廟

魯公之廟文世室也武公之廟武世室也○明堂位注此二廟象周有文王武王之廟

周公稱太廟魯公稱世室羣公稱宮　牲周公用白牡魯公用騂剛羣公不毛　盛周公盛魯公兼羣公

廟○公羊傳

五府　明堂五名

赤曰文祖　黃曰神斗一作計　白曰顯紀　黑曰玄矩　蒼曰靈府○隋宇文愷傳尚書帝命驗曰帝者承天立五府注云唐虞之天府夏之世室殷之重屋周之明堂皆同牛弘傳黃帝曰合宮堯曰五府通典開皇祀五帝於五府

文祖周曰明堂南　神斗周曰大室中　顯紀周曰總章西　靈府周曰青陽　玄矩周曰玄堂北○史記正義

明堂言五室者據考工記言九室者按大戴禮德篇○李謹明堂論

東曰青陽　南曰明堂　西曰總章　北曰玄堂　中曰大室○牛弘明堂議雖有五名而主以明堂

兩觀　雙闕

天子外闕兩觀　諸侯內闕一觀○公羊傳注

周設兩觀○盧仲針傳

漢未央宮東有蒼龍闕北有玄武闕○三輔舊事

三臺

銅雀中　金虎南　冰井北○魏都賦三臺列峙以崢嶸在鄴

金鳳　聖應　崇光○北齊改

射器

弓　矢　決　拾　庭　中　籌　楅　豐○儀禮鄉射命弟子納射器注云

三侯

天子　虎　熊　豹　諸侯　熊　豹　糝鵠血豹鵠麋飾

豻　畿內諸侯　熊　豹○大射儀命量人巾車張三侯射人乏以六耦射三侯諸侯以四耦射二侯熊豹諸大夫以三耦射一侯麋士以三耦射豻侯　鄉射諸大夫熊侯白質諸侯麋侯赤質大夫布侯畫以虎豹七布侯畫以鹿豕注所謂獸侯燕射則張之鄉射預射宮張麋侯一正其國中射則皮侯中謂燕射皮侯獸名於郊則閒中謂大射閒獸名於郊明虎中謂與鄉國君射大夫兕中上鹿中　梓人張皮侯大射張五采之侯賓射中朱次白次青次黃支居外節五正之侯張獸侯燕射詩大侯既抗毫云大子諸侯之射皆張三侯故君侯謂之大侯　三侯皆以九為之以皮為飾侯旁亦以皮飾　射正謂之侯者天子中之則能張諸侯諸侯以下中之則得為諸侯

三十二旗

青龍　白獸　朱雀　玄武　蒼龍負圖　應龍　龍馬　玉馬　鳳凰　鸞　鵷雛　太平　麒麟

飛麟　飛黃　騏驥　白澤　五牛　犀牛　金牛　兕　三角獸　角端　吉利　驪騶　騶牙　黃

鹿　白狼　赤熊　辟邪　芝文　刀○唐六典旗制三十二

四時田

春蒐振旅　夏苗茇舍　秋獮治兵　冬狩大○周禮大司馬罪雜

春曰苗　秋曰蒐　冬曰狩○公羊傳

春曰田　夏曰苗　秋曰蒐　冬曰狩○穀梁傳

三田

乾豆　賓客　充君之庖○王制天子諸侯歲三田易王用三驅田獲三品

鄉射五物

和　容　主　皮　和頌　興舞○周禮鄉大夫鄉飲酒論語注射有五巻二曰和容四曰和頌

三射

燕射於燕獻侯用質　賓射於朝饗侯用正　大射於射宮皮○凡射王以翳虞為節諸侯以貍首為節大夫以采蘋為節士以采蘩為節　射節天子九諸侯七卿大夫以下五

五兵又曰五戎

弓　矢　殳　矛　戈　戟○周禮司右用五兵月令孟秋習五戎注

戈　殳　戟　酋矛　夷矛○司兵車之五兵

矛　戟　鉞　楯　弓　矢○穀梁傳殷人以五兵注

刀　劍　矛　戟　矢○淮南子五戎注

義兵　應兵　忿兵　貪兵　驕兵○國語五兵注用兵有五

中兵　外兵　騎兵　別兵　都兵○（魏五兵尚書）

六弓四弓

王弧　夾庾　唐　大○（周禮司弓矢）

天子雕弓　諸侯彤弓　大夫黑弓○（荀子）

天子彤弓　諸侯彤弓　大夫玈弓　士盧弓○（公羊注）

長角　梢　格○（唐四弓）

四弩（七弩）

夾庾（利攻守）　唐　大（利車戰野戰）

彎張　角弓　木單　大木單　竹竿　大竹竿　伏遠○（唐七弩）

八矢

枉絮　殺　鍭　矰　茀　恆　庳（左二反）○（河上弓弩各行四枉殺矰恆弓所用也鍭茀庳弩所用也）

竹木兵　弩○（唐四衛）

三革

甲　冑　盾○（齊歸祖公定三革注）

犀　兕　牛○（魯下馬分定三革注）

犀甲七屬　兕甲六屬　合甲五屬○（考工記）

甲之制十三　明光　光要　細鱗　山文　烏鎧　白布　皁絹　布背　步兵　皮　木　鎖子

馬甲○（唐六典古作甲皆用皮漢以來用鐵）

二廣

右廣　左廣○（左傳楚軍之戎分爲二廣廣有一卒卒偏之兩十五乘爲一廣）

諸王國三等（晉）

大國置三軍（五千人）　次國二軍（三千人）　小國一軍（一千一百人）○（晉武帝咸寧三年詔諸王各以戶邑多少置三等）

十道折衝府（唐）

關內二百七十三　河南六十二　河東一百四十二　河北二十一　山南十　隴右二十九　淮南六　江南二　劍南十　嶺南三○（地理志共五百五十八）

十道置府六百三十四而關內二百六十一○（兵志明皇曰太宗列置府兵八百所而關中五百杜牧原十六衛曰外關折衝果毅府五百七十四六典天下府五百九十四會要關內置府二百六十一又置折衝府二百八十通計置府六百三十一、百官志凡六百三十三鄭侯家傳六百三十通典九百七十四理道要訣五百九十三數皆不同）

南北衙兵

南衙諸衛兵　北衙禁軍○（唐兵志文武區別以相察例）

六廄

未央　承華　騊駼　騎馬　路軨　大廄○（漢舊儀）

五監

龍馬　閑駒　廄泉　騊駼　承華○（百官表）

六閑十二閑　二廄（唐）

飛黃　吉良　龍媒　騊駼　駃騠　天苑（左右六閑總十二閑○兵志）

祥麟　鳳苑（皆二廄繫飼之）

九府

齊　無閭之珣玗琪（東方之美）　會稽之竹箭（東南）　梁山之犀象（南方）　華山之金石（西南）　霍山之多珠玉（西方）　崐崙

虛之璆琳琅玕（西北）　幽都之筋角（北方）　斥山之文皮（東北）　岱嶽五穀魚鹽（中）○（管子）

三幣

珠玉爲上幣　黃金爲中幣　刀布爲下幣○（管子）

金三品　黃金　白銀　赤銅○（史記廣夏之幣金爲三品爲貨幣州牧貢金三品注金銀銅史記漢封三國之府注金幣三等史記又云秦幣二等黃金上銅錢下）

井田五義

無泄地氣　無費一家　同風俗　合巧拙　通財貨○（公羊傳注）

田分爲三品　上田一歲一墾　中田二歲一墾　下田三歲一墾

更三品

卒更　踐更　過更○（漢更賦注更有三品）

賦役三法（唐）

有田則有租（每丁歲入粟二石）　有家則有調（隨地所宜絹絁絲布）　有身則有庸（歲役二旬不役○楊炎兩稅法夏稅盡收其庸日三尺○六月秋稅盡十一月）

四科（漢四行）

質樸　敦厚　遜讓　有義行（漢宮儀○光祿勳舉四行云節儉）

德行志節　經明行修　明晙法律　剛毅明勇○（四科士科）　孝悌　能從政○（黃瑾奏增爲四科）

六科

秀才　明經　進士　明法　明書　明算○（唐六典其科有六舉本志明經之下有俊士通典士及德茂才能明經進士二科進士科起於隋大業中）

賢良方正能直言極諫　博達墳典明於教化　才識兼茂明於體用　詳明政理可使從政　識洞韜

略運籌決勝　軍謀宏遠材任邊寄○（宋景德二年入選七年）

文章典雅　節操方正　法理該通　節用愛民　剛方豈弟　智勇絕倫○（紹興二十六年）

擇人四法（唐四事二義）

身（體貌）言（言辭詞正）書（指法遒美）判（文理優長○銓均以材材均以勞）

德行　材用　勞效（唐六典以四事擇其材以身言書判以二勤敘其勞云）

東帛　束修

東帛十端也（十伯禮注）

五匹爲束三玄三纁（象國語○子厚長傳）

束脩　十脡脯（論語疏）

儷皮　兩皮爲庭實（十伯禮皮鹿皮）

東帛一篚五匹鴻一壺二斗脩一案五脡（唐禮志）

四品樂（發漢）

大予樂　周頌雅樂　黃門鼓吹　知籍鐃歌（唐樂志漢樂四品）

十部樂（唐）

燕樂　清樂　西涼　天竺　高麗　龜茲　安國　疏勒　高昌　康國（通典、六典）

白金三品

其文龍（直二千天用莫如龍）　其文馬（直五百地用莫如馬）　其文龜（直三百人用莫如龜○漢食貨志）

太常四院

天府　御衣　樂縣　神廚（唐百官志）

二部樂

堂下立奏謂之立部伎　堂下坐奏謂之坐部伎（唐樂志）

鼓吹五部

鼓吹　羽葆　鐃吹　大橫吹　小橫吹（隋七十五曲○唐樂志）

二舞（宋）

文舞玄德升聞（大中祥符五年改盛德）武舞天下大定（乾德）

化成天下　威加海內（仁宗）

武舞九品

下戚　旌　鼗　鐸　錞　相　雅　鐃（宋郊大樂圖義論武舞所執九器）

九鼎

中曰帝鼎　八方曰蒼彤晶寶魁阜牡鳳（漢郊祀三年鑄）

宗廟九鼎　三爲牲（牛羊豕）　六爲庶羞（政和禮制）

九壬（唐）

蒼璧　黃琮　青圭　赤璋　白琥　玄璜　兩圭有邸　四圭有邸　圭璧（唐上巡謁廟禮神九玉）

銅壺四

昔曰延恩　丹曰招諫　白曰申冤　黑曰通玄（武后）

雅樂十二和

豫和　順和　永和　肅和　雍和　壽和　舒和　太和　昭和　休和　正和　承和（大增興大地和以法人之成鍾鼓大唐雅樂用於宗廟朝廷以和神人○同和樂十二）

三壇

昔封禪壇（泰山）　降禪壇（社首山）　朝覲壇（朝覲原○唐乾封元年封禪）

九廟

武德元年始立四廟正觀七年立七廟開元十年增太廟爲九室（○終唐之世常爲九代一室）

四廟未

偉　順　翼　宣四祖（○昔八日光武爲皆立二昭二穆與始祖之廟而五而人祀湯與及昭穆之廟而六廟人祀后稷文武及祖而七皆定七廟而虛太祖之室稱但立爲皆祖禰四廟唐初因其舊止觀立七廟大寶祠九室）

禁衛五重

親從官　天武官　御龍弓箭直　御龍骨朵子直　御龍直（東齋記事）

四軍

禁兵　廂兵　役兵　民兵（慶曆兵數序九軍有四）

禁兵　廂兵　鄉兵　蕃兵（○與志兵顧有四）

五賦

公田　民田　城郭　雜變　丁口（國史志食賦有九）

中興十二處戰功

張俊明州　吳玠和尚原　吳玠饒風嶺　吳玠殺金平　韓世忠大儀　劉錡順昌　張子蓋海州

李寶海道　鄧宏淵晉湄橋　虞允文采石　李道光化　劉錡皂角林　王宣汲靖雍山（李寶十三處戰功錄）

十一閣

龍圖（太宗）　天章（眞宗）　文仁（宗）　顯謨（神宗）　徽猷（哲宗）　敷文（徽宗）　煥章（高宗）　華文（孝宗）　寶謨（光宗）　寶章（寧宗）　顯文（理宗）

二祖

太社　帝社（祭法漢爲紀曰漢相稷所謂太社也官社配以禹所謂王社也先武不立官但置帝社管太常九年并二社爲一十年復置二社太社帝則太稷凡二壇二社一壇聚人祠初加官社官稷爲五壇）

六神

風伯　雨師　靈星　先農　社　稷（魏秦和議爲國六神）

八神

天主（祠天齊）　地主（祠泰山梁父）　兵主（祠蚩尤）　陰主（祠三山）　陽主（祠之罘山）　月主（祠萊山）　日主（祠成山）　四時主（祠琅邪）（漢元封元年）

（年用事八神或曰太公以來作之）

禘祫年數

禮曰三年一祫五年一禘傳曰五年再殷祭（遠數二說不同）　鄭玄高堂隆先三後二　徐邈先二後三謂二祫相去爲月六十中分三十置一祫（公補一祫在五年之間合於再殷之義故禮志）

屬車八十一乘（秦漢）

諸侯貳車九乘秦滅九國兼其車服（蔡邕獨斷）

漢大駕八十一乘法駕三十六乘小駕十二乘

服車五乘（周）

夏篆（孤）　夏綏（卿）　墨車（大夫）　棧車（士）　役車（庶人）（周禮巾車掌之）

五車

戎路　廣車　闕車　苹車　輕車（車僕掌戎路漢闕苹輕車之參五車皆戎車）

輜三度

國馬　田馬　駑馬之輸（梁後不曰考工記輸人）

五郊（漢）

宋氏含文嘉注云周禮千畿內千里二十分其一爲近郊近郊五十里倍之爲遠郊　漢不設王畿以其方數爲郊（郊東郊八里（木數）　南郊七里（火數）　西郊九里（金數）　北郊六里（水數）　中郊在西南未地五里（土數）（後漢祭五郊里數）

三神

地祇　天神　山嶽（司馬相如封禪書注）

甘泉　分陰　雍五畤（郊祀志劉向對武宣之世率此三神）

七筴

礪碏　白金　文皮　黃金　珠　貨貝　玉（管子）

泉二品

泉始蓋一品周景王鑄大泉而有二品（漢昭九年久行五銖作泉布多至十品周禮注）　單穆公云古者有母權子子權母而行二品之來古而然矣（周語注）（○古曰泉後轉曰錢）

四注　兩下

東壺（天子諸侯皆四注四面流水爲照壺）　東榮（卿大夫以下具儀禮室爲夏屋兩下○注）　殷人以來始屋四阿夏家之屋唯兩下（禮記注）

祭祀六師

卜日　齋戒　陳設　省牲器　奠玉帛（宗廟展錄）

進熟饋食（○唐禮志）

三祀

大祀用玉帛牲牷（天地廟宗）　次祀用牲幣（日月星辰社稷五祀五嶽）　小祀用牲（司命司中風伯雨師山川百物○周禮肆師立國祀之禮禮器一獻羣小祀三獻社稷五祀五獻四望山川七獻先公）

二十儀

植表爲籌橫者爲簨簴以縣鐘磬皆卜有（周語一諸侯唐書一留）　日隋以前宮縣二十儀隋平陳得梁故事用三十所因隋（高宗遂有宮成增用七十二儀開元定禮依古爲二十儀○唐樂志）

四縣

王宮縣（四面縣秦安世殷中歌高悲四縣樂充宮庭注樂四縣也　大子宮縣四面象宮室四面有牆）　諸侯軒縣（三面其形曲春秋傳曰請曲縣去南面降王也）　卿大夫判縣（一面左右之合又沖北面士特縣（一面縣於東方或於階間去列縣之西南○周禮小胥正樂縣之位謂鐘磬之屬縣於栒虡者平爲堵全爲肆春秋傳服鐘二肆漢成帝時擬爲郡於水濱得古磬十六枚鐘磬二八在一肆謂之堵磬一堵謂之肆）

大壘四

金再作　升歌清廟　下管象（仲尼燕居子曰大饗有四焉注謂饗諸侯來朝者四者謂云云）

二十四戟

凡戟廟社宮殿之門二十有四　東宮之門十八　一品之門十六　二品及京兆河南太原尹大都督大都護之門十四　三品及上中都督上都護上州之門十二　下都督都護中州下州之門各十○（唐官志）

宋崇寧中文宣王廟立戟二十四

九陌錢

梁武帝大同元年詔外間多用九陌錢可通用足陌大同後八十爲百名東錢七十爲百名西錢京師九十爲百名長錢（宋晉平王休祐以短錢百賦民）　唐昭宗末京師用錢每百纔八十五河南府以八十爲陌　五代錢出入皆以八十爲陌　漢三司使王章始令入者八十出者七十謂之省陌

錢三品

永通萬國（以一當千）　五行大布（以一當十）　五銖（後周三品並用）

賦算百二十

漢法民年二十五已上至六十出口賦錢人百二十以爲算孝文減至四十孝宣減三十孝成減四十

唐制民始生爲黃四歲爲小十六爲中二十一爲丁六十爲老開元詔三歲以下爲黃十五以下爲小二十以下爲中天寶更民十八以上爲中二十三以上成丁廣德詔二十五爲成丁五十五爲老

五布

欵布（列肆之稅欵百文）　總布（守斗斛錢衡著之稅）　質布（買人所罰犯者之泉）　罰布（犯市令者之泉）　廛布（貨賄諸物廛人斂布之五邸舍之稅）○（周禮廛人斂布之五邸舍之稅布謂曰泉行曰布）

三市

大市（日昃百族爲主）　朝市（朝時商賈爲主）　夕市（夕時販夫販婦爲主）○（司市郊特牲注周禮市有三朝象福殷賦術殊三市）

九室

內有九室（路寢之室）　外有九室（路門之表）○（考工記匠人）

大閱四表

百步爲一表爲三表則三百步又五十步爲一表則三百五十步○（周禮大司馬中冬教大閱虞人萊所田之野爲表）

射六耦

二人爲耦二耦同射一侯則十二人○（周禮大司馬大射合諸侯之六耦射人以六耦射三侯）

七兵

矛　戈　劍　鈹　殺　矩　鋸（書文侯命正義七兵）

五盾

朱干　中干（伐）　櫓（大盾其二者朱閣○周禮司兵掌五盾說云）

四舞（佾）

舞師　內　韜○（何晏佾人佾四舞）

百雉

五板爲堵五堵爲雉百雉曰城（公羊說）　方丈曰堵三堵曰雉一雉之墻長三丈高一丈（杜預說）　一丈爲板

五板爲堵（毛詩傳鄭氏曰板六尺）　八尺爲板（韓詩說）　百雉爲長三百丈方五百步（坊記都城不過百雉注）

長安十二門（漢）

霸城　滻明　宣平　覆盎　安　西安　章城　直城　雍　洛城　廚城　橫（晉光○三輔黃圖）

雒陽十二門（後漢）

平城　上西　雍　廣陽　津　小苑　開陽　耗　中東　上東　殷　夏○（百官志○晉洛陽東有建春東明清明三門南有開

陽口昌宜開遠陽四門西有廣莫西明閶闔三門北有大夏廣夏二門）

京師九門（唐）

明德　朱雀　安化（南）　春明　通化　延興（東）　金光　開遠　延平（西）○（北面兼門隋志北面光化一門）

二樓

花萼相輝　勤政務本○（開元中興慶宮西南置樓）

三館（漢）

麟閣　結鄰○（在東內大明宮）

六門（晉）

欽賢　翹材　接士○（西京雜記公孫弘爲相開東閣分三館）

陵陽等五門與宣陽爲六○（晉成帝始築苑城作六門）

六闕（魯）

塞闕鴻闕之闕○（左傳城文仲除六關）

九市（漢）

長安立九市六在道西三在道東○（西都賦注漢宮闕疏）

六闕（唐）

朱敬則（以孝義世稱旌顯一門六闕相望）　楊炎（祖哲父播三世以孝行闡門樹六闕）

四闕

尹仁恕（曾祖董祖悌父基先一門四闕）

一封軺傳（漢）

律當乘傳及發駕置傳者皆持尺五寸木傳信封以御史大夫印章其乘傳參封之有期會累封兩端端各兩封凡四封也乘置馳傳五封之兩端各二中央一也軺傳兩焉再封之一焉一封也

鄰里鄉黨

五家爲鄰二十五家爲里萬二千五百家爲鄉五百家爲黨○（論語注）

三長（後魏）

五家立鄰長五鄰立里長五里立黨長○（孝文太和十年置黨里鄰三長定民戶籍漢經緯書守盧備齋曰古之制盧鄰以備敵使五家爲伍伍有長十長一里里有假十四甲一述遲有假伍百十遲一邑邑有假候漢十里一亭亭有長十亭一鄉鄉有三老有嗇夫游徼隋五百家爲鄉置鄉正百家爲里置里長唐百戶爲里五里爲鄉四家爲鄰四鄰爲保後周百戶爲閭閭置著長三人）

四館

金陵　燕然　扶桑　崦嵫○（後魏於沓水橋南作四館處降者）

四析　析、作航冶樓也　丹陽　竹格　朱雀　驍騎○孝武帶廣除四析稅

後宮八區漢

昭陽　飛翔　增成　合驩　蘭林　披香　鳳凰　鴛鴦○張衡西京賦隱蔽曰後宮有八區增成第三

二十四軍西魏

李虎　元欣　李弼　獨孤信　趙貴　于謹　侯莫陳崇　宇文泰八柱國　元贊　元育　元廓　侯莫陳順　宇文遠　達奚武　李遠　豆盧寧　宇文貴　賀蘭祥　楊忠　王雄是爲十二大將軍　每大將軍督二開府凡爲二十四員分團統領是二十四軍每一團儀同二人○北史宇文泰位總百揆都督中外軍事廣陵王欣元氏難成從容禁旅此外六人各督二大將軍分掌禁旅

四方館宋

都亭驛以待遼　都亭西驛以待西蕃阿黎于闐新羅渤海　懷遠驛以待交趾　同文館以待南唐高麗

六參唐

文武官職事九品以上及二王後朝朔望　文臣五品以上及兩省供奉官監察御史員外郎太常博士日參號常參官　武官三品以上三日一朝號九參官　五品以上及折衝當番者五日一朝號六參官○百官志

四科

孝悌力行　經史儒術　藻思詞鋒　廉平強直○顯慶五年詔四科舉人

取士有三

取士之科大要有三由學館曰生徒凡學六館二由州縣曰鄉貢○選舉志

得人散路漢

孝廉　賢良文學○漢蔡邕封事漢之得人散路而已　賢良方正孝廉秀才中興增敦朴有道賢能直言獨行高節質直清白敦厚之風○後漢論

八科宋

九經　五經　開寶通禮　三禮　三傳　三史　學究　明法○太平興國二年詔貳殿試八科

三舍法

大學外舍生二千　內舍生三百　上舍生百總爲二千四百員月一私試歲一公試補內舍生聞歲又一試補上舍生三等俱優爲上一優一平爲中長中若一優一否爲下○元豐二年大學三舍法置八十齋齋各三十人

十科

行義純固　節操方正　神勇過人　公正聰明　經術精通　善治財賦　練習法令○正隆元年司馬安止公爲設十科以舉士　學問該博　文章典麗　善聽獄訟

八行

孝　悌　睦　婣　任　恤　忠　和○大觀元年詔士有八行貢入太學

四書院

嵩陽河南府　嶽麓潭州　睢陽應天府　白鹿洞南康軍

諸王宅

太祖太宗九王後曰睦親　秦王後曰廣親　英宗二王曰親賢　神宗五王曰棣華　徽宗諸王曰蕃衍○翰野錄記

禮神十二玉

蒼璧天　黃琮地　四圭有邸感生　兩圭有邸神州社稷　圭璧日月　青圭　赤璋　白琥　玄璜　黃琮五帝

兩科

經義　詩賦○紹興十五年詔分爲兩科二十七年復分科取士

東京外城十九門

南五門　南薰　廣濟　宣化　廣利　安上　東五門　上善　廣津　朝陽　含輝　善利　西五門　順天　順濟　開遠　金耀　咸豐　北四門　寧德　景陽　永泰　安肅

裏城十門

南三門　朱雀　保康　崇德　東二門　麗景　宜春　西二門　宣秋　閶闔　北三門　景龍　安遠　天波

宮城六門

南三門　宣德　左掖　右掖　東二門　東華　西二門　西華

北一門　拱宸○東京記

小學紺珠卷之十

器用類

五兵

玉　彫　彤　漆　素○周禮注

三鼎

黃帝作寶鼎三象天地人○漢郊祀志○禮祭天子九鼎諸侯七大夫五元士三公羊傳注

四寶

周有砥厝史記伊耦　宋有結綠　梁有懸黎史記作藺

九劍

棠谿　墨陽　合伯　鄧師　宛馮　龍淵　大阿　莫耶　干將○史記索隱皆太康地理志天下寶劍韓商家

桓公之惑　太公之闕　文王之錄　莊周之智　閭閭　干將　莫耶　鉅闕　辟閭○荀子哀公古之良劍

余車夏　胡奴車殷　輻舒周○周禮法

七鑒

大鳳　大芳　小輕　仙遊　芳亭　大玉　小玉

六工六材

土　金　石　木　獸　草○周禮大子之六工注殷制典制六材

三材

毂　輻　牙○考工記輪人

五材

金　玉　皮　木　土○考工記筋五材注

三十工

攻木之工七輪輿弓匠車梓　攻金之工六築冶鳧氏　攻皮之工五鍾氏韗人　設色之工五染人　刮摩之工五玉人

搏埴之工二陶瓦

六材

取幹以冬　取角以秋　絲漆以夏　筋膠○弓人取六材

八材

珠曰切　象曰琥　玉曰琢　石曰磨　木曰剡　金曰鏤　革曰剝　羽曰析○周禮大宰注百工飭厄八材鄭康成謂之切

三劍

含光　承影　胥絜○列子湯問其祖嘗脫骨一寶劍

龍淵　太阿　工市○楚風胡子之吳見歐冶子造劍使作三寶劍

楚龍淵淳熙　蜀漢文鄧　濟南椎成陳綱　後漢袁宏曰尚書三人寶劍自平器其名

飛景　流采　華鋌○典論魏文常爲三劍

天子　諸侯　庶人○非子說劍臣有三劍

六寶

聖能制議百物以輔相國家　玉足以庇蔭嘉穀使無水旱之災　龜足以濟滅不　珠足以禦火災

金足以禦兵亂　山林藪澤足以備財用○楚語王孫圉曰國之寶曰而已

三鑑

以銅爲鑑可正衣冠　以古爲鑑可知興替　以人爲鑑可明得失○唐太宗曰朕常保此三鑑內防己過

雜佩

珩璜琚瑀衝牙之類○（持雜佩以觽之）

上車以和鸞爲節下車以瑱玉爲度上有鸞衝下有鸞璜衝牙玭珠以納其間琚瑀以雜之行以采茨趨以肆夏○（大戴禮）

天子佩白玉諸侯山玄玉大夫水蒼玉世子瑜玉士瓀玟○（玉藻）

六玉

上圭　下璧　南方璋　西方琥　北方璜　東方圭　○（觀禮方明上下四方之神設六玉）

璧印

劉書文六十六字曰正月剛卯既決璽□○（漢書）

三席

凡侍坐於大司成者遠近間三席可以問○（文王世子注容三席得相書相分別也席之制廣三尺三寸所謂兩文也鄉饗席間兩丈注兩容也講間宜相對容丈足以相書）

五席

莞　簟　次（桃枝有文列成文）　蒲　熊○（周禮注）

天子之席五重諸侯之席三重大夫再重○（禮器）

三代禮器

劉敞著先秦古器記　歐陽修著集古錄　李公麟著古器圖　呂大臨著考古圖親得三代之器政和新成禮器制度皆出於此（王黼博古圖品之多五十有九數之多五百三十有七）

六色璧

領軍衛赤　威衛青黑　武衛黃　驍衛白　左右衛黃○（唐儀衛志）

九錫

車馬　衣服　樂器　朱戶　納陛　虎賁百尺　斧鉞　弓矢　秬鬯○（禮含文嘉○釋詩外傳諸侯有德天子錫之）

二路

大路（金路）　戎路○（左傳周襄王賜晉文公）

庭燎之百

庭燎之差　天子百　公五十　侯伯子男皆三十○（禮記郊特牲注）

五刃

刀　劍　矛　戟　矢○（齊語五刃注）

唐刀之制有四

儀刀　鄱刀　橫刀　陌刀

五劍

純鈞（一作鈞）　湛盧　豪曹（或曰繁鄭）　魚腸　巨闕○（吳越春秋越歐冶子作五劍）

六劍

白虹　紫電　辟邪　流星　青冥　百里○（古今注吳大帝六劍）

五王帳

玄宗友愛於殿中設五幄與諸王更處其中○（五王宋王成器中王成義兄也岐王範薛王業皆也圖王守禮從兄也）

五等帳

古帳　大帳　次帳　小次帳　小帳（五等帳各三是爲三部）○（唐六典郊特牲注禮大子外屏諸侯內屏大夫以簾士以帷）

二翼

大翼（長十丈）　中翼（九丈六尺）　小翼（九尺○文選浮海賦注引越絕書伍子胥水戰兵法）

筆三品

金管（書忠孝）　銀管（書德行）　斑竹管（書文章○梁文帝爲湘東王時筆有三品）

四侯

管成侯毛元銳　郎墨侯石虛中　好時侯褚知白　松滋侯易玄光○（文房四譜文嘉四侯傳）

三樽

象樽（周）　山罇（夏）　著樽（殷○梁明山賓蹟發圖唯有三樽陶志）

稻米一斗得酒一斗爲上尊　稷米爲中尊　粟米爲下尊○（禮器注）

四器

圭　璋　璧　琮○（考工記玉人注鄭司農云凡四器者唯其所寶以聘可也圭璋琥璜也璧琮有加往報也）

三雅

伯雅（容七升）　仲雅（六升）　季雅（五升○劉表酒器三典漢方言奉昏之郊謂之孟雅也）

束矢

五十矢爲束○（詩東矢其搜注）　古者一弓百矢○（周禮大司寇束矢注）

九和弓

材美工巧爲之時謂之參均　角不勝幹幹不勝筋謂之參均量其力有參均均者三謂之九和○（考工記）

六轡

六轡在手六轡如濡四馬八轡而言六轡有二轡繫之驂馬內轡納之於觖故在手者惟六轡

八鸞

憶在鏞四馬則八鸞○詩蓋懷諸侯也效鸞鳥之聲鸞乃馬銜也

武王十七銘

席四端　機　鑑　盥盤　檀　仗　帶　履　舄　戶　牖　劍　弓　矛○大戰建櫜陟雜

六器

庖羲作琴　神農造瑟　女媧制簧　暴辛爲塤　倕之和鐘　叔之離磬○馬融長笛賦六器獨以二桌塤有蘇益

六章

士之黃其象方　天時變　火以聞在裳　山以章在衣謂爲章　水以龍在衣　鳥獸蛇華蟲○考工記畫繢之事雜五色之位以章之古人之象無天地玉氏考工記解之曰火山龍畫之於服鳥獸蛇畫之於旗

四寶

隨侯珠　劍寶軒轅　玉寶璧受命寶　周康寶鼎沿上所獲○漢郊祀志神爵元年立四祠於本央宮中

晉之垂棘　魯之璵璠　宋之結綠　楚之和璞○魏文帝書四寶

八尊

五齊五尊　三酒三尊○周禮酒正祭祀共五齊三酒以實八尊疏云

三節

二節以走　一節以趨○五溪君召以三節

雙節

節度使賜雙旌雙節行則建節樹六纛○唐百官志國史志旌節度使有司給門旗二旗一節一旌旗一豹尾二

扇三等

偏　圓　方○元豐三年改製扇爲三等繡雉古者扇翣次雉羽尾爲之唐開元改爲孔雀大朝會陳一百五十六分左右

二粗

粗廣五寸二粗爲耦○考工記注古者粗一金兩人併發之今之鋤鉤頭鋤金

后稷始甽田以二耜爲耦○漢食貨志

八珍

淳熬　淳母讀曰模　炮豚　炮牂　搗珍　漬　熬　肝膏○周禮膳夫珍用八物食醬八珍之齊內則

五齊

泛　醴　盎　緹音體　沈○周禮酒正辨五齊之名酒人爲五齊

鬱齊獻酌祼　醴齊縮酌朝　盎齊涗酌讀　凡酒脩酌自酌○司尊彝獻讀爲郝脩直歷反

三酒

事　昔　清○酒正辨一酒之物酒人掌三酒與鬱鬯昔昔

醁白酒也所九反　秦　清○聘禮昔兩壺玄酒在西有篚白貫玄相襲明酒六壺也

醴酒在室　醍酒在堂　澄酒在下○坊記注三酒尚質不尚味郊特牲注五齊加明水三酒加玄酒

四飲

漿　醫於已反　漿　醷以支反○飲之物四

六飲

水　漿　醫　涼　漿　醫　醫　醫○類人共王之六飲食醫和王之六飲

醫　醫　漿　水　醫　醫也○內則亦謂之六飲

五飲

水　漿　酒　醫　醫○玉藻

夏用水　殷醫　周酒○明堂位五齊之上尊實明水殷之上尊實醫周之上尊實酒唐禮志

四釜

朝事　饋食　加豆　羞豆○醢人掌四豆之實

四豆

朝事　饋食　加籩　羞籩○內饗籩人掌

四籩

天子豆二十六　諸公十六　諸侯十二　上大夫八　下大夫六○禮器

五齊

昌本　脾析　蜃　豚拍音博　深蒲○醢人共五齊注五齊當爲醫醫讀爲翳所和細切爲齊

七醢

醓吐藍反　鹹力禁反　臨諸佳反　蚳　魚　兔　雁○同上注

四醢

鹿　兔　羊　魚○賓志掌醢

十二鼎

牢鼎九羊豕瓦魚腊臐膚鮮魚鮮腊　陪鼎三鱐鱐膚鮮魚鮮腊○周禮膳夫鼎上有二注膳夫鼎七無鮮魚鮮腊鼎三且賓客則加鮮魚陪鼎三陪鼎三

三俎

豕　魚　腊○玉藻一俎今時汗肉羊豕魚腊

羊　豕　魚　腊　酒○少牢

四代俎

六膳

牛宜稌　羊宜黍　豕宜稷　犬宜粱　雁宜麥　魚宜苽○周禮食醫和王之八膳

六和

春酸木　夏苦火　秋辛金　冬鹹水　皆有滑甘○禮運注食醫調以滑甘禮運五味六和十二食周禮凡膳以食齊眡春時溫凶美齊眡夏時凉齊眡秋時凉食飲齊眡冬時寒

三牲

麋　鹿　麋○注麋人

四膏

春行羔豚膳膏香　夏行腥鮮膳膏腥　秋行犢麛膳膏羶　冬行鴈羽膳膏膻○周禮凡用食齊眡春時凉食飲齊眡夏時暖食飲齊眡秋時凉食飲齊眡冬時寒

四飯

王者平旦食少陽之始　晡食少陰之始　昏食太陽之始　凡四飯　諸侯三飯　卿大夫再飯○白虎通天子食時舉樂諸侯食時舉樂諸侯食時舉樂諸侯

四重醴○翌辭大招四酌升熟注蕣注以爲四器俱爲月令春釀孟夏乃成漢亦以春釀八月乃成

九釀

三日一釀滿九斛米止○南部賦九釀甘醴注魏武上九釀酒賦曰云云廣雅釀投也酒經曰九投

四豆

燒　炙　胾　醢○特牲饋食禮佐食羞庶羞四豆設于左注云

兩簋

上簋　下簋○特牲饋食禮兩簋執俎升

四人簋　上佐食下佐食賓長二人○少牢饋

二十豆

膴　膮　膷　牛炙　醢　牛胾　牛胾　牛炙　牛胾　牛胾　羊炙　羊胾　羊胾　羊炙　羊胾　羊胾　豕炙　豕胾　豕胾　魚膾

雉　兔　鶉　鷃○內則注此上大夫之禮庶羞二十豆公食大夫禮以鶉爲鷃

六盩

簠簋皆一者盛以稷簠以黍用皆二者盛以黍稷簠以稻粱○害禮志易損二益可用享內方外圓曰簠盛黍稷外方內圓曰簋盛稻粱一斗二升方曰簠圓曰簋

三鉶

納牲詔於庭　血毛詔於室　奠定詔於堂○禮器三詔皆不同位

三竹盤力

夫人使下大夫勞以三竹盤力篇名以竹爲之狀如簬而方

玄被繡裏有蓋其實粟蒸栗擇兼執之以進○聘禮考工記純九大夫純五夫

四鬴

萬民之食人四鬴上　三鬴中　二鬴下○周禮廩人注鬴一月食米也六斗四升曰鬴

三釜

曾子曰吾及親仕三釜而心樂○孟子釜文小爾雅云六斗四升曰釜

五秉

十六斛曰秉五秉合爲八十斛○論語冉子與之粟五秉注

四筥

黍　稷　稻　粱○詩楚茨注筥以盛黍稷奉之器祭統以四筥黍

八簋

天子八簋○詩民人冲冲八簋注　宋八陳用黍稷爲食禮祭統八簋之饌以大夫之祭八簋

稷禾　長粱　白米

聘禮曰十六斗曰庾十庾曰秉秉一百六十斗也　四秉曰筥十筥曰稯稯六百四十斛也舊志仲尼曰收田一井出六十稯曰秅四百秉爲一秅秅它加反左傳爲秅注云秅束也

五兩

五兩牛端也○周禮疏氏入於鼎鼎端爲五兩注云必言兩者欲得其配合之名下者象五行十日相成也雜記曰幣帛一束束五兩兩五寸樂制謂之五兩

四種米

詩彼疏斯粺箋云疏謂糲米也米之精者粺米糲米之法云粟孝石中糲米三十粺二十七鑿二十四爲御二十一言粟五升爲糲米一升以下則米漸細故數益少四種之米皆以三約之

萬鍾

鍾量名受六斛四斗○方言

九種鹽

白鹽　食鹽　黑鹽　胡鹽　戎鹽　赤鹽　駁鹽　吳鹽　馬齒鹽○北史卜孝伯傳四種非食鹽

儆戒類

三風十愆

伊尹作太甲曰敢有恒于遊畋時謂巫風　殉于貨色恒于遊畋時謂淫風　侮聖言逆忠直遠耆德比頑童時謂亂風○伊尹作太甲篇則殷人有位

三愆

言未及之而言謂之躁　言及之而不言謂之隱　未見顏色而言謂之瞽○論語侍於君子有三愆

三樂

驕樂　佚樂　宴樂○孟子孟子樂

三懼

處尊位而恐不聞其過　得志而恐驕　聞至道而恐不能行○韓詩外傳明主有三懼

四戒

酒　味　色　奇器陵池○戰國策

務德　慎言　逸佚　防姦○戰國策

二事

持酒以禮　持才以愚○論語

八德

左右倫義分辯競爭○莊子齊物論

八疵

總佞諂諛讒賊慝險○莊子人有八疵

三疾

狂矜愚○論語古者民有三疾

三勿惡

貴而下賤則衆勿惡　富能分貧則窮士弗惡　知而教愚則竜蒙勿惡○通鑑外紀李克訓魏文侯

三行

老老而壯者歸　不窮窮而通者積　行乎冥冥施乎無報而賞不肖一○荀子人有三行

五交

勢賄談窮　景○李劉峻辨惑絕交論云利交有五術

五知

知時　知難　知命　知退　知足○宋李譚作五知先生傳

五慎

言　動　交　進　名○薛侯著五慎文以自儆

六悔

宜行私曲失時悔　富不儉用貧時悔　藝不少學過時悔　見事不學用時悔　醉發狂言醒時悔　安不將息病時悔○魏莊公六悔銘

八戒

屈己　任運　觀行　守一　忘言　省己　存神　量味○徐鉉保身八戒

六箴

心　口　耳　目　手　足○唐皮日休六箴

清　公　勤　明　和　慎○余襄公靖從政六箴

親　德　好　學　進　德　崇　儉○吳充寮室六箴

九弊

上有其六　好人　聚斂　巧言　佞色　恭　直　愚　蕩　賊　絞　亂　勇　剛　下有其三　貪　愎　狂○唐陸贄數對奏以九弊不去

三戒

不妄出人　不妄造言　不妄動慮○陀女節公思三戒

五事

孝友　讀書　謹行　勤　儉○鮑齋黃先生家訓

三事

謹禮法　存忠厚　親正直　勤學問　守家業○林浦張先生九戒戒子

四字

清　慎　勤○呂居仁童蒙訓當官三事

四字

勤　謹　和　緩○張文孝公觀守宮四字

四失

莊　守　精　密○王介甫言常州風俗公書以四言

三字符

弘　大　平　粹○朱文公答呂伯恭書曰四字謹書座屏

四失

不遠復○胡山刻先生遺神

五恥

多　寡　易　中○學記學者有四失教者必知之

三不祥

幼不肯事長　賤不肯事貴　不肯不肯事賢○荀子人有三不祥

三遊

有賢而不知　知而不用　用而不仁○說苑晏子曰國有三不祥

四患

遊俠　遊說　遊行○荀悅申鑒三遊論世有三遊之賊也

四惡

儒　私　放　奢○荀悅申鑒先明四惡

四惡

不教而殺謂之虐　不戒視成謂之暴　慢命致期謂之賊　出納之吝謂之有司○論語屏四惡篇可以從政矣

四輕

言輕則招憂　行輕則招辱　貌輕則招辱　好輕則招淫○法言五四輕則可謂之人

四慎

官忘於官成　病加於少愈　禍生於懈惰　孝衰於妻子○曾子曰察此四者慎終如始

一術

仁義使我愛身而後名　仁義使我殺身以成名　仁義使我身名並全○列子昔有昆弟三人游齊魯之間同師而學問仁義之道彼三術相反而同出於儒

八疾

嬾隳　戚施　僬僥　侏儒　矇瞍　聾瞽　聾瞽　傾昏○國語

四姦

聾　昧　頑　嚚○方傳言反曰

八逆

賤妨貴　少陵長　遠間親　新間舊　小加大　淫破義○左傳石碏曰

五不韙

不虔德　不最力　不親親　不徵辭　不察有罪○左傳息犯五不韙而以伐人

五箴

游　言　行　好惡　知名○韓文公五箴

五失

一自求安逸靡甘澹泊　二不知儒術不悅古道　三勝己者厭佞己者悅　四崇好優游耽嗜麴糵　五急於名宦暱近權要○柳玭誡子弟

五過

交非其人　遊戲怠惰　動作無儀　臨事不恪　用度不節○呂氏鄉約不修之過

治家十事

待身以清潔　處心以公平　勿使婦人預政事　擇師教子學未成勿使應科舉處庠序　衣服器用皆出中制稱家有無　濟卹孤貧　謹處弔之禮　無蓄異物珍寶美姿少僕　接賓客以和睦　待奴婢以寬恕○少儀外傳

四知

天知　神知　我知　子知○漢楊震長四知

五誡

持衡　彈琴　對鏡　辭金　冰壺○文苑英華唐姚元崇五賦

士有三品

志於道德　志於功名　志於富貴○新語之曰云云

動植類

四靈

麟金　鳳火　龜水　龍木○禮運　并白虎爲五靈○尚書緯

五靈王者之嘉瑞○左傳

五蟲

羽　飛鳥屬火二百六十而鳳爲長　毛　獸屬金二百六十而麟爲長　介　龜蛇屬水二百六十而龜爲長○月令象註

六畜許叉反

六擾　六牲

馬火乾　牛土坤　羊火兌　豕水坎爾雅曰豬　犬金艮爾雅曰狗　雞木巽爾雅曰鷄○樹雞位人作始音之日爲時用之日牲猶世學者獻異名音是畜養獸是百獸盂子注草食曰芻牛羊穀食曰餼大象

六擾騰方反

五擾井州無雞　四擾淵州無雞大

六牲陽太廟用六牲位醫六廟牧人牧六牲陽祀用騂牲祀用騂牲宗伯毛氏牲

五牲

牛　羊　豕　犬　雞○左傳五牲不相爲用注

麋　鹿　麞　狼　兎○同上六畜五牲注後漢東都賦注

麋　鹿　熊　狼　野豕○服虔注

三牲

牛　羊　豕○禮記內則　漢書注三牲具爲太牢羊豕曰少牢又曰中牢牛羊豕曰太牢也　人傳三牲祭人地宗廟之儀

夏牲尚黑　殷白牲　周騂剛○明堂位

夏牲用玄　殷牲用白　周牲用騂○檀弓

六獸

麋　鹿　熊　麞　野豕　兎○周禮庖人鄭司農注庶成羽有狼無熊

熊　虎　赤麞　天鹿　辟邪　南山麞大特○漢興服志皇后北狩六獸

六禽

雁鶩　鷄　鶉　鳩　鴿○周禮人鄭注可農注
羔　豚　狗　雁　知　脂○以上風俗通

九穀

黍　稷　稻　麻　大小豆　大小麥○天官九穀鄭司農注康成謂無秫人多而白虎通謂無秫人多而白黍稷稻粱二豆二麥今江浙稱粳稻粱二豆二麥

八穀

黍　稷　稻　粱　不　麻　菽　麥○本草注

稻　黍　大麥　小麥　大豆　小豆　粟　麻○人獸賦注

六穀　六粟　六食

稌　黍　稷　粱　麥　苽○周禮食醫年穀十官稌十官黍米官稷犬官粱豚官麥魚官苽

六粟○小宰職一食之法稷二米法者

六食○六穀之飯○膳夫

黍稷　黍曰薌合　粱曰薌萁　稷曰明粢　稻曰嘉蔬○曲禮

五穀　五種

麻　金　黍　火　稷　土　麥　水　豆　水○周禮疾醫五穀扁子序五種注漢藝文志五種注

春麥　夏菽　季夏稷　秋麻　冬黍○月令五時食穀

稻　稷　麥　豆　麻○楚辭人招五穀注

黍　稷　菽　麥　稻○職方氏豫州宜五種史記黃帝紀孟子五穀注　四種兗州無菽麥　三種幽州無菽麥

東方多麥稻西方多麻北方多菽中央多禾○莊子計然　稷五穀之長

一穀不升謂之嗛二穀不升謂之饑三穀不升謂之饉四穀不升謂之康五穀不升謂之大侵○穀梁傳

六米

黍　稷　稻　粱　菰　大豆○周禮舍人注六者皆有米麻小豆小麥二者無米

五果

桃　李　杏　栗　棗○素問家語孔子曰果屬有六而桃爲魏郡海爲魏郡太守益樹五果

五菓

葵　藿　薤　葱　韭○素問穀梁傳注家作一圃以種五菓皮云五辛之盤大小戴注芸薹芸蔬時記月令孟春韭冬葵風土記元日造五辛盤辛所以發五臟之氣故云耳

七菹

韭　菁　茆　葵　芹　筍音尊　笋○周禮醢人注筍節醢人供七菹

百穀

粱　稻　菽　麥　豆　麻○上梧　蔬果之實助穀各二十○物理論

黍稷稻粱麻麥什穀雖同之穀皆可食故曰穀

春水濁宜麻　淳水相宜麥　河水濁宜菽　洛水輕利宜禾　江水肥宜稻　渭水多力宜黍○淮南子

四穀

稌　秫　穄　芑○詩大雅生民傳芑穄似苽而小穄似芑而大

五穀

稻　粱　芑　苽

五雉

鵒鳩　鵒鳩　鵒鳩　鵒鳩　鵒鳩　鵒鳩　鵒鳩　鵒鳩○左傳少皞氏鳳鳥氏玄鳥氏伯趙氏青鳥氏丹鳥氏祝鳩氏鳲鳩氏鳲鳩氏鳲

神龜　靈龜　攝龜　寶龜　文龜　筮龜　山龜　澤龜　水龜　火龜○（謝維新十龜之數為卜龜多取此解之）

九龜

石龜　泉龜　蔡龜　江龜　洛龜　海龜　河龜　淮龜　旱龜○（唐六典太卜卜龜九類）

八龜

北斗　南辰　五星　八風　二十八宿　日月　九州　王龜○（史記龜策傳凡八名龜）

六龜

大龜靈屬（併）　地龜繹屬（仰）　東龜果屬（果讀為菓字前弁）　南龜鐵屬（後弁）　西龜雷屬（罪力回反人倪）　北龜若屬（右倪龜人之屬）

三龜

三千之龜○（金樓子云云正義論無三代之別卜法各二史記三王不同龜）

八駿

赤驥　綠耳　赤駮　白義　東夷　踰輸　盜驪　山子○（列子周穆王時人子傳）

絕地　翻耳　奔霄　超影　踰輝　超光　騰霧　挾翼○（王子年拾遺記穆王御八龍之駿）

追風　白兎　蹋景　奔電　飛翻　銅脊　晨鳧○（古今注秦始皇名為七）

三代馬

夏駱馬黑鬣　殷白馬黑首　周黃馬蒼鬣○（周官位）

夏戎事乘駱　殷乘輸　周乘駵○（騏弓）

六馬

種玉（路）　戎（或路）　齊（金路）　道（象路）　田（田路）　駱（給宮中之役）○（周禮校人辨六馬之號天子十二閑馬以種四馬內兩服外兩驂六閑馬四種齊道田駱家四閑馬二種田駱外又有兩騂天子之車駕則駕六當則駕四王度記天子駕六諸侯駕四大夫三十二邦國六閑馬四種齊道田駱家四閑馬二種田駱）

九逸

浮雲　赤電　絕羣　逸驃　紫燕騮　綠螭驄　龍子　騏駒　絕塵○（西京雜記漢文帝良馬）

蒲梢　龍文　魚目　汗血○（漢西域傳四駿馬）

十驥

騰霜白　皎雪驄　凝露驄　縣光驄　決波驄　飛霞驄　發電赤　流金騮　翔麟紫　奔虹赤○（史記利斯馬取其異者十）

十二屬

子鼠　丑牛　寅虎　卯兔　辰龍　巳蛇　午馬　未羊　申猴　酉雞　戌犬　亥豕○（王充論衡物勢篇）

四獸

朱鳥　玄武　青龍　白虎○（曲禮四靈瓦四獸中庸鳳凰麟龜之也）

三靈

薛　亭歷　蒲萄○（呂氏春秋孟夏之月昔殺葉獻人妄）

八枳

德枳維大人　大人枳維公　公枳維卿　卿枳維大夫　大夫枳維士　國枳維都　都枳維邑　邑枳維家○（漢書小傳師古曰上下相維綴為篇蓋後漢馮衍賦有樓六枳而為篇東觀記作八枳）

鳳六像　九苞

頭像天（鳳）　目像日（明也）　背像月（儀也）　翼像風（鳳翼也）　足像地（方也）　尾像綬（五色具也）

冒包命（不妄明也）　心合度（度也過度者也）　耳聰達（聽達明也）　若鼎仲（能變齊也）　彩色光（文采光也）　疾飛永（南方行也）　距銳鋭（武可稱也）　音激揚聲遠聞也　腹文戶（不妄納也○綽）

麟五德

足履戴冠文　足履武　敵在前敢鬬勇　見食相呼仁　守夜不失時信○（新序）

狐三德

其色中和　小前大後　死則丘首○（說文）

鼫鼠五技

能飛不能過屋　能緣不能窮木　能游不能渡谷　能穴不能掩身　能走不能先人○（說文荀子稱鼫五技而窮蓋為物學篇鼫鼠五技鼠也本草螻蛄一名鼫鼠）

五禽

虎　鹿　熊　猨　鳥○（後漢華佗傳五禽之戲當導引）

五藥

草　木　蘊　食　穀○（周禮疾醫注其治合之齊在平呻段子協之術）

神農經二品藥三百六十五（隋明人之數）

上藥為君（養性）　中藥為臣（養病）　下藥為佐（養本病）○（草）　草　木　金　石　穀○（文選光祿文注引神農注）

五芝

龍伯芝　參成芝　燕脂芝　夜光芝　玉芝○（後漢馮衍傳注本草引芝經）

青芝（生泰山文選注紫芝一名木芝）　赤芝（生衡山一名月芝）　黃芝（生嵩山一名命芝）　白芝（生華山一名芝芝）　黑芝（生常山一名玄芝）○（本草紫芝一名芝芝）

三芝

青　赤　黃　白　黑　紫○（芝生於一處當合以五石漆髹以六芝短句本草注芝有六色）

石芝　靈芝　肉芝○戊休文詩注
蓂莢　木渠　建寶○抱朴子
玉芝植板玉岩　水芝芙蕖　千芝甘瓜○稽含瓜賦
天子以鬯　諸侯以薰　大夫以蘭芝　士以蕙　庶人以艾○王度記

四瑞

景星慶雲爲大瑞名物六十有四　白狼赤兎爲上瑞名物三十有八　黃烏朱鳥爲中瑞名物三十有二　嘉禾芝草木連理爲下瑞名物十四○唐志

十瑞

鍭化爲禾　鳳皇　神龍　麟　龜　禽五色　白烏　神禾　蓮莆　景星　甘露○述異記九卦十編

井里之璞　大山之器車　唐叔異畝之禾○子華子周日並處所以爲禪者三

五方異氣

東方有比目魚鰈　南方有比翼鳥鶼鶼　西方有比肩獸蠻與邛邛距虛也　北方有比肩民邛邛距虛也

五鳳

赤者鳳　黃者鸞鵷　青者鸞　紫者鸞鶵　白者鵠○後漢蔡邕書象風者五

鳳凰物　四種　千駟

戎田　獫○周禮馬質獫三物
良　戎田　獫○詩駟甘諸侯六閑馬四種

馬八尺以上爲龍七尺以上爲騋六尺以上爲馬○夜人

千駟四千匹○論語注

八坊

保樂　甘露　南薰潤　北薰潤　岐陽　太平　宣祿　安定○唐馬七十萬六千匹八坊歲幽涇寧間凡監四十有八

五坊

鵰　鶻　鷹　狗○唐閑廐使押五坊以御時狩

六閑

飛黃　吉良　龍媒　騊駼　駃騠　天苑○陌左右六閑
飛龍　祥麟　鳳苑　鵝鬣　吉良　六驥○唐武后置使內六閑亦號六廐

三駿馬

西域貢馬　羌溫溪心良馬　西番駿馬○唐文忠公三馬贊

臨江之麋　黔之驢　永某氏之鼠○柳子厚說

五方弧

東方弧以梧杜以遲　南方弧以柳竹以猶　中央弧以桑牲以牛　西方弧以棘杜以羊　北方弧以蒲蘆以○資治通鑑懸弧之禮

一槐　九棘

面一槐三公位焉槐之言懷也懷來人反此欲其之謀　左九棘孤卿大夫位焉右九棘公侯伯子男位焉

五柳　七松

五柳先生晉陶潛　七松處士宋蘇

蓂十五莢

堯時蓂莢生於庭爲帝成曆蓂莢一日生一莢至十五莢十六日落　月朔一莢風不落○文選注

朱草十五葉

朱草日生一葉至十五日生十五葉十六日一葉落終而復始○人獻通編

梧桐十二葉

梧桐生十二葉一邊六葉從下數一葉爲一月有閏十二葉○遁甲經

三桃

荆桃今櫻桃　冬桃子冬熟　虢桃實似桃而小○陶雅番五間居賦

三粟

耦粟民相助作一井之中所出九夫之稅粟　屋粟民有田不耕所罰　閒粟閒民無職事者所出○陶穀清異錄三者之粟

三物

豕　犬　雞○詩何人斯山此三物以訓爾斯注

六蘊

歲　食　美　好　志　行○商子農戰官三官生蠹官者八成俗兵必大敗

五客

閑客白鷺　雪客鷺　仙客鶴　南客孔雀　隴客鸚鵡○李文正公陶○說苑五禽以客名

蟬五德

頭上有緌文也　含氣飲露清也　黍稷不食廉也　處不巢居儉也　應候守節信也○漢東方朔蟬賦序

龜四體

春占後左　夏占前左　秋占前右　冬占後右○中庸見甲蓍龜動乎四體注謂龜之四足

蓍百莖

蓍生滿百莖者其下必有神龜守之其上常有雲氣覆之○史記　上有叢蓍下有伏龜○淮南子

生千歲三百莖易以爲數天子九尺諸侯七尺大夫五尺士三尺○說文

蓍百年一本生百莖○洪範五行傳

七十歲生一莖七百歲生十莖神靈之物故生遲○論衡易釋文

八物

乾爲馬健　坤爲牛順　震爲龍善鳴　巽爲雞善伏　坎爲豕貪淫而外汙　離爲雉質野而外明　艮爲狗尚剛而止物　兌爲羊內很而外說○易說卦以物擬八卦

六龍

時乘六龍以御天乾　龍者物之能動者也　不稱乾馬而稱震龍震動也乾之動自震始　乾爻謂之六龍而三四獨稱君子九三上不在天下不在田故以君子言之九四上不在天下不在田中不在人故或之爻曰或文君曰君子示象之也

乘馬

四馬曰乘易釋文　凡卦爻稱馬者皆是陰爻屯二陰皆爲乘馬賁六四爲白馬晉下三爻爲錫馬明夷六三渙初六皆爲拯馬中孚二與四爲正馬無非陰爻大畜九三特舉乾之本象稱爲良馬可見它馬皆陰也論語鄉黨文子有馬下乘注四丁西

十二粟

春分而禾生日夏至晷景可度禾有秒秋分而秒定律數十二秒而當一分十分而寸其以爲重十二粟爲一分十二分爲一銖○說文

禾三變

始於粟　生於苗　成於穗○淮南子夫子見禾之三變

五總龜

龜千年五聚閒無不知○唐殷踐猷曰學貫知象號爲上靈龜

九射

熊當中　虎居上　鹿在下　雕雉猿居右　雁兔魚居左○歐陽文忠公九射格其物九當一大食而寬以八伏

三異

蟲不犯境　化及鳥獸　豎子有仁心○後漢魯恭中牟令

物原

明 山陰核軒羅 頎輯著

天原第一 凡八條

伏犧始畫卦以造天圖而起數。周文王演爲後天圖而作易。漢焦貢始推卦氣。楊雄始演太玄。宋周茂叔始造太極圖。

伏犧始造龜卜。神農始以蓍筮。漢張良始造基卜。京房始以錢卜。王遠知又制玄女課。宋邵堯夫始制拆字及觀梅卜。

伏犧始造干支甲子。周公作納音。漢項仁作六甲推占法。燧人始觀星辰。伏犧制造星官、推步、作蓋天。分周天爲三百六十五度。以占日月星辰。軒轅因使容成造授時曆。設占風雲、望氛、占歲、擇日、及遁甲諸法。堯作渾天。周公作占夢法。漢東方朔始以正月上旬內八日。占雞狗羊豬牛馬人穀之吉凶。

伏犧始辨五氣爲四時。爰分陰陽。辨晝夜。神農始分八節、辨弦望晦朔。軒轅始以百刻爲日。分年月日時、元會運世。以十二月配十二辰。制五運六氣之說。堯以閏月定四時而成歲。周公以三十六禽配二十八宿。始分二十四氣、七十二候。

伏犧初置元日。神農初置臘節。軒轅初置二社。巫咸始置除夕節。周公始置上巳。秦德公初置伏日。晉平公始沼中秋。齊景公始置重陽端午。漢惠王初置七夕。秦始皇初置寒衣。漢武帝始置三元。東方朔初置人日。唐李泌始置中和節。

夏禹始置九疇。箕子作洪範。周公乃按其法作明堂。始謂之九宮。木槎始定皇極數。

燧人始觀斗極而定四方。伏犧始置土圭以測景。因定十二支方位。神農始察土宜、辨水性、以定民居。軒轅遂相山川、分地域。此風水宅土之本也。伊尹始制水火法而建表以辨方。周公制二十四向。漢王充始制五音宅姓。魏管恬始置盤。始擇葬地。

禮原第二 凡二十五條

伏犧始定人倫。列五品。制九族。正姓立宗。爲君臣、忠、父慈、子孝、兄愛、弟敬、夫和、妻柔、男女有別。朋友有信。九族睦婣之方。軒轅始設隣里。明禮、更相賙恤。至秦商鞅變其法。始有分居贅婿之俗。相敖迎坐之俗。燧人始有婚。伏犧始制嫁娶。周公始令同姓不婚。及制婚姻六禮。

伏犧始制飲食之禮。軒轅始制養老之禮。唐堯始設燕享之禮。舜始爲脈膰慶弔之禮。禹始爲鄉飲大飲烝之禮。

軒轅始爲軍禮。顓頊始制大月四時獵禮。周公始制射禮。

唐堯始爲冠禮。周公制三加。

伏犧始制朝聘。軒轅始爲巡狩。

軒轅始制男贄玉帛禽鳥。女贄榛栗棗脩。禹始制進貢方物。

伏犧始制拜揖。周公始分九拜。唐武后始制女拜不跪。古者天子每日視朝。必居明堂。四時各以其方位。閏月則居門。秦始廢古制。每五日一入閣聽事。百官起居。正衙立仗。

古者天子朝諸侯。南面而立。秦始制御牀而坐。

古者三公與王坐而論道。秦始制立侍之禮。漢制賜大臣坐。則開宣室。此後世賜坐所由起也。

古者卿大夫退朝則歸于家。無日夜待命禁寺者。秦始制抑臣之禮制。公卿并五日一休沐。則不敢歸舍。

伏犧始享神祇。創爲圜丘、方澤、二郊。神農始創蠟蜡。軒轅始祭社稷山川。少昊始祭先農先蠶。顓頊始爲表禳之祭。帝嚳始祭日月星辰寒暑四時、風雨雷雨。舜始類祀上帝、及釋奠釋菜、五嶽四瀆四方百物之祭。禹始大旅上帝。及祭司寒冰神。商湯始祭五祀。周公始祭司命泰厲。秦德公始祀伏。秦始皇始定古制始行封禪。王莽始合祭天地。唐玄宗始祭九宮神。

伏犧始郊祀皇天后土。神農始大享五天之帝於明堂。堯始以五人帝及五神配享。舜始巡五郊迎氣各祭其方之天帝。湯始置社以四月禘祭五帝於南郊。周公始以建寅之月祭感生帝於南郊。建申之月祭神州地祇於北郊。

湯以戶冠中霤門行路爲五祀。周公加厲戶司命爲七祀。漢高祖始廢戶而祭井。

伏犧始祭天于郊。神農加明堂祀。舜始以禋配郊。殷湯始以始祖配郊。周公始以禰配明堂。

伏犧始祀其先。少昊始作宗廟。設四時之祭。舜始作祧。禹始制七廟行祫祭。帝槐始制不遷宗祭法。殷太甲始以功臣配享于廟。

軒轅始造埴埏。左徹始制祠廟。伊尹始作木主。唐玄宗始造宰廟牙盤。

伏犧始爲資父事母之教。軒轅始制喪禮。其期無數。唐堯始定制父喪斬衰三年。父在則爲母齊衰期月。父亡服母喪齊衰三年。夏禹又推設五服。定其輕重之差。巫咸制招魂。周公制庶子父及嫡母在爲所生母服齊衰三月。魯公伯禽始制金革無避。晉襄公始增喪制爲起復。魯昭公始制慈母服。漢文帝始短喪爲易月之制。唐武后始制父在行母喪亦齊衰三年。

周武王始制追王之禮。晉文公始制追封之禮。

唐堯始制天子諸侯遇災喪則避含減食輟朝撤樂之禮。夏少康始制天子諸侯決重囚則減食撤樂之禮。伊尹始制勝國之君忌日則王公卿士並撤樂。梁武帝始制斷屠日。唐高祖始制斷屠日不行刑。

公劉始制下人以酒壽上之禮。楚優孟始制臣見君稱萬歲。漢武帝始制呼萬歲必三聲謂之山呼。魏宣武始於天子生日設僧齋。唐玄宗始制聖節。

燧人始作漁獵。伏犧始置牧獵吏卜。神農始作農工醫賈。軒轅始設奴婢佃戶園丁日者。

伏犧始作媒以交男女。作介以交朋友。女媧始作巫祝以交神人。神農始作僧以通街售。軒轅始作保以通假貸。少昊始作謁以通君臣。夏禹始作譯以通夷夏。

漢文翁始以文學化蜀民。錫光始以禮教化嶺南。盤唐常袞始以文學化閩人。

名原第三凡二十五條

伏犧始定名百物。始稱天地爲乾坤。辨日月星辰爲四象。神農始定嶽瀆及諸地名。軒轅始定五行、二十八宿、十二次及九州萬國之名。禹始定大山川名。周公始稱天地人爲三才。

伏犧始制人倫鳥獸之名。神農始制土石草木之名。軒轅始制衣食宮室器用人事之名。

凡遂始有人號。伏犧始制人姓名。軒轅始建國號。舜始置廟號。周公加字與謚。死而諱其名。元魏孝文始定氏族郡望。

自軒轅稱國號。始加有字。曰有熊是也。至漢武帝稱國號。改加大字。曰大漢是也。及元人稱國號。又加以皇。曰皇元是也。

自軒轅稱國號。咸因所起地名。至女直入據中國。無以稱其所起。始緣遼以建號曰大金。

凡國名溯沃自伏犧始。至商則改而稱人。

古者貴賤通稱曰朕。周天子自稱曰余一人。秦始皇始制天子自稱曰朕。

燧人始稱皇。少昊始稱帝。禹始稱王。商人始稱天子。周穆王始制稱堯爲皇帝。孔子始稱王爲天王。漢人始稱天子爲官家。司馬遷始稱天子爲上。晉人始稱天子爲大家。

秦李斯始制天子尊號。唐代宗始賜功臣號。宋眞宗始制道家尊號。

徐偃王始僭稱王。楚屈瑕始僭稱公。吳伯嚭始僭稱太宰。

戰國之時。貴賤通稱。皆曰足下。秦漢始稱天子爲陛下。太子諸王爲殿下。將爲麾下。使爲節下。公卿牧守爲閣下。父母爲膝下。師傅爲講下。婦人爲簾下。惟比肩稱足下。

古者貴賤通稱其妻曰妃。周公始稱天子妻曰后。妾曰夫人。諸侯妻曰夫人。卿妻曰內子。大夫妻曰命婦。士庶人曰妻。王公世子曰太子。秦昭王始稱其母曰太后。漢高祖始稱其父母曰太上皇。諸侯母曰太夫人。武帝始稱其祖母曰太皇。魏明帝始稱天子妾、諸王妻、並曰妃。惠哀帝始稱所生妾母曰太妃。

周宣王始稱其女曰公主。諸侯女曰翁主。魏文帝始稱主壻曰駙馬。唐太宗始稱諸王女曰郡主。諸侯女曰縣主。

凡諸官稱師、自伏犧醜師始。諸官稱史、亦自伏犧置史官始。諸官稱監、自軒轅置左右太監始。諸官稱正、自顓頊置南北正始。諸官稱司、亦自顓頊置司徒始。諸官稱大夫、自堯設司徒屬大夫始。諸官稱典、自舜命夔典樂始。諸官稱太傅少、自商湯設太傅少傅始。諸官稱令、自楚若敖置令尹始。諸官稱尉、自晉武公置軍尉始。諸官稱丞、自秦獻公置丞相始。諸官稱郎、自秦武王置常侍郎始。諸官稱事、自秦始王置給事始。諸官稱使、自漢武帝置都水使始。諸官稱知、自後魏太武置參知政事始。軍官稱都督、自漢光武置都督軍御史始。稱指揮使、自唐僖宗以左右神策軍大將軍、爲左右神策軍都指揮使始。

漢光武初以御史督軍謂之都督。魏明帝遂稱大將軍爲都督。唐高祖又稱州牧爲都督。

漢成帝始稱方伯爲州牧。亦因唐虞制也。後周改稱總管。唐改稱都督。元改稱中章。今爲布政使。

漢文帝初置刺史。唐中宗改稱巡察使。睿宗改稱按察使。玄宗改稱采訪使。肅宗改稱觀察使。宋改稱提刑。元改稱廉訪使。

秦始皇始稱京郡守爲內史。漢景帝始稱王國守爲內史。武帝改稱京郡守爲尹。成帝始稱王國守爲相。

隋始稱郡守爲刺史。宋太祖改稱知州。高宗改稱知府。元改稱總管。

晉劉淵始稱華人爲漢子。桓玄始稱俗人爲獠子。

人始稱帝都爲京師。楚文王始稱邑爲縣。漢武帝始稱巷爲坊。宋太祖始稱里爲保。今稱保爲圖。鄉爲都。

漢武帝始稱州爲部。唐太宗改稱道。宋太祖改稱路。元世祖改稱省。

隋文帝始稱郡爲州。唐玄宗始稱州爲府。元世祖始稱府爲路。秦稱御史署曰府。漢明帝始稱憲臺。今曰院。

漢謂丞相將軍御史三府爲三司。唐始謂鹽鐵度支戶部爲三司。今始謂大理刑部都察爲三法司。都指揮布政按察爲三司。

樂原第四凡六條

伏犧始作樂而舞五音。其臣葛天制歌。今康制舞。軒轅臣伶倫始定律呂。

伏犧始制琴瑟。女媧加之以笙竽。神農加以鍾鼓。軒轅使伶倫作笛。母句作磬。帝嚳作塤。帝祝敔。堯作缶。

舜作簫。此爲雅樂之器。紂使師延作靡音。老聃作胡笳。秦蒙恬造筆。漢烏孫公主作琵琶。晉阮咸作阮。宋謝作拍板。梁武帝作鄴板。此爲俗樂之器。

伏犧始作五絃琴。周文武各加一絃爲七絃琴。此爲雅琴。神孫登作一絃琴。嵇康作稽琴。梁柳惲作鼓琴。此爲變調。

神農作鐘。軒轅臣桑援作鎛鐘。禹作鐸。湯作錞。

神農作鼓。帝嚳作鼗。禹作鞀及鼙鼓。

伏犧始制旌斿。軒轅始制干羽以舞。戰國始制執拂如意之舞。

政原第五九二十五條

燧人始爲教令。伏犧始立正朔而建子。軒轅始定服色。秦惠王始重改元。漢武帝始立年號。

伏犧始以木德王。師衍始推五德之運。漢劉向始推五德生勝。有正閏之辨。

燧人始立朝廷。伏犧始建都立家。軒轅因造成郭溝池街巷。堯始立巷牌。

燧人始立教坐。神農始作明堂。軒轅始作靈臺。舜加辟雍。禹作靈臺。周公始備九門。

神農始以日中爲始而立廛。湯始設闤。周公始制闤市之征。管仲始稅魚鹽。齊桓公始置山海池澤園林之稅。漢文帝始稅酒。武帝又加稅商舟車皮鐵糧醋及契本。唐太宗始稅草。趙贊始稅竹木及茶漆。裴延齡始爲和買。

管仲始稅□□。桑弘羊始禁私鹽而官賣。唐玄宗始給商貨引。

舜始立學。魏曹芳始以顏回配孔子于辟雍。唐高祖始立孔子廟於學。太宗加以先賢配享。

軒轅始制囿以爲演武場。唐太宗始立呂望廟以古名將配享。武后始制武舉。宋仁宗始制武學。

周公始立貢士法。漢文帝始置賢良科。武帝始置茂才孝廉明經三科。漢宣帝始置童子科。隋煬帝始置進士科。

漢文帝始以策試取士。武帝加問經疑。左雄加章奏。梁武帝始以詞賦。唐太宗加律判及詩。德宗加論及詔誥。漢武帝始設殿試。唐太宗始設鄉試會試。武后始彌封。中宗初分三場。玄宗始令禮部知貢舉。宣宗始置登科錄。唐明宗始印卷。宋太宗始唱進士名。分爲五甲而賜燕。及置試院巡綽監門官。眞宗始印題。

神農始制儀仗。用斧戟鞭殳。軒轅始制出警入蹕。設侍衛。執鉞二人、執檛十人、謂之虎賁。即今鎮殿將軍力士也。漢武帝始制障扇十二把。晉武帝制班劍白幹鎗。元帝加儀刀御刀。

軒轅作鉞。秦始皇改爲鎧。

漢武帝始制雉尾扇以障御容。宋孝武始制朱爾扇以障侯王。

周公始制五輅載太常。以記里指南二車前導。作鈴爲侍衛。有屬車十二乘。呂望加曲蓋。晉文公制左右虞候以掖從。秦始皇初作鹵簿三駕。爲金根車上施華蓋相風烏。設辟惡車前導。定制大駕屬車八十一

乘。法駕三十六乘。小駕則因周之舊。漢武帝益以鑾弩金吾。鸞旗車。皮軒車。設黃鉞車。左右旄節十六。翠畢二旗。前後黃麾。牌服蓋并御馬、分左右爲羽儀。其屬車最後一乘。懸豹尾。本周置。自豹尾以前爲省中。

晉武帝始制五牛輅。赤青二麾以爲羽儀。後魏孝文帝始令民以錢贖罪。秦始令民納粟買官。唐楊國忠始令民納粟度僧。

伏犧始統萬國。軒轅始分九州。裂土以封建。堯始分五爵。禹始設五服。秦昭王始封爵以戶。秦始皇始并天下。因六國之制、設爲郡縣。漢宣帝給侯以俸不實封。魏文帝始以鄉亭封公侯、郡邑封王公矣。

軒轅始置封建。舜始制世祿。

堯始考功。後魏崔亮始限年。

軒轅始給官吏肯徒俸及賞賜。周公始置恩例。漢文帝始給太子檀食。唐太宗始給常朝官廊餐。武后始借賜下官緋紫。德宗始折俸。

軒轅始設戶口圖籍。周公始置租庸調及鬬毆法。秦始皇始制殺殺法。北齊高澄始定九等戶役爲均徭。其不點差者令納庸布。此宋丁錢所起也。

官原第六九三十八條

伏犧始立百官。堯始分大夫士爲五等。周公始設九命異賜。又制人爲十等。田錫子始分文武異任。商鞅始置賓殺。魏陳郡始分九品。後魏始定九品正從。每品分上下階。蘇綽始分士途爲二流。

商湯始設公孤。秦始皇始以丞相太尉御史大夫爲三公。其署謂之三司。亦曰三府。至漢武帝改太尉爲大司馬。成帝改御史大夫爲大司空。哀帝改丞相爲大司徒。是以周之三卿爲三公矣。其失自秦始也。

伏犧始置二相。又任襄英爲左右。若唐虞之百揆、商之太宰、周之冢宰皆相職也。至秦獻公始稱丞相。莊襄改稱相國。至漢武帝不以朝政付宰相。始置尚書令。典樞機。其任蓋猶羲皇之襄英。周官之卿士也。武帝崩。霍光以大司馬當國。領尚書事。於是遂以大臣領尚書。而大司馬之職班宰相上。尚書令之權重於宰相矣。至成帝始以特進張禹錄尚書事。蓋以三公下兼卿士之職也。自是遂以錄尚書爲首相之稱矣。

靈帝始以宰相胡廣爲太傅。自是遂以太傅爲首相之稱。至魏文帝以中書令。晉武帝以尚書令。宋文帝以侍中、並始爲相職。北齊始置尚書行臺。此宰相初有分司也。隋文帝始以侍中中書令爲上相。僕射爲次相。唐太宗因後魏制以他官行相事。謂之參知政事、同平章事、同中書門下三品。其後遂俱以爲直宿之稱。中宗又置平章軍國重事。則古三公兼宰相之職也。玄宗改侍中稱黃門監。宋神宗又以尚書左右丞爲執政官。徽宗加宰相太師之稱。自是首相多稱太師。元世祖始制參議官、及中書行省。行省即北齊行臺也。

國朝洪武中始罷丞相不置。尋又以文淵閣掌機密。宋太宗始以宰相監修國史。唐莊宗始以平章事兼樞密使。謂之使相。

周公置常伯。至秦始皇改令丞相、史典、殿中、軍奏、謂之侍中。而置黃門郎散騎二官。與中常侍爲之副。黃

27 日

門郎亦曰給事。其中常侍散騎，則或以寺人爲之。自是侍中屬僚，參用士寺二流矣。後漢稱黃門郎爲侍郎，至靈帝始置侍中寺。魏文帝合散騎常侍爲一官，而改用士人。又分侍中太僕之職，置殿中監。自是士人給事者居侍中寺，高門令、中常侍、諸寺人，則皆居殿中監。晉武帝始改侍中寺稱門下省，亦曰北省。至宋文帝遂以侍中爲相職。隋文帝改侍中稱納言。唐玄宗始改門下省爲黃門省，侍中改稱監。顯頊始置納言，周公改稱內史。秦始皇中書謁者，時官甚卑，不置令。漢武帝始置中書令，領尚書事，尚以寺人爲之。置丞郎爲屬，位雖卑而權已重矣。成帝始易任以士人。魏文帝始立中書省，稱中書郎爲侍郎。其屬添置都通事。晉武帝始設中書令人。隋文帝復中書令稱內史。唐裴炎始置政事堂於中書省。凡三省官議政必集中書。玄宗始以中書舍人爲知制誥，後遂專以知制誥名官。宋太祖定制宰相之府，謂之中書省。其官有中書令、有左右僕射、有門下侍郎、蓋兼三省官於中書一省也。

周公始置司會。秦始皇改令少府史主發行殿中書，謂之尚書。門下中員。漢武帝始置尚書令，以統諸尚書及尚郎，與中書宦官共典機務。其任遂與周之卿士相並矣。至成帝又設僕射、及左右丞爲尚書令屬。置尚書臺。僕射者，本戰國諸侯侍僕射役之稱。秦遂建爲官號，而漢於侍中謁者尚書博士郎等官，咸置其員。光武又分諸尚書爲六曹，各置侍郎、郎中、爲之貳。遂以令僕及六尚書爲八座。侍郎、郎中，即屬郎也。本秦諸郎趨走殿陛而屬于郎中令者。自漢武帝已置尚書令，則尚書諸郎咸不隸郎中令矣。黃門中之有侍郎也亦然。晉武帝改尚書臺爲省，亦曰南省。遂以尚書令爲相職。隋文帝以令僕係相職，不與六曹同，乃以左右丞及六曹爲八座，分屬郎爲二十四司，各添設員外郎以佐郎中，謂之子司。隋煬帝又於子司、各置主事以副員外。主事者，本漢吏役之稱。武帝於光祿勳置南北庭主事是也。後魏始分尚書諸司，各置主事令史。至隋既定令爲二十四司，遂去令史之稱。但曰主事而已。其二十四司，吏部四司，一曰選曹，即今文選司也。置自漢之常侍曹。二曰封曹，即今驗封司也。本漢光武因古執秩之官而置。三曰勳曹，即今稽勳司也。本宇文泰因周禮司勳之職而置。四曰功曹，即今考功司也。亦本漢光武所置。戶部四司，一曰民曹，二曰計曹，三曰金曹，四曰倉曹。并魏文帝所置。禮部四司，一曰儀曹，即今儀制司也。本宇文泰所制。二曰祠曹，即今祠祭司也。本魏文帝所置。三曰客曹，即今主客司也。本漢成帝所置。四曰膳曹，即今膳膳司也。本晉文帝所置。兵部四司，一曰武兵曹，即今武選司也。本魏文帝所置。二曰職方曹，即今職方司也。本宇文泰所置。三曰駕曹，即今車駕司也。四曰庫曹，即今武庫司也。並魏文帝所置。刑部四司，一曰賊曹，本漢光武所置。二曰都官曹，本漢成帝所置。三曰比曹，亦魏文帝所置。四曰門曹，本宇文泰所置。工部四司，一曰起曹，即今營繕司也。本漢元帝所置。二曰虞曹，即今虞衡司也。虞衡本虞書周禮建官。三曰水曹，即今都水司也。虞水二司並亦魏文帝所置。四曰屯曹，即今屯田司也。亦本漢成帝所置。隋煬帝又設尚士左右司，郎中員外，以副左右丞，謂之都官。唐開尚書令惟設僕射以下官。朱神宗升左右丞爲執政。左右丞遂居六尚書之上矣。高宗龍左右僕射，惟設左右丞以下官。國朝蓋罷左右僕射及都官，單設六部。其尚書、侍郎、郎中、員外、主事之職，並仍漢隋舊制。惟有戶刑二部事繁，乃廢八司舊名，各設十三司。司名皆按所屬布政之名焉。

夏禹始定六卿，周公加以殷湯所置三孤，謂之九卿。夫六卿冢宰之職，起於伏羲，而衛定于周。若司徒、司馬、司寇、司空、則少昊之官。已兼有其職，但名衛則起於顓頊之秩宗。命以民事爲宗伯之官名，雖亦始於周，然其職實顓頊之秩宗。故六官之職，皆創設於唐虞之前，而以三孤六官爲九卿，則殷周之制也。至秦始皇壞古制，乃以奉常、宗正、郎中令、衛尉、太僕、廷尉、典客、治粟內史、少府、爲九卿，各置丞以副之，而於衛尉置主簿。其署則曰九寺。漢景帝乃改奉常爲太常，廷尉爲大理，又改郎中爲光祿勳。典客爲鴻臚，治粟內史爲司農，置光祿主簿。成帝始置太常主簿，魏文帝即周宗伯。廷尉即周之司寇。始置大理主簿，晉武帝始置司農少府主簿。梁武帝始置宗正太僕、鴻臚主簿。後魏孝文又各置少卿。太常即周宗伯之長。太僕、亦周官大司馬之屬。衛尉、掌畿卒之官。郎中令、蓋諸郎之長。太僕、亦周官大司馬之屬。衛尉、掌畿卒之官。郎中令、蓋其爲九卿宜也。若宗正、則周官小司馬之屬。即少昊之農正也。少府乃冢宰之屬。撫非所以爲九卿也。秦之九寺，至元能其四，所存惟太常、光祿、太僕、大理、鴻臚五寺而已。其宗正之職，今更爲宗人府令、位至一品矣。改寺爲府實宋始也。衛尉、今爲錦衣衛官。其職言元置之，以代衛尉之任。司農少府之職，即自是廢矣。

秦始皇初置大理正。漢宣帝初置平。至隋煬帝稱許事。秦始皇初置大宮令、太祝令。漢文帝始置籍田令、社令。武帝始置協律奉禮二郎。魏文帝初置太常齋郎。梁武帝始置郊陵署令。武帝始置共工。少昊更設司空。而分其屬爲五工正。秦始皇乃置少府。即共工司空之職也。其屬有將作。漢乃分爲二官。誤矣。至晉又設少府、將作、軍器、二監。抑又誤矣。至元始能其事於工部焉。

伏犧始設史官。武丁始置御史。掌祕書。即左右史記言動者。周公始設內史、掌出納王命。女史、掌與文籍。殷武丁始置御史之職。本殷中史也。秦始皇始任以糾察。今之都御史。即秦之御史大夫也。副都即其中丞。僉都即其左右丞。散道即侍御史。監察即其監郡也。

小史、掌方國之志。秦始皇亦置博士。掌故。漢文帝、以御史中丞、仍掌祕書。武帝設蘭臺、石渠二署。置太史令。掌天文、國史。即今東閣學士也。又設祕書令。掌祕書。即今文淵閣學士也。成帝加校書郎。章帝加祕書郎。和帝加祕書監。獻帝加祕書丞。魏明帝加著作郎。北齊高洋加正字。隋煬帝加祕書少監。唐太宗始置起居郎於門下省。高宗又置起居舍人於中書省。時謂左右史。唐玄宗加修撰、編修、檢討。

宋文帝始置學士官。唐高祖始置崇學士校理以副之。高宗始置待制。中翰林二院以爲學士署。除置侍讀學士、侍講學士、侍讀、侍講。凡所召名儒待詔。亦名供奉。元改供奉爲應奉。唐憲宗始制學士承旨。宋眞宗始置經筵說書。國初始置五經博士、典籍侍書中書舍人於翰林。

秦始皇初設諫大夫。即周保氏之職也。至唐武后加置拾遺補闕。與左右諫大夫並居於中書門下。宋太

宗始置諫院。設知院而故補缺爲正官。拾遺爲司諫。

顓頊始置樂正以教胄子。殷湯始置卜世子六傅。周公加以庶子。秦始皇始置廣事府廣事。沈馬家令。魏文帝始置侍講舍人。北齊分置門下典書二坊。即唐之左右春坊。以庶子掌之。隋文帝初置中允。謂之內允。即今之贊善。唐高宗始置賓客論德。率更令。玄宗始置少詹事。交宗始置侍讀。

漢高祖初置諸王傅相中尉。傅即今紀善。相即今長史。中尉即今護衛也。魏武帝加記室。晉武帝加文學。宋武帝加侍讀及王友。唐文帝始置教授以海王之子孫。宋太宗置王侍講。

學官稱博士祭酒。始於戰國。至漢武帝始置博士於京師。文學於郡國。其博士之長、謂之僕射。漢光武改稱祭酒文學。即今府教授也。晉武帝始置國子學設助教。北齊高洋加以主簿。今曰典簿。又置正錄。隋煬帝加司業監丞。始稱學署曰監。宋神宗加學正學錄及典籍。

伏滅始設歷正。及春夏秋冬中五官。時稱龍師。其衛則定於顓頊。始命民事也。今之欽天監正及五官正是矣。軒轅加以保章、挈壺二官。漢武帝加以太史丞。即今監副也。光武加置靈臺郎。

軒轅始置醫師。即今太醫院使也。唐玄宗始置諸州醫官。

周公始置行人。即今行人司官也。秦始皇始置公車令。即今通政使也。漢高祖始置符璽郎。即今尚寶司官也。唐太宗始置驛幕使。即今儀衛司官也。玄宗始設文思院使、及閤門使。

北齊高洋始用宮婢爲宜徽使。唐太宗改用寺人。五代時始用士人。

唐太宗始以寺人爲樞密使。朱全忠始置院。改用士人。唐肅宗始制副使。晉高祖設知院。周世宗加設同知。宋太宗加以領之。

白周以上。天子六卿。即爲六軍之將。至春秋之末。田氏專齊。始分將相之任。至秦始皇并天下。始置衛尉以掌禁兵。置中尉以掌京兵。置校尉以掌遣兵。置衛卒以掌東宮兵。置都尉、縣尉、以掌都縣兵。置太尉以統諸尉者。本督武公所設。佐將撫軍之官。猶後世督護鎮撫也。將即當時之列卿也。於國政無不統。尉則職專撫軍爾。至秦遂以太尉與丞相御史爲三公。位爲上將矣。自田齊始制將軍監軍。於是七國並有之。然無常員也。漢武帝始置大將軍。位冠三公。前後左右將軍位並列卿。始有常員矣。光武以後。太尉雖掌武事。不復典兵。魏文帝始稱大將爲都督。後周又稱總管。唐太宗置經略使、招討使。係行軍銜。不常置也。睿宗始以節度使典方鎮兵。玄宗以宰相領節度。不之鎮。則置留後代衛兵。

自蕭何鎮關中。即留守之職而無其銜。至隋煬帝始置留守官。宋太祖始置四廂都指揮。即今五城兵馬也。

軒轅始置二伯九牧。即今布政也。殷湯始分王朝大夫爲監於方伯之國。即今監察御史也。漢文帝初置部刺史。即今按察使也。後魏始制安撫使。唐德宗始置宣撫使。宣宗始置制置使。並即今巡撫大臣之稱。憲宗始置宣慰使。與安撫宣撫並無常員。有事則置也。睿宗始置節度使。即今都指揮也。玄宗始置轉運使。

魏文侯已置郡守。秦始皇因加郡丞。郡丞即今同知。宋太祖始加判推。

秦孝公始置縣尹令丞。令即周時邑宰之稱。秦始皇加縣尉。漢光武加主簿。唐宣宗始稱令爲知縣。步唐時權任之稱。至宋遂以爲守令之正銜矣。

秦始皇始置里二老、亭長、嗇夫、游徼、三老即今里老。亭長即今里長。嗇夫即今糊石。游徼即今火夫總甲。

成周已有寺人。秦始皇初立中車府。置令以總羣閹。魏文帝更中車府爲殿中監。北齊高洋置典御。即隋之奉御。今長隨也。隋煬帝改殿中監爲內侍省。以監爲太監。加置少監、監丞。

秦始皇初置給事。給事中相府。漢武帝初置從事。給事尚書。通事。亦給事之職也。晉改黃門爲錄事。後魏宇文泰始於尚書司置主事。弗治事之職也。隋文帝更於尚書置都事。乃總吏之職。煬帝又改大理寺爲詳事。元於按察置僉事。猶從事也。其銜則因宋有僉書樞密院事而稱也。國朝置道政。等御門。各置知事。亦從事之任。其銜則因唐有知政事而稱也。又於留守等司置斷事。亦從事之任。其銜則因元有斷事官而稱也。

學士本秘書之職。唐太宗始置諸殿及春坊學士。宋全忠始置樞密學士。宋眞宗始置著明學士。

七國時始有博士官。漢武帝初置五經博士。魏文帝初置太常博士。晉武帝初置大理博士。後魏孝武初置醫學博士。唐太宗初置太卜司天博士。宋神宗又制武學博士。

周公始制內史掌出納王命。即漢中書令職也。秦始皇乃改爲京守衛。漢獻帝又改爲王國守衛。隋文帝始復以爲中書令衛。

漢景帝置司直爲丞相府屬。後魏莊帝改爲大理屬。唐又以爲左右春坊屬。

秦始皇始封婦人以食邑。漢武帝始封婦人爲郡君縣君。至莽始加婦人夫人號。宋文帝始封婦人爲國夫人。唐太宗始賜五品以上官母皆稱太君。

秦孝公始封衛鞅爲商君。此男子初封君也。漢武帝初封太后母臧兒爲平原君。此婦人初稱君也。

軒轅始立四妃。一妻三妾。以應天文后妃四星。於是妻妾之制始定。周公始定六宮。設夫人嬪世婦御。以佐王后。唐高祖始列貴妃、淑妃、德妃、賢妃、四妃。然貴妃之置、起于宋孝武。淑妃之置、起于魏明帝。德妃之置、起于隋煬帝。賢妃爲唐私置。宋眞宗承唐置、設嬪御十九等。曰淑儀、踵晉武帝制設之。曰順儀、曰順容、並踵隋煬帝制設之。曰婕儀、踵北齊高洋制設之。曰婉容、爲宋新制。曰昭容、踵漢元帝制設之。曰昭媛、踵唐太宗制設之。曰修儀、亦踵魏明帝制設之。曰修容、踵魏文帝制設之。曰修媛、亦踵高洋制設之。曰充儀、亦踵隋煬帝制設之。曰充容、亦踵漢武帝制設之。曰充媛、踵唐高祖制設之。曰婕妤、亦踵漢武帝制設之。曰貴人、踵漢光武制設之。曰美人、踵漢高祖制設之。曰才人、踵漢宣帝制設之。

資原第七九四條

王桂國村國之官稱。始於楚夢五。至隋文帝則以爲勳階。護軍都尉之官稱。始於秦始皇。至唐太宗則以

上護軍護軍並爲勳階。輕車都尉騎都尉之官稱。始於漢武帝。至唐則以上輕車輕車、上騎都尉騎都尉、並爲勳階。唐又因隋制、置驍騰雲武四騎尉爲階勳。自上柱國至武騎尉、凡十二轉。今之武階、加贈美稱、悉遵之。文階則惟止從一品。尚稱上柱國柱國。餘正二品、始定制稱正治上卿、從二品、稱正治卿、正三品、稱資治尹、從三品、稱資治少尹、正四品、稱贊治尹、從四品、稱贊治少尹、正五品、稱修正庶尹、從五品、稱協正庶尹。然尚以爲加贈。未得實授也。

開府儀府三司之官稱。起于魏文帝。至後周以爲文散階。唐高祖定爲從一品。特進之官稱。起於漢成帝。至隋以爲文散階。唐定爲正二品。光祿大夫之官稱。起於漢武帝。至後周以爲文散階。唐定爲從二品。金紫光祿大夫、銀青光祿大夫之官稱。並起於魏文帝。至後周以爲文散階。唐定爲正從三品。正議大夫、通議大夫、並隋所置文散階。唐定爲正四品。太中大夫、中大夫之官稱。起於戰國。唐以爲從四品文散階。中散大夫之官稱。起於王莽。至隋與朝議大夫俱爲文散階。唐定爲正五品。朝請大夫、朝散大夫、亦並隋所置文散階。唐定爲從五品。朝議郎、承議郎、並唐制正六品文散階。未改朝議爲朝奉。奉議郎、通直郎、亦並隋所置文散階。唐定爲從六品。朝請郎、宣德郎、亦並隋所置文散階。唐定爲正七品。朝散郎、從義郎、亦並隋所置文散階。唐定爲從七品。給事郎、徵事郎之官稱。起於秦始皇。至隋以爲文散階。唐定爲從八品。儒林郎、登仕郎、亦並唐置正九品文散階。文林郎、將仕郎、亦並唐置從九品文散階。

國朝文資四十六階。鄂一階、特進光祿大夫上柱國。是正一品加贈資。凡加贈資不實授。特進光祿大夫。並漢官名。杜國楚官名。今並稱之。第二階、特進光祿大夫。是正一品初授資。榮祿因元舊資銜。第四階、光祿大夫柱國。是從一品加贈資。第五階、光祿大夫。是從一品授資。第六階、榮祿大夫。是從一品初授資。第七階、資德大夫正治上卿。是正二品加贈資。第八階、資政大夫。是正二品授資。第九階、資善大夫。是正二品初授資。資德、資政、資善、三銜。並因元舊制。惟正治上卿爲新設。第十階、正奉大夫、正治卿。是從二品加贈資。十一階、通奉大夫。是從二品授資。十二階、中奉大夫。是從二品初授資。正奉、通奉、中奉三銜。並因宋舊制。惟正治卿爲新設。十三階、正議大夫、資治尹。是正二品加贈資。十四階、通議大夫。是正三品授資。十五階、嘉議大夫。是正三品初授資。正議、通議、二銜。並因隋舊。嘉議則因元制。惟資治尹爲新設。十六階、大中大夫、資治少尹。是從三品加贈資。十七階、中大夫。是從三品授資。十八階、亞中大夫。是從三品初授資。大中大夫資銜。並因唐制。亞中大夫則因元舊資銜。惟資治少尹爲新設。十九階、中議大夫贊治尹。是正四品加贈資。二十階、中憲大夫。是正四品授資。二十一階、中順大夫。是正四品初授資。中議、中憲、中順、資銜。並因元舊制。惟贊治尹爲新設。二十二階、朝請大夫、贊治少尹。是從四品加贈資。二十三階、朝議大夫。是從四品授資。二十四階、朝列大夫。是從四品初授資。朝請、朝議、資銜、並因隋舊。朝列則因元舊資銜。惟贊治少尹爲新設。二十五階、奉政大夫、修正庶尹。是正五品加贈資。二十六階、奉政大夫。是正五品授資。二十七階、奉議大夫。是正五品初授資。奉政、奉議、資銜、並因元舊制。惟修正庶尹爲新設。二十八階、奉直大夫、協正庶尹。是從五品加贈資。二十九階、奉直大夫。是從五品授資。三十階、奉訓大夫。是從五品初授資。奉直、奉訓、資銜。並因元舊制。惟協政庶尹爲新設。三十一階、承德郎。是正六品加贈資。三十二階、承務郎。是從六品授資。因唐舊銜。三十三階、儒林郎。是從六品初授資。因宋舊銜。三十四階、承務郎。是從六品初授資。因唐舊銜。三十五階、文林郎。是正七品授資。因唐舊銜。三十六階、承事郎。是正七品初授資。因隋舊銜。三十七階、徵事郎。是正七品授資。因隋舊銜。三十八階、從仕郎。是從七品初授資。亦改隋從事之銜爲從仕也。三十九階、從仕郎。是從七品初授資。並因宋舊銜。四十階、修職佐郎。是正八品授資。四十一階、修職佐郎。是從八品初授資。並因宋舊銜。四十二階、迪功郎。是正八品授資。四十三階、登仕郎。是正九品授資。四十四階、將仕郎。是正九品初授資。並因元舊銜。

唐舊銜。四十五階、登仕佐郎。是從九品授資。四十六階、將仕佐郎。是從九品初授資。並因元舊銜。

國朝武資凡四十四銜。正從一品六階。並因文資。第七階、龍虎將軍上護軍。是正二品加贈資。第八階、金吾將軍。是正二品授資。金吾、漢官名。即秦中尉也。至元遂以爲勳階。第九階、驃騎將軍。是正二品初授資。驃騎、本漢武帝所置官名。至唐以五代朱溫將領之稱。至元以爲勳階。護軍資銜、則唐制也。第八階、金吾將軍。是正二品授資。金吾、漢官名。即秦中尉也。至元遂以爲勳階。第九階、驃騎將軍。是正二品初授資。驃騎、本漢武帝所置官名。至唐以爲勳階。第十階、奉國將軍護軍。是從二品加贈資。奉國、元舊資也。十一階、定國將軍。是從二品授資。銜係新設。十二階、鎮國將軍。是從二品初授資。十三階、昭武將軍上輕車都尉。是正三品加贈資。十四階、昭毅將軍。是正三品授資。十五階、昭勇將軍。是正三品初授資。凡鎮國、昭武、昭毅、昭勇、並係元舊。惟將軍獨因唐制。十六階、安遠將軍輕車都尉。是從三品加贈資。安遠、元舊資。改唐寧遠而置也。十七階、定遠將軍。是從三品授資。因唐舊銜。十八階、懷遠將軍。是從三品初授資。因元舊銜。十九階、廣威將軍上騎都尉。是正四品加贈資。廣威、係元資。騎尉乃唐階也。二十階、宣威將軍。是正四品授資。二十一階、明威將軍。是正四品初授資。宣威、明威、並唐舊資。二十二階、信武將軍騎都尉。是從四品加贈資。二十三階、顯武將軍。是從四品授資。二十四階、宣武將軍。是從四品初授資。二十五階、武節將軍驍騎尉。是正五品加贈資。二十六階、武師將軍。是正五品授資。二十七階、武德將軍。是正五品初授資。二十八階、武毅將軍。是從五品加贈資。二十九階、武毅將軍。是從五品授資。三十階、武略將軍。是從五品初授資。正議、通議、二銜。並因唐制。十六階、安遠將軍輕車都尉。是從三品加贈資。安遠、元舊資。改唐寧遠而置也。十七階、定遠將軍。是從三品授資。因唐舊銜。十八階、懷遠將軍。是從三品初授資。因元舊銜。十九階、廣威將軍上騎都尉。是正四品加贈資。廣威、係元資。騎尉乃唐階也。二十階、宣威將軍。是正四品授資。二十一階、明威將軍。是正四品初授資。宣威、明威、並唐舊資。二十二階、信武將軍騎都尉。是從四品加贈資。二十三階、顯武將軍。是從四品授資。二十四階、宣武將軍。是從四品初授資。二十五階、武節將軍驍騎尉。是正五品加贈資。二十六階、武師將軍。是正五品授資。二十七階、武德將軍。是正五品初授資。二十八階、武毅將軍。是從五品加贈資。二十九階、武毅將軍。是從五品授資。三十階、武略將軍。是從五品初授資。三十一階、承信校尉雲騎尉。是正六品加贈資。三十二階、承信校尉。是正六品授資。三十三階、昭信校尉。是正六品初授資。三十四階、忠武校尉武騎尉。是從六品加贈資。三十五階、忠武校尉。是從六品授資。三十六階、忠勇校尉。是從六品初授資。三十七階、忠勇校尉。是從六品授資。三十八階、忠翊校尉。是從六品初授資。三十九階、修武校尉。是從七品授資。四十階、敦武校尉。是從七品初授資。四十一階、保義副尉。是從七品授資。四十二階、進義校尉。是正八品初授資。四十三階、進義副尉。是從八品初授資。自信武將軍以下至進義副尉、凡二十三階、資銜並因元制。惟加資則皆選廷十二轉之舊稱焉。

刑原第八凡四條

軒轅始爲刑辟。制流笞杖斬四罪。唐堯始制墨劓剕宮五刑。舜造敎贖。紂作桎梏及烹醢轘焙炮烙之刑。周公置徒絞殺八議。漢文帝始除肉刑。隋裴政始定笞杖徒流死五刑。唐太宗始置加役流。

皐陶始制律。范丐始作刑書。唐高宗始作律疏。

秦商鞅始立鄰里相收有司連坐律。漢張湯始立吏傳相笞司非。

皐陶始作獄。唐李乾祐始置御史蠶獄。

文原第九凡十四條

伏犧始造字畫。尋文爲蚪斗字。周史籀乃作大篆。秦李斯作小篆。程邈作楷字。漢史游作草字。蔡邕作八分飛白。劉德升作行書。元僧八思巴作蒙古字。

伏犧初以木刻字。軒轅易以刀書。虞舜造筆以漆書于方簡。刑夷作墨。史籀始墨書于帛。仲由作硯。蔡倫作紙。舜作羊毛筆。秦蒙恬作兎毛筆。王羲之作鼠鬚筆。

邢夷作松烟墨。奚廷圭作油烟墨。

蔡倫始製麻紙二紙。張華作落紙。王羲之制穀藤二皮之紙。唐王墺以竹及草爲紙。

軒轅始鑄文鼎。周宣王始刻文于石。五代和凝始以梨板刊書。

伏犧始作琴操。爲長短句詩。軒轅作銘箴。岐伯始作鼓吹凱歌。帝嚳始作頌。舜始作四言詩。夏齊始作樂。商湯始作誥。伊尹始作訓。周公始作册命、榜文、貶文、褒誅、蓋誌、冠辭。周宣王始作碑。南仲始作露布。卜商始作序。子思始作記。莊子始作說。屈原始作騷。宋玉始作賦及七言詩。田駢始作辨。荀卿始作論解。秦始皇始作詔制。李斯始作章奏議表。漢唐山夫人始作三言詩。文帝始作敕及策問。賈誼始作策。枚乘始作五言詩。武帝始爲樂府聯句。淮南王安始作令。嚴助始作封事。司馬相如始作喻贊。東方朔始作傳。谷永始作六言詩。揚雄始作連珠。志錄。班固始作行狀及牋。趙岐始作題跋。曹植始作絕句。曹髦始作九言詩。晉陸機始作對偶文詞。隋煬帝始爲倚聲命辭。唐沈佺期始作律詩。元稹始作次韻。

皐陶始爲書簡。唐李吉甫始加題緘。

蘇秦始爲刺謁。唐李德裕始置門狀。即門單也。

伏犧始作史書。文王始作經書。老聃始作子書。子思始作傳書。公羊高始作莊書。李斯始作字書。漢劉歆始作類書。梁沈約始作韻書。晉李充始分書爲四部。

顓頊始作歷書。呂望始作兵書。周公始作禮書、樂書、政書。呂公始作相書。晉郭璞始作風水書。漢甘公始作五星命書。唐徐子平始作八字命書。

周公制左右史。左史爲尚書。右史爲春秋。魯隱公始制私史。漢司馬遷始爲紀傳。武帝始爲起居注。梁周興嗣始爲實錄。唐姚鉉始撰時政紀。

十書原於八索。地志原於九丘。詩文集原於詩書二經。晉僧了義始作切字訣。沈約始辨四聲。作詩拈律。

食原第十凡十條

太古茹毛而飲血。有巢始教民食果。燧人始作火。制蔵以炮。神農始耕作妙米。軒轅造粥飯羹炙膾。公劉作餈糕麻團。周公造湯團。魯敬姜作不托。汝伯作糍。李昭王作蒸餅。漢高祖作蕎餅。金日磾作胡餅。劉安作豆腐。諸葛亮作饅頭夾饌。石崇造餛飩。梁武帝造麵筋。

軒轅臣風沙作糖。嫘祖作酒。公劉作饗蜜。殷果作醋。周公作薺芥辣。孫權始效交趾作蔗糖。

太古飲水。軒轅作炒米湯。成湯制茶。唐陸羽始辨茶品。燧人作醬。軒轅作醴。饑狄作酒。周公作酎。

燧人作脯。始以乾物。軒轅作葅。始爲淹物。少昊爲醬。禹制蒸白二餘。殷湯作醯。吳壽夢作鮓。秦苦李作豉。

禮對諸物。則周末制也。

伏犧始圈養六畜。軒轅乃圈養鳥獸。池養魚鼈。夏禹始養馬以概樑。

燧人作釣。伏犧作罟。神農作罾。軒轅作丸鏃。禹作魚梁。舜篙。伊尹作魚罩。屈鉛。

伏犧作獵。稍皇罕。軒轅作護戈陷穽。

神農始种五穀。軒轅始植桑麻蔬菓草木。漢張騫始移植大宛油麻、大蒜、大夏苑蒙、苜蓿、葡萄、安石榴、西羌胡桃於中國。唐太宗始移植古城早稻、康國金桃、波棱菜於中國。五代耶律始移植回鶻西瓜於中國。

神農始作鋤犂。舜始作耕。后稷作鏞。猎作山鋒。叔均作耨耙。

衣原第十一凡十一條

有巢始衣皮。軒轅妃嫘祖始育蠶繅麻以興機杼而成布帛。唐堯加以絺苧木綿草布毛織。虞舜加以錦繡。秦始皇作夾纈。

伏犧作裘。軒轅臣胡曹作衣。伯余爲裳。因染采以表貴賤。舜始制衮及黻深衣。禹作襌袴。伊尹作夾襖。傅說作袍。唐高祖作半臂。馬周作襯衫。宋太祖始製南蕃海青戴襠。

軒轅始定服色。凡人日所尚服色各依五運更之色。周公始制天子服。四時各以其色。隋文帝始制天子服。唐尚黃。唐章韶始禁大子用器皆以黃色。

伊尹始制婦人大袖。秦始皇制霞帔。二世作背子。隋煬帝作長袖。楊貴妃作抹胸。

燧人作繡。軒轅因作綿索。

燧人始以繡束髮爲髻。伏犧始作皮冠。軒轅加以冕旒充纊。堯加繡纓。周公作幅巾。漢昭公始以絹素爲弁。趙氏武靈王作貂蟬。秦孝公作武幘。漢高祖作竹皮冠。王莽制以巾。後漢始效北蕃制毘帽。周武帝作

幞頭。唐太宗作紗帽。其後始效南蕃制馬尾帽。

周公作纊。宋太祖易以稠巾。

漢母作特髻。漢呂后作婦冠。

女媧作笄。堯作鋼叉。舜作象牙笄、玳瑁釵。秦作金玉鈿。紂作翠鈿、金鈿、步搖、寶鈿、指環。呂后制五采通草花。晉宛槐始以絹爲花。

軒轅臣於則作履制襪。周公造履。趙武靈王始效北蕃造靴。
軒轅始作帶。顓頊制絛。堯爲玉琫。殷湯作笏及鞶。唐高祖始置金銀魚袋。張九齡作笏袋。

室原第十二凡四條

有巢始爲巢穴。燧人作臺。伏犧始制屋廬。神農加以戶庭堂倉廩庫窖。軒轅始備宮室樓榭闕門廊階墀之制。禹作橋。文王作浮橋。周公作邸館亭子及柱礎。魯般又飾門扇以鋪首。秦孝公作殿棟以鴟尾。宣帝始制齋軒。

神農作戶牖。軒轅作門窗。周公作幡門、戟門、旌門。
伏犧始以茨覆屋。禹作土塹石甃。桀臣昆吾作甎瓦。伏犧作籬。軒轅作棚。舜作牆。禹作柵。伊尹作槿。周公作壁。

地原第十三凡六條

伏犧臣粟陸始濬川。神農作井。軒轅始開山通道。置園囿池溝澮。蠡貽始爲堤。伯益作閘。
神農始證里數。軒轅始畫野分州。禹始爲封塍。周公設置郵。
神農始教民種田。軒轅始立步制畝。爲井田經界。禹立溝塗封植以行貢法。商湯行助法。周武王置籍田以親耕。周公制徹法。秦商鞅始廢井田、開阡陌、民田始得買賣、而行魯宣公稅畝法。唐楊炎始制兩稅。
周公始築洛陽城。商鞅始築咸陽城。伍員始築蘇州城。范蠡始築越州城。蕭何始築長安城。孫權始築建康城。王審知始築福州城。錢鏐始築杭州城。
吳夫差鑿邗溝。秦始皇始開秦淮。漢張渤始開廣德溪。馬臻始置鏡湖。晉孔愉始作紹興運河。宋陳承昭始浚汴梁金水五丈二河。郭原明始置湘湖堤。王逵始鑿王公池。
秦司馬錯始開巴蜀地。秦昭王始開義渠地。趙氏蠻王始開代樓煩地。燕惠王始開遼東地。秦始皇始開朔方地。漢彭吳始開穢貊地。唐蕭嵩始開卭僰、夜郎、牂牁、越巂地。嚴助始開東瓯兩越地。衛青始開陰山地。
趙破奴始開玉關地。元世祖始開雲南地。

兵原第十四凡六條

伏犧之臣共工。始爲步戰及水攻。神農因造干戈戟矛斧。蚩尤益以刀劍而用馬戰及火攻。軒轅始征四方。制八陣法、及京觀。又爲甲冑雲梯樓櫓黃鉞。中戰之具。鉦鐸鞞角之號。三苗始爲伏兵。禹制抹額、呂望始爲船戰。齊諸始造七首。秦武造鐵蒺藜。漢向奴作鵰箭。諸葛亮造竹槍。宋李定造神臂弓。章惇效洞蠻、制標牌。
軒轅始以兵師爲營衛、置虎賁。即今鎮殿將軍力士之屬也。商湯庚始設兵戍、立烽燧。秦始皇始制漕運。漢武帝始立屯田。唐張說始立長征軍。開濟始令軍丁僉補。
軒轅始制五色旗。畫以鷹隼。指顧向背。夏禹始建旗旌旂旐。以別尊卑等級。周公始備九旗。
軒轅作斛。趙武靈王作弓斗。

軒轅作砲。呂望作銃。魏馬鈞制爆杖。隋煬帝益以火藥雜戲。凡遼作砲石。
軒轅因造弓矢。爲的。舜造弓袋矢筒。殷臣薛侯制投壺。

技原第十五凡十二條

神農始究息脈。辨藥性。制針灸。作醫方。軒轅臣巫彭始制藥丸。伊尹創煎藥。秦和始爲醫書。
軒轅始爲導引。老聃始爲修煉。漢魏伯陽始爲丹經。軒轅臣隸首作九數算法。胤作五御。揮作六射。倕作規矩準繩。尺度、權衡、斗斛。
軒轅始醫獸。少昊始閹割六畜。后公豎父始接草木。晉王愷始接花卉。舜臣董父、始能馴龍。馴虎、馴獅、馴象。則本羌越技也。
禹始辨夷音。伯益始辨鳥獸語。
伯益始相獸。周史佚始相人。
軒轅始制紙幔法。漢武帝始用南越禁呪方。京房始制娶嫁撒帳。此厭禳法也。
周穆王始好西域語。諸幻術。謂如後世所有請雨、致雪、步虛、縮地、移沙、役鬼、入火、出神、隱身、蒙體、化身、燒丹、嗅柑、買瓜、插花、百物之法也。
漢武帝始效制西域胡人之戲。即今吞刀、噴火、種瓜、植樹、屠人、戮馬、之法。
唐虞時已有童謠。成周始有讖記。若定鼎卜世之說也。
周穆王初置道觀。漢張陵初造符籙。魏太武、始號寇謙之、爲天師。梁武帝始謚陶弘景爲貞白先生。隋文帝始置道官。
漢明帝初置僧寺。吳孫權始造佛塔。晉何充初置庵寺。
石勒始稱佛圖澄爲大和尚。劉裕始給僧牒。置戒壇。高洋始令僧衣褐。隋文帝始置僧官。唐玄宗始著僧冊。

葬原第十六凡四條

凡遽葬昇而風化。有巢始以菊桿掩之。燧人積薪以葬。軒轅始置棺。夏禹加上圍。成湯加木槨。周公制牆。
夏禹始制明器芻靈。商湯設含。成始造開路神。周武王置墓碑、隧道、偶機、衣襚。穆王加以殉室。秦武公始以人殉。唐王嶼始造紙錢。今之糧罌、含類也。明衣面帛、襚類也。
商湯始造明旌。伊尹始造墓宮。周公始爲葬表。周宣王始置石鼓、石人、猊虎、羊馬。秦始皇始作壙屋。晉武帝始設神道碑。
周公始合葬。挽歌起於周之中葉。

器原第十七凡二十九條

燧人作火。神農因制陶冶。軒轅作針灸。少昊制灰汁米糊。顓頊作衣桁。后稷制砧杵。后夔作衣架。紂作斝

斗。

燧人作火。神農作油。軒轅作燈。唐堯作燈檠。成湯作蠟燭。

燧人作樵。祝融作炭。唐堯作火爐。伊尹作踏腳。周公作火柵。史佚作火枚。秦始皇爲烘籠。晉羊琇作熨斗。

舜作香爐。漢丁緩爲香毬。

軒轅作膠。舜作漆。公輸作黃蠟。秦臣昆吾作石灰。紂作脂粉。周公作礪火。秦穆公作輕粉。劉安作焰焰白蠟。

顓頊始藏冰。舜始造扇。丁緩作夙輪。

燧人以匏濟水。伏犧始乘桴。軒轅作舟楫。顓頊作篙槳。帝□作柁楫。堯作維牽。夏禹作舵。加以蓬磕帆檣。

伍員作樓。

軒轅作梯。蜀五丁爲梯。秦樗里子作甬道。梁惠施作跳板。李斯作圖道。

伏犧始乘牛馬。而制羈縻鞭杖。軒轅作轅軛。少昊制牛車。奚仲制馬車。而造鞍的勒剔。黛六馬、建旂旌旂旐、以別尊卑等級。夏禹制輦。周公制進賢四望二專。秦始皇作轎。漢高祖作竹兒。漢武帝作羊車芝車。宋陶穀制大輦小輿。眞宗始置大安輦。

神農作杵臼。軒轅臣雍父作碓。后稷作水碓。魯般作鵰磨。隋子。晉杜預作連機碓、踏碓是也。

神農作斧。軒轅作鋸鑿。般作鉋鑽鑽括。

神農作牀。唐虞蓆。枕被。少昊作簀。堯作毯。伊尹制承塵。周公作簟。

軒轅作帷幔。禹作屏。伊尹作壺隔。周公作簾。

伏犧作木梳。神農作笓篦。軒轅作鏡鑑。剃刀。少康作掠子。伊作油刷。呂望作梳匣。秦始皇作鏡臺。

軒轅作帨巾。帝嚳作布袱。湯作手巾脚巾。祖甲作帶。周公作紗罩。軒轅作几。夏禹作案。周公制筵坊。呂望作榻。召公作椅。漢武帝始效北蕃作交椅。曹操作懶架。

軒轅作箱篋。后稷作囊。少康作籮。少康作籮筐。周公作笥。

神農作枷。杆作籠箕。少康作箕帚。周公作笤。

伏犧作庖。神農作廚。軒轅作竈。

神農作熟鐵。軒轅作釜、鼎、甑、盤盂、椀碟、匙筯。祝融作鐺鐵。舜作俎豆、敦勺。禹作籩豆。湯作盉。周公作

罍盞。田俊作唾壺。秦始皇制湯碗。唐李絳制汪子。仇士良造偏提。崔寧女造椀托。

爲敖作酒笮。舜聘作酒籌。

軒轅始以律管候氣。顓頊始以土炭候氣。

軒轅始造記里鼓、指南車。周公作欹器。諸葛亮作木牛流馬。晉石虎始置木鳳嘴敕。

軒轅始造刻漏。周公始分更點。

軒轅始作浴盆。溺器。高辛氏造爲偏廁。

柱作錢笠。禹始爲盃。魏神武帝始爲車。字文涉歸作氈衫雨袍。公劉作泥爾。尹伊始作桔槔。史佚始

作轆轤。馬鈞始造籌桶。

軒轅臣伯陵始造錢刀。夏禹始用龜貝銀玉之貨。

軒轅臣伯陵始以布帛爲楮幣。漢□帝改制皮幣。唐憲宗始置關子、時呼爲飛錢。宋孝宗改制會子。元世

祖始造交鈔。

軒轅造錢而無文。周景公改鑄大錢始爲有文。公孫述始鑄鐵錢。魏孝武始以年號鑄錢。

秦始皇始禁私錢。漢武帝始拘銅于官。而禁私采珠玉金銀銅鉛錫。商武乙作木偶。周偃而作桃梗土偶。

趙勾踐始作金人。唐憲皇始作嘉陵石佛。

事原第十八 凡六條

神農始別五木以改火。軒轅始書寫物。成湯始作土龍。堯成始制驅雛。周公始制立春上牛七日流鶯。齊

景公始爲登高及嬉遊。

秦始皇始上墳。漢武帝始張上巳燈。越巫始制端午粽符、健線、艾人。唐太宗始著端午賦。王昌遇始制

重陽藥市。

立春青旛月令載青旛遺制也。歲旦桃符。周公招梗遺制也。臘日貢神。禮記八蜡遺制也。元日拜年。冬至

賀冬。古人班朔遺制也。清明禁烟。神農改火遺制也。除夕爆竹。周人庭燎遺也。

夏桀始設侏儒倡戲。周厲王始造傀儡。宣王始養鬬雞。楚熊渠造弄丸。勾踐始爲弄潮。無終嘉父作千秋

毬蹴。秦武王作角觝。始皇作曼延魚龍水戲。漢武帝益以幻眼、走索、尋橦、舞輪、弄椀、影戲。唐玄宗制舞馬

舞象之戲。梁臣烏曹作蹹鞠棋。季成造胡面子。韓信作紙鳶。漢武帝作猜拳、鬬草。劉向作彈棋。周武帝

作象棋。唐明崇儼作賢鬼。宋江作差牌。還無作謎語。盧放作市語。晉梵僧了義作飜語。

周公始立稗官。戰國時始有小說書。趙宋時始有傳奇曲本及遞相小唱。

哲匠金桴

楊慎撰

哲匠金桴，抉豔詞林，搜奇筆海，上遡邱索緯書，旁及釋老小說，凡可入韻語者，靡不羅括殆盡，在先生著述中，雖沙界之一漚，實泛詩濤者之仙槎也。向有焦竑刊本，原序謂得自先生手錄，復加釐正，最稱善本，惜傳布不廣，學者恨之，予從周書倉太史齋頭獲見焦本，因亟借刊之，以廣其傳，童山李調元序

哲匠金桴卷一

上平

一東

微雲淡河漢，疎雨滴梧桐。孟浩然

江花折藹苔，岸影泊梧桐。東野

鴈沼澄瀾碧，猿嶺落照紅。明皇辛寺

寧知寸心異，含紫復含紅。吳均詠新荷

酒吸荷筒綠，茶烹松火紅。劉公

寒山千里翠，霜木萬家紅。張茂中

遠林橫返照，高樓亞春風。元稹之

鴈天涯脚，雨漁夜岸條風。嘯堯

南浦花臨水，東樓月伴風。白敏中

夜色臨城月，春聲渡水風。峻然

成都楊慎撰

綿州李調元校定

萬鼓雷殷地千旗火生風。高適
離華先委露別葉早辭風。鮑昭
高枕隨流水輕帆任遠風。韓平君
金茶來白露玉宇起涼風。趙休
皎潔青苔露蕭條黃葉風。張曲江
樹隱臨城日窗含渡水風。庾肩吾
日轉前茅影春生細柳風。孟匡朔
遠聲魚呷浪層氣蜃迎風。張籍海陵
積翠含微月遙泉韻細風。靈一
蠶曲呈皓齒舞羅不堪風。章
素蠶明寒雪清香任曉風。李少雲詠梅
照枕殘釋月吹燈落葉風。陶弼
蓮房墜粉鶯蕊雨荷芰交香翡翠風。白
北地閒巴狄南山見禎鴻。唐彥謙
廻頸迷遠樹沒背見飛鴻。梅宛陵
巢幕無留燕澄渚有來鴻。謝朓
別路憐芳草歸心伴塞鴻。章
停燈佇涼月滅燭聽歸鴻。小謝
登臺章簡殺紅蒲直發弋高鴻。張平子
樓高驚南鵲木落見城空。李洞
江清風偃木霜落鷹橫空。后山
鳥歸雲壑靜僧語石樓空。靈一
寒月夜無緣寥寥天宇空。章
窗虛嚮瀟澗臺迴煙伊蓋。康節
山曉重嵐外林春苦霧中。包何
新霽清暘升天光入隙中。內典
遠山芳草外流水落花中。皇甫冉
先生隱梧下戰國漁父在蘆中。越絕
雪花翻海鶴波影釣江楓。包何
秦鴈歸侵月湘猿戲裏楓。靈一

定沼寒光素疊枝暝色慈。武三思
天門開奕奕佳氣鬱葱葱。楊炯
雲障天涯盡川途海縣窮。孫翅
日輪駐霜戈月魄懸琱弓。高適
善御不忘馬善射不忘弓。韓詩外傳
高深入井又出井而直上弓還下弓。文興可及泉臨遠
池臺吟鶺鴒山海望熊熊。
輕霞冠秋日迅商薄清穹。謝朓
繁林收陽彩密苑解華叢。上
驚禽翻暗葉流水注幽叢。章
佳詠邀清月幽賞滯芳叢。上
甲乙科攀桂閩浩閣蹤。武元衡
側逕既窈窕環洲亦玲瓏。章
清暉動藻井流香入綺櫳。盧暉
香爐初上日瀑布噴成虹。潛餘
雲峰吐日月石壁濺烟虹。張說
處士待徐庶仙人期葛洪。顧況
珠網防栖鶴紗燈護夕蟲。賀朝清
別林遺宿鳥浮水載鳴蟲。僧無鄰詠落葉
鈎陳千騎轉閶闔九門通。庾肩吾
清宵有佳興皓月直南宮。章
獵桂來荊嶺獵椒度漢宮。王珪詠秋風
廣陵燕支北秦城太白東。高適
錦窩杯裏影繡段隙前烘。海棠

二冬

蜀煙飛重錦峽雨濺輕蓬。李賀○搭襪蓬蟲
琤琤木響谷瑟瑟風鳴松。張曙
初秋臨水月半夜隔山鐘。皇甫冉
野渡波搖月荒城雨聽鐘。方干
水聲維浮磬山鳴于闐鐘。靈一

夜靜沙堤月，天寒水寺鐘。唐求

芳草漁家路，斜陽水寺鐘。李咸用

夜入霜林火，寒生水寺鐘。張祜

斜分紫陌樹，遠隔翠微鐘。朱慶餘

墨研清露月，茶吸白雲鐘。李洞

外戶濕雲掩，中廚課水春。費冠卿

暮春多淑氣，斜景落高春。梁元帝

滌場見秋穫，殷床聞夜春。坡

下榮廻三象，題碑駐六龍。王昌齡

快馬高鞦鬣，遙知身是龍。樂府

青編書白雀，黃紙降蒼龍。令狐楚

發鯨魚、鏗華鍾，登玉輅，乘時龍。班固

夜泊防虎豹，朝行逼魚龍。一道鳴迅湍，兩邊走連峰。猿岸花落，鳥啣岩樹重。李婁○發鍵爲至沉溪

湖平南北岸，雲抱兩三峰。顧況

柱殿江島對，雕扉海燕重。無名氏

驚濤濟梵徹，盤閣化城重。楊巨源送僧

爾去掇仙草，舊蒲花紫茸。李太白

初篁苞綠籜，新蒲含紫茸。謝靈運

晨登日觀峰，海水黃金鎔。梅

三江

軒帆邊遙路，薄送歐遲江。謝惠連

蒼平連郭柳，霜繞抱城江。韋應物

書鼎沉九江，右軍亦杜預之意。

金斗慰秋江。唐

海潮與春夢，朝夕廣陵江。高齊融

潘侯擅詩筆，五色神授江。世家有大勛，佐舜全龍降。最幽牛鼎，吾徒愧槩缸。梅宛陵

照鑑釘湖缸。韓文公

赤壁風月笛，玉堂雲霧窗。山谷

山色不違人，猿藏千家窗。見无苦○王眞華詩帝遣名山藏此邦千家窗窓猿四面

負弩啼寒犹，鳴桴驚夜艤。遙聞都山好，謝守但臨窗。柳

讚詠答蘇唱，玉鈴鐺寶幢。尋言不悞言，自笑趁塊猊。終知將門豪，射雕恒貫雙。梅

在家持魔幢，出家持佛幢。頭陀云，在家苦難恨，出家苦寂恨，佛答之云云。

非君亮誰雙。韓文公

兩勝不可同，兩貴不可雙。說苑

流螢不計雙。孔武仲

鴛鴦七十二，騏驥千萬雙。元微之

佳人鬬草百種子，擊毬雙高俏等食

四支

焉得凌霄翼，飄飄登雲溜。阮籍○雲溜河也。

霜節明秋景，輕冰結水溜。

落日催金奏，飛霞送玉巵。韓仲宣

青女三秋節，黃姑七日期。七夕

芳年有華月，佳人無還期。劉休元

鮮景染水顏，妙氣翼冥期。庾闡

帝之季女，名曰瑤姬，精魂化草，實爲靈芝，編而服之，則與夢期。古博異

懸岩溜石髓，芳谷挺丹芝。庾闡

金鑾滇八桂，玉兔戲三芝。

背長林，翳華芝，臨清流，賦新詩。嵇康琴賦○陶淵明臨清流而賦詩

欲作高張引，翻成下調悲。馬圖素

弓鳴蒼隼集，劍動白猿悲。庾信

山晴紅蕊亞，洲曉綠苗絺。尹鑫

宛宛凌江羽，來栖榆林枝。柳

鯨吞海水盡，露出珊瑚枝。鮑令暉

橘柚分寶葉，朱火燎金枝。張率

崔嵬扶桑日，照曜珊瑚枝。杜

石蔺生懸葉，江槎流臥枝。簡文

胡馬依北風，越鳥巢南枝。古詩○韓詩外傳代馬依北風，飛鳥翔故巢，吳越春秋，代馬因風而嘶，越燕向日而鳴

雘雘流雲春窈窕，去水暮遙遙。秦地多芳草，江潭有桂枝。崔湜

上馬不捉鞭。反拗楊柳枝。踏序吹長笛。愁殺行客兒。樂府〇陳後山王密席

紫絲牽風子。結縷坐花兒。沈約詠領

綠潭倒雲氣。青山銜月規。簡文

暗雛啼柳且。涼葉墜相思。白樂天

秋千節後初相見。彼岸人歸有所思。白玉樓〇燕子

屢呼金鑿落。閑品玉參差。唐彥謙

胡笳折楊柳。漢使採燕支。盧照之

異日相對舉。當如合分支。韓〇分支如今合同

遊人惜將晚。公子愛忘疲。唐

芳樹迎羌管。幽蘭入楚辭。庾信

絕交無惡聲。去臣無怨辭。三國志

春秋無義戰。定哀多微辭。康節

霧色滑珍宇。年芳入錦陂。蘇味道

岩花飄暗蕊。峰葉落春旗。李義府

塞迴三通角。山寒一點旗。唐

亂港交穿市。高橋通得梶。顏魯公

長河落鴈苑。明月下鯨池。昌安秋夕

衣被皆重池。左思〇被心曰池

綵虹纓高雲。文虬鳴陰池。張協

雲峰入夏池。庾信

綺觀連雞岫。朱樓落鴈池。元宗

日中有蓋淵。月中有邊池。眞誥

清風道遙。芳越景移。上灼朝日。下映蘭池。朱公叔鑒

膠漆至堅。浸之則離。皎潔素絲。隨染色移。君不我染。讒人所離。

駸駸步驟。婉婉翥長離。傅毅之

澹豔烟雨姿。劉庭芝

就中山堂雪。更奇青松怪。石亂瑲絲。東坡

奩鏡迷朝色。縫釘脆故絲。梁簡文

振蹈開交縷。停梭續斷絲。劉邈〇詠繭

繭巡少行迹。玉臺生網絲。江淹

彈冠恨不早。掛冠常苦遲。東坡

塞藻舞淪漪。柳子厚

岸巘供清溜。亭臺繞翠漪。貫可

孤舟無岸泊。萬里有星隨。張說

玉杯留醉處。銀燭送歸時。韓君平

細謳芳草踏。青後欲打梨花寒食時。梅〇春雨

長鬟出翠眉。梁簡文

風來秋扇屏。月出夜燈吹。吳均

白虎題書觀。元熊帖射皮。庾

掃石月盈帶。濺泉花滿簪。李洞

顧我感窮景。抱華不能捲。韓

致致守蔷案。譬彼鳥黏翼。翼所以粘鳥〇上

歡華不滿眼。管責來兩鐵。上

子欲居九夷。從鳳嬉。論語〇韓〇余謫潮陽同年提學孫耀芳。命知州

朝吳忠貞。無忌逐之。魏女色豔。鄭袖鼻之。論衡

棗下何纂纂。榮華各有時。棗初欲赤時。人從四面來。棗適今日翳。誰當仰視之。曹植歌

橘木不生危。松柏不處卑。國語

窈窕瀟湘空。翠潤瀟無盜。江淹

冷冷雲珠落。灌灌石蜜滋。庾闡

良將如收電。可見不可追。抱朴子

陰庭覆素芷。南階蔓綠蘿。沈約詠時

鑑浮水豹。席擾雲螭。謝朓三月三日

清風起南飈。陶

士風從楚別。山水人湘奇。曲江

德邁姬臺迴。仁齊似幄披。武后廟樂歌

黃鳥呼季玉。易林。有鳥黃足。歸呼季玉〇季女有德如王。綱左傳云。季歸也。白龜導冰夷。太白詩

疾炮夥。清酤發。皇恩溥。洪德施。張衡

單于陪武帳。日逐擢文櫂。唐太宗〇文櫂見王褒甘泉宮。鏤瑁之文櫂楫。屋梠也。今之鴛枋

黃河如衣帶。垂嶺若鹽甄。音丹垂

五徵

池鏡分天色雲峰減日陣任昉古
鼓聲嚴朔氣原野翻朝暉虞世基
甲乙羅帳異辛壬房戶暉梁簡文
前壑已重霧遠峰猶暮暉文興可
寸晷閱清暉張曲江
萬木迎秋序千峰駐晚暉李嶠祐
昏旦變氣候山水含清暉謝靈運
浦樹懸秋影江雲燒暮暉張說
秋天無留景萬物藏光輝章
猿臂銷弓力虬須長劍威蕭子顯
銀鞍俠客至柳彈婉童歸顧野王
商館寫初起玉箱燕未歸姜燮
水逐桃花去春隨楊柳歸費彝
石鯨吹浪隱玉女步塵歸崔顥見明池○即杜詩織女石鯨之句
虹隨殘雨散鴉帶夕陽歸錢嗣宗

梵音獅子吼妙相鵠王歸王禹玉
但聞蟬已蛻不見鶴來歸弔道士
花禽驚曙月鱗女上鳴機錢仲文
歲儲無別墅寒服羨隣機李又
西候逢孫楚南津別陸機尹式
澗榜紫芝爆巖上白雲霏洪偃○爆霏二字妙
蟬鳴早秋至蕙草無芳菲蕭子雲
雨嚴天作帶雲壑樹披衣宋之問
風帆倚翠蓋暮把東皇衣杜
月生初學扇雲細不成衣上
荷香隨去棹梅雨濕征衣韓翃
溫席開華扇梁門換製衣張說賀新婚
人家在仙掌雲氣欲生衣王右丞
山路元無雨空翠濕人衣上
月白秋千地風吹蹴蝶衣梨花

江令歌瓊樹甄妃夢玉衣文興可梨花
槐庭垂綠穗蓮浦落紅衣庾
井梧生未合宮槐卷復稀上
白帝望青衣路長音信稀劉靈寄貴衣時人陳輝
浴鳧銜藻戲鸞鶴魚飛洪偃
交河梁已怨燕山旆欲飛國世基
關水秋先凍關雲寒不飛王貞白
舟鷁排風影杜檣烏終歲飛杜○集句
不見紅毬上那論綵索飛韓
田鶴遠相叫沙鷁忽爭飛謝朓
棹鷁元無蔕杜檣烏疑似飛杜○集句
亭畢木葉下隴首秋雲飛韓偓
迅鮑翼華蓋飄飄若鴻飛石崇
塔疑從地湧棟擬入雲飛王禹玉
殘陽破翠微蘇起
江空潭鶴微沈雲卿
遠江飄素沫高山鬱翠微何仲言
舊國應無業他鄉到是歸楚山明月滿淮甸夜鐘微章
春潮平島嶼殘雨隔虹霓江為
高秋收盡扇久客掩柴扉杜
芰荷迭映蔚蒲稗相因依謝靈運○阮籍詩翔翔風吹四壁寒鳥相因依
○謝朓詩江皋稍靡靡江皋復依

隅飛傷楚戰鷄鳴悲漢圍庾信
夫宇開金地香龕鑿鐵圍宋璧
嘯旅乘明發奔橈驚斷磯陳子昂
吳門冒海霧峽路凌運礙章
心同合浦葉命寄首陽微阜南冉

六魚

政煩方改篆愚俗乃焚書唐中宗章始皇陵
跳跌被商鳥重澤吟詩書論衡

菊花宜泛酒，蒲葉好裁書。楊炯

篋留馬卿賦，袖有劉宏書。劉禹錫

花露生瓶水，松風落架書。陶弼

籬外垂青豆，莖中發白蘆。段成式

六月蟬鳴稻，千金龍骨渠。庾

白馬號龍駒，彫鞍名鏤渠。徐陵

誓師張虎落，還士振犀渠。鮑溶

熊兒幸無恙，驅子最憐渠。杜○宗文，宗武，小名。

杜陵斜晚照，滿水帶寒淤。杜

沐蘭朝太一，種竹詠華胥。鄭絪

秋風吹海水，寒霜依玉除。梁元帝

雲旗翳紫虛。傅元

雲罕明丹壑，羽旆徹紫虛。蘇許公

秋野日荒蕪，寒江動碧虛。杜

講學惰田塢，談經旗筍虛。楊大年

涼風新過鴈，秋雨欲生魚。杜

墨潤冰文繭，香消蠹字魚。常衮

海邊曾狎鳥，淥上正觀魚。陳子昂

沃野收紅稻，長江釣白魚。韋○這人當觀

草堂荒產蛤，茶井冷生魚。裴迪，陸羽泉

秋蟲聲不去，暮雀意何如。杜

遠水浮仙掉，寒星伴使車。李學士

映水見山火，鳴榔聞夜漁。閻防

款言忘景夕，清興屬涼初。浩然

泓泓野泉潔，熠熠林光初。韋

綴簷金翡翠，賜硯玉蟾蜍。常衮

侍臣雙來玉，戰策兩穆苴。杜

遠望若亭亭，巍若仙居。水經

公與守相忽蚤魚，往來倏忽遠蒸漁。所此屯民事，厥居。業陽張公

竭來歸耕永自疎。劉向

江清心可鑒，竹冷髮堪梳。杜

晨趨忘勞止，夕惕念歸歟。楊大年

編年終顯德，歷帝自凡遙。劉筠○凡遙，古帝號，今作凡遙，非。

望岩悲比翼，窺沼泣王餘。薛文

適情不求餘。淮南

含風搖古度，木名，防露動林於。竹○庾名，

孟春冰泮，百草權輿。歷書引虞史伯夷言

無暇然宮燭，舟中有望舒。閻防

飛榮似鳥舒。呂覽○榮，屈翼也。

七虞

飛甍雕翡翠，繡桷畫屠蘇。于鵠

爲煩金騕褭，走致錦屠蘇。杜

鵾鵬縈海若，霹靂耿天吳。沈雲卿○鵾鵬，鵾風也。

老樹多封楚，輕烟暗染吳。蘇周

直城如斗柄，宮樹似星檐。劉憲

車移行漏鼓，笋轉相風烏。庾

脫衫瀚錦浪，河扇避陽烏。簡文

鷹兒爭水馬，燕子逐檣烏。杜

返旆收龍虎，空營集烏烏。崔融

近發連雙兎，高騰落九烏。劉孝標

月暈蘆灰缺，秋還縣炭枯。梁元帝

人皆集于菟，已猶集于枯。闕語

鏡縣四龍網，枕蓋七星圖。簡文

置鳴泉窟室，縈結氣浮圖。白樂天

赴洞穴，探封狐，陵重巘，獵昆鯀，杪木末，攙蘇湖，超殊榛，擩飛鶻。張平子

○擩音逸，○句法與蘇國招白鶴，

下雙轉，論文等，與比自同，

張組帷構流蘇，開軒覩鏡水區。左思

盈盈荷上露，灼灼如明珠。陸雲

金鹽重素璧，玉敏貴明珠。劉孝標

荊山不貴玉，鮫人不貴珠。韓詩外傳

翠牙穿蔣葉碧節吐蒹蒲杜
金蛾飄素足玉女晚清壺顧野王
漸深由片片取重本銖銖梅○詠雪
魚小猶論尺鵝輕欲問銖文典可
落霞沉綠綺殘月墜金樞杜
思元狗道樞虞歌
拜井開疎勒鳴桴動密須駱
泉流信清泌原野實甘茶鮑明遠
風高暗綠渦殘柳雨峽殘紅濕晚芙江總
嵐微雲成棧江郊水當鄂白樂天
春色靜門柳秋聲到井梧
佳氣浮仙掌薰風繞帝梧李文本
波紅日斜沒沙白月平鋪白樂天
江城竹使待山路橘官扶章
時雍表昌運日正叶靈符李文本

十芒生樂筍七鱗發丹鑪虞砂
宮槐上綠穗日榷落青附上
鑄翰雷門鶴飛來葉縣鳧上
冰盤薦文鮪玉釁傾浮蛆坡
南山秋色動誰佩紫微壺上○杜牧詩蓋黑一壺遊
水蟲行插岸林鳥曬提壺文典可○猶岸鳥名
金玉裁王度光華奉帝俞武元衡
江長梅笛怨天遠桂輪孤上
濁醪非鶴髓蘭肴異鮑蝦庾
鷗鳥牽絲纜鵝龍濯錦紆杜
豐屋知名家喬木知舊都呂覽
日南有野女舉行不見夫其狀晶且白裸袒無衣裙唐裴博物記

鹵中千里近簽下四山低齊己
落星侵晚沒殘月半山低王貴
晚楚山雲淡春吳水樹低齊己
風豐鵬岱風雲華芳樹低謝元暉
芳蹤暮欲發鹽粉輕雲低戎昱
道路依憑馬朝昏仗托蓑曾可止○詠雪
魂交仙室蝶曙越羽人雞秦母三
梁鹿集丹崎微風揚羅桂何承天
風前噴黃角雲上舞飛楊張正見
練練峰上雪顯顯雲裏霓杜
碧澗漱白石翠烟含青霓孟東野
樂處將鷗狎談端用馬齊張曲江
漠漠村烟起蒙蒙遠樹齊王維
馬頭撥岸斗燕尾泊船齊樓
虎革先蒙馬魚腸且斷犀李長吉
過秦看素涇還蜀度青泥樓宛陵
冪歷置飼靈差池燕吐泥吳均
舉點三千界丹飛六一泥王右丞
結髮逐鳴鼙連兵追谷蠡平戎三尺劍封塞一丸泥李益○谷蠡音鹿蠡
單于陪武帳月逐鑾文櫬唐太宗
顯兔睇窗瞰昏鴉卜樹栖唐
鵬必匹飛鵾必單栖馬遜計驗
錦谷嵐烟裏刀州曉照西齊己
池色淨天碧水涼雨凄凄央鳳從東來荷葉翻向西李嶠
寒原正蕪沒夕鳥自東西章
籠案凌鸚鵡詞鋒瑩鷺鷥杜
截酒取蒲類爬泉飲鷺鷥李益
君子枉青眄不知東走迷離家未幾月終絆鳴中閨李太白
嗟我久閒筆不寫紙尾驚上石軍帖最後次書一驚字此帖之珍價至五十萬錢
徑蟠趨後崦水會赴前溪東坡

八齊

更待風景好。與君精妻妻。王右丞
夜零白露。林莽聲凄。李開
芬馥歇蘭若。清越奪琳珪。顏延年
弔屈江洲浦。隔帝蒼山蹊。上
繞陳石狐跡。依山見馬蹄。江總西曲
長空淨雲雨。斜日半虹霓。張謂

九佳

豈怨佳時暮。徒惜良願乖。何承天
學如元凱方成癖。文似相如却類俳。呂居仁
良辰入奇懷。何承天
浮沉各異勢。會合何時諧。願爲西南風。長逝入君懷。曹子建
桂水日千里。因之平生懷。江淹
籌筵隨宦放。投盤止罰唯。紅娘留醉打。能使及元稹○又嘲李今日顛狂酌舞引新嬌鬼打人。
風定落松鈒。
但能傾玉醑。不假列金釵。梅
往春翔北上。今冬客南淮。潘德輿○謝雅運詩嗷嗷雪中鴈。舉翮白蘋洲。求涼弱水湄。遊寒長沙堵。
蹙渠通鄭國。穿渭引商顏。音岸。八水連鴻隙。三洲隔蟻淮。宋景文公送人會漕詩○史記引洛水至商顏下。服虔曰顏音岸山名。
寂寥尋靜室。蒙羃就山齋。庾子山
衡門唯尾通。廬室得心齋。黃貴江
朔吹漂蓬堠。江雲落豆稭。鄭文原雪
聊雲滿於殿。朱草發於階。拾遺記
心將趨紫府。肩欲拍洪厓。梅
鴻飛通紫氣。爲跕極朱崖。
蛟冰封古樹。鯖雪孕靈芝。劉孟○梅

十灰

白日地中出。黃河天外來。張煥
山色侵天去。江聲滾地來。劉叉
但見瀑布落。如漂雲漢來。太白
白雲蒼梧上。丹霞成陽來。簡文

督郵捕蝗去。亭長說烏來。唐周香
葉令雙鳧至。梁王駟馬來。李元操
穴疑丹鳳起。塹似白駒來。
江月夜搖金篆冷。天風時送寶花來。錢函
江月不隨流水去。天風常送海濤來。趙汝鼎○朱子曾天風海濤字。道蓋紹公之節也世多不知之。
正當河左个。不待雨東來。錢思公
山中十日雨。雨晴門始開。坐看蒼苔文。欲上人衣來。李白
蓋門無再入。衰房莫苦開。
井逢當夏出。肉杵逐秋開。王敏臨鳥蓋
水心龍劍動。地脚鴈山開。岑參
雲逐魚鱗起。巢隨龍骨開。映信雨詩
綠房千子熟。紫穗百花開。上○橫塘
地幽蠶室閉。門靜雀羅開。
夏葉依窗落。秋花當戶開。
巴覺雲翹動。還驚月幌開。錢思公
瀟龍望如霧。河橋轉若雷。徐陵
浮雲翻似蓋。流水引成雷。王褒
漢時光如月。秦祠聽若雷。
水深斷山口。吼沫相喧豗。噴壁四時雨。榜村終日雷。李益
飛煙漂山。聚蚊成雷。朋黨執虎。十夫柔椎。中山靖王
庭花採蕊。蕊岩石步苺苔。鄭愔
虛幌風吹葉。閑階露染苔。上
柳暗清波漲。衝萍復撇苔。唐僧無可
窮巷隱東郭。高堂詠南陔。爾根長花草。井口生苺苔。玉齒呈纖瓠。珠喉怨落梅。高適
插萸登鷲嶺。把菊坐蜂臺。樊忱
鑪烟入斗帳。屏風隱鏡臺。簡紀
元覽臨日谷。封蟻對雲臺。陳信○雨詩
聽鳥聞歸鴈。看花識早梅。橘簡
水影搖叢竹。林香動落梅。陳司馬才仲
冰城朝浴鐵。地道夜銜枚。環簡文

析冰開荔色，除雪出蘭栽。蕭綜○冬蘭

明月照積雪，朔風勁且哀。謝靈運

巾角彈基勝，琴心促軫哀。司馬才仲

情寄南雲返，思逐北風迴。沈氏歸蘭

薄雲齊髻膩，流雪楚腰迴。司馬才仲

圖防分舍合，麥壠望莊荷。楊

藕絲牽作縷，蓮葉捧成杯。殷英童

海上流霞酌，淮南承月杯。吳均

起蘋初漸瀝，鑑桂更徘徊。謝惠公詠風

白露滋園菊，秋風落庭槐。謝惠連

微霜拂宮桂，淒吹掃庭槐。張說

長安大街，兩邊種槐，苻堅時童謠。

十一眞

圖較佳水伯，照鑑疎江神。蕭子顯

脩標多巧樓，丸劍亦入神。傅元○脩標，今之高竿。

鳴雀三農稔，勾龍百代神。盛開○歌社日○上句，事見三輔黃圖。

金輝起搖步，紅彩發吹輪。費昶

烟雲開五色，日月竦重輪。苻載

秦雲猶變色，魯日尚迴輪。劉孝威

女愛不斂席，男歡不盡輪。鬼谷

時嚶起稚葉，蹙氣動初蘋。沈約

蟄屈待龍申，□晉

登年慶柄鼎，稔歲賀益囷。農祥歌

邊草不知春，劍花增凜塵。厲元

照氣成虹霓，揮袖起風塵。劉勰

機杼齊飄瓦，嫌猜比拾塵。柳

沉犀對江浦，聞鵲入城闉。蕭綜

連鑣出巷口，駢轂下淫淫。高球

凱樂聞朱鳥，鈴歌見白麟。苻堅

洞庭摘朱實，松江獻白鱗。章○近劉野事

鄭亭喪烏鳥，候館同魚鱗。上句漢明帝事，下聯謝時

林芳開兔目，原色動龍鱗。宋子良

薄霧銷輕皺，鮮雲捲夕鱗。虞世南

誰言形影親，滑滅影去身。誰言魚水歡，池竭魚枯鱗。東野

奮以肥自燒，翠以羽殃身。蘇軾

探懷授所歡，顧醉不顧身。王仲宣

浪遊輕費日，醉舞詎傷春。柳

珠幡映白日，鏡殿寫青春。劉邃

竹館烟催暝，梅園雪誤春。謝起

嶺分中夜月，江隔兩鄉春。張說

洞水流花早，臺天閉雪春。上

虹分陽羨雨，浪隔廣陵春。方干

霜空澄曉氣，霞景瑩芳春。許景先

野曠天低樹，江清月近人。孟浩然

雲疑作賦客，月似聽琴人。楊炯○琴臺

陰天開斷雁，夜浦送歸人。第五倫○燭臺及燭之日，燭臺閑遠之外，文句明霧懷測，

秋塘惟落葉，野寺不逢人。東

冰縫疑探水，雲根斧斲新。盧一

得一流元澤，通三御紫宸。唐武后○樂歌

妙舞翹華足，清謳發絳唇。梁簡文

空持渝皓齒，非但汚朱唇。劉孝綽○頌體

香塔魚山下，禪堂鷹水濱。駱賓王

機歌喧鑾蹕，漁櫂亂江晨。虞羲

獨淚起殘夜，孤吟望初晨。東野

春別亦蕭索，況當冰霜晨。上

不實思尺玉，而愛寸陰旬。淮南

實惡調中婦，金鑾引上賓。楊炯

揶揄慙路鬼，憔悴切波臣。盧

敬恭遵郡守，幾簡其州民。東

證楊宿清夜，加蓮醽良辰。上

野曠歸雲盡天晴暮靄收上官昭容

十一文

石出裝青色風樓織水紋上官昭容

江樓明返照雪嶺亂孤雲李郢

漢轉秋聲地荒火碧燒雲皎然

三危上巖日九折沓連雲鄭孝胥

滑背半床月深暗數峰雲范文正

一夜風彭浪中宵月脫雲后山

澗花然暮雨潭樹曖春雲李益

流星遶疎木走月連行雲賈島

水煙晴吐月山火夜燒雲李益

塔影掛清漢鐘聲和白雲姜夔

山中自有宅桂樹能青雲吳均

晴曛螢入簾離離鳥出雲沈約

紅照連猗水電出峽雲崖鑿〇雨詩

氣亦海生日光清湖起雲沈雲卿

浮蓋如輕雨長河似白雲蕭子暉

五峰高閣日九轉翠連雲十眞白

笛吟中孤樹仗人半峰雲崔魯

玉盤飛夜電金磬入秋雲張祜〇題

帆影入湘雲齊一

白水浮香墨清池滿夏雲章〇詠硯

澤國福塞楓年酒江上風急鴈書雲陳可

老鶴熙春蓋營仲悲秋雲章子秋雲之遠動人心之悲

雲片似摺月鏡徑若掖雲湯漫石溜碧絲蠻山雨閒江鷗

夜蟬當夏急陰蟲先秋聞顏延年

苦甃桐年落山園村樹蕪懷古

澗水空山道柴門老樹村杜

羅衣曉長堤翠被夜仙薰冬沒銀床井誰縫金縷裙吳均

風捲葡萄帶日照石榴裙

曉光天際未全分小玉頻狂扯破裙手把不封書一紙報言榜上有郎君杜荀鶴

茅亭宿花影藥院靜昔文章

茅山如巳字蜀水類巴文仙志

廻沙擁鎗文王勃

落暉散長起細雨織斜文陳邊

以管窺天以隙視文韓愈

古壁丹青色新花錦繡文李嶠

楊柳成歌曲蒲桃學繡文庾信

星火遠相亂江山氣不分后山

媚臉隨春合丹脣逐笑分何遜

霧能江天分謝莊

東顧三洲隔西眺九派分鮑

樹隨山崦合泉到石稜分許渾

龍從雨來留客住鹿銜花至與僧分吳士一

飛蓋明丹渥旋流寫綠蒲近淪水旋流鏡〇宋明

堂上不糞除郊草不瞻芸荀子

樓臺對蘭薰衣香遍出塵簡文

括揚鳴夕暮燈耀流涼氣沈約

日月中人照興芬晃光昔〇登眞隱訣云日中青童日照雲轎月中大人曰芬靈變

十三元

屯烟擾風穴積水漏雲根宋孝武帝

天機淺嗜欲宴安銷雲根

新黃含遠林微綠生陳根章

過橋分野色移石動雲根賈島

草生垂井口花落擁籬根楊發

醴泉有故源嘉禾有舊根論衡

漸寒沙上路欲暝水邊村唐球

澗水空山道柴門老樹村杜

放馬荒田草石碑山寺門唐球

迎新千里遠送舊不出門庾觀復

日字光芒動金駒氣象溫御書

殘燭將銷蟾離弦欲墜鳥驚賓王

顏氏希有於閑子蓋黃軒稽康

滄溟寫遲日空曲歌明月高唐

塞山寒雲靜野日燒中昏陰鏗

樓角凌風迥城陰帶水昏杜

仲秋邊風起黃沙千里昏下第逢

孟冬塞風起東轉正中昏下第

建始移交漢徵音和合昏庾信

詞華傾後輩風鶚薦孤鶩杜

服之不益句整麟哲膳爲神哉輔吾足幸及兄女奔柳子厚

漂蕩雲天闊沉埋日月奔杜

夜闌接軟語落月如金盆上

河岳出雲雨士主酌乾坤章

爽氣金天豁清談玉露繁杜

饑狼守庖廚饑虎牧牢豚仲長統昌言

乘月聽哀狖泛露馥芳蓀謝靈運

春晚綠野秀巖高白雲屯上

柳深陶令宅竹暗辟疆園李太白

去婦不顧門姜韭不入園諸葛孔明

魏闕際青雲天廬擬昆崙淮南

黑巖藏書電紫露泛朝暾廬山

十四寒

朝霞晴作雨澤氣晚生寒李頎○張子容詩海氣朝成雨江天晚作雲

珠旗明月色玉壘曉霜寒王昇

門帶山光晚城臨江水寒薛道衡

櫪馬悲笳吹城烏噪寒塞劉禹錫

野梅將雪競江月與沙寒李頻

天自鴈行單山峰染月寒簡女

滿鼓拔高蟬相風出樹端鄭義山○相音湘

猶文高一髮游藝總三端關耕隱

君子防其然聖人閉其端晉書

吼沐跳急浪合流環岐灘宋之問

山谷甚方斛江珍拾涔蠏清池十几案碎月落盃盤坡○言碎石

欲離出澁劃繚繞遊渦盤宋之問

風雲開古鏡淮海起冰紈谷

奇香分細霧石炭擣輕紈張正見○石炭發香煙也又詩云名香擣綺紈

瑤粧映層綺金服炫彫琴沈約

青島相塚墓白澤窮神藪顧況

笑榴呈寶鈿么橘綴金丸詹

秋顏入曉鏡乳髮聳危冠李太白

花月醉雕鞍上

月碧時橫杜雲岸宿解鞍江總

綠苔泥滓盡香與歲時闌杜牧

向嶺分花徑隨階轉藥闌陳信

野人尋烟語行子傍水餐杜

墨出青松煙筆出狡兔翰百人爲鳥跡文字無改刊子雄

色映臨池竹香浮滿砌蘭張正見○詠酒

臨軒樹青草中庭植合歡禮合

誰言漢樓學正似楚枝官宋鄭

星對粧金鬲雲梳粧寶鬟

十五刪

聖理高懸象爰書降罰鍰柳

補天餘彩石縮地人青山李溯

潮來無別浦木落見他山鄭谷

宴坐繁陀石經行香醉山宏明

荒城臨古渡落日滿秋山子雄

僧臘堦前樹禪心江上山韓翃

花遠重重樹雲輕處處山杜

後乘猶臨水前旆欲摩山許安良

狐死首邱豹死首山廣志

遠烟平似水。高樹暗如山。雍陶

淚添天目水。髮變海頭山。張萬頃

春水渡傍渡。夕陽山外山。石鼎

春風偃遂柳。夜景欲沉山。李

杜鵑啼咽花亦殷。聲悲絕豔連空山。李

曾閃朱旗北斗殷。杜

齊國新圓殘照裏。謝仙詩思冷雲間。乾坤一劍無人識。夜夜光芒北斗殷。元好問○殷與隱同。赤黑色也

左傳。左輪朱殷。太元。皚殷。謂白雜黑色也。

鸂鶒綠。吳蠻鸚鵡斑。小杜

春機鳴窈窕。夏鳥思綿蠻。吳均

中人應有望。上客莫前還。庾

道同意暫遣。客散疾徐還。李

雲與淵明出。風隨鄭谷還。

節氣既已厚。至前逢七夕○注也。

覷子舍未傳。江淹○覷。見也。

綴花穿翡翠。盤向綠雲鬟。李陵詠素馨花

飛蟬粧薄鬢。墮馬綰低鬟。唐

良人惜美珥。欲以代芳菅。新綠疑故素。蘂館蕊蕤班。明李開

氣象奪天奧。景物破鬼慳。文典司

開筵試歌舞。別宅寵妖嬌。元微之

愁吟心骨瘦。寒風支體羸。上

風志隨憂盡。殘肌逐歲羸。柳子厚○注。羸。五運切。弱也。

乘軺參孔璩。按節服侯嬰。上○嬰。於盈切。○侯嬰。魏人。呼柳邪翠雩。

泥沙酒應鮫。禊葬圖材漫。耐顯也。○上

哲匠金桴卷二

下平

一先

色映梁珠遠。光隨趙璧圓。霜光詠月

香濃煙穗直。茶嫩乳花圓。六一○茶

芳叢顯湘竹。零露凝清華。柳子厚○茶

碧流霞脚碎。香泛乳花輕。李德裕

颯潔凝芳乳。羅纖滅縹塵。宋景文

夜甑煎雲芽。晨爐焙金餅。劉鄴

沫下雞蹄香。花浮魚眼沸。斟來有佳色。咽罷餘芳氣。不見楊慕巢。誰人知此味。白樂天茶興○茶詩以類相從不分韻也。

長腰鶴犀瘦。齊頭珠顆圓。石湖詠吳米

綠野明斜日。青山澹晚煙。虞世南

遠寺吐朱樓。春潮浮綠煙。顧況

重陽清漢接飛霞紫霧懸千坎怨恩書
爲貧盧女曲用盡沈郎錢周方
湖色洪詩興風嵐背酒錢楊
江濤讓雙壁渭水擲三錢楊炯
路長惟算月書遠每題年李約
鱗魚驗嘉瑞銅雀應豐年蘭文
白雪粧梅樹青袍似莽田謝良甫
雲衝日脚成山雨風驚潮頭入渚田馮鍾
蚊吶成雷澤裂裳作水田范燧詠江南夏
素腹欺新藕殘粧妬晚蓮鄭嶽
蜘蛛夜作織蟋蟀晚驚眠徐陵
頻羊吟酌羽流水咽鳴絃楊炯餞友
蘿月掛朝鏡松風鳴夜絃太白
山遠蓬瀛外宮闕泰華邊宋子京
腹中愁不樂顧作郎馬曬出人攝郎臂蹀座郎膝邊樂府○蹀座猶云密席
紅粧臨寶鏡秋水照明鑄竹溪
病吟終少味老醉不成顛坡
對息三友論重參二祖禪屑山○三友酒友色友詩友也世稱天下博知不出三友
茶如攜爪拳湯作蟹眼煎谷
非梗胡爲泛無舊亦自煎張曲江
射的白斗一百射的元斗一千會稽謠○射的山名觀其色白無占歲
明月不安映葩葩豈虛鮮郭璞
雲日相鄰映空水共滑鮮謝
高不絕山阜跛予升其巔深不絕涓流孺子浴其淵辛子
白雲抱幽石綠篠媚清漣謝
塞城一以眺平楚正蒼然謝朓
雄飛人元兔雌去往朱蘆張協
巖翠深樵路湖光出釣船李甫舟
偶過愁將鶴誰論貂與蟬
中有懷真士被褐守中元范雲

徐歌駐行景迅節箭浮煙樂府
終朝吐祥霧海晚孕奇煙范雲
鳴鶯噴梅雪飛蓋曳松煙崔泰之
蟹美持螯日魚香抑鮓天宋祁
花明無月夜聲急正秋天張鷟遊春花
虹收千嶂雨潮展半江天可明
浮雲舒五色瑪瑙映霜天樂簡文
三千金色界十四玉隆天梵
火星當永夜雲漢倬炎天伯玉
文軫薄桂海聲教燭冰天江淹
乘鶴方履漢轉鶴上騰天范雲
朔風凍合鵲鴉泉牧馬千羣逐暖川塞外征行無盡日年年移帳雪中天李益○暖川可對熱海皆胡地
之冰冬日少不凍非眞暖熱也
雲驗斂半景星躔下中天趙彥昭
萬壑應孤磬百花通一泉元稹
跋石揖飛泉宋務光或謂公句及拾作揖九命揖泉可對拜石也
佛地花分界僧房竹引泉張祜
巨靈掌上月玉女盆中泉馬戴
朝盤香積飯夜瓮落花泉幼公
尋木起牙蘖洪波出涓泉三國志
銅陵映碧潤石磴瀉紅泉蘭○回居賦曰銅丹沙於紅泉
隔林分落景餘霞明遠川章
楓葉紅霞阜盧花白浪川劉禹
遠山橫落日歸鳥度平川杜荀鶴○荀鶴詩多淺俗此二句可入盛唐
晚霞流遠岫落景藻長川子仲文
漢闕中黃近秦山太白連趙彥昭
野橋寒樹亞山店暮雲連李咸用
日落宮歸去魚鳥見留連王曙
孤城當海岳落日照邢連陶翰
助岳無纖芥輸溟謝末川章嗣立

二韻

綠齊山東涌，紅鬼水之館。王維〇連日水之月黑龍光發，天清蜃氣消。高李遜

店香風起夜，村白雨休潮。遠題〇香花

注水瓶花醒，吹新藥鼎調。石湖

遲日半空谷，春風連上潮。蘇軾

萬象歸白帝，半月橫蒼霞。高適

清颸物高鬧，蕭鷹鴨雲霞。岡

石橋通小澗，竹路上青霄。梁王僧〇杜子美用之

名園依綠水，野竹上青霄。

擺修幹，疎長條，扇虛雲，拂輕霄。左思

歸塘橫半徑，半徑拔，同條。靜中趣〇鴻雁見列子，平圃見山海經。

白雲廻金讚，秋月映玉寒。平原

平流鼓怒浪，靜樹振驚飆。孔穎達

綿思寫流月，彫魂蟬迴飈。韋

河光清地紀，山氣斂天樞。平原

鴨頭新綠水，鴈齒小紅橋。白

綠水通春谷，青山過板橋。劉

霧容天在水，春熊柳藏橋。東坡集

倭傍梁家髻，再弱楚宮腰。鼎

魚躍浪花翻，水面鴈拖煙。練東林腰。梁徽

鮑瓜詎無偶，神女嫁蘇韶。

年逼節已仲，野綠氣方韶。鮑參〇漢信天寒日易暝，歲晚風多明。句法與此同。

溪光明如杓，樹影陰危譙。文與可彭山縣

文輕傅武仲，酒逼孟元統。

戰苦軍簫樂，功高將不驕。唐

急流鳥鵲散，和岸雉鵬驕。

乘期方有思，臨醉欲折嬌。樂府

明鏡盤龍對，雙羽鳳皇輝。盧子顯

旗宮臨廣陌，鼓衛儻長林。劉孝威

銀鞍晨散，金芝暮搖。三日曲水

迷迭含香長，芙蓉遂浪搖。劉孝威

周旗交采旆，管鼓雜清簫。上

登臺吸瑞景，飛步翠神飆。禹錫

杖藜青石路，煮茗白雲橋。孟貫

客溪路轉迷，橫竹仙凡風。爽得陶樵。李山

山寒石髮瘦，水落溪毛彫。此無題

何日扇三署，終年尾百寮。

鐵馬陣橫秋戰苦，水犀軍動夜聲驚。金城〇水聲驚

常從其餐弓殺子也〇禹錫

虎綬懸新印，龍鱗押去橈。上

三看

嚶鳴冠伐木，拔類同拔茅。蘇純

憂歡世上事，歲月途中拋。上孫

海風吹涼水，邊聲暗梢梢。蕭知之

白花簷外孕，青柳檻前梢。

所賴山水客，扁舟柱長梢。

瀟瀟爽泉來石竇，雪雪桑蕩出林梢。和靖〇蒲坡，爽泉來石竇，桑蕩出林梢，元藻於簡報又重拈出，今即

一徑敵蒼塢，上

玉清世界金粟窩巢。木輝

古樹懸魚網，空林露鳥巢。

柱穿蜂溜蜜，梭缺燕添巢。

浮萍與繫匏，歐陽瞻

一淵不兩蛟，淮南〇俗語，一林不兩虎，兩雄不並棲。韓非子

高巖撇清江，幽竄潛神蛟。柳

挹流敵清鶴，掇野代嘉肴。上

四豪

雪幕英穿散，芳筵下客叨。孟浩然

嶺暗猿啼月，江寒鱗映濤。劉

沙岸金龍樹，燈汀玉湧濤。蘇月
建章樓閣迴，長安陵樹高。王子淵
萬壑樹聲滿，千崖秋氣高。杜
海對羊城闕，山連象郡高。高適
木落寒山靜，江空秋月高。柳
羽化如乘鯉，樓居舊冠鰲。
塞鳥向雲啼，悲鴻竟夕啾。
舞鬟金翡翠，歌頸玉蟾蜍。白
天香留鳳起，餘駿在槽櫪。李后主（傷周后，題搖鬟圖云）
上帝迎神燕，飛絲送百勞。長吉
羅韉紅染豔，金鞭白雪毛。杜
前軍蘇武節，左將呂虔刀。王
戈鋋開雪色，弓矢向秋毫。上
拂花刀染袖，書葉翠凝毫。孔文仲
閒牛悲豐鎬，武蹤臨牢。柳
披山窮本末，駕海蹈蟠桃。上
寧惜追魁魅，所懼齊貴顏。上（○蘭與顏同）

五歌

愁至願甘死，其如鄉夢何。沈
綿綿不絕，蔓蔓若何。涓涓不來，將成江河。豪末不拔，將用斧柯。（金人銘，）汲冢古全
牂牁有赤水，陰山有紫河。
寒閨織素錦，含愁斂雙蛾。綜新交縷澁，綽脆斷絲多。衣香逐舉袖，釧動應鳴梭。還恐裁縫罷，無信付交河。
（婁世南戶織詞）
北落生芳草，東風交舊柯。劉
齊小不勝柯，（漢軍歌）
萬年枝上月，疑過，殿前眼，眉有宿鴛鴦。斜拔玉簪燈影暗，剔開紅燄救飛蛾。（張祜宮詞）
此地芳草歇，敖山喬木多。（馬戴）
烏啄火雲多。劉
浴罷華清起，起浪笑吹玉笛隨。春宵大被應闌却，花樓前莫作多。何兆

勢高波玉井，月臨邊度金波。月
千翼泛輕波，頗逸之詩。（千翼舟也。）可對五哥。
顯容生翠羽，曼睇出橫波。（詠舞）
日無亭影，川不旋波。蘇子
南樓清風起，樹杪見滄波。（張南史）
秋風吹木葉，還似洞庭波。王子深
麥芒際天搖青波。柳
干弓弟子有錢哥，九節仙藤巧伏魔。飛去上清了戒後，嶽蓮依舊碧嶮峨。（調紫芝。）（錢哥，王弓弟子。）西
玉殿金風逐舞羅，羊車何處響瑤珂。暗垂珠淚還偷拭，閑倚雕籠問翠翹。劉禹錄詞。（翠翹鸚鵡也。）
願高全響鵲，韉輕半隱蘿。鮑泉
禪心趨忍辱，梵語問多羅。李嘉祐
東郊向金馬，南陌接銅駝。徐陵
美女輕烽燧，胡兒聚駱駝。杜
依水類浮萍，寄松似懸蘿。
陳鄧懸榻待，謝客杯輒過。劉長卿
終日塊然坐，有時勞者歌。張祜
齊郡女，續棹歌。女淮南度陽阿，越河渡，懷湘娥。張平子
少君騎南上，人見是青騾。李賀馬詩
小洞穿斜竹，重階夾細沙。張祜
日落風亦起，城頭烏尾訛。杜
六年西檢宏湯詔，三捷東堂總漢科。楊巨源

六麻

驪辨如波濤，擂染如春華。子雲
雅淡呈秋色，繁香噴月華。
芳草無行徑，空山正落花。楊仲道
得作長安草，勝爲邊地花。柳宗
下簾逢愛月，挑燈更惜花。盧綸
仙廟冠桃花，道藏詞
野衣蠶薛荔，山酒酌薜花。駱

寒蘆隨鷺起，閑柳掃駝花。楊巨源

嘹唳烹淡棠，春杼織桐花。孫光憲

池閑照膽鏡，林叶最顏花。李太白

醉酒燒枯葉，披書坐落花。王無功

芥舟舟是葉，萍蓋蓋為花。貫彥卓

石蒲生促節，霰樹落高花。何仲言

鄰巢窺暝宿，臨樹摘高花。劉駕

標春抽晚翠，出蕊有懸花。顧文詠蘭

春陰妨柳絮，月黑見梨花。鄭谷

晨行踏忍草，夜語得靈花。宋之問○宿寺

苦侵懸磴雨，竹隔斷巖花。曹公衷

高峰留殘照，歸鴉背落花。清新桑楓葉，皎月借蘆花。曹交

芳屏畫春草，仙杼織朝霞。卜勃詩

冠月裁雲佩，綠霞裙草路，塵高泪樹，山火遠連霞。吳融

定林去喧俗，鹿子出坎霞。王融詩附

驚情極霄漢，鳳想疲煙霞。王子安

白沙如積雪，赤岸若朝霞。晉羅含湘中記

願言鳳羅盟，畢世既塵邪。銘奉蓋珠戒，期之飛太霞。文與可○贈城山丈人觀

片心除衆滓，兩手遏琴邪。陸龜蒙

夜風吹燈燼，朝光照書耶。昔耶，苦也。○王衛國

洲荻藏迷子，溪雲擁若耶。半山

錦腰連理滴，繡領合歡斜。吳均

長虹逐閑斷，歸鳥避空斜。劉敞登樓

池中寶花，葉覆金沙。逆風氣亂，映水光斜。元

蕙香留蟬，蓴鏡得秦嘉。

細風吹寶袜，輕露染紅紗。

兵起如流沙，死人如亂麻。崔鶯

旅行勞泛棹，離贈折疏麻。

蕭寺休為客，曹溪便寄家。楊炯

鵲來有奇徑，麟洲富仙家。王子安

雨多法柳耳，水長減油芽。

輕音網危石，春水架平沙。高駢　唐

參差金谷樹，皎鏡碧潭沙。弓嗣初乙弓咸豐二年狀元

春水漫榜渡，石屏恒河沙。復沙。太白

蠶蠶論曉魄，風鬣泓寒沙。騫

燈光不出戶，鬼火空照沙。梅

分行參瑞鴈，傳點亂宮鴉。利子厚

話別無長夜，停燈聞曙鴉。項斯

莫嫌能賦晚，扶桑復浴鴉。弥正見

叢蘭已飛蝶，楊柳半藏鴉。劉孝標

渡江船越馬，投館燭懸鴉。高啓　羌樓酒不賒。項斯

門多金埒騎，路引玉人車。徐陵

蒲輪溯秋色，氣昇埋日中。杜

湖陰窺魍魎，丘勢辨巴蛇。張均

高談辨飛兎，搗藥捉靈蛇。世南

虜鵰凝結白，蕭蕭零雜紅。賈交○李見卿妻

更惜雙鬢雪，蟲蟲對交絃。上

造成小餅若帶鈴，圍浮圓色頂皮華。味甘回甘竟日在，不比苦梗含百殼。茶

懷人來蔽苫，招隱桂管窟。賈交

殿階鋪水碧，庭炬拆金葩。上僧鳥寄行查。馬鑑

懸梁接斷岸，澁路擁齊查。

長影沒窈窕，餘光散谿斜。杜

日光穿岸脚，水影射參差。杜梅

雖識貫歲者，綾稿收朝牙。宋智

七陽

方壺青丘纈，安劫白霓裳。楊師道

次雪銷殘臘，燈波寫故鄉。上

南遊凶宴野，北息沉冥鄉。雅南子

行遊到日南，經歷交趾鄉。苦熱但曝霜，越夷水中藏。曹子建　蒟醬辛初和，槟榔冷午嘗。劉禹

振纖衣，被袢宴襟，不知纖不長。謝女

燈火宜冬秒。圖書稱夜長。文典可

湯嫩衣輕花不散。日甘神爽味偏長。茶○茶

谷鳥驚晨碧。山蜂識酒香。楊師道

石脉寒光松花嚼曉霜。汪撝雲母滑。潤幽伏苔香。草李樾○方山寺泉鳴過孤鶴曉。猿啼一樹霜。賈島

地坐略少長。意行無淵岡。○客林到夕陽上石丞

烏道出疎雨。人家殘夕陽。錢

羣山鎖霧。瞰綠野布照陽。章

重雲始成夕。忽雪尚殘陽。上

鮑溶傳出沃。擂鼓發漁陽。劉蕡

茲夕興雞唱。奇韓照鑿場。錢

婚被服。俳蒔粹沐鬧澤。令若芳。婢女

顧形影。自整裙。頗微風。揭若芳。動朱唇。紆清揚。舞賦

酒旗翻野色。漁梓亦秋光。仰原

杪冬嚴殺氣。窮紀送殘光。李嶠

捲簾寂已晚。月脚弧光。城○詩人有雪脚雨脚之語。杜詩日脚下平地。李賀詩。蒲仙升飛汎寒光。飛

詩。鳴天雷脚雨

人遠精魂近。寤寐夢容光。漢古詩

瑞草生金地。天花照石梁。張正見

架嶺承金闕。飛橋傳石梁。徐陵

朗月垂元景。洪漢截晶蒼。李光

百花亭漫漫。一柱觀蒼蒼。李頻○雞鳴

門嫌磁石礙。馬畏鐵蒺傷。庾信

瑤階變杜若。玉沼發蘭蔣。劉孝綽

曉風熏麝馥。秋露染鵝黃。何逈

杯面猶紅浮。琥珀盞頭鴨綠變。鵝黃。酒

反裘衣狐白。徒步牽驪黃。周弘正。烈子五居自鈔和尚道。黃之反裘衣狐白徒步牽驪黃

疎月到床。李嶠○詩白雲出露冷。蟲暗初聽空。秋竹察燒藥。龜花嶋讀書。床柱

清磬度山翠。閑雲來竹房。崔峒

凝煙迷城闕。淒風入軒房。劉餗

散彩縈虛牖。飄花繞洞房。虛呆之○螢火

昔爲三春蕙。今作秋蓮房。陶○博山爐昔爲春蕙。今爲秋蓮。

塡壑躋花界。疊石構雲房。章

內照含靈光。太一含貞芳。常青散華谷。鬱鬱千紫房。卓祖詠

野雖連蝶蝶。江檻鄰鴛鴦。杜

槐露清梅晃。蘭星起管涼。張說

露蟲作村樂。蚊虻走牛羊。張說

不勝貧與賤。不用鬱與昂。

仲尼長東魯。大禹出西羌。戴叔倫

操行有常賢。仕宦無常遇。干宝

德行不虧缺。變故自難當。郭景圖命蓋於闕。梁。魏武帝遺令

北斗挹酒漿。詩。瑤光爲資糧。淮南

綵鳳隨鼎史。埋鵰送陸郎。劉禹

方資裂紈笑。可要蕩舟狂。上

八庚

野市依鹽竈。山村逐炭名。燒煙沙上起。陰火雨中生。王維

生無一日歡。死有萬世名。列子

川原多鳥跡。廬里或新名。洪適○謝靈運。來人玉勒衝。去子蹤放鷹。

島嶼夏雲起。汀洲春草生。賈至

古道黃花落。平蕪赤燒生。李端

孟子成助長。莊周懲益生。

新枝懶柳發。水暖薄苔生。陳

鵲巢知風起。獺穴知水生。蟬詩外傳

松風遲路急。山烟旨隰生。顏延年

夜蛩侵燈影。春禽雜檐聲。張謂

田家無五行。水旱卜虹生。章孝標

白沙留月色。綠竹助秋聲。李太白

幾兵疑鶴唳。空碧辨烏聲。馮錫

鳴蛩芳樹曲。流鴨采蓮聲。

淮船分蟻點。江市聚蟬聲。李嶠。金山寺

喜見孤奴態。羞爲老婢聲。張祜

雨後閑花落，風來古木聲。韓昭

播地樹留影，拂床琴有聲。李瀚

歸鴉度晚景，落鴈帶邊聲。谷

谷水添茶味，林風減扇聲。鮑

美色不同面，悲音不共聲。論衡

急趨無齊步，促柱少和聲。撩饑非飯食，拯溺不規行。王充論衡

水趁潮頭上，山隨舵尾行。為無情

水國舟中市，山橋樹杪行。千維○張喬詩，後火山頭市，春江樹杪行

鴈王銜果獻，鹿女踏花行。上

舟如空裏泛，人似鏡中行。釋惠標

岸草知春晚，沙禽好夜驚。皇甫冉

塞沙四面平，飛雪千里驚。范雲

棹謳唱，鑾鑣鳴，泯流響，渚衡驚。左思

投劍金星出，彎弧玉羽鳴。陳

日荒荒白，春流泯泯清。杜

紫烟四時合，黃河萬里清。十餘

蟬河隨浪靜，愛女逐波清。傅天士

憩帳晨鵬動，芝房夕露清。許敬宗

粉光勝玉靚，衫薄擬蟬輕。梁簡文

鑪花新雨靜，帆葉好風輕。皎然

蒼梧彩雲沒，洛浦綠池平。唐明皇客人梁行

代馬樓蘭將，燕犀上谷兵。裴

詰朔避語穿，寓海觸心兵。張祜

島烟半寺磬，江月遠船笙。張籍

御馬不釋策，插弓不反擊。家語

掘雲破曦嶲，采月漉坳泓。韓

幽蘭非男芳，佳樹實女貞。

蕪美生於燕，橘根死於荆。春秋繁露

酺凸隆胡準，深凹刻貝觥。生相經太湖石

蹇捽微塞早，輪囷數片樹上

沙漠漠，馳草草。宋玉○長嘯號，國平淫淫，蛟平蕩蕩。

翠帷雙挽出頭城，柳遠樹低檜嶺，孤山出帳城。詩，耿湋

山驛風月樹，鄉門烟海城。姚合

陸海披珍藏，天河直斗城。王翰

筆涌三江浪，詩專五字城。秦昊樓中遊宮明，

悠悠掩宵寂，皎皎抱秋明。秋園

遙岑出寸碧，遠目增雙明。唐句

燒田雲色暗，古樹雪花明。張正見

易綃泉源泛，拾翠沙灘明。馬像

涼風起將夕，夜景淡虛明。謝灌

風起蹇文弱，澡舒翠縷明。相丁部

洩香銀蠟破，高露玉盤傾。白蓮

招搖西北指，河漢東南傾。陸機

波非所蒙澤，扶援亦扶傾。章○種瓜

風來如扣瓊。相在

雅哉君子文，詠性不詠情。白

窑烟暮疏島，沙象印回坪。韓　城南

寶唾拾未盡，玉唾隋猶鏗。

臨風想元度，對酒思公榮。魏收

林光如匹練，海氣似圓瓊。皮日休

譜為聽琴閣，圖因看海燈。陸魯望

春江壯風濤，蘭野茂梯英。顏延年○杜詩，春江不同流，二月已風濤。

滑松凝素髓，秋菊落芳英。詩調

浦樹遙如待，江鷗近若迎。張曲江

金杯酌瀲瀲，玉扇掩盈盈。漢子夏

賢俊鸞棲棘，賓迎馬佩衡。蘇頲

磨礲去圭角，泛潤著光精。石勒

九青

梅花瀚水別，宮燭驪山醒。韓

泉紳拖脩白，石劍擢高青。

綵雲欲復白，錦樹曉來青。杜
山翠相凝綠，林烟共幕青。韓
江通五管白，天落九疑青。傅若金
銀盤色瀉梨花白，翠壁香浮竹葉青。鮑
腐鼠何勞嚇，高鴻本自冥。城
赦行五百里，月變三十霓。
駿馬養外廐，美人在後庭。戰國策
楚色能青草，秋風汎洞庭。多雲生水寺，初月蘸梧樓。來空閣，漁歌發倉溟。欲浮閬下艇，一到斗牛星。

十羣玉

冠蓋登彩閣，解玉飲椒庭。沈休文
樹靜禽眠草，沙寒鹿過汀。景池
滄海先迎日，銀河倒列星。杜
鄰斜通壁練，綵碎射沙星。韓
挹漿敲斗柄，酌酒問旗星。王子深
紫樹彫斐斐，碧流滴琳琦。韓
雲海方蕩漾，孤鱗安得寧。陳子昂
五日休澣時，屠蘇繞玉扉。徐彥伯
山巒浴蘭沚，水若居雲扉。高適
初新遲早鴈，秋風駐亂螢。王蒲
獨立棲沙鷺，雙飛照水螢。白
林風移宿鳥，池雨定流螢。吳子華
湖光迷翡翠，草色醉蜻蜓。張又新
柳花閑度竹，菱蕊亂穿萍。韓
紫花黃入麥，菱果紫穿萍。周比山
鏡光窺寂寞，仙影伴娉婷。韓乃詠月
湖虛收珠母，沙闊拾翠翎。張衡
將暮恒臨斗，旌門常背月。庾
旌門張翠幄，錦帶束紅鞞。射丹
陶泉湧神瀑，花露餐仙醽。城
新墳臺宿草，舊闕殿煙塵。左白

五圖發金記，九籙隱丹經。沈休文
瑤芝何翕赩，玉樹信葱青。江淹
文幌暗瓊扇，碧疏映綺櫺。袁宏
爲山知覆簣，浚井成羸瓶。張顯
貢雲寧新學，枯井臨扇亭。劉復

十蒸

曉轉猿窺戶，寒凝鹿觝冰。許棠
視塞金井水，磨凍玉壺冰。杜
清詩舞豔雪，孤抱皓元冰。韋
焦溪湧，湯谷凝，火井滅，溫泉冰，寄風
風輕桃欲開，露重蘭未勝。謝朓
魚子深紅纈，蝸頭淺碧綾。段成式
月似羅中鏡，星如露裏燈。岑
夜蒲鳴柳鎖，寒草露船燈。周賀
遠樹圓排蕊，枝星溪引紋。木郎
乳雙號樂石，鑪聽語落藤。杜
鷺鳥橫飛柳，猿猴倒垂藤。唐求
短褐中無裘，帶斷續以繩。古詩
羽太風漸漸，仙貌玉稜稜。韓君平
殘篇知夏淺，紅雨報年登。韋
荒居隣鬼魅，羸馬步蜢蜢。元微之○淩矜二音○柳子厚祭李中明文，水之繞繞山高層，鵂鶹夜啼鼠嘆鬼魂行中道蜢蜢○注，鬼雷聲，又曰蜢蜢欲死貌

十一尤

許由讓天下，終不利封侯。淮南
士尚三閭俗，江傳二女遊。齊歌迎孟姬，獨舞送陽侯。張均○孟姬，風神，即孟婆也
試水客驂輕舟，娉江妃與神遊。羅翡翠，釣鯨鯢，下高鵠，出海虬，吹洞鼎，發梓湖，感鱗魚，動陽侯。左思
沙界人干塔，金繩梵帝遊。李迥秀
方餘趕，逆熊舟，弭雲帆，旋蜺轅，冷飈風，陵迅流，發棹歌，縱水謳，浮魚出，蓍蔡浮，湘靈下，漢女遊。鮑融，即成
日回而月周，時不與人遊。淮南引孔子言

七子陪詩賦，千人和棹謳。張曲江

相看臨遠水，獨自上孤舟。鄭谷

猿啼洞庭樹，人在木蘭舟。馬戴

涼風廻遠笛，暝色帶歸舟。王從

密雨點急水，輕風擘繫舟。后山○坡詩，盡日舉帆風，

寒山獨過鴈，暮雨遠來舟。章

山遠疑無樹，潮平似不流。馬周

綠林霧已布，華沼澹不流。章

亭亭明玗照，落落清瑤流。陶○上句言竹，下句言水。

八月洞庭秋，瀟湘水北流。張懷

蘆圍沙鶴起，人臥釣船流。任藹○坡詩，春江綠水波，人臥船自流，

野曠天平人，潮回水倒流。蔡天啓

雨餘山欲近，春半水爭流。蕭齋○劉子高詩，北郭晚晴山亂出，南塘春盡水爭流，

爾江珥其市，九橋帶其流。楊維禎蜀都賦

士女沾教化，黔首仰風流。張鷟傳

花間直城路，草際曲江流。張曲江

振錫搖汀月，持瓶接瀑流。馬戴

巍巍高山顛，渺渺清川流。世人不自悟，馳騁如蒸鳧。韋

日華川上動，風光草際浮。小謝

柳枝星影曙，蘭葉露華浮。孟東野

青鳥跂不至，朱鷺群云浮。張曲江

袪黼帷，鏡清流，除微風，澹澹浮。班

江濤如素蓋，海氣似朱樓。世南

鬱鳥藏深竹，前溪對舞樓。浩然

夏日樊城岸，曹公却月樸。吳歌

搖心劇風旆，遠夢生江樓。王翰

微雨驚翔艇，夕陽人倚樓。孔平仲

海樹青宮舍，江雲黑郡樓。岑

江天清更愁，風柳入江樓。司空文明超句之妙。

霜氣含月彩，鶴鶴下南樓。鄭嗣王

江聲秋入榻，雨氣夜侵樓。張籍

天清華林苑，日妍景陽樓。張曲江

星芒侵嶺樹，月暈照城樓。簡文

晚木聲離洞庭野，晴天影抱岳陽樓。簡齋

江干一雨收，霽色染新愁。遠水碧千里，夕陽紅半樓。雪三山

塞花飄客淚，邊柳掛鄉愁。岑

鳳輦乘新霽，鸚林對晚秋。李適○寺曰鸚林

丹壑常含霧，青林不換秋。徐安貞

杜馥重梅雨，荷香送麥秋。崔魯

蕭散烟霞晚，淒清江漢秋。何仲言

楚山微有霧，越障久無秋。坡○嘗見詩，地熱川有毒，天暖船無秋。

星河澹欲曉，鼓角冷知秋。上

涼生荔浦樹，冷裂桂江秋。梅鼎昭州月

樹密畫先夜，竹深夏已秋。岑

回車青閣晚，解帶碧苔秋。戴幼公

潭水寒生月，松風夜帶秋。岳武穆

氣耿殘燈暗，聲繁高樹秋。涼軒辭夏扇，風幹擊輕裘。李益

深情出豔語，密意滿橫眸。盧思道

捧藥芝童下，焚香桂女留。權德

晃朗扶桑出，綿聯樹杞周。趙彥昭

灑軒襲木末，垂堂對水周。沈休文

火熾梅根渚，烟迷楊葉洲。浩然

年光偏原隰，春色滿汀洲。簡文

製荷依露整，裘若迫霜洲。袁白文○詠貧

風旗縈別浦，霜瑁列遙洲。王僧

滄洲謝支伯，箕山揖許由。阮

漢中子午谷，沛水甲庚溝。水經

採橦逢駿馬，薅草得牽牛。李見爾雅

海頭藏吳楚，天柳轉斗牛。齊雅

倒轂收蓮葯，剖蚌煮鴻頭。山谷

青春爲君好，白日爲君駐。坡
朝盤見蜜喇，夜枕聞鵲鵲。上
投石沉斬尙，鳴弓射鵰啖。韓○部曲兇
澁浪和瓊砌，晴陽上綵蒔。溫庶鵠○宮壇基址，疊石四面，壇之疊瀉。
雷動車爭陌，花搖樹繫鞦。子由
乘風遺驥騄，長嘯賦笙簧。上
鱗鱗夕雲起，獵獵曉風過。鮑照
暇日常繁會，清風詠阻修。張曲江
春生露泥泥，天覆雲油油。庾信
樹暖然紅燭，江清展碧油。風烟臨峴首，雲水接昭邱。李益
揮翰題蒼峭，下馬歷嶔邱。韋
吳岫分烟景，楚甸散林邱。上
秋千戲戎女，格五麗吾邱。叔
烟極晞丹水，月表望青邱。沈約
狼雪暑猶在，橋虹晴不收。庾信
歲晏東光弭，景晏西華收。王融
石溜當鳴球。李夷簡
羌父豪猪韡，羌兒青兕裘。杜
靈瑟時窗窗，霧猿夜啾啾。韓
蓍翼籠中鳥，歸心海上鷗。張曲江
丁香風裏飛殘草，印竹烟中動酒鈎。韋孝標上巳中王尙書

十二侵

取斂仁智樂，寄暢山水心。清冷潤下瀨，歷落松竹林。十名軍
白雪亂纖手，綠水清虛心。太白
裁紈悲斷曲，織素別離心。田南
山光悅鳥性，潭影空人心。常建
秋色換歸鬢，曙光生別心。張祜
霽虹辭晚雨，斜月搖疎林。錢起
山來指樵火，峯過惜花林。錢仲文○行舟佳景
清風吹麥壠，細雨濯梅林。張正見

落星依遠戍，斜月半平林。梁元帝
送行恨川逝，離酌偶歲陰。陰雲掩離渚，江山起別心。宋孝武
秋風動桂樹，流月搖輕陰。柳惲
遠風藕蘭氣，微露清桐陰。名溫
蘭池清夏氣，修帳含秋陰。范曄
長川草偃柔，葉成陰。秦問
蟋蟀俟秋吟，蟬蛸出以陰。王子淵
初景華緒風，新陽改故陰。謝靈運○楚辭曰：緒風，秋冬之緒風。王逸曰：緒，餘也。顏延年詩：俯觀緒風變林
結留翼孟浩然詩：緒風初減熱，新月始登秋。須溪批云：他用緒風別
須溪文選不熟，往往失之。
光風動春樹，丹霞起暮陰。溫子昇
曲澗停驕響，交枝落幔陰。江總
雲裝信解紱，烟翠可辭金。
密詞投水石，精義出沙金。賈生
寸陰競尺璧，淮南俄暮劇，兼金。晉邊
同聲慚下玉，謬比托章金。鄭烱
韓地錯如繡，國策秦渠值若金。同上○千金渠
雄陽翠元水，雌陰赭黃金。龍虎上經
城擁朝來客，天橫醉後參。杜
朝遊極斜影，夕宴待橫參。李嶠
不勞朱戶閉，坐待白河沉。杜
虎負林烏奎，噪鹿翔川魚鼈沉。戶子
回淵灌積水深，蒹葭翳，在翡森。左思○翳音鷖，分也。
海田秋熟早，湖水夜流深。鮑溶
牛羊上山小，烟火隔雲深。錢仲文
蘆花留客晚，楓樹坐猿深。杜
雲間月孤秀，山下面清深。張曲江
日晴湘渚，雲歸巫峽岑。柳
剪梧臨遠水，太白詩伐翳取遙岑。半山詩
國香爛翠幄，庭燎鶴紅衾。賈生○詠牡丹

晚日有餘暉，遊情無近尋。范曄

不惜牽朱紱，三署來相尋。唐璵

遊消繁霧密，隨山上嶇嶇。范曄

空寒入兩嶺，孤曲江

稻蚪蝸幽姿，飛鴻響遠音。謝靈運

麥壠多秀色，楊園流好音。王僧達○陸璣詩：蕙草饒澤氣，時鳥多好音。

氣清知鴈引，露華識猿音。江淹

甘欵良未遂，來覿曠無音。

崇情符遠迹，清氣溢素襟。王僧達

風微漢宮漏，月迥秦城砧。盧一

織花蟹市布，搗月象州砧。尚顏

十三覃

大火貞朱光，積陽然自南。陸機○鮑昭詩：赤坂橫西阻，火山鬱南威。○潘岳詩：南陸迎餘暑，朱明遂未淹。

○臨朝賦：迎夏之首，末春之尾。

採花驚曙鳥，摘葉轉春蠶。沈佺期

柳枝皆嚲燕，桑葉復催蠶。玉臺矣改

蒙蟲自忘辛，不從爽燭甘。鮑溶

清烈楚宮南，霜空萬籟含。杜

風過如呼吸，雲生似吐含。坡

江作青羅帶，山如碧玉簪。韓

殘雲收夏暑，新雨帶秋嵐。岑

合水來如電，黔波綠似藍。坡

人峽初無路，連山忽似龍。上

十四鹽

冰管寒銷細滴簷。梅　碧瞬油葉葉，紅旆火襜襜。白

楮森赤豹尾，纛毛黑龍髯。上

平展絲頭毯，高褰錦額簾。上

廻燈花簇簇，過酒玉纖纖。上

雲爲歌聲繞，霜同酒令嚴。向子羽

踏雪尋黃貂，除風採紫蘂。

清風生玉障，寒溜滴銅蟾。陸

旅跡飛鴻雪，離歌阿鵲鹽。

詠懷同阮籍，擬繼江淹。

桃華始灼灼，麥秀欲漸漸。

兩行秦樹直，萬點蜀山尖。杜

鑾牋轉軸龍鱗細，秋兔束毫雞距尖。梅，蜀牋松管。

廉吏今無劇，仁人古戒嫌。劉原父

十五咸

爲兒憐庾翼，選壻得蕭咸。劉禹錫

五花千里馬，一葉九江帆。上

霧黑連雲樓，風狂被海帆。

曾作關中客，頻經伏毒巖。時烟沙苑樹，斜日渭川帆。禹錫

帝圖爰一失，臣節恥三緘。許渾

代有王陵意，時無靳尙讒。

定應操直筆，寧爲發空函。

酒每傾三雅，書能發一函。禹錫

蠟屐青筇杖，籃輿白鷺衫。許渾

金縷單絲縠，銀泥五彩衫。許渾

乘流同激箭，擊汰比驚驂。

但令舟泛泛，寧畏路嵯嵯。沈佺期

龍腦篆香盤屈曲，虎頭彫枕剔空嵌。梅

陸珍熊掌爛，海味蟹螯鹹。

哲匠金桴卷三

上聲

一 董

林腰似瀉瑰，水面如融汞。宋敏求雪詩

短舞看婆娑，新歌聞囉嗊。元別調競玲瓏，豔曲翻囉嗊。

青封分駱田，素華拾軌護。胡濙華嶽南詩○軌護，車轍

開襟野堂豁，繫馬林花動。杜仙草藉萋萋帝梧歌萃萃喬

柔枝披猗儺，弱卉散夭拳。蔵鼎伯

白天生白鼎，白鼎生白湧。淮南子

明與日月並，精與鬼神總。上

棄置且勿思，肯鼓瑟蘧蘧。蔵鼎伯

橋號的澄，坡名龍湫。黃竹

璇穹已霽龍，金翠初凋孔。初夏

陰晴候乾鵲，風雨占蟻蟻。

東吳亭名窗，西川州號龍。

炎劉紹堯後，漢緒接唐統。

上賓蕩蕩，農實蚩蚩。工實蒙蒙，賈實融融。柳子厚氓詩○融叶馬

二 麗

地肺闕金庭，天鑄識瓦龍。

雉堞粉如雲，山田麥無壠。

西風一夕狂，古屋吹可恐。微變蜻蜓吟，斗摧蚊蚋勇。朝鬱葉陰梧，遠愛雲飛龍。遐憶舊溪遊，水清漁箔壅。

梅宛陵歸心渡江勇。

李冰堰蠡城，神馮濟鴻塚。杜光庭

東隣有一樹，三紀裁可拱。無花復無實，亭亭雲中竦。張翰扶桂風從從，揚雄賦眇若蹄抽蛹。韓文公

三 講

雲從玉堂署，日待金華講。洪

菩薩號文殊，禪堂名曲講。語默本同源，名實不相體。劉勰文心雕龍論說篇云，子厚因其辭帥曲講堂詩云，寂滅本非

勰文字安可離，盡默寄言筌，分別乃無知

箭筈山通門，衣帶水分港。王輝

危梯眩猿狖，曲磴縈螺蚌。金章見後

雙魚勸餐食，四牡感領項。任希古

鷲峯吐飛樓，魚步藏深港。危梯眩猿狖，曲磴縈螺蚌。客聚木精城，僧斂雲門棒。案有金仙書，庭無虎冠鋏。

瞎侶忽攀稽，逢人詩說項。卻扇鮮飈生，披襟幽懷謙。來楫悵參差，歸途喜聯綴。升菴東岩寺會

四 旨

燕裙傍日開，趙帶隨風靡。沈

扶桑高萬仞，尋木長千里。成公綏

倦鳥思一枝，良馬志千里。劉伯溫○按馬一作驥

荊門四百灘，峽程記。荊門四百五十灘，江陵一千里。荊州記白帝至江陵一千二百里，隴坂縈九曲，不知

高幾里。三秦記

神邱有火穴，光景照千里。昆侖有弱水，鴻毛不能起。元中記不覩南雲陰，俱見胡麻起。宋文帝

峨眉軸初出，洞庭波漸起。唐太宗詩

念遠心如鏡，不覺中夜起。桃花帶露泛，立在月明裏。嘉興中草色烟雨中，松聲晚聽裏。邱爲

夜雨滴空階。空階滴不人。滴入愁人耳。落日燒霞明。農夫知雨止。鄭

日影滿松窗。鶯聲閑雨初。山林裝點盡。曉色兒童喜。牛羊深澗下。鳧鴈寒塘裏。田翁酒初成。鄰里頻隣里。文與可村居。金鑑不可纖。屋樹何時塹。何琢古墓○荀子。鄭象以爲蔽。

倉頡爲帝王。生於元通紀。張協

上。因帆江水。至江州○帆音梵。杜詩。浦帆晨初發。孟浩然。時嶺北阿谷帆。

高樹翳朝雲。文禽蔽綠水。鮑璩

劉備不下山。孫權不出水。上

精義測神奧。清機發妙理。曹植

暗涼同寡趣。朗晦俱無理。章

上施神農蓋。下凝堯時糖。宗炳

椎莖廉。弄辮。格蝦蟹。鮮猛氏。綱鱗罭。射封豕。耳。古音以○駐屋金陳勇色○杜詩。駐馬聽鳴金。鄭顯。本此。

五尾

後魏閭北首。東竹分南尾。祖齋

墨走版無毛。惠辨丁有尾。谷

彫房預玉人。秘閣扃仙卉。侯夫人

日道醒黃鶴。歲序登青燁。唐

銀鵲呼兵捷如鬼。文與可寒上

別君此江頭。懷君此江尾。芳歲忽蹉跎。明月變盈虧。隱葉下離柯。聞花凋別卉。鄭驛。渺千鄭。宋航登一葦。

好音來迢迢。緘情何璧璧。登眺富篇章。藻翰增瑰瑋。與酌帝臺漿。芳蹤雲夢登。蓬首已素標。萍蓬記青燁。羽甍升碧雞。沈瀣泛赤虺。謔浪形骸忘。過從歲月匪。痛飲慰羈愁。嘯歌消怨誹。帳撤巧笑瑳。梁上兒郎偉。談兵惜暗投。說劍委空篋。去矣勤越吟。歸與思魯斐。擊汰眉攢峯。回鑾淚沾混。我日虞三折。奴星送五鬼。案乾練囊螢。裹殘藥丸豨。舊雨悵杜陵。新亭感周顗。徒悲謝傳箏。倦寫右軍棗。通夢寄東流。引領眺南騶。升菴

六語

愁聽絡緯吟。似與羈魂語。陸

水淨納行影。山空答修語。后山

鼓衍多桑聲。琵琶作胡語。谷

客醉已無言。秋燈自相語。島

毛空暗春澤。鹹水聞好語。東坡

情自文生哀。意動足復佇。后山

天清出霽盤。風隨傳花杆。漢○按相當作桿。

宿雲謝朝霜。秋陽坐嬉暑。如由○按平一作佐。

名成弟子韓。僧重先生格。上

肝膽爲胡越。眉目爲齊楚。嚴君平

青苔日夜黃。芳蕤歲宿楚。江淹○張敞將軍墓無人迹荒蹤雪森。

丹霞蔽陽景。綠泉浦陰渚。江淹

七麌

浮漢清沈寥。殺林怨風雨。陸

雲外飛雷明。夜來南山雨。范雨

翼翼鬢岸風。淫淫打船雨。嘯三萬

澗底百重花。山根一片雨。殷仲

春風入垂楊。烟波滿南浦。落日動離魂。江花流微雨。延平仲

的皪沉珠淵。鏘鳴捐瑕浦。幽巖晝房倚。新月玉鉤吐。夜涼星滿川。忽疑眠洞府。柳子厚宿石門圍水驛

石門見海眼。天畔紫水府。杜

滴瀝垂玉雪。關干結石乳。裴子野詠雪

結部曲。整行伍。燎京薪。驅雷鼓。縱獵徒。赴長莽。張平子

青色成春照。趙鼎○韓文公雪。風排寒雲

龍不隱鱗。鳳不藏羽。網羅高懸。去將安所。陳留父老

文袍綠藻。翻。傳元

八齊

既通金閨籍。復酌瓊筵。謝

青精翼紫軒。黃旗映朱邸。上

邑里向疏蕪。寒流日清泚。上

銅池搖飄。金潢清泚。羊元保

吳會雲似車。長安樹如齊。江淹歸塘谷無底。列子

威得江左風。彌工建安體。王逸遂蕭毋雷

渭水冰下流。漢關雪中啓。

秋風蕭蕭。玉露泥泥。杜

九盤

及君高堂運。頓妾新粧。能曲房裘錦帔。回廊步珠履。玉釵時可掛。羅襦詎難解。再顧傾城易。一笑千金買

王融一彈三四解。樂府。一彈三四解。淹郎似含情。

落花歸去馬蹄香。細雨來時鵲角解。唐詩

流水響高張。長星落方罫。皮

後庭按新聲。高臺鶴妙楮。隋故宮○呂會

軍餉仰蒲蠃。民食罄稻蠏。元

日脚漾光紅。灑灑李賀

吳米玉粒鮮。早紬與晚糲。石湖○紬音戟。○蜀中穀名。有白紬。紅紬。麻紬。唐安紬。糯頭紬。○舊而新詩。種稻老與日紬

十鵝

吾當乘雲嬉。吸景駐光彩。太白

方領備蟲彩。方領備蟲彩。曲。諸雜寫。

江龍角嫩無粉彩。畫日暉空射烟霧。誰能邀得懷素來。晴窗書破琉璃海。張耒詩。楚色有微藻。

尋觀雲塢道。助呼濤翻海。

鳧鴈若烟海。荀子○言鳧鴈之多。若烟覆海也。

乎賓騰四海。上○言四海為區域。秋山起暮鐘。楚南連滄海。章

嘶出錦囊心。書向金陵腿。唐

盛淵取日輪。周廷穩天蓂。項韓詩

渟若鏡之明。流如雲之纓。江淹詠水

碟毛各噤擻。怒嚮爭礧磊。鵝

毒手絕李陽。神槍困朱亥。上

一噴一醒然。再接再鬧乃。□是其所以乃。莊子

飛鴻捲回旋。鶴鳴吼鵝鶴。樂府

十一鯰

無因問歸鯰。樂府野風吹白芷。山月搖青鯰。鯰鮎

宓妃眺清瞻。嫠妻鑑元鯰。樂府

畦畛動原鱗。樓臺明海蜃。王褒風物自淒緊。遠

爽籟發秋律。哀聲叩虛牝。還氣清知鴈引。江

初作鱸鱠羅。後作鮐鮮引。夏侯

乘瑕則神。攻堅則觀。管子

沙鷗眞天人。絹帽著紅柱。鶴頭三百萬。不買一笑哂。坡天遊昭六駕。虛室掃充牀。坡

請全亡是公。一對子虛聽。

十二吻

巖白雲尚屯。林紅葉初隕。秋光引閑步。不知身遠近。夕扳洞宮宿。臥覺塵機泯。名利心既忘。市朝夢亦醒。

暫來尚如此。況乃終身隱。何以療夜饑。一匙雲母粉。白樂天

江市問漁商。川徑交樵隱。水經注

巢父與許由。未聞買山隱。

新人含笑近。故人含淚隱。妾意在寒松。君心逐朝槿。吳

山瓶汲井華。水碓舂雲粉。陶貞白

精金江沙淘。潤玉山石韞。芝苗產巖栖。蟹湾採藻藴。山谷

投醪飲河。旨不及吻。列女傳。勾踐伐吳。投醪飲河云云。而士卒戰自五也。分霧雪驅。甘不喉嚨而乳白

也。

轅門獻揚干。甲第揖田蚡。樂府

十三阮

何以淹歸轍。鶯妾事春晚。送目亂前華。魂心逐藍婉。王融林胡行

珠露春華反。壑霜秋照晚。人室怨蛾眉。情歸爲誰婉。上

陳局露初。奠霍星晚。羊希

放溜下中波。舟移不知遠。稍過溪口風。妾愛雲中巘。水鳥靜相依。蘆洲蕩將晚。歸路莫言賒。何勞乘月返。

梅。泛伊川平原忽超遠。蘇。發斜不容轍。王右丞出入金犢轉。溫。昆蹄善升巘。謝朓山中詩。曰巘

冠佩立憲憲。韓

殺青裁短札。尺素敘單悃。嵩僕

敬裁短札。用敘單悃。嵩林

金石出聲音。宮室發關鍵。韓○按歸辭作鍵。鍵在鍵韻。

惜乎吾無居。不得留意假。韓

晨風吹茂林。夕露下芳蹠。人與可

觀兵細柳營。校獵長楊苑。陝子山

千門漢王宮。百里周王苑。儲

十四旱

朱奩匣中鏡。欲照心還懶。本是細腰人。別來羅帶緩。從君出門後。不令雲和管。妾思冷如霜。時時望君晚。

心期夢中見。路遠夢魂斷。獨坐泣西風。西牕月華滿。陸魯望

叠差綠蒲短，搖豔春塘滿。紅蕖動融融，鶯翁溪鴨暖。蓑笠小成路，馬上修蛾懶。羅衫裊向風，點粉金鵝卵。

溫庭筠

霜聲風臺曲，洞吹龍鍾管。鏡諸漁陽鼙，怨抑胡笳斷。江

簇觀鯊海鯨，覆巢傾蛋。郭璞

芙蓉詠西園，迷迭陪南館。江淹

十五潛

鮫石琢馬肝，剡藤開玉板。噓噓雲霧出，奕奕龍蛇綰。此中有何好，秀色紛滿眼。故人歸天祿，古篆寬蠹簡。

險巖給上方，老手捫編劃。分餘幸見及，流落一欲報。坡

柳條已作青絲綰，山下碧流清似眼。樽前有酒品新詩，何異盡魚鑽故簡。坡

帝鄉烟雨鎖春愁，故國江山空淚眼。錢惟演

陋上香入懷，庭中花照眼矣

想見山呵入，靡靡若在眼。謝元淑素滌

銀盤金鍛，賀知章詩，金鍛銀盤鱠鯉脍

裴威競覘，韓

十六餘

岩下雲方合，花上露猶泫。謝

似醉烟景凝，如愁月蘇泫。張又新

蘋萍泛深沉，菰蒲冒清淺。謝

返照雲實深，寒流石苦淺。錢

山明翠微淺，孟

過澗既欲盡，登樓亦凌緬。謝

徒然萬慮多，澹爾太虛緬。王右丞

曙臉寒未開，舞腰晴更軟。張又新

桂枝念秋鮮，瑤草悲春剪。劉駕

玉匣啓龍圖，金繩披鳳篆。唐太宗○鴻業，寶篆，往篆，素篆，丹篆，皆書也

岩思發仙華，金藤開碧篆。王勃

采標綠簡華，垂丹篆。韓

肇迹龍圖義，標鴻篆。□□摛以翠綠，剡爲金篆。竟陵王

兩度潯陽潮，三翼木蘭艇。玉臺後詠

和而能壯，麗而能典。庾信論文

良願苦難諧，芳途悲易舛。陸雲

疲馬不渡澠，古磯沙禽近。方識浦樹遠，莫辯孟清川與悠悠空林對。假蓑，王右丞

十七篠

唐丑華顯而悟秦，廿羅童牙而報趙。邕國傳

夜月靜娟娟，秋風方嫋嫋。謝

更將抵斟勢，把燭畫風篠。美人爲破顏，上似腰肢嬝。坡

墨沼甃塞雲，筆尾掃叢篠。谷

乘月面冷冷，恢月臨皎皎。宋明

驟叫蟠其趾，稍雲冠其嘴。竹〈白海

孫講依大樹，觀書臨曲沼。長吉

長嘆風宵，寂立霜曉。太白〈書鶴賢

鶴鳴楚山靜，露白秋江曉。柳

炎涼遞時節，鈍鼓交昏曉。白樂天

吾子幸淹留，綏我愁腸紛。柳

清溪到山盡，飛路盤空小。紅亭與白塔，隱見喬木杪。坡

色能文章，章研緘鳥。梁元帝○文苑

臨水觀魚，披林聽鳥。徐勉

三江雄闊，五湖腴表。鮑溶

杞根成狗，樹羅垂鳶。大雅賦

開門聽潺湲，入徑尋窈窕。李巨山

江妃弄鳴璫，彷彿乘窈窕。而我臨長風，飄然欲輕矯。吳筠觀九江

十八巧

規模背時利，文字覩天巧。朝餐動及午，夜諷恒至卯。韓

古心雖自鞭，世路終難拗。上

鳴蟬自潔飢，蜣蜋羞穢飽。

七月都成爭乞巧，荷花嬌施新棚罘。籠袖豪家兒女狡，偏相攪，穿針月下濃耗伎。○碧玉蓮房和枘拗，哺

時飲酒醒時卯，淋罷麻稽秋雨飽。新涼稍夜燈叫買雞頭炒。歐陽元演家傳詞

弱抱喜張臂，猛拳閑縮爪。韓

見倒誰肯扶，從嗔我須鮫。上

十九皓

蘭眼擡齋斜，鶯唇映花老。金龍傾漏盡，玉井敲冰早。鮑溶○子夜夏歌

鳶卷蟲絲多，風清燕雛老。杜牧之

澤闊鳥來遲。村飢人語早。上

風悲猿嘯苦。木落鴻飛早。太白

八月更漏長。愁人起長早。閉門寂無事。滿地生秋草。戎昱

流電過戶牖。輕塵積弱草。午廣

鱗鱗漁浦帆。濟濟蘆洲草。周瑜

火林蔚炎柯。冰澌擁陽草。曹毗

霜破守宮槐。驚風灑門草。于鵠

○子夜春歌

杜鵑竹裏鳴。梅花落滿道。燕女遊春月。羅裳曳芳草。吳歌

朝日上高臺。離人怨秋草。但見萬里天。不見萬里道。孟雲卿

戒非佞佛。齋非媚道。王縝

檻形櫛櫛斜。浪態迤邐好。杜牧之○遙看鹿

初起紅可染。明河淡如掃。上

談笑光六藝。發論明三倒。廖非陳子驚。門還魏公掃。孟浩然

世接五侯人。鄰九懸內典

清晨朝風闕。靜夜思鴻寶。沈佺期

苔陰落紫梨。樹杪懸丹蘗。李吉甫

丹蘗翠蘿映。青蟬白雪抱。劉基

修蛇橫洞庭。吞象臨江島。太白

綺席捲龍須。香杯浮馬腦。孟浩然

桑蠶悉精妙。清辭麗蘭藻。謝靈運

二十嗣

紅亭枕碧江。湘水會其左。瞰臨眇空濶。綠淨不可唾。韓

吾雖不善書。曉書莫如我。苟能通其意。自謂無不可。貌妍容有靈。璧美何妨隋。端莊雜流麗。剛健含婀娜。

吾聞古書法。守駿莫如波。鍾張忽已遠。此語與時左。坡

桃葉映紅花。無風自婀娜。春花映何限。感郎獨採我。卜子敏

何處蝶觴來。雨頰紅如火。自有桃花容。莫言人勸我。樂府

玉房石榴磊。柯燭艷銜暉。吐火。成公綏六言

爲文好譏罵。惡吻奉掀簸。文與可

敢將蠡測海。有似脂出蠟。梅宛陵

黑黯黃映。朱色紅抹。拙點

烟輕琉璃葉。風亞珊瑚朱。元微之考蘭

翠靴踏雲雲帖妥。燕釵徹卸香絲鬱。小蓮夾擁眞天人。紅梅犯雪欲一朵。劉後村飛燕出浴初

舞風彫玉珮。帶露眞珠顆。元微之○牡丹

濃黛避淡蛾。南梳輸北裹。宋子京

朱消粉褪時。却勝新梳裹。柳

蹴屣步磬跚。懶髮梳邑姮。劉禹

二十一馬

白日人虞淵。懸車息駟馬。劉公幹○陸機詩。虞淵引絕景。四時遙若

晚涼堪洗馬。杜野橋齊度馬。上

清晨聽銀虬。薄暮辭金馬。王右丞

小溪劣容舟。怪石壓驚馬。

懸崖無停居。忽如馳駟馬。傅

溪回松風長。蒼鼠竄古瓦。不知何王殿。遺構絕壁下。陰房鬼火青。墳道哀湍瀉。萬籟眞笙竽。秋色正蕭洒。

人人爲黃土。況乃粉黛假。當時侍金輿。故物獨石馬。憂來箱草坐。浩歌淚盈把。冉冉征途間。誰是長年者。杜

嫦娥擁青女。一唉繁萬瓦。谷

飛矢在上。走驛在下。春秋正義

雲族與座隅。天花落堦下。

長安十二門。橫門最妍雅。渭水從灞來。浮遊消橋下。江南風已春。河間柳堪把。鴈返無南書。寸心何由寫。

流泊祁連山。飄颻高闕下。

嚴程若可留。離袂希再把。馬懷素

願承甘露閒。言得惠風洒。

承石取鐵。璃瑁吸褚。褚并也。○春秋考異郵

蚩尤造九冶。尸子石瓶煎湯銀梗打。梅○煎茶

王良策馬。車騎滿野。尸子

二十二養

胡蝶映花飛。楚雀綠條響。謝朓之

月落華山陰。天秋百泉響。韋

荷風送香氣。竹露滴清響。孟浩然

高柳早鶯啼。長廊春山悲。

曉星正寥落。晨光復決漭。謝

遠遊嘶青摩，流數成晴雙。文公
泉流迸石缺，脈散成寶網。
水成瓊珞看，山是如來想。小蘇
嵐頭曉城分，清陰夏條長。韓
嵐頭對急湍，春流薄蔬壤。上
崖傾欲方晌，谷轉川如窪。上
猶當餘盡圍，稻晃鷄霞上。謝
行矣倦路長，無由脫歸鞅。上
秋色餘魑魅，杜○與天地日蛙蟲同毒。

二十三梗

卡瀆不生沐，塞渦旋成井。中野
清晝見螭春，元霄飛鴉月。南北
挽蔬夜雨畦，煮茗寒泉井。
欲言無與和，揮盃勸孤影。陶
盤渦澄鏡光，清波無遺影。蟾蜍天空霜無影。雪巢林景風
日從濠汜出，照拂初無影。內典
單形依孤影，強憐隔以芳自燒，苔以肥自炳。蘇希
春去不窺園，黃鸝頗三請。谷
二蘇上連璧，三孔立分鼎。上
離離掛空悲，戚戚抱虛警。霧泫秋樹高，蟲吊寒夜永。歲退就新懦，趙營悼前猛。歸思謝夷塗，汲古得修綆。

蟲鳴室幽幽，月吐窗閑閑。上
哀弧促逝景，聯句
長倚敲柳瘦。杜
富貴空中花，文章木上瘿。要知異實地，惟有華嚴境。汪信民長風始飄閣，疊雲纔吐嶺。章
每餅包青鎖，紅鹽纏素縈。○茶
夜飯煎雲芽，晨焙烘金餅。羅鄂詠茶

二十四迥

蟲鳴室幽幽，月吐窗烱烱。韓
欲攜薛鑾琴，去上芙蓉頂。劉元美
磨爽等，機命論，磨爽等六天為欲界，方等經名焚枝發等，王寶僧約無等等，心經是無等等呪，

水有六品，風有八等。潛南
捫藻耀長離，黑修入方等。嵩
燒爺夜焚萊，沐榜秋發等。元
明宵可擊節，默坐復首肯。唐
何處弄山泉，何山賞春茗。皎然

二十五有

華騮千里足，迅翼千里手。韓非子
小院雪黛梅，古堤烟報柳。蕭
日吳落桑榆，年衰侵蒲柳。唐
榮榮窻下蘭，密密庭前柳。陶雨重烟籠柳。高子勉
步履隨春風，村村自花柳。杜
紅婆娑兮翠蜘蛛，雪翻花兮風入柳。文與可大車手曲
鳴天石鼓聲，啼日金星帚。陝
恆熏知見香，不醉聲聞酒。唐
爲復野干鳴，爲復獅子吼。日
石尖欲落，泉噴如吼。張瑞書
鸚語詎離籠，蝦跳不出斗。貝編
人生本無事，苦爲世味誘。富貴耀吾前，貧賤獨能守。坡
鳴鵠響長阜，桓元可憐山前客，倏忽星邁晷。坡
龍翔自鼎湖，虎變由石紐。飽
說盡落星心，吹開孤月口。孟郊閑角
郭門臨渡頭，村樹連溪口。王右丞
三江五湖，七澤八藪。
少年樂新知，衰暮思故友。韓
飛鳥號其羣，鹿鳴求其友。楚辭注
君子有酒，小人鼓缶。雖不見好，亦不見醜。淮南
太白入畢口，馬馳人走星。傳
觸處不揩蔓，目中不剪韭。古諺

二十六寢

陵謝轢顏，含任吐沈。北齊諸溫子昇

高言追衛樂，筆刻鄙曹沈。坡

銀鞍百鼻騮，綠池障泥錦。太白，彼心曰池，○左思詩衣被皆重錦。

茂先搖筆而散珠，太沖動筆而橫錦。文心

足下承雲履，豐跌皓春錦。魏甄氏美女篇

元景如映璧，繁星如散錦。庾闐

自字細縈髮，一筆號連錦。呂向之字

汚玉簀而塵瑾，疑。王豐謂聽以婢爲后。

先王闢孔出，弟子淵騫寢。坡

天有陰陽禁，人有情欲衍。晉子○按，衍，當作衍，衍，去聲，在廿七寒韻。

墻頭花口塞猶噤，爾曉

市聲塵午枕。谷

云有山客來，籃中見新筍。元次山

調和桂椒醯，咀嚼沙礫碎。坡

二十七感

蜂蝶碎錦纈，綠池披菡萏。韓

塞峯插天出，玲瓏萬蕊舊。微風起天際，怪石勢搖撼。上有百尺松，幽花綴紅縹。野猿忽跳去，滴下露千點。回首冷泉亭，天鏡光瀲瀲。遊姬長眉青，鬟童兩髻髮。平生山水癖，如人嗜高歌。對此一壺酒，玉色翻醉臉。時逢老比邱，絳袍金光閃。茲山信自佳，恨爲忘僧染。留之且復醉，天空鼓鼕鼕。徠鄭中飛來峯詩

太華五千仞，妄學巨靈撼。

始見洛陽春，桃枝綴紅縹。韓

炎山之煨燼，河洛之渣滓。元光

斥鷃阻逍遙，井鮒守坎窞。莊

倡面黥花黯，梁律，盜者黥面爲劫字，淫者黥面爲倡字。

當門竹勝籬，就地花如毯。姚合

石根雲常蒸，老蘚密於毯。梅

千奴共一脣，北史崔宏傳，秋毛風葉黮。梅

譬彼捕長鯨，區區只持罟。上

吳侯琅玕姿，而來視蘭蕙。

染夏有正采，安用此淺黮。梅

二十八豔

芝泥蘭檢，榆林志，○檢，文書稱也。

華行忌後先，因息桑拘檢。韓 捉碑鏤檢，

清檢濁檢，汚水有二源，清檢出伊闕，濁檢出好畤。○水經

重拂羅裙，頓疎花鬢。秋夕

客堂喜空涼，華燭有清簟。韓

翠刻，陸魯望詩，苹苹烟翠羽刻剡牛鼻漢，坡用其句云，春秋欲老眉刻青

保林高玲瓏，青山上琬琰。韓

剖竹委泉源，開廊架岸厂。上

山樓黑無月，漁火燦星點。上

鬬心黃半額，山眉黛兩點。陽曉

纖波濃點，衛恒書，圓至促點，長吉

一詠一點，胡濙鄉劉毅一詠一點，白足雖褻，寒驛遠如點。李

闕山同一點，杜詠月○坡詞一點明月，蘇人正用此句，俗本作點非。

展轉嶺猿鳴，曙燈青瞑瞑。韓

鑲渠夜玉壞，鈎膚秋金鏡。馬嵬坡

還芳陟丹危，採藥凌翠險。李義甫

猶疑在風波，怵惕夢成驚。韓

初旭紅可染，杜牧柔翰過頻染。孟

碧水色堪染，仙嵐熏欲染。內典

數峯青似染。韓

刲猬蒐，神蟠掩，剛鐵濕，霜刃染。張平子賦

是時秋之殘，暑氣猶未歛。韓

芙華晝合宵，炕荷華日舒夜歛。坡

鴛翻碧瀲，樊宗師平蹄翠瀲。昭明

殘月暉暉，太白閃閃。韓

八功德池，隨月增減。內典

哲匠金桴卷四

去聲

一送

游輧想鴻飛軒引風。陶去歸

怨高陽之相字兮。倘顓頊而宅幽。思元賦○倘去聲切、當補入韻中、

倚松根。傍巖縫。曲肆腰身常欲動。看經弟子擬聞聲。臨蹬山童疑有夢。歐陽炯贈貫休

魚戲新荷動。小謝

又將十六口。去作宜州夢。山谷

東風吹宿酒。瘦馬兀殘夢。坡

野店雞一聲。蕭蕭客車動。四峯帶曉月。十里猶相送。司馬札

郎作十里行。儂作九里送。披儂頭上釵。與郎賀月路用。賀月

共持楚狂句。往作天女供。嶺上早梅春。叠軍甄獨弄。山谷

佳眠未知曉。屋角開晴弄。上

霜淞打霧淞。貧兒備飯甕。曾子固

白水過庭。危峯臨洞。蕭縱蘭階。雲生桂棟。日斜簾席。花落幽甕。昭明

日光穿駿雲。風聲驅區霧。徐師川

綿蕝野浮陽。暉暉水披凍。韓

霜風獵帷幕。銀燭吐蠟蕊。谷

河鯉獻鱠材。江橙解包貢。上

二宋

溪毛亂錦纈。候蟲響機綜。山谷

扶杖凌圮址。剌船犯枯封。韓 黑水生枯封。既

大旱裂枯封。劉夫子聞洛誦。太白

共持楚狂句。往作天女供。谷

插花雲髻重。坡 茶水探冰經。九加

萬一許生還。九十須珍從。坡

梁梁無所施。剖劈握不用。莊忌

三絳

炎日似流金。火雲如匹絳。劉貫父

血流左輪朱。旗偃高天絳。唐

解慍薰南風。裁雨橫東虹。劉貫父

苦色侵衣桁。李頎○桁掛衣架也、一作筦、又作衍。李獻古詩、志輪經表桁

只分醪飲河。不用飴枯轞。唐

羿死于桃榜。淮南子

瓜廬坐卑栖。市聲厭喧閧。緬懷紫芝翁。僅隔青陽巷。三峨有宿約。北渚何時降。色憐界是銀。雲想霄名絳。

幽期迥沉沉。朋從徒憧憧。蘭芷詒國香。桂椒分仙堲。帳沱交鏡平。湍瀨減石淙。九鯉麗筍梁。雙鶴連弋

轞。新波漾漣漪。晴氛指霽虹。雲屑願言聆。解我胷春撞。升菴東晉少

四寘

音徽空結遲。音徽半疑忽如至。梁武帝

一操臨流楫。上蓋千雲鬱。獨往倦危途。懷冲寡幽致。賴爾還都期。方將登樓遲。章

孤峯石戴驛。快馬金繮轡。杜

綠沉明月弦。金絡浮雲轡。世南

石鼎浮霜漏。銅鑪擁烟穗。坡

廚場栖九穗。許敬宗秋綿戰餘擊戰鼓

韓蘇同負奧杜○文選巨鹿山奧玉川子詩作山奧作力說一曰獸名碑之所篆其形。

溟濛草樹密，慘澹雲霞膩。坡

垂羅曳錦，鳴瑤動翠，來脫薄紈，去留餘膩。沈約

返照開重翠。鮑照

山空冷松翠。朱慶餘

清冬見遠山，積雪凝蒼翠。王右丞

但聞烟外鐘，不見烟中寺。坡

高標凌秋嚴，貞色奪春媚。韓○詠竹

陰壑雲松蘿，陽崖烟花媚。韋

臥聞夕鐘急，半閉朝光明。沈約

蔵羞引泉秘。鷹太宗寒香解夜酲。李賀

皓皓地無軸，浮海天軒軒。杜

人煙在半船，野水多於地。白樂天○趙師秀詩野水多於地，春山半是雲

穿霞日脚直，驅鴈風頭利。白

鰐首見斜贊，拖霞弄秋轂。坡○巫山

瀚海有歸潮，衰容不還稚。○辛棄疾李氏冬蓮

佛有然燈名，法有傳燈義。文粹

與公遊四明，康樂居兩浙。地名

新箏躍犀柱，落梅翻蝶翅。元

染輪立螭頭，濡象磨栢鼻。

五味

沫下貓塵香，花浮魚眼沸。料來有佳色，嚥罷餘芳氣。不見楊墓巢，誰人知此味。白樂天茶興

昌谷五月稻，平田垂青璣。遙樹相壓疊，頹綠互蔽芾。竹香滿凄寂，粉節塗生卉。攢蟲鑊古柳，芳徑生紅緯。

鶯唱子夜歌，藻繇楚祓翡。昭華寒不衆，貴嬪著無煒。桂蕊女儿簪，蕙花神娥扉。碧錦帖花枰，香衾事殘

貴霞蠟殷蔌，烟嵐互變顯。璧月舒窈斗，元雲爲髣髴。罌霹宛虹帶，天容繁星衣。古檜拏晨風，水華融

殘沸，銷聲永蕩軸。柄隱躭岑蔚，請事鴻寶元。至澹味無味，悲歌激流風。逸響廻秋氣。張載

凍雨落流膠，衝風奪佳氣。杜○枯樹

士衡多楚聲，偉長饒齊氣。文心

文酒恣清狂，花月銷英氣。唐

六御

錢動波壓菱，雪迴風旋絮。白○柳花如絮曰絮

魚脍芥醬調，水葵鹽豉絮。上○禮記，毋絮羹，注，絮猶調也

雨砌墮危芳，風簷納飛絮。少游

布澤木龍催，迎春土牛助。白

四野萬里晴，千山一時曙。上

司馬門前火千炬，爛干星斗天將曙。珠網垂籠丞相車，曉隨疊鼓朝天去。盧仝

可憐烏臼鳥，强言知天曙。無端樹上啼，數子冒暗去。樂府

山水本自佳，遊人已忘盧。碧泉更幽絕，賞愛未能去。韋

舟移溪鳥避，樂作林猿覷。白

菱花紅帶點，濕葉黃含於。上

女墻城似寵，脣齒橋如鋸。上

律入太簇管，日晷羲和馭。上

池古鐵耶沉，石奇絳刹踞。上

江上易優遊，城中多毀譽。上

兩心苦相憶，兩口遙相語。最恨七年春，春來各一處。上

鬱草有時香，仙源不知處。上

七過

嬉阜瀉紅泉，揭雲香紫露。增城錄

明滅洲渚微，隱見巖姿露。杜

如何觀三寶，猶如天意樹。□

夜山轉長江，赤月吐深樹。秋津

遠聽平陵鐘，遙識新豐樹。江總

的的波際禽，沄沄島間樹。宋之問

天際識歸舟，雲中辨江樹。小謝

已舉候亭火，猶愛村原樹。還當守故扃，恨恨乖幽素。韋

宿留洞庭秋，天寒瀟湘素。杜

虹梁炫霞魄，皓壁晃月素。敬播

桂宮延複道，黃山開廣路。江總

已得閑閑心，不知公府步。皇甫冉

交甫解珮皐，相伊吹笛步。江淹

所愁曉漏促，不恨燈銷炷。李後主

遠山含紫氣。春野蔼雲暮。章

雄戟儼成行。雞人傳發朔。謝光輔

江汜日綿眇。朝夕空麻葛。上

雞鳴見日出。豈下觀濤渡。宋之問

閉門寡動息。匡床坐如塑。元

酒能月隨人。淚濕花如霧。坡

爍歟魁魅泣。崩凍嵐陰沍。杜

四角龍子幡。環環當江柱。古樂府

茅棟噪愁鴟。平江走寒兔。沈約○宣城時、伐木清江湖、既宜守蕭馬、

八霽

韜精殊豹隱。鍊質今蟬蛻。李商

解籜竹吹香。遺丸梅虧脆。張

風裁鶴唳淚。章

來問尚悠悠。相與期暮歲。建公寄歸公

輕灰吹上管。落淚飄下蔕。遲遲春色晚。晚晚年光麗。盧元。時日。遙看野樹短。遠望樵人細。盧壽

一姓承五行。四海無兩帝。陶潛

楊柳映春光。江南轉佳麗。吳門緣波裏。越國青山際。遊宦嘗往來。津亭暫臨憩。驛前蒼石沒。浦外寒沙細。

向晚寂且歡。孤舟悶然逝。雲留西北客。氣歇東南帝。獨有萋萋心。誰知怨芳歲。崔國輔

始見斗柄回。復茲霜月霽。河漢上縱橫。春城夜迢遞。賓延接時意。樂燕凌芳歲。稍受清臨滿。仰嘆高文麗。

欲去返邪扉。端爲一歎潛。章

九泰

東吳啓金車。左晉遙紫蓋。謝脁

華陰山自以爲高大。高百尺。浮雲爲之蓋。賈孟德

悵矣秋風時。余臨石頭瀨。羽山數點青。海岸離光碎。離離樹木少。滂滂波潮大。日暮千里帆。南飛落天外。

須臾逢入夜。楚色有微舊。尋遠跡已窮。遺榮事多昧。且泛朝夕潮。荷衣蕙爲帶。崔

關山恆隱蔽。高峯白雲外。遙望長安水。千里長如帶。王訓馳情整中帶。古詩○作中帶非、

平吞江作練。遠瀉河如帶。梅

張翠帷。建羽蓋。問璃瑁。鈎紫貝。撥金鼓。吹鳴籟。榜人歌。聲流喝。水蟲駭。波鴻沸。湧泉起。奔揚會。左思○此

可見沈約之韻本于古矣、非始于約也、○波鴻、魚蟲也

連山卷旗雲。長林息衆籟。王筠

雙鳧先我來。飛上東軒背。昔隨好夢到。人與佳期會。坡告歸遺恨多。將老斯遊最。杜

帳殿臨春發。帷宮繞芳蕾。沈約○帳殿、帷宮、如後世御幄之類、

舟楫無根蔕。杜○可對兵戈有益、年飛構本無蔕。上

十卦

奇蹤隱五百。一朝散神界。陶

眇眇兮金隣。悠悠兮銅界。徐陵

苦薩無礙乘。巾之出三界。梵

羅縣勝蘭生。翠濤過玉薤。酒

匿影在繩樞。銷聲屏茨穿。□□餐霞吸霧。□

綠醑勝蘭生。翠濤過玉盞。唐太宗酒詩

僧寺飛壺欲浮。洞庭遊翠如雀。吳江集

耿耿蓄良思。遙遙仰嘉話。韓

簫淵碎江暗。街流淺溪邁。上

欲知相從盡。靈珀拾纖芥。欲知相益多。神藥銷宿態。上可以驗高明。柔中有剛決。上東盡日所晒。坡

十歲去踏青。芙蓉作裙衩。李義山

磴閣峭欹懸。樓荒屢罹罪。章

決水轉橫渠。交陛盡方罫。秋風報西成。滿畦吹秕穰。文興可。○橫渠亦可倒用、

十一隊

雲興天際。欻若車蓋。凝目末瞬。瀰漫濯罽。驚雷出火。喬林破碎。殷地

移晷而收。野無完塊。坡○蔽黑、服裘方無沫。江文通

雲葉留晚蟬。虛庭吐寒菜。江

僕本江上客。牽蹤在方內。寤寐霄漢間。居然有靈對。彖獸登霞首。依然蹈雲背。電策驂龍光。烟途儼鸞態。

乘月披金帔。連星解瓊珮。浮識俄易歸。冥魂莫驚再。寥廓沉遐想。周遑奉遺誨。流俗非我鄉。何當釋塵

昧。王勃○忽夢遊仙、歡怨慊未足、離燈情已對。章

薄寒能醉態。花間雪中鶯。鑑裘。雲外虎頭佩。沈約

遁關不可復。亡犴不可再。淮南

湜湜附溟濟。嘍嘍當雨晦。宋郊柳眠花嫩。鮑照詞○嫩、困極也、

譬葛入不毛。毋邱銘不耐。謝

十二廢

綢繆結風徹。烟熅吐芳訊。謝瞻○顏延年詩、君子吐芳訊、感物劬余真。

遙遠懷清晤。采采標蘭紈。謝靈運
借潤傍玉溫。承芳染蘭蕙。晉謝
竹素探珍奇。古今收寶貴。江淹
明鏡舞鸞髮。哀絃理鴻陣。謝朓
枯棋覆吳國。青簡玩秦燼。谷
備畫鳥巾。尼皆綠鬢。唐會昌沙汰僧碑
賣扇黨微進。香盧鞋不印。司空文明
空煩赤泥印。坡詠茶○題鳳翔詩。何況眉山顯清譽。白
捲簾風烟潤。乎嘉祐孫企擲無聲。江錦劉向蠶。谷
絕境勝無倪。歸途興不窮。謝靈運
勢不可使盡。福不可享盡。事不可做盡。話不可說盡。人生如此耳。文字已其閒。后山○題齋詩。人生行樂耳。詩律已其剩

十三問

長松臥澗底。浮蹤多裂璺。谷
神仙出風塵。天女無奸蹤。與紆意同○梵
鳴綠鬢平。波牡丹插正。曾覺
海宴紅五出。開漸成纈暈。
舟行岸移。雲峽月運。圓覺紅
風篁成韻。遲少無適俗韻。陶
索管禿千成。濤聲廢百韻。升
懷祿有遐。心從俗無遠。后山
靈芝冠衆芳。安得缺親近。杜
相公四俊。苗李崔員。史
深若瑤瑩。設似金椎隱。升
優曇乾梵英。蘭泉湧神潤。上
拜使發明敎。知余抱幽懷。上
多財爲怨府。爲作實疾憤。
三年不舉杯。吻頻烟火熏。后山

十四願

深渠高堤。洪枋巨堰。盧諶征賦。其地雷防聚也。其洪本共山。

河堤崩故柳。秋水高新堰。心齋愍昏鞚。樂徹憐背怨。韓河秉高論。法輪開勝辨。十城水圖息。洛浦河圖獻。
庾子山
桐枝長舊圍。蒲節抽新寸。山歌欣癒疾。幽枕得無悶。上
殘暑畫猶長。早涼秋尚嫻。露荷散清香。風竹含疎韻。幽閑竟日臥。衰病無人問。薄暮宅門前。槐花深一寸。
白樂天秋涼閑臥清濟貫黃河截流而不混。水經
在家苦嫌恨。出家苦寂恨。內典○在家持齋幡。出家持佛幡。
黨征象拔茅。旅進若鮑藝。下句見禮記註疏。

十五翰

北里多奇舞。總章饒清彈。陸雲
良木偶嘉酌。芳陰庇清彈。孟郊
掩抑搖藏張女彈。吳均。羅女桂枝鉤。遊童蘇合彈。賈昶
中有清圓句。銅丸飛柘彈。坡
主意未彈。資有餘倦。可以至醉。無致迷亂。諸葛孔明戒酒。
秋月滿行舟。秋蟲鄉孤岸。豈獨居者愁。當令客心亂。展轉重興嗟。所嗟時節換。時節苦不留。川途行已半。
霜落草根枯。清音從此斷。誰復過江南。哀鴻爲我伴。梅宛陵○舟中聞蟲。沉沉青歲晚。萬霧秋雲換。
光穀
水蟲行插岸。文與可插岸蟲名。
絕徼隔天隅。長嶼橫江半。梁簡文
天寒荒野外。日暮中流半。杜
赤珠靈裙華。膏粲舌下元。膺生死岸。出青入元二氣煥。子若遇之升天漢。黃庭
運屯百六。天羅解貫。元皇勃興。網籠江漢。淪光更曜。金蹄復煥。德冠百王。蔚有餘粲。晉元帝贊
奕奕穆金波。浮天爛華漢。樂府
芋芋炯翠羽。刻刻生銀漢。杜○放水。
卷耳緣堦出。反舌登牆嘆。費昶
漫醉人不喻。漫眠人不喚。漫灑無遠近。漫樂無早晏。漫中漫亦忘。名利誰能算。元次山
豈欲皂櫪中。爭食麩與藍。藍樣中可食者。下沒反。牛馬食餘草節曰藍。下諫反。○上。高談閱仲叔。逸氣劉
公幹。鮑光穀
事止臥崆峒。直云期汗漫。上
委質承仙翰。乎嘯春愁結。冰澌正待一。咲泮。坡
寒商動秋幹。孤燈曖幽幔。謝惠連。令圖天所贊。左傳

翕如翔雲會。忽若驚風散。嘉謨。○李充來若迅風散如歸雲征。
坐起雞五旦。子由
缸明龍燭華。理解鴛衾爛。昵寵結橫陳。恣心深秘玩。今百樂附楊朱妾。素覺而欲殺之。愛其才遂以妾贈之。

十六諫

蘭索含風蟬。嘹唳度雲鴈。謝惠連。○按索亦作聚。
秋衿曉驛鴈。鮑
大江如索帶。舟船如鳧鴈。郡國志
野火連荒村。明河帶飛鴈。高達夫掛帆春背鴈。清嘉
文繡被臺榭。菽粟食鳧鴈。雲子
向背羣山轉。應接良景安。沈佺期
崔君初來時。相識頗未慣。韓
況住洛之涯。飭鱗可罩汕。上
肯效屠門嚼。久嫌弋者籃。上
男寒溢詩書。妻嫂剩腰襻。上
行當自勅去。漁釣老葭灘。上
歲窮寒氣驕。冰雪滑殿棲。上
音問雖屢通。何由覩清盼。上
平臯馳幽盼。沈佺期　庭列歌鍾。座延嬌盼。上
初月出雲長。虹飲澗。頗州攝形
莫吟未至悲。后山○時聞南朝慢體如徐庾之作。一陪茂陵道。專思柏梁宴。沈約

十七嚴

閣樓蔚回合。金碧爛明綸。坡　萬法了一電。坡
形迫杼煎絲。顏落風摧電。鮑
鴻漂已唳雲。列缺方揮電。儲○雨
借師錫端泉。洗我綺語硯。坡
歲去芳顏遠。年來苦心薦。養貌既移紅。秋林豈停倩。
鑿函竟誰發。金液徒壞鼎。劉長卿
厭晨獄。樂宵宴。收妙舞。弛淸縣。去燭房。即月殿。芳酒登。鳴琴薦。月賦荊門一柱觀。楚國三休殿。武元衡
偕請華光殿。蓮劉寬

十八嘯

塞光蔚岫移。冷色寒山峭。陳後主聞山月
鸚歌語數聲。蝦蟆鳴一曉。
縈心積秋晨。晨積展遊眺。孤客傷逝湍。徒旅苦奔峭。石淺水潺湲。日落山照曜。荒林紛沃若。哀禽相叫嘯。
遺物悼遷斥。存期得要妙。既秉上皇心。豈屑末代誚。日覩嚴子灘。想屬任公釣。誰謂古今殊。異代可同調。謝康樂○七里瀨
高閣連雲。陽景翠曜。潘岳
瀑布飛瀉。丹翠文曜。謝靈運
風泉有淸聽。何必蘇門嘯。太白
楮哀半面新。髣髴一語妙。坡
赤霞動金光。日足森海嶠。太白
激流激其淸。彩集韜其耀。晉
胡床紫玉笛。却坐青雲叫。太白
秋高羣山空。衆籟叶天竅。霜鶻擊林野。嵩壑起哀嘯。文與可炎炎赤龍奔。劃劃陰電唳。梅○傳陽山火。

十九效

水宴截香腴。菱科映青罩。李長吉　湘簾在籠罩。上
我垂北溟翼。且學南山豹。太白
犬吠聲如豹。于鵠　飛蚊如立豹。

屏翳寢神轡。盍廉收雲扇。潘方生喜晴
眼見可愛色。是名軟花箭。止觀經
霜雲放玉葉。凍水疎金箭。江總
月兎落高燈。星狼下急箭。元宗校獵
中道方沂洄。遲念自此撰。宋之問
水曲一追遊。遊人重懷戀。嬋娟昨夜月。還向波中見。韋蘇州月中聞羅襪波上見。孫鏗
朝日射芳甸。杜　人從樹杪來。路向雲端轉。梅
明鏑菊露滋。清冷松露泫。樞○鄭按泫上聲。當在十六銑矣。此疑作炫。
圓瀚暈雨點。濺滴走波面。唐
大嬉裁霧縠。中嬉牒冰練。樂府
青崖若點黛。素端如委練。水經注
瑤臺涼且虛。錄闕秋陰遍。盛川

十八嘯

寒光蔚岫移。冷色寒山峭。陳後主聞山月
鸚歌語數聲。蝦蟆鳴一曉。
縈心積秋晨。晨積展遊眺。孤客傷逝湍。徒旅苦奔峭。石淺水潺湲。日落山照曜。荒林紛沃若。哀禽相叫嘯。
遺物悼遷斥。存期得要妙。既秉上皇心。豈屑末代誚。日覩嚴子灘。想屬任公釣。誰謂古今殊。異代可同調。謝康樂○七里瀨
高閣連雲。陽景翠曜。潘岳
瀑布飛瀉。丹翠文曜。謝靈運
風泉有淸聽。何必蘇門嘯。太白
楮哀半面新。髣髴一語妙。坡
赤霞動金光。日足森海嶠。太白
激流激其淸。彩集韜其耀。晉
胡床紫玉笛。却坐青雲叫。太白
秋高羣山空。衆籟叶天竅。霜鶻擊林野。嵩壑起哀嘯。文與可炎炎赤龍奔。劃劃陰電唳。梅○傳陽山火。

雪霽天地明，風開湖山貌。太白
猿近天上啼，人移月邊棹。上
桂水舳艫回，荆州津濟鬧。廣
巖能敗笙磬，仍且亂學校。韓文公詠殿蕪，沙泉落紅蘂。李賀

二十號

道濟津梁，學爲淵奧。唐文
雖不入地，尊蔔深奧。水竭不流，冰堅可蹈。曹操苦寒
徘徊三面恩，意肆九頭暴。韓
野田草欲霜，東流水又暴。念我雙飛鳧，誰爲阿好。樂府
通夢交魂，推襟送抱。張齊光○茹按抱道，浩蕃貝上聲十九皓內有之，今復載去聲號字韻，瓦是，雲泉紛亂漂天碓，屹宏抱。沈佺期
陽旱輟津，石潭不耗。水經注
芬月期來過，廻榮思方浩。沈佺期
楚國三休臺，梁殿千迷道。盧諶傳
郎情難可道，歉行豆莢心。見荻多欲繞。樂府
橫空盤硬語，妥貼力排奡。韓
霜風破佳菊，嘉節迫吹帽。上
悠悠我之思，擾擾風中纛。七
鵝鵝不天生，變化在豚蕪。卜

二十一箇

狐狸知孤遠，虎豹識衝破。
微渦秋水澄，細靨春櫻破。趙令之
翠以羽殃身，蚌以珠致破。蘇秦書
病秋盛平分，新月憐半破。韓
巖花不可樂，翔蓋久未墮。小蘇
怨歷幽人前，知子觀空坐。上
生裙迮羅襪，春月漢何大。曖曖日欲冥，從儂門前過。古樂府
秀句出塞頻，谷波濤夜俯聽。雲樹朝對臥。韓
沾帶難教手札鶴，遲回只恐文侯臥。元
紅亭枕碧江，綠淨不可唾。合江亭○韓

樹隔滋九畹，栽竹踰萬箇。上
吳音未至慢，楚語不假些。后山
孤貧平生心，已矣知何杰。韓
神光下照茅屋東，鷲倒閑庭馬牆座。冰雪

二十二禡

祝融解炎轡，廓收起涼駕。江淹
念貧重於春冰，懷御奔於秋駕。謝
地有三分，功猶再駕。北史溫子昇
酌桂陶芳夜。韓賈王○又作蘊，脫離，屋留曉軒，峯柱月駕。水經注
鮫人不足於晝，絲人不足於夜。揚子
虛埃紫陌春，風雨鑒臺夜。韓○蘇賈有御
見彈而求鴞炙，見卵而求時夜。莊子
魚龍以秋日爲夜。水經注冬乃四時之夜。
清景麗朝霜，雨迎夜。
長船衝雪泊，石鏡秋涼夜。賈翠浪舞翻紅耙陋。皮
金烏似火當空掛，奇峯插在青雲罅。貝
湖波翻日車，嶺石坼天罅。韓月探金窗罅。太白
凌高更回首，落日在雲罅。蒼蒼野淨樹，漠漠水分汊。揚申辨論於青豆之房，遺惑於七華之舍。梁元帝
晉人夾泯而軍，楚人背鄰而舍。左傳
距縱青冥耙。韓王良執耙。王褒
毒蠹恆熏囊，炎風每燒夏。韓
斷蒿開雲扃，壓穎杭風榭。上
兒童稍長成，雀鼠得厭嚇。上
拂枕薰紅巴。駱賓白雲人房，青雲搖社。韓愈
舉謝淹中詩，慙鄭下。文苑
蹈裹仇華。揚雄賦○仇古掌字，反瓜爲仇，孟子毋仇氏，後爲掌，前漢有燉煌掌據，宋有掌禹錫
少奉等苦異食夢，老景清閒如啖蔗。坡
烟蓑雨笠長林下，老去而今空見畫。上以畫字入此韻，是
誰爲傾國媒，自許連城價。韓沉陰擬薰麝，陶虎明

二十三漾

浦口霞未收。潭心月初上。薛璩
星河蓄涵泳。俯仰迷下上。韓
鹽預大如象。鞏塘不可上。樂府
夕宿青山郭。旦上青山上。青山不可上。一上一惻悵。古樂府是曰人龍。亦號僧象。徐陵
法侶駕鴻。釋門龍象。高僧傳揮手乍怍悵。韓
月生西海上。氣逐邊風壯。萬里度關山。蒼茫非一狀。漢兵開郡國。胡馬窺亭障。夜夜聞悲笳。征人盡南望。
崔融　幽宿而意新。身老而才壯。李百藥
臥鼓邊庭。滅烽幽障。徐溪
迢照滿寒流。輕舟任搖蕩。支頤見千里。烟景非一狀。天清去鳥滅。浦迥寒沙漲。樹晚疊秋嵐。江空翻宿浪。
回首碧雲深。佳人不可望。懷
寒沙檐寒沒。秋水凝河漲。張鼎
時當冬之孟。隙竅縮寒漲。韓
船留村市閘。閘發寒波漲。坡
森森荒樹齊。析析寒沙漲。邱遲
嚴程迫風帆。勞衝人高浪。韓　寸碧闊高浪。石鼓
脫衫衝錦浪。劉孝威
營炬開金鎖。江柱分玉浪。逸雁傷
擺浪散帆妨。危灘折花當。杜
行危履險。無忘玄仗。淮南子　元仗道也。短籬遮竹灣。柳
綠野際遙波。橫雲分疊嶂。韋
盍行無留停。高柱送清唱。韓　斜燈入錦帳。梁鵬文
誰別羽商家。終迷庚癸向。任孝恭詠古蓬
人峽喜巖巖。出峽愛平曠。吾心淡無累。過境即安暢。坡　鐵柵橫半空。俯瞰不計丈。上
鵝兒破殼酥流盎。酒
扶桑大繭如瓮盎。天女織縮雲漢上。往來不遣風嘲撥。誰能鼓舞投三丈。上
藤垂島易渉。崖傾嶮難傍。邱遲

二十四敬

法帖黃影。釋文朱映。唐太宗集晉人法帖令褚遂良黃影其筋○陸德明經典釋文並以朱映神巖本墨
墨以墨盎白字。日出黃霞映。杜
日魂珠景照。韜綠映。黃庭○日中中五帝字。

單文孤證。水經注
川原皤服鮮。桃李晨粧靚。韓○東都遇春。
續斷千母臂。鬼臼唐婆鏡。
凍地折枯蘆。斷冰流破鏡。李
文昌氣似球。太史河如鏡。
明湖落天鏡。李太白
開帆入天鏡。上
飛帆拂天鏡。程俱
縉紳之清津。人倫之明鏡。晉書
縈泉遠鏡。陶貞白
洞庭對岳陽。修眉鑑明鏡。羅含
昭星夜景。非雲曉慶。衢室成陰。壁水如鏡。謝朓
多難回業。殷憂啓聖。卜鑑
風夜自併性。王仲宣
花笑鶯歌詠。
論兵遠鏡淨。杜
返照亂流明。寒空千嶂淨。鏡○返照一作烏道。
連觀霜崎。周除冰淨。還
五蘊幻身。幻何究竟。迴趣眞如。法還不淨。傳燈
秋風捲黃落。朝雨洗綠淨。人貪歸路好。節近中原正。坡
林疎遠樹出。野曠寒山靜。王右丞
遊軍之形。乍動乍靜。避實擊虛。視羸撓盛。風后提奇經
心腸一變化。莽見時節盛。韓
五絲繽寶命。古詩
金屑雖珍寶。在眼亦爲病。傳燈
王子敬爲大令。王季琰爲小令。
烟霜歷貿兮。雲波歎遙夏。王褒
右丞與蘇川。趣味何澄夏。司空圖

二十五徑

歸臥無好懷。扣門有佳聽。后山

人動我靜。人言我聽。鬼谷

長沙過洞庭。水迫風搖汀。青山接夷蠻。白晝啼鴉鶯。竹布帝女啼。鸞學林雍蹙。不嫌卑濕社。教令民須聽。

樺宛陵送寧鄉令張沈

夕陽度西嶺。翠壑忽已暝。松月生夜涼。風泉滿清聽。樵人歸欲盡。烟鳥栖初定。之子期宿來。孤琴候蘿徑。

孟浩然

長安車馬間。有此荷萬柄。微波已搖人。小立待其定。

芳草無行徑。楊師道　陳去非

東海氣如圓。璧。賈志河水氣如引布。

瑤軒絲石羅。桂房金鮑轉。王融

燕尾挺災。龍鱗結霞。晉后妃傳

膠不增文。脣不加膏。劉公幹○瑕石。

籠烟彩雲合。濕露紅珠營。元○牡丹。

船頭大銅鎖。摩妄光瑩瑩。早晚使風來。沙頭一服認。劉禹錫

元冬務院。人閑野磬。書傳

水紋綾袴羅紋勝。漢時俗千量品下

瑞象圖金勝。人日○實充妻李夫人

祭遵雅歌投壺。柏梁雅吹鼙鼓。

林昏能幽磬。太白

隔水聞清磬。韋○夜

欲者情之應。荀子

江村遠雞應。盈甫賢○周美成詞。夜來人遠雞相應。

岸樹共紛披。清牙相緯經。

夜吠缸花凝。李賀

淚漬羅襟凝。柳屯田

日照紅香凝。白

尊汀水雲凝。高賓王

遏天邊亂雲愁凝。鄭曉

擔霞磴。徐崎在茅山大書石上

以黃帝之跡。禿堯舜之脛。杜注

妙楷與狎書帳懸兼璧釘。

二十六宥

江如自天傾。岸立兩巖闕。六一三峽

寒分斂色。沉泉凝漏。李賢

林缺湖光漏。坡　山響流清漏。李賢

瑤源彌瀉。瓊枝愈秀。

惟季春兮華阜。麥含金兮方秀。梁湯○含金今漢書眯作含金。

天高匝近岫。劉孝威

兩謠雲卿。郫南之金庭。四明天台。剡東之玉岫。國清百錄。

鮮霞裳林。煥渾映岫。遙方生

儒館獻歌。戎亭虛候。後漢高秋凋候。

炎涼幾遷。留川陸疲蔘。晉

性者天之就。荀子

天空俯浮眉。濃綠畫新就。南山○韓

樓檜爲闌。明月爲候。子雲賦

唾面慎忽拭。出跨當俯就。坡

林柯有脫葉。欲墮鳥驚救。

馬融既依梁。班固亦什竇。坡

雲岩杳虧蔽。花草藏淵寶。磐石暫憩休。泓泉助存漱。上窺玉女聰。斷絕非可構。下玩搗衣石。規燿金紋透。

梅宛陵遊蕭山水名盜泉仲尼不漱論。語攝考證

石脣安茶臼。王右丞

離宮霧闢。遙橫塊乳之山。別館星開。上戰天眉之宿。盈縑積籍。□□鳳池龍雷。魏都賦○齊龍首而涌雷。

隔泉吐雷。庾闡玉堂對雷。還

蒸靈液以播雲。擥神淵而吐雷。上

懸泉下玉雷。庾

初莖蔚其曙新。陳柯槭以改舊。邊

扇以暑進。嬉以冬奏。論衡

雲鵠水鵠。風晴雨霽。

假餘息於熊膳。引殘魂於雀鷇。梁武帝蕭城之困

獨宿惜夜。嫌母畏晝。易林

兩杜昔天河。二龍今出守。環簡文送劉孝儀守清河李膺守蜀郡

白阜脈山川。神農之臣元龜守封域。禹治水事
下協龜謀。上稽龍繇。文典

重岩吐神禍。陸

誰知柳絮心。孤負桃花呪。周德華

二十七沁

蛾眉爲蝟譖。□□酒蛇花鴆。元稹

毛羣覩象耳。羽怪見鬬鴆。韓

筆銳千將。墨含渤海。文心

弩末不穿彊。綈短難測深。

曉枕疎鬟殘月闕。辛幼安

雞頭花口寒猶噤。毛東樂

白鷺相呼暗。韓

掃蕩詞場。鄭清文授。文粹

直辭一以薦。巧舌千皆韵。

匡鼎惟說詩。桓譚不讀讖。

朔雲開岢嵐。漢月明汾沁。上

二十八勘

徽猷託貞紺。內典初解柴桑躔。杜

園竹排青蒼。堵蘭紛紫紺。

秋夜不可晨。秋日苦易暗。韓

寒雞空在櫃。缺月煩屢闞。上

丹鉛事點勘。上體首犀顯。畫韓

水影斜暉淦。

孤鴻沒處長空澹。李方舟昭琴不鼓空天淡。貝

橫秋玉臉蛾眉淡。白雪

暮鴉庭院春陰淡。金

言詩許賜商。傳經從趙啖。

二十九艷

玉尊樓榨暫覽。張昭小鳳戰箏金鼎豔。花間

羅襪紅渠豔。仕欽眠聽新詩。屋角月黯。韓

衞風古檀豔。鮑溯珠槿豔。吉幼賢也

拖香肆豔。海女幽秀古豔。皮日休詩題解

適壯淒豔。川生圖詩涵賦

榆雪冰爲城。蘇門海作塹。戴嵩

千里極目。平畴翠欲。虹

循林引鵲舞。俯水觀魚噞。姚廣孝

依依夢歸路。歷歷想行店。韓

歸來閉戶坐。默數來時店。坡

蟲響寒房幽。孤燈冷素焰。李嶠

舊遊成夢寐。往事隨陽燄。白

居然妄推讓。見詣藝天篋。遇之

宛轉若遊絲。淺深裁綠蹠。年年立春後。卽被啼鶯占。詠柳雜作承間聘。交鄰古互贈。之

張華詞藻。溫麗朗瞻。

三十陷

近成鼓音圓。遠寺鐘聲諳。六朝

蒼山自爲門。呀豁異鐫嶔。路通石罅盡。潦起田穗陷。傍頷有結蘆。潛源浮於鑑。聞之罔欲往。久雨濕泥濫。

畏滑不肯行。非關惜韉韈。梅

功名著乎鑑。言銘象著乎壺鑑。呂覽

莫陪太守車。然諾豈誑賺。遙遙橋上去。望望馬猶站。六花水浮鑑。博古圖五岳眞形鑑。

弓寮爲喻箭。磐沼驚窺鑑。

仙郎又被桃花賺。杜牧

鴻文無范。太元

嶺北回征帆。孟浩然

無因下征帆。唐

塞北頓遜春。河東芳醞盛。酒

沖神寂寥。頓忘之定命論

歌扇掩盈盈。淥樽浮淡淡。樂府

地遐物奇怪。水銳涵石劍。韓○喜侯喜至。

今者誠自幸。所懷無一欠。上

飄詠其欣躍。告別成嘔欠。姚廣

哲匠金桴卷五

入聲

一屋

海鏡蟹爲腹，水母蝦爲目。越絕

招白間，下雙鵠，揄文竿，出比目。班固西都賦○此二句絕妙，招、音翹，讀如賈誼策招八州而朝同列之招

白間蟹名，蟹有黃間白間之名，姜夫不知故作白鵠其謬，揄音投，二句正相對

別柳當馬頭，宮槐如免目。長吉

雷聲隆君車，猶能過我廬。走蛇出我燭，猶能明我目。錢起

行必依洲嶼，止必集林木。相鶴經

雨光走冷圭，北嶺號空木。陸龜蒙

疾風知勁草，嚴霜識貞木。鄭觀之

井水無大魚，新林無長木。呂覽

有霜不殺草，有風不落木。白

夜鳥響嚶嚶，朝花照煜煜。吳均

顧見花成子，多石笋成竹。上

林蔡袁公與越女試劍竹。越絕

魏世重雙丁，丁儀、丁廙皆朝稱二陸。何如今南到，彥之

復似令歡竹。梁元帝

惟對昔邱房，如愧蜘蛛屋。吳均○昔邱，舊也

梧桐蔭我們，蘿蕩網我屋。鮑

浮蛆灑金椀，翠羽出華屋。坡

窮巷獨閉門，寒燈靜深屋。岑參

槍城圍皺角，氈帳依山谷。王維

仙女下雲湄，隱士居天谷。何承天

渾渾迅飛谷，日所行道。鬱浪回高天，盤渦轉深谷。揚炯

馬上懸壺漿，刀頭分頓肉。上維

華峯爵初蒼，潑黛若鬟沐。顧況

姑胥夢爵陶，其隔想杼柚。曹子建

白璧不可爲，容容多後福。左傳

聯雪隱天山，崩風盪河澳。湖陽列塞笳，冰原斷代賦。庾闡

豐年必得粟，豐時必得祿。戰苑

荒亭何所有，老樹半空腹。閻防

呀然闊城南，枕帶巴江腹。杜○江心、江腸、江尾、江頭皆以人身喻

綠刺紅針割蹇玉，老蚌一開珠滿腹。文與可夾實

山路繞羊腸，江城鎮魚腹。揚炯

絕頂水底花，開謝向淵腹。攬之不可得，清澈空在掬。李一、廬山金雪水碧

簟涼朝睡重，夢覺茶香熟。元

長安城西有雙闕，闕上有一雙銅雀宿。一鳴五谷生，再鳴五谷熟。久遠

峯宿東素，風水瀉琴絲瀑。呂化光

雲頭鮑鐵山，日脚迸金瀑。石湖

羲和總駕發扶木，太陽爲與達炎燭。靈威三垂步朱毅，劉楨大暑

意樹發空花，心逆吐輕馥。梁武帝

得如虎牙乙失若巖藏六。坡

坐待月破東嶺雲，自取雁鈎更高軸。與可

崆峒地無軸。杜博物志空同地有三百六十軸。
始知其此世。物外無二伏。楊炯
夜劍動星芒。秋濤驚節旄。陝
獨嘯響相酬。還將彩白逐。吳均
離家千里遠。戚戚多思復。古詩

二沃

遊絲葛平綠。朔滅時相續。盧飛卿
商葩將老綠。東野上客留斷纓。殘蛾鬬雙綠。晁吉
遠峯明夕川。夏雨生衆綠。韋
煙雲乍捲舒。衡芳時斷續。上融
同年鮮榮殿。甘露洗空綠。羅袖從徊翔。輕汙沾寶衆。李上吉映襟塡寶衆。柳
竹門懸徑微。源水陰藤拔。坐石侵兩鼓。炎屑起芒衆。梅良人得其玉。小人得其衆。鮑溶
中冷水若倚。北焙花如衆。梅一詠茶
鄧艾伏鷺。陸雲聽鶴。世說
沈鑿當餐。九陽代燭。恆星點珠。朝霞潤玉。仲長統
皓齒揚清歌。靈蘭麗華燭。劉孝綽
伏龍非我馬。白日非我燭。蔡洪化清經。言不可玩時。惜日也。邦魂乏元蠟。非我鷲。佛書云。元陵不可把玩。
自老子與人類。

衆口鑠黃金。積毀銷白玉。唐永
將飛者翠伏。將奮者足蹈。將噬者爪縮。將文者目朴。六龍非我馬。白日非我燭。蔡洪化清經
帶牽翡翠帷。被解鴛鴦襆。白
塞山歛餘靄。寒野澄初旭。已覺長年悲。誰堪岐路促。劉禹錫之
寒松服洞滋。翳蔓垂纓絡。波紋翠帶長。水濺仡花潑。終日採蘋人。攀條弄殿曲。梅宛陵
散度廣陵音。摻和漁陽曲。吳均
蹇蔓相結盤。虬稍久同曲。紛若未契繩。繁如已綸紵。宋景文詠蘇尺素在魚腸。寸心濺腸足。唐
庭花採蘇蕩。鄭愔

三覺

寶蓋帶溫城。香爐繞廬岳。徐陵○廬山有香爐峯寶蓋峯。
翟彫衫。六駿殿。戴翠帽。倚金較。張平子
高泉吐東岑。洞瀾自淨槃。吳筠

萋萋猗桐樹。寄生於南嶽。司馬彪
學者如牛毛。成者如麟角。史
攝提揚其眉。天狗奮其角。史
晨興漢案戶。夜作河射角。田家志
借翰於晨風。假足於六駿。選○駿一作駿。
四驛越群支。三昧超等覺。梵
潤光隱嵩岳。鍊魄栖霞壑。太白
願同西王母。下顧東方朔。上
遞嘯取遙風。微微近秋朔。韓孟聯句
天寒日易暝。歲晚風多朔。陝
金柔氣尚低。火老候愈濁。韓孟聯句
木皮三寸厚。深泥五斗濁。陝
清砌千回坐。冷環再三拚。韓孟聯句
與子昔聆雕。唳余苦屯剝。上
擊寶摘林珍。盤脊餽禽殿。韓○殿。鳥卵也。古文但作卵。夏小正十二月納卵蒜。注蒜形如卵。香殿音日。卵
卞和潛幽冥。誰能證奇璞。司馬彪

四質

夜雨滴空堦。曉燈照離室。何遜
枕上見千里。窗中窺萬室。于右丞
姨編汲冢書。牢隸鴻都筆。谷
猩兔栖晶毫。龍蛇縈雲筆。蕃苑
孔子窮縹筆。韓書楚寒爵不窮。吳山高漸出。李百藥
醜閣翠幔捲。折龍金星出。爭攀四照花。競戲三條術。顧野
洞穴之寶衡。海靈之雲術。蘭羅羅浮山賦
清拂蒹葭寒。嶠穿雜蔦密。杜
象宇爾參差。寶林疎復密。唐
坐月觀寶蓋。拂霜弄瑤瑟。太白
星回照以爛。天行徐且遲。隋志。鼎鑊豈容盈。陸
一鵬飛吳天。羈人傷客律。太白

撫徑未沾霜。茅簷初負日。皇甫冉
翠葆靡隨風。金戈森戛日。小謝竹賦
羅衣從風防珠照日。丁孩子
候蟲暮山虹。游楊下峯日。梁簡文
邑人半舳艫。津樹多楓樹。曲江
願陳學劍學。破我步幻質。杜衡雷霆遍飄颻。韓文公
象牙作帆檣。綠絲竹蜂絳。樂府
故鄉不可見。雲水俱如一。王右丞
泰階合平三。比屋封爲一。
鴻飛在天首。積遠難爲悉。越人以爲飛。楚人以爲乙。人望自楚越。冥冥鴻常一。張融
妙義既天悠。英辭仍海溢。貝
吹角向月窟。杜
始知黃工妙。巧制造化窟。上
元的皪點鋒。粉光紫沙羅。結女以紫粉塗面
小損當大金。四照開春華。萬寶成秋實。晉書
跨三分之二。處九州之七。史書作堅

五物

木蘭染爲衣。蹙衾持作拂。圖畫開堂振白拂。太白
窺簡見白拂。上破顏見紫雲。憐才有紅拂。成
皎月垂素光。元雲爲髮髻。晉云幹
梁維西南屏。山麓水刻屈。韓
金春掇玉應。嚴臭劇蘭馨。上且盡杯中物。陶
杯中翠物。唐詩翠物壺盛酒。卵贅豈他門。頂鉢非
演孔刮老佛。韓。逢心倦飄飄。格尼漫勿勿。韓
繡繰裝金鏞。瓊蕤插錦衿。米芾淚沾紅袖顰。韋莊
畫梁塵顰。上隱霧水凋梁未成。火覩道猶弗。何桑
奸佞蒙徂。忠良喪弗。宋臣彈丁安石
花落蝶夢闌。絮飛鶯口吃。謝了澤

六月

摛文錦爲心。裁詩花作骨。

河射角。好夜作犀星。汲水生骨。吳下謠
衡岳有開士。五峰秀眞骨。太白
鶯雛欲上天。寄聲謝明月。吳均○樣宛陵吳均詩語多奇麗。名倩寫寫謝明月
夏王紀冬令。殷人乃正月。僧
岸篠覆廻溪。廻溪曲如月。韋
天邊樹若薺。江畔洲如月。孟
喬木生夜涼。流雲吐華月。韋
汎灩春蜺風。徘徊秋戶月。王易從
清樽灩紫霞。寶瑟凝華月。陸
載笑知爲月。孤孤及仙客。辭蘿月。
連瀚潑明月。厭厭覓良月。
馳蓋轉徂龍。回星引奔月。沈約
桂楫及晚風。菱江映初月。江奐
圓潭寫流月。孫逖岑翠映湖月。陶翰
峽路沙如月。王褒霜結龍城吹。水照鷺林月。李義甫
翠帝掃春風。枯龍戛寒月。元稹
密可怕晴煙。疎可漏宵月。竹譜載笑期芬月。沈
遙聞天竺寺。夢想懷東越。每年海樹霜。桂子落秋月。太白
送君遊梅湖。應見梅花發。有使寄我來。無令流芳歇。暫行新林浦。定醉金陵月。莫惜一鴈書。音塵坐胡越。

上

橫笛喝秋風。清商入疏越。陸
天淨河漢高。夜涼砧杵發。李嶠
寒風吹長林。白日原上沒。薛據
一聽春鶯鳴。再見秋虹沒。小謝
不知舊行徑。初拏幾枝蕨。太白○山谷蕨芽初長小兒拏
煙窗引蒼藤。石壁老野蕨。上
秋浦倚吳江。去棹飛青鵲。杜牧
恩澤浹下筵。和惠頒上笏。江淹
羅蔓絕攀援。苦衣正流滑。小謝
王孫換珠彈。遊女拾羅襪。孟

獵豔少年場。藉交遊俠窟。李義山

未應歲貶顏。直以憂殘髮。王寒食依石髮。顧況

修服恨邊緡。賒途眇鄉謁。沈約

七曷

大江吞天去。一練橫坤抹。杜牧

市倡青紅抹。抹○抹今音入上聲。二十餘韻

我行已水濱。我僕猶木末。杜

張陳因其終。蕭朱隙其末。王丹論交遊

東旭早光芒。渚禽已驚聒。臥聞漁浦口。橈聲暗相撥。日恬氣象分。始知江路闊。美人常晏起。照影弄流沫。

飲水提驚猿。祭魚時見獺。舟行自無悶。況值晴景豁。升菴

人言荊江闊。荊江定自闊。五兩了無聞。風聲那得達。吳歌

射鴨旋充飢。弄波還解渴。吳孫左輔

情思如循環。憂來不可遏。塗山有餘恨。詩人詠採葛。傅元

涼風何蕭蕭。流水鳴活活。太白

浦少淨如洗。海月明可掇。上巡蘭銷晚翻。韓

雪花一尺闊。崩騰相排撥。上

八黠

奇樹華猶濕。堅林霜不殺。李峰

印文裁斐斐。巴蠶收婀娜。韓

椎肥牛呼來。載酒駝名園。上

始去杏飛蜂。及歸柳斷鶯。上

雁子脫錦襠。鼎頭玉香滑。唐人舞詩

縱飲羅豔黠。韓水靜魚噞喁。林深鳥喝晰。

飛猿無整陣。翩鶻有斜戛。韓

延之麼日對佳話。如侍太擊聽控揭。文興可○揭與點韓爲韻。○揭與尚書蹇蹇之蹇同。

九屑

嫋嫋碧海風。瀟瀟綠枝雪。羊士諤○枇杷花

楊花滿江來。疑是龍山雪。太白

繁雲起重陰。廻飈流輕雪。李峴著意溫瓊雪。趙介菴

不悟倡園花。遙同羌嶺雪。江總

欲見洛陽花。如君隴頭雪。陸瑰

室冷鏡疑冰。庭幽花似雪。陸倕

峨峨六尺冰。飄飄千里雪。謝靈

巫峽隔波雲。姑峯漏霽雪。元稹○月臨花

流風螢豔雪。草霧穀飄香雪。鮑溶

莊周唳黃蒿。宋玉傷白雪。文心

峴山臨漢江。水綠沙如雪。上有墮淚碑。青苔久磨滅。太白

松操笑烟。楮英鋪雪。毫穎如飛。人間五絕。在聖錫錄歟觀

天寒歲欲暮。朔風舞飛雪。寰人重衾裕。故有三夏熱。

景麗條可結。霜朋冰可折。凱風扇朱辰。白雲流素節。四時○樂府

崖磴互欹缺。李適金澗下明滅。上

石險天貌分。林交日容缺。孔稚圭

天彭信方隅。地勢城斗絕。下奔泥校槽。上觀步梯設。蘇軾三泉

空煩赤泥印。遠致烏玉玦。遂令色香味。一日備三絕。坡茶雪凍弓弦斷。風鼓旗竿折。申嶽

陽氣微弱陰氣結。海凍不流綿絮折。呼吸不通寒凜冽。大寒

珍帚烏玉玦。泉清硯須潔。避暑懸葛囊。臨風度梅月。欲燥不欲潤。貴涼不貴熱。鑒臺風閣仙。贈君藏墨訣。

川長信風來。日出宿霧歇。太白

首夏猶清和。芳草亦未歇。謝朓運○趙嘏。芳草歇而不發。唐劉令嘏詩。遲草歇芳心。映映未成詞。作半闋

珊芳草歇。

誰爲客行久。屢見流芳歇。劉休元○潘岳詩。流芳未及歇。

思仙蓋雲壔。沈百尺瞰金壔。陳後主○唐詩。賈地鋪金曾作壔。

花塢蝶雙飛。柳堤鳥百舌。吳均

月從洞庭來。光映寒湖凸。四顧無纖塵。烏鵲明鏡裂。牛山

平沙何茫茫。彷彿見石蕊。縱橫滿江上。歲歲沙水齧。坡八陣圖驅民市無烟。戰野江流血。工

歲月去如髻。上梯若瞰乳穴。李遠

輪超白虎第。珂聚黃金穴。戴嵩

異草不得生。荒田參栽植。鳩摩羅什

花塢團宮纈。杜牧內蘂繁於纈。元稹

醉纈地紅網。蕉坦之辭纈紅滿奇。韓

蝸甲屏風生眼纈。○元經世大典。染工有夾纈之名。別有檀纈、蜀纈、漢水纈、三蕊纈、絲苔纈、之名。

鎔眼百頃湖，掛鏡千尋瀑。坡○詠月

離袖壓應勞，恨粉啼還咽。孟遷

蛛絹徒爾施，蟬音詎能礙。蟻○梅

瘦朋臥樹擁，路險垂藤接。孟

契闊阻風期，荏苒成雨別。獨孤及

嘉木挺星森，奇香發迷迭。王筠

騎吹時日南，軍容盡海截。

十藥

鉛鴻藻，仲景鑠，揚世廟，正雅樂。蘇

鐸以聲自毀，容以明自鑠。市南

燈明夜觀棋，月照秋城拆。韓

室婦歡鳴鵲，家人視喜鵲。

雨矢逐天狼，電矛驅海若。

人怨重聚謠，天殃鬼行擔。

澤髮解兒鬟，酡顏傾鬱落。

暮鳥已安巢，春蠶行滿簇。

山多離隱豹，野有求伸蟻。

池蓮搗秋房，院竹苞夏籜。以上俱韓

風前筠管鬬，雖留舞處花鈿低不落。江總

瀑迸疑懸，峯危欲落。王無功　豔花幻引落。古詩

燭影逐星沉，歌聲隨月落。張詠　通門枕華郭。荀

含傷稍泉蕚，縈念探雲萼。鮑　青峯轉衛脚。鮑

天明開秀嶠。謝　受辭太白脚。杜　高月麗雲嶠。鮑

靈顏悲渡湘，密賦咲還洛。鮑

彩蛤懸錦囊，芳蘿嫋花索。允言　清池寫飛閣。陝

流鹿清逸陌，飛月澄高閣。李巨卿○詠蘿

結習未盡花着身，結習已空花不着。梵

液雨不流籜，高田不要作。圖讖

夕露爲蛛網，朝霞爲丹雘。蘇

石瓠謝瓶罄，擁木乖丹雘。王菊

斐雲興翠嶺，芳颸起華薄。惠連

輕紈覺衣重，密樹苦陰薄。暑

豐林映綠薄，映鬱臨川疊。曲成豐林映綠薄。

豈辭青草瓜，依望金匕藥。杜

山隅見然燈，竹房聞搗藥。鮑防

林迴峽角來，天狗墮面削。仰看日車側，俯恐坤軸弱。杜　已脫摩燈牽，不受苦蘭縛。佛書貧者肆曉燈著鹽

嘍

蕨妥風落山，天寒水歸壑。吳生微

千花敷欲然，萬水柔可結。曲江○按結疑作絡

富腹乍惱穿，潤唇時外拓。王右丞

微言在參同，妙契藏九籥。坡○遺詩九轉雕丹經

晨溪響鼎鼎，歸徑行已昨。杜

餘輝漸西落，夜夜若如昨。借問映旗旗，何如羅幙幙。長孫左輔關山月

初發揚州時，船出半津泊。五兩如竹林，何處相尋博。古樂府　纖羅飛瞥裙，蕭條絲絲屬。東昏宮人事

十一陌

雲起早已昏，鳥飛日將夕。上章遠

蟋蟀鳴于朝，寒蟬鳴于夕。周處風土記

朝憶相如臺，夕夢子雲宅。太白

人生半哀樂，天地有順逆。杜

莫言往來疎，駑馬知阡陌。韋

長嘯招遠風，臨淳漱金碧。上

風文翻霜綱，露華上空碧。上官儀

行人掉孤光，飛鳥投遠碧。坡○遠碧可爲亭名

拂蛾學春碧。李賀　日虹屏中碧。曹植　曉虹屏中碧。上

寒更傳曉碧。王右丞　溪望亂金碧。長卿

臨溪漱金碧。韋

朝離新息縣，已亂一水碧。暮宿淮南村，已度千山赤。坡　朱墨分斷赤。坡

野服製升越，山庖爲雞甕。床頭龍脣琴，案上科斗籍。梅

候勒風揭百尺，維長綃。抖帆席。海賦○綃帆綃也，所以挂帆。○唐詩人多用挂席而罕用維綃，片玉可以

琦奚必俟盈尺。

山色濃如黛，湖光平如席。坡

疾言喧嘒，口沸目赤。一幸得勝，咲言噎噎。子張首小人之辯。

屋上春鳩鳴，村邊杏花白。王右丞

人歸山鄉暗，鴈下蘆洲白。章

步蟹出披香，清歌聞太液。上官儀

煙霧猶辯家，風塵已爲客。章逑

藍岑聳天壁，突兀如鯨額。太白

斧冰澈寒泉，二子同三服。坡

草閣聞擊音，雲表已飛履。坡

神仙杳難攀，中壽稀滿百。沈

孔明入不毛，張浚行無跡。史

鏘珮出中臺，彩纓入仙掖。謝

巖瞑有餘資，鴻肩方可拍。江淹

中積道德腴，散入神明賾。鬼谷子

妙詩申篤好，精義貫幽賾。盧諶

芳草列成行，嘉樹紛如積。王融　徒使春夢積。

西郊鬱已茂，春嵐重如積。何當返徂兩，雜英紛可惜。章　故人邑中吏，五里仙霧隔。李

三江五湖口，地與天不隔。牛山孤峯石，戴嶧。杜

塞蘺際碣石，上蔣流澄錦磧。梁元帝

霜崖滅士膏，金澗測泉脈。鮑

五星如編珠，日月如疊璧。馬融書註

荆山爲上格，浮山爲下格。滋沱爲微溝，并灌鉅野澤。王足　補堰浮山

十二錫

目因詭容逸，心與清暉滌。曲江

微風時動牖，殘燈尚留壁。章

草螢飛夜戶，絲蟲繞秋壁。梁簡文

澗芳襲人衣，山月映石壁。王右丞

白龍下飲潭，修尾掛石壁。幽人欲下看，雨笠時相射。子由

鶖鷺羅鷹鵰，翡翠香幃寂。解帶竟羞明，移燈向東壁。梅　山門閉煙霞，禪房閉岑寂。后山

鸝啼桂方秋，風滅蘋歸寂。太白　蟬噤天籟寂。上

曉行瀧水樓，暮宿驛泉驛。林月鎖雲遠，山燈照愁寂。賈島

羲羲銅雀臺，其下遺瓦礫。不化鷲鳥飛，多近蟾蜍滴。梅　晚蔽飛鐵礫。梁簡文　○峰響

獨向高齋眠，夜聞寒雨滴。

洞庭漫汗，粘天無壁，風濤相蹙。中作霹靂，追程盲進，颿帆簡激。韓

渚拂蒹葭寒，蹠穿蔦蘿窟。杜

黃葛生洛溪，黃花自綿蠻。太白

疾風無末勢，過雨有餘靈。眉山

逍遙展良觀，杜　靡手看揮鉤。清心聽鳴鏑。上　○峰響詩

紫燕自超詣，翠駁誰剪翦。上

霜華上鑾璫，火樹連金狄。韓愈　公元夕

暫復往研，遲承來析。周顒

夜鑾晨嚴，朝晌暮鑾。庾蔚

道士住山陰，仙人居射的。太白

百里不販樵，千里不販糴。史記

十三職

千里常思歸，登臺臨綺翼。小謝

宛虹奮采鑿，長廉振文翼。劉協

龍邱一回首，楚路蒼無極。梁簡文

側側力力，念君無極。枕郎左臂，隨郎轉側。樂府

勞君元月暮，睇族滄浪側。宋務光

水照弄珠影，雲吐陽臺色。梁簡文

嬉宇及桑梓，雲霞同一色。秦觀山

山蒼然一形，水冷然一色。元次山

紫閣連終南，青冥天倪色。太白

悲風生微絡，萬里有古色。張旭草書○杜

寂寂暮欄轉，黯黯垂簾色。惟有飲顏者，如見蜘蛛織。梁簡文　天機星落織。賈浪仙

幼婦逐情馳，愛綺隨心織。貝

曠哉朝夕池，大矣乾坤力。宋務光　侮上作

天波混莫分，烏樹遙相識。上

馬韓底厥貢，龍伯修其職。上

走狗通西望，乘牛向南直。何仲言雀鷹行龍匿上

塞山連隴翻。趙武力反。○連翻山名，楚辭

露下旗漾漾，寒金鳴夜刻。李長吉

飲宴移景刻，連環既解，弄丸自息。內典

山連翠羽屏，草接烟華席。門望南飛燕，佳人斷消息。陸魯望

同古來烏兔。章○朱雀宮非也

雪六出成花，霞三出成質。物理論

舞風沉能常，輪霞浮玉勒。謝莊

化赤漸鄰丹，爲黔資通墨。十無功

淺女踏紅綃，海童拋赤仄。皇山松

未得熱手炙，先慰冷語冰。冰音通

白日體無私，皇天輔有德。七旬罪已服，六月師方克。張說

擁汨河水黃，參差隙雲黑。十簡

拔劍斬長檻，彎弧射小棘。拔檻

日日獻玉衣，旦旦進玉食。列子

十四緝

徒願尺波旋，終悲寸景戢。李謝

塞日出霧遍，清江轉山急。杜

天寒遠山淨，日暮長河急。上右丞

高閣會嘉賓，笙簧聲正急。孟郊

胡風激秦樹，蕩子風牛泣。家家朱門開，得見不得入。長安十二門，投樹鳥亦急。

旅帆風驅揚，行巾露沾濕。張正見

東風吹春水，決蕩后土濕。杜

拂樹燈未來，開門月先入。陳叔

斷蓬孤自轉，寒雁飛相及。杜顏　歲暮寒颸及。陸厥

日落寒雲起，驚河被原隰。袁朗

同雲凝暮宇，嚴寒屯廣隰。謝莊文

月暈抱龍城，星眉照馬邑。鮑文

榮進不欣欣，善廢不悒悒。韓詩外傳

縈渟淤不流，金碧如可拾。迎晨含素華，獨往視朝汲。費迪金屑泉　紫梅發初徧，黃鳥歌猶澁。上右丞

十五合

煙消日出見漁村，遠水鱗鱗山靄靄。坡

山平村塢迷，野寺鐘相答。晚陰生林杪，落日猶在塔。上

翔山如圍，綠壁若合。陽崖陰壑，林氣常翻，崩流激聲，空響相答。元次山

嗷嗷夜猿鳴，溶溶晨霧合。不知聲遠近，惟見山重沓。既歇東嶺唱，復作西巖答。沈約

山沓水匝，樹羅雲合。目既往還，心亦吐納。春日遲遲，秋風颯颯。情往似贈，興來如答。劉勰

夢遠竹隱幽，行稀蘭徑合。章

楊低柳合。陸龜文　平蕪望烟合。小謝○置，驛也

山晚黃雲合。杜

迢遞樓難懸，參差臺觀雜。城闕白相望，雲霞紛颯沓。宗夫　馬頭金合匝。杜

鼓聲不過闕，柝聲不過關。司馬法

贈部盤源閣。柳公權　宮在晉江縣，鳥雀不敢棲。

凜冽倦元冬，負照嗜飛閣。杜

山響傳鳳吹，霜華藻瓊鍛。袁朗

狗尾續貂，錦囊盛納。貝

十六葉

繼五帝洪名紐三王絕業。王巾

綠樹始搖芳，芳生非一葉。一葉度春風，芳華自相接。雜色亂參差，花紛重疊。重疊不可思，思此誰能懷。

梁武帝　遙原樹若薺，遠水洲如葉。薛道衡

淫淫霜凝條，冷冷露溜葉。伏采之

宿雨冒寒山，空城響秋葉。章

妾家白蘋浦，日上芙蓉楫。軋軋搖槳聲，移舟入菱葉。溫飛卿　浮苔染輕楫，

桃葉復桃葉，渡江不用楫。

岸陰垂柳葉，平江含粉堞。好值浣沙人，多逢蕩舟妾。綠水漲長裾，深苔染輕楫。梁簡文

浴鐵被川原，樓金駭樓堞。徐陵

叢臺可憐妾，常窗望飛堞。忌跌行衫領，覺斗成被褶。梁簡文　履度陌裙福。上

試持元渚釣，暫能池陽獵。翠羽飾長綸，蓮花裝小鍱。鉅利斷專絲，泛舉乘菱葉。聊載前魚重，還有後舟妾。

戴禹　巧笑雲權靨。傅元　寶螺香殷靨。谷詠香

分粧開淺靨。鮑文　晚風爽烏袷。杜

元魏之東，狗脚於鄴。吁其瓦存，亦嘽千刼。上林得雁，復貯歸篋。玩而銘之，哀淚盈睫。洪容齋鄴瓦硯銘

十七洽

不見盧相公，蒸鴨似蒸鴨。坡家有紅頰兒，能唱綠頭鴨。

海鷗天航，鳧鯊鶴艇。元次山○舟名

浴鷺識朱英，集鳳知翠蓮。

露畦課赤丁，霜腰摘翠甲。孫逖詠桑

富貴四海甲，坡

水望滄明，淵無潛甲。水經四變入日米出甲，春秋緯

園蔬抱金甲。杜霞岫狀龍鱗，雲峯幻龜甲。王盧

玉樹珊瑚枝，珠簾玳瑁押。徐陵

匿匝雲如抱，參差樹若插。白

遠郡重撫綏，京轉先彈壓。柳仲郢

流塵生玉匣。古詩

均藻

楊慎撰

先生發書予所梓行凡數種皆匠金椎古音駢字古音複字各五卷博奥淹雅不相假借而自成一書觀海者固已望洋歎矣乃復有均藻四卷奇文侍詩皆玄珍秘之讀人間未見之書而其引徵宏富焜燿心目又如入寶山者之應接不暇也此書斗石計耶故亟鐫以見先生之大畫山李調元序

均藻序畢

均藻卷一

成都楊慎撰 綿州李調元 校定

平聲

一東

羅青芩麗和鑾玲瓏班 洪桃屈盤丹桂蘿蔖選吳都賦

石絨不灰木也元阿谷馬傳 蘭根與白芷漸之滫中史記

九鴻天之高也○典畧 泰鴻天也○鶡冠子○酉子蒙不潔也○蘭芷爲滑污猶

蜚鴻蠛蠓也○史記 八鴻鴻八鴻如鴻鴻八鴻 跳蠅蚤也○子江

鶡中水名在武陵○後漢 篤疾疾也○後漢

初鴻魏明帝詩初鴻鴻漢浦 宇之表無極宙之端無窮 芩巒壘谿靈木降風鶡冠子

芳風鼓遊塵鼓芳風以扇之顏延 流雲蔼青闕皓月鑒丹宮 衆芳芬鬱亂于五風七發

乘風爰於海鳥也忘就章乘風懸鍾弁洞樂 逮日歸風馬之迅疾荀子 引滿傳空傳空猶今報空潛夫論

神叢潛木也歲國策 百枝冢君桐在兼州○地道記 王氏銅虹虹蝀也○考工記同○考古圖

血三年而藏碧蒐一變而成虹吟有丁文 八戎史記石拔和八戎來服 女戎蠻語也 陰戎由北之戎

雄虹蝀也○雄虹蝀之雄 雌虹蝀之雌 崩虹斷虹也○佃如大人賦 衝風聲如衝風文心雕龍

地虹晉志 三龕五行志 芩風摘叔夜詩肅肅芩風分生江湄 杏花酉葉清珊泠風選

紫脫上值紫宮紫脫竹之鬱見禮緯 均貴賤於條風選 天弓虹也○佛經 虹蜺楊煇棄和取同荀爽與李膺書

蘊楓連異記老楓如人行日霧根 地一弓酉域一弓 危弓勁弓也墨子 方中帝喪寢漢書

弇中弇狹迫也弇與弇同○方弇 山萬重而仰雲雨水百仞而瀉蜿虹文 梔子柔金乳香嚏銅丹砂源 蜂聚蟻同選

元同萬物元同文子 蟻蠓春而雨礑而風淮南子

均藻卷一

翩風古相馬者淮南子 方空紗名○後漢書于荆公詩春衫猶未著方空 珍樹三然紅韋詩

苑風人名莊子導宣東之大海之濱 白間剎書墨杜 刊正葵導元濟傳 閉客事叢漢書

維舟歌金景結棹俟月風晚明遊詩 左執鬼中右執殤宮國語戰國 珍樹三然紅賦 雲賦○長卿柔名

是南察瀨湖而野江東象 葭蒲雲蔓蔓以蘭紅 長卿晚翠簡子秋紅簡子簡子長卿也簡子落名 白鴻白鴻翔

賓至駕輕鴻遠 鷄翹洪在黃華山歷水注堅名鷄翹洪

但夷操音似飛鴻琴選 彌天太保徧地司空宮邊也○ 故鄉一水隔風烟兩岸遥

船虹草名 雲纏海岱風拂崎嶇晚明 百同王畿方千里積百同也禮注

倚鹿伏能輜車○後漢志 雙歌蠡馬季長詩 旋蹠蹲熊鍾紐也考工記 商山無平路楚水有驚濤孟郊

洞屋雲而馳東風三國 折鼎尸子恐可怒子折鼎之共恐爲○與今之鼎板 以燮天衷左傳定四年燮成上大爲衷善人之意

望白署空晉紀應瞻表元康以來望白署空頭以治衙之任謂尚元虛也○選注 詩頌君德樂舞后功終篇 麗鴻鴻荀而未光謂之麗 發麴麴賣麥也荀子取其將若發麴左傳以殯殯而伐李氏易如發麴

齊鑣騏驥比翼鵷鴻隋書 夷之初旦明而未融虹蜺楊煇棄和取同荀爽與李膺書 情虛德充簡文 日轉前茅影風生綢柳風孟氏明

翔風魯風也說文 雲峯吐日月石璧澹烟虹 幡虹 翔鴻安可籠張說 王尊砥節首公漢

琅華繁玉宮左太人詩　鼎中
六空微風暫揚芳溢六空○水經注　苞甜赤苦標節斑弓
定治寒光素禪枝暝色葱不思
烏桕地名在朱提棘道謠曰桕溪赤木叠虹七曲橋溪烏桕氣與天通○水經注　閩風樊桐在昆
蓼蟲孔叢子有蓼蟲賦　陰虹寓戚所飯牛陰虹屬頭陰虹雙筋自尾屬
紋軸蕉筒文苑　穢質被華周命得融王褒
魚何知而樂水蛇何意而憐風王褒　相牛經
變童發人也梁簡文有變童詩　蔣氏翁任氏童三國志
清潔孟郊詩清潔鴻鵠危　隱以金翳蔬以華龍

故人相逢不吉當凶晉
皎質皦鮮元的點鋒張載劍賦鋒刃注面目的　火鼠燭龍南窮火鼠七載蜀記
書笏珥彤選　齊號盤龍劉毅為豫州刺史初桓元於南州起齊盤龍毅小字盤龍遂居之
竹浮三節木化九隆駱賓王破蒙嶲布　劭農勸農也漢書○劭平　翹農路史翹農抑末
蘭峯宮名在嵩山有繡嶺嶋二宮　角龍角農也
桂殿江烏對彤屏海燕重古樂府　天陵有偃蓋之松抱朴子引玉策
班荊蔭松史記注云松命根遷石則偃所謂樓松也　樓松見上注

坐成滌器行將貨春下句公沙穆梁鴻事○皇甫松
道無封道無封故謂其分域○莊注五耳吳王霸地唐詩五耳春草雜蝶蜻
持險奉因韓樂恬愉所以持平奉因○荀子
去香邦嘉芝惰為封藏　月暈魚分子風徵鹿養茸
寒暑之資益以荷衣蕙帶山腹之累漸以石瓶水松續高僧傳和鳴雍雍解我胸春易林飛之日南相從春胸春發心如鳥也　一解我胸春還歸遼東雖雖鷲對其命服鷲對文緒
三江
發參差於王子雋妙難於帝江遠帝江鳥名知歌舞之音
神龍不匹鷲鳥不雙淮南　西江別支為溺柳江緣江記

弄珠江唐詩弄珠江上草無日不萋萋史　嫫母鏡西施愛江佛經
刑與德雙　蝦江似蟹十二足
槐江帝之平圃○山海經　暨河帶江
日月為步德隆道尼水均注鉤命決
豪傑不名名于圖書雅駿不戒奇于旗幢玉治之世
玉山迥立瓊樹無雙劉長卿
雲逢逢反石名雲逢一作逢逢昭王與表明夜出記曰華犯夷
黃龍一雙秦昭王與夷犯華倫南西一鐘
石杠兩岸橋梁也一作石杠名碧石又名橋　酢垢蠅肉
澹章以樹氏郡酸棗以棘名邦國稱風邦伯傳

天涼殷名仲春將春暖之欲折笋戒之將沉○法顯集
智幢傷智幢之將沉○法顯集　鷄脛竹名出尚嶲長者只家御
玉應金春詩　慢幢僧本起經幢○尚燈錄
導我上太華覽芝獲赤幢
菱江江總詩桂楫及廟風菱江決初月　不津江後漢志指州祥柯郡說指有不津江
四支
義枝國名莊子亮攻義枝地名在積石山○後
龍支
庚子日施音接義與劉同傳
東過扶搖枝莊
仲丁即位征于蠻夷竹書紀年
彫落洪支帝紀

長麗烏也選
鯔埼鄭有鯔埼亭○漢
月驕雲螭選
元景陰素綈
鄭欽吏隱於蟻陂皮南先賢傳
亦足以復鴈門之陶容冰與段曾宗書
纖離駿馬名史記
荊山為地堆垢地
翳裘夏之白日救隆暑之赫曦繁欽柳風
菱花晝合宵炕隨月轉移草木記
蓮六根而為籬駢體
沐塗樹之枝日洗竹也猶今所竹也○晉子
敗丹水之炎波陰瑤樹之元枝晉
陵苦海藻山英汪蘿楊都賦
三皇步五帝繇三王馳
陰庭霞素芷南塔裹綠蒐
五綦綦聲綦色之類荀子
周顒於鍾山立草堂亦號
萬乘方爭時史李陵傳
山次梁簡文
軒轅受河圖闢苞授規
氷規東漢書
澤明月於蓮漪左太沖
綠虹纓高雲文虬鳴陰池張協

綠潭倒雲氣青山銜月規簡文
勗以丹霄之價宏以青冥之期選
青霞雜桂旗選 村
去水絕還波洩雲無定姿
標高名於澤芝 鮑照蓮賦
玉瑩 酒器
貫花妙旨爲葉元詞 記花蘂林序
東國之七華之水西方瑩八德之池 浴佛文
見胡桐于大夏識烏九於條支 庾信
十花池 佛會
離鵾鳴清池 陶又琴賦
天池 海也 莊子
暗雛啼渴旦涼葉墜相思 白樂天
清風起南國 鮑
氷紈風縞 選注
皎皎纖絲在所染之 後漢馮緄
引選詩
紫驄尼 刺名
流陰逝景不可追 謝莊
猴葵 鹿角菜也
江介之泱漭 魏都賦
白虎鼓瑟蒼龍吹笙 張平子
受福軍華留之 典範記○重華木星也
日行中道移節應期 荀子
鼎呼金鑿落閒品玉參差 古詩
琨玕龍茲 荀子○龍茲龍須草席也
山林不能給野火江海不能貫漏卮 漢夫論
泛烟光於紫瀨翻露色於丹淵 文粹
義繩之前飛爲火之浩唱媧簧之後掇叢雲之與解
山歌聒耳烏鹽角村酒柔
遇 孚
情 王練鞋 唐詩
木秀於林風必摧之堆出於岸流必湍之 選
胡笳折楊柳漢使採燕支 盧照國
案無蕭氏牆庭無貢公綦 選
奏樂而喜曲終而悲 莊南子
長裝摶鳥飈 謝
天懸叶沖規 盧照鄰
炙炮駭清酤 張平子
鳳想鶯思 麗情集
金夷 金露也
鸞坦 爾名在竹指
鴛鴦碕 在樓爲
霜天命而委之咸池 東方朔集
眇天未以遠期 選

鼎角匿星 李唐詩
遊人倍將晚公子愛亡疲
合符重規 後漢書
左青琐之犍芝 張平子
大約翻書于宗葵 周禮
立乖枝 翻子
芍藥一名將離 古今注
怒如朝饑 詩毛詩作調非○月朝饑最
大白揚眉 星紀傳太白
華離 周禮正其封疆無有華離
泰法密於凝脂 鹽鐵論
陟釐 若祇也
猛虎不立早勢勁麻不立乖
宮隣昭泰荒懷清夷 選
衣被皆重池 被如池也○左思詩
忠可以爲意信可以遠期 國語
三奇 草名馮衍賦水三奇之業
大白揚眉 星紀傳太白
離 忍
佩離 離者衣之帶也○班婕妤賦
南後多得
玉琴寶物
雲龍騁騁 世說
何舟官名
有人名也
緯候稠疊鉤藏藏 文心
疹義肥鮮 人心
鉛黛所以飾貌而昏倩生於洴姿 文心
日進前而不卻遥聞聲而相思 文心
大誰 漢書○主同非當人
姓名是誰也本以誰
射麋麗龜 左傳龜背之
隆當當心
復鴈門之路 設會宗傳
取鎔經意白鑄偉辭 文心
眞珠樓基 戊都石笋街乃與珠樓基也大
遊人倍將晚公子愛亡疲
合符重規 後漢書
左青琐之犍芝 張平子
大約翻書于宗葵 周禮
立乖枝 翻子
芍藥一名將離 古今注
怒如朝饑 詩毛詩作調非○月朝饑最
大白揚眉 星紀傳太白
華離 周禮正其封疆無有華離
泰法密於凝脂 鹽鐵論
陟釐 若祇也
猛虎不立早勢勁麻不立乖
宮隣昭泰荒懷清夷 選
衣被皆重池 被如池也○左思詩
忠可以爲意信可以遠期 國語
三奇 草名馮衍賦水三奇之業
蓮離 忍
佩離 離者衣之帶也○班婕妤賦
南後多得
玉琴寶物
雲龍騁騁 世說
何舟官名
有人名也
緯候稠疊鉤藏藏 文心
疹義肥鮮 人心
鉛黛所以飾貌而昏倩生於洴姿 文心
日進前而不卻遥聞聲而相思 文心
大誰 漢書○主同非當人
姓名是誰也本以誰
射麋麗龜 左傳龜背之
隆當當心
復鴈門之路 設會宗傳
取鎔經意白鑄偉辭 文心
眞珠樓基 戊都石笋街乃與珠樓基也大
遊人倍將晚公子愛亡疲
合符重規 後漢書
左青琐之犍芝 張平子
大約翻書于宗葵 周禮
立乖枝 翻子
芍藥一名將離 古今注
怒如朝饑 詩毛詩作調非○月朝饑最
大白揚眉 星紀傳太白
華離 周禮正其封疆無有華離
泰法密於凝脂 鹽鐵論
陟釐 若祇也
猛虎不立早勢勁麻不立乖
宮隣昭泰荒懷清夷 選
衣被皆重池 被如池也○左思詩
忠可以爲意信可以遠期 國語
三奇 草名馮衍賦水三奇之業
蓮離 忍
佩離 離者衣之帶也○班婕妤賦
南後多得
玉琴寶物
雲龍騁騁 世說
何舟官名
有人名也
緯候稠疊鉤藏藏 文心
疹義肥鮮 人心
鉛黛所以飾貌而昏倩生於洴姿 文心
日進前而不卻遥聞聲而相思 文心
大誰 漢書○主同非當人
姓名是誰也本以誰
射麋麗龜 左傳龜背之
隆當當心
復鴈門之路 設會宗傳
取鎔經意白鑄偉辭 文心
眞珠樓基 戊都石笋街乃與珠樓基也大

遊人倍將晚公子愛亡疲
合符重規 後漢書
左青琐之犍芝 張平子
大約翻書于宗葵 周禮
立乖枝 翻子
芍藥一名將離 古今注
怒如朝饑 詩毛詩作調非○月朝饑最
大白揚眉 星紀傳太白
華離 周禮正其封疆無有華離
泰法密於凝脂 鹽鐵論
陟釐 若祇也
猛虎不立早勢勁麻不立乖
宮隣昭泰荒懷清夷 選
衣被皆重池 被如池也○左思詩
忠可以爲意信可以遠期 國語
三奇 草名馮衍賦水三奇之業
蓮離 忍
佩離 離者衣之帶也○班婕妤賦
南後多得
玉琴寶物
雲龍騁騁 世說
何舟官名
有人名也
緯候稠疊鉤藏藏 文心
疹義肥鮮 人心
鉛黛所以飾貌而昏倩生於洴姿 文心
日進前而不卻遥聞聲而相思 文心
大誰 漢書○主同非當人
姓名是誰也本以誰
射麋麗龜 左傳龜背之
隆當當心
復鴈門之路 設會宗傳
取鎔經意白鑄偉辭 文心
眞珠樓基 戊都石笋街乃與珠樓基也大
遊人倍將晚公子愛亡疲
合符重規 後漢書
左青琐之犍芝 張平子
大約翻書于宗葵 周禮
立乖枝 翻子
芍藥一名將離 古今注
怒如朝饑 詩毛詩作調非○月朝饑最
大白揚眉 星紀傳太白
華離 周禮正其封疆無有華離
泰法密於凝脂 鹽鐵論
陟釐 若祇也
猛虎不立早勢勁麻不立乖
宮隣昭泰荒懷清夷 選
衣被皆重池 被如池也○左思詩
忠可以爲意信可以遠期 國語
三奇 草名馮衍賦水三奇之業
蓮離 忍
佩離 離者衣之帶也○班婕妤賦
南後多得
玉琴寶物
雲龍騁騁 世說
何舟官名
有人名也
緯候稠疊鉤藏藏 文心
疹義肥鮮 人心
鉛黛所以飾貌而昏倩生於洴姿 文心
日進前而不卻遥聞聲而相思 文心
大誰 漢書○主同非當人
姓名是誰也本以誰
射麋麗龜 左傳龜背之
隆當當心
復鴈門之路 設會宗傳
取鎔經意白鑄偉辭 文心
眞珠樓基 戊都石笋街乃與珠樓基也大

吹蠱痛行暉 鮑照

弱不攻強走不逐飛 兵決

心經夜炯意樂晨飛 宋明帝

三日不舉火十年不製衣 列子

巢棲茹薇 漢書

蝘蜓之衣 物根在木上之際視之無有鈔之可得 列子

手柔弓燥草淺獸肥 魏文帝 狩射

古之庶人草茇鹿茸縮絲尚韋 鹽鐵

胥人去其幾胥人小人也去幾失其幾會也 李斯傳

精幃 表車幔也 柳文

披華發輝 唐選舉志

殊整而合響異翮而同飛

書殿綸闈 唐詩

精衛取而填海天孫用以 文心

支機 張正見石賦

鶴飛傷楚戰鷄鳴悲漢圍 庾信

華蓋蔭蘭暉 山詩

桂丹無淹拙玉軫有離徽 吳均

解徽 遠事俗網之絕紀 組大音之解徽

水田衣 僧架沙也內典

著獨力之衣 後漢書

水肥 博物志酒泉延壽縣出泉水有肥如肉汁取著器中黑如凝膏可然方人謂之石脂或曰水肥又曰石液

角飛 清河城名俗飛成晉書云 劉伯玉述羨鹽於角飛鮑秋

江上淒海戾漢曲驚朔霏 鮑秋

高樓淚染衣 梁元帝 宋之問

雨最天作帶雲經樹披衣

嬌女窈窕翳雪暉 黃庭

魂衮相襲蟬紫傳輝

燕鳳代飛 淮南

詞號四飛 謂四方飛揚也 高誘注

偃湫之辯倒狀之機

幻人為幻輪圜 小說和尚云云

七蕤玉籥閉兩扉 黃庭

積牒旋石以純脩碕 淮南子○純謂如絲以金堤之地牒謂編石如牒也

清猿與壺人爭旦緹幙與素瀨交輝 選

耕有春懸鼎織有日斷機

六魚

跌跌被商馬 覃吟詩書論

岑有積螺岸有懸魚 鮑壹

益如飛鶴馬似遊魚 鮑公幹

國富乾位地列長城 瓜牛廬 瓜牛廬三國志

區盧 韓注

白令介居介獨也 選

將軍獨介居 漢書

玉盧 庭黃也 庭

鷺鷥酌醴神鼎烹魚 孟夏夜

府庫之藏金玉筐篚之寶

簡書 孫叔敖語

建井旗 書井文于旗也 後漢書

王良之御過歸鴻於碣石 軟鶴鷄於姑餘 淮南

適情不求餘 雅

流永渠 沿洲而流永渠雖不不流也九域志 張平子

家有鶴膝戶有犀渠 左思

鵝鶴魚麗 張翼 舍子

蚌蛤龜珠與月盈虛 山書

有人自南方來餉入而鯢

居 孤唳哭 孤解

元虛 甚也 選

抱影守空虛 左思

幽貞虛 竹賦

飼敵以分而照其儲 汲冢書

閶闔在上劍弧掉苑 高賦

華池潛碧虛 孔子

四望車 晉閣地卑好音樂侍御不經紗管流 琅玕籠疏 陸密也以琅玕飾窗也 列女

瀟然獨與神明居 莊子

丹水丹魚 丹水有丹魚及全夜伺之魚浮

張吉 釣魚

七虞

諸子 婦人夫掖 衣後漢書 馬相

盤夫 如傳 羅居

朱愚 莊子

但願空諸所有恒勿實諸

所無 土語

燒掇焚杆 掇馬策杆棍也 犀首傳

山條紫茗水葉紅須抽芳繞霤接翠分衢 江總

影附難為並驅 愉為文忌 嫉人 後也 文心

拜井闌踈勒鳴桴動窗須 王褒

泉流信清泌原野實甘茶 鮑

心應棘肝應榆 關尹子

瓜嚌芋蹠 選

荊山不貴玉鮫人不寶珠 韓詩外傳

揚素波潭連珠 布賦

會軒珠 漢樂府

金縢滌編 伶元

雲厨 通宮厨也 仙料

鑽屈穀之弧解蹠屬之抱 七命

禽困寢車 耳茂傳

琅玕 在蜀青 見許渾詩

四望車 晉閣地卑好音樂侍御不經紗管流

情隨元陰滯心與迴飈俱 選

人乘四望車 傳

芙蓉邏翡翠虛 地名在蜀青 見許渾詩

小約劑書于丹圖 周禮

紫閣圖 書名紫閣山在華州○王莽傳

江圖 庾果之著

羅青槐以蔭塗 選

南夷相呼為姨 後漢志謂文姬女人自稱我也

旌鼓賈元涂 鮑

青龍對伏跌 古樂府伏跌蹲也

日南有野女髮行不見夫其狀皛且白裸袒無衣襦

彭胥 彭咸胥子皆水死者

石鄰魚

重唇魚

雙鱗魚 石門縣東陽潭山中此三魚皆珍品○廣志

交閭 王會為交閭以息諸侯注諸侯稱交

翠綸桂餌反以失魚 文心

青陽舒 曹毘詩靈春散初澤夢盤青陽舒

禹釀三渠 釀分也漢志

孟春水泮百草萌芽 大戴禮記

王華翼綠帷青霜扇翠裙 道藏詩

百辋令心組 仙詩

弁車 猶巾車也楊修節遊 昭極歡遊以從容乃 淮南子 弭已鼓 怒而漫魚出陽

引周青

弁車而來迎 金蓮也 烏信傳

浮魚

菱絲縈獨繭蓮米鑿鱗魚

荊山不貴玉鮫人不寶珠 韓詩外傳

揚素波潭連珠 布賦

會軒珠 漢樂府

金縢滌編 伶元

雲厨 通宮厨也 仙料

鑽屈穀之弧解蹠屬之抱 七命

禽困寢車 耳茂傳

琅玕 在蜀青 見許渾詩

四望車 晉閣地卑好音樂侍御不經紗管流

情隨元陰滯心與迴飈俱 選

人乘四望車 傳

芙蓉邏翡翠虛 地名在蜀青 見許渾詩

小約劑書于丹圖 周禮

紫閣圖 書名紫閣山在華州○王莽傳

江圖 庾果之著

羅青槐以蔭塗 選

南夷相呼為姨 後漢志謂文姬女人自稱我也

旌鼓賈元涂 鮑

青龍對伏跌 古樂府伏跌蹲也

日南有野女髮行不見夫其狀皛且白裸袒無衣襦

博物記

松鳥 野鴨也○南越志

絲水邊 淮南子足蹠陽阿 舞手會絲水邊

文無 相別贈以文 無當歸也

英蘂夏落毒卉冬敷 選

伏朱樓而四望采三秀之

華芙 馬衍賦秀 或作商

山膚 山膚

就湖洪樞會 要

位冠中 樞器公 制詩

金鹽重于素璧玉豉貴于明珠 山海經

戟梧宮窮湖寧

肥胡 蟠名 國語

翠牙穿蕙蔣碧節吐寒蒲 杜

方湖 在華州固見水經○方湖丹對曲 洛見穆天子傳地在洛陽西 淮南子氣注為海內

貝嶺 輸 淮南子氏者貝嶺之義也

摽以翠翦泛以遊孤（江賦）

青鳥之所有其樞（伊尹說）

碧桐柚之類

石闕（山名漢書）

潘文淺而淨陸文深而蕪（孫公評）

浦吾（山名，蔣非子云道士父使民人齎鉤梯朝，朝其上日主父宜游十此，巨人跡于潘吾，朝其上日主父宜游十此）

宏舸渾舳巨艦接艫（左思）

玉女眺清臨（左思）

雲虹（長虹合寸）

青霄（蔣詩也，蔣文）

析羽流蘇（後漢志）

七蘇（崔駰作）

累瓏積蘇（子虛）

龍蘇（蔡邕地隋志）

藏鉤有飛烏（風土記）

青烏（字名，廣雅）

五鹿三烏（人姓）

折芰茨枯（范雲）

歌蓁蓁唱烏烏（北史蕭大圜傳）

熊隆從家（家汝同丁丑營）

青要山帝之客都（山海）

楚九州渚吳九州都（三國志）

晨鳧（蔡良鳥名）

滋租（漢加海租魚不復出五行志）

山都（山中精魅，述異記）

金鳧（唐明皇作金鳧燈。彩燈記）

落鴈都（李漢賓驍勇未運軍士果敢者號曰鴈子都，漢賓破之號落鴈都五代史）

黑都（雲揚行客戶以皂衣家中號黑都雲）

荒茶（唐咸銀荒茶，唐承喪亂割據荒茶唐書）

娶茶（周禮蔡族氏十二月之號，從娶至茶一年而周也）

銀荒（唐咸銀荒符）

爲銅魚符

女化青鳧（賈子明二女化作青鳧，隨父仙去。九域志）

豐屋知名家喬木知舊都（蘇）

井泉泰畤茶垣八角（八角以象八方，郭紀志）

道路涉蘇（博物記曰山河水亦占涉蘇於，曰法血道路涉蘇）

月蘇（翔者蘇也，尚書注）

（蘇，蘇北斗名）

度遮宸夢地寶璿時（宗寶表）

紫瓊腴（仙藥）

青膚（書。古今注）

松腴（亞茯苓）

雪腴

陽紆（山名山海經馮夷乘雲車駕二龍是謂河宗氏，河水出陽紆，陽紆之山又子傳西征至陽紆之山而注於馬逸之山穆天作陽紆禹禱南于陽紆可以懷遠）

柔遁（大夏龍崖名冠神都可以懷遠。蕭遁龍崖，龍崖名）

地符（洛書也，緯書）

薄姑（世本呂望始封于薄姑地在博昌縣，薄姑，殷諸侯，武王伐殺之）

桃禧（地名淮南子，羿死于桃禧）

玉都（開寶命門，玉都黃庭）

威奇（孫楚弁威，奇，鳥名，漢書，好事者記威奇）

星陘（不想子夜但念星陘，陘，山名）

闕（不想子夜但念星陘，陘，山名）

右孟左孟（孟，孟獸，陣名，左孟鄭公爲右孟，右孟鄭公爲左孟，宋公爲十年）

河嶋（山名，山海經漢水出鮑嶋，嶋，山也，又山海經頭鳥，頭鳥出嶋山）

寶財（西京雜記，雀，鳥名，寶財，鳥名）

金舉（金烏也，茅山志）

成湯半體枯（尚書大傳，湯，枯，旱也，注引）

和山多瑤碧實惟河之九都（山海經）

淵虞（淮南子至于淵虞，淵虞是謂高春，至于虞淵是謂黃昏，虞，地名也。淵虞非虞淵也，人伊卿虞淵不）

仙淵（虞）

青雲無孚（洛書孚，甲也）

玉鋪（玉食也。管子瑤臺玉鋪）

八齊

徐浩改君耶溪爲五雲溪志

東鯷（海外國名，漢志）

上崢山踰深溪（溪名）

蕉傳豫篇瓜衣遺年（蕉，芳名）

金骸鷄（出井州）

雖懸丹腹施未謂元素聯

璦嚕嗜嘍金嘶崥嶠（七命）

陵岡掇丹蔑（蔑，草名）

（蔑之）

天谿（河濟也，戰國策左天谿之陽夏梁之都有此地）

醯豉（色如酒君在玉華宮前）

粉題（蝙人殖也太元）

絳堤（家孝王所築）

珣以珪璧絕以金塊（後漢）

練練翠上雪纖紈雲表霓（杜）

石尉（江名，張子喬）

鬱枝（鬱草也，列子）

武陽山爲池門上爲天齊（河拓碑像）

碧瀨收白石翠嶋含青霄（而東）

象駝駃騠駒喻駃騠（駃騠，馬名，駃騠，馬名，駃騠，馬名，

十灰

鹽豉千瓿（音台器名 貨殖傳）　攝提運杓文昌承魁（陳琳大荒賦）
銅魁（美斗也）　赭魁（黃獨一名赭魁本草）
隱陵君施酒文臺（列士傳在魏地○史）
聖人以妙外往諸子以方中來（晉李軌語）
榛蛾臺（吳王作方言）　乾炎（天災也漢書）
石窖（插石水中也漢書禮渠志）　山莓（苦也爾雅）
丹光抱瓊臺（杜）　半月臺（在單父太白有詩）
傾宮嫁而天下化楚女悲而西宮災（漢文）
蹄涔無尺鯉塊阜無丈材（淮南）
徒御犯氷埃（沈約）　蒲縈臺（在無棣秦始皇置處也至今蒲菅縈結）
琴號珠柱書名玉杯有棠梨而無館足酸棗而非臺
閩中有彭池靈臺（孔子內藏）　影紐雲臺（選）
黃帝立明臺（管子）　隔儀臺（勃勃蔚連作）
圓往鏡來（後漢）　輝以秋橙酷以春梅（七命）
視容梅梅（禮喪容也梅猶珠昧）　騰猿飛蠟（張平子）
珍盤薦雕梅（太白）　九英梅
彈琴撫鶴流風徘徊（張平子）　淹徊（唐詩）
安翔徐徊（相如傳）　徙徊（漢昭帝廟歌）
徊徊（揚雄賦徊徨也）　選徊（松陵集梅詩寒艷尚選徊）
徐徊（庾信文○宋仁宗賞花釣魚應制賦詩舉中押徐徊字無別出者至今優人所識徊思象相風亦邛古八倉卒亦有道忘何遽謂無耶）
紙九萬枚（枚幅也詩林）　置貧本而樹奢媒（後漢）
夜開（北戶錄）　睡蓮晝開夜縮蒙草朝縮
承響而回（世說）　鼓滄川而浪龍鱗（晉書）
鳳林鳴酷（仙酒也武帝）
蠶蛹即金液糟邱是蓬萊（李太白）
英辭雨集妙句雲來（仲長子昌言）
鴻裁（才高近死其鴻裁○汉駱）　爭縫非易辨疑璧果難裁
綠損朱開（梁元帝）　明臺（黃帝臺名管子軒轅有明臺之議）
白雲蒼楷上丹霞咸陽來

簡文庾信庾肩吾

雲逐魚鱗起渠隨龍骨開　督郵捕蝗去亭長說烏來
吹臺（師曠作樂處）　平臺（班史祥吹臺為平臺）
繁臺（梁孝王吹臺為繁臺）　雪臺（謝惠連作雪賦又名雪臺○賈一臺也）
獲宿（推九遭洪水擊丹于獲宿推原自也今之五臺山○九域志）　沔出月台（山名）
黑龍見元門開（陳湯傳謂徼行也）
琅槐（威伯記槐員東北有琅槐縣在濟南）　向虛竅背槁槐（枚乘）
霜被守宮槐（物）　金谷玷臺（水經注金谷即玷臺之西溪也）
涼埃（絕詩源埃暗平皐）　氷苦（藻色染者草皆苦○魏源深水苦也）
漢時光如月秦祠聽似雷（麗鹿）
窮谷之汚生以青苔（淮南子）　楊儀屋上泗場頤居下泗
西郊不開（書費誓）
本覺為如今覺為來（內典）　譙臺（唯陽有譙臺通道譙形○水經注）
白鷄路出青顯巖開（閻詩自錄）　龍道毀回鳳門五開（李庾西都賦）
水城朝浴鐵地道夜銜枚（梁元帝）
龍堆（蒲昌海岸餘瀚風吹稍成龍形故名龍城又曰荒堆也○水經注）　薦梅（淮南子八株薄食蹲梅○草實也壯如桑）
錯斧曲戾蹶沐斜埃（楊雄賦）　驫翔臺（淮南子雲臺之高驫者折首而驫焉）
芙蓉為媒（楚辭因芙蓉以為媒兮傳麥食）
秦皇御宇豐貂東至獬豸
麗玉明瑰（傳）

南來（晉志）

十一真

除愛氷斷苦輪（梁武帝樂章）　洪源七輪（桑乾河有洪源七輪水經注）
寒谷由來不肯春（武元衡詩肯借也）　裔民（國語○四裔之民放在荒南）
鵾鴻犀晨（楚辭）　希高者挹其遺風漱流者
曾臣（未臣也左襄十八年）　尋香人（西城諸媚數日尋香人）
味其餘津（遠公傳）　鴻鴈在申（詩鴻雁在申之二）
館同魚鱗（韓○可對郵鴻鴈在畫與羽）

市無角水無鱗（乾年也太元）　東海之波臣（魚莊子）
帝舜之世鳳皇司晨（尚書中候）　錦車持節馮夫人（漢宮人出使西域○西域傳）
錦繡千純（國策）
藏秋竹節麗景初晨（梁元帝）　炳炳鱗鱗（楊雄文）
洪波振壑川無恬鱗（選）　室邇人職物跡道親（任彥升）
煦氣成虹蜺揮袖起風塵（趙都賦）
逍遙選良辰（選）　風無纖埃雨無微津（左傳）
不貴咫尺之玉而重寸陰之旬（司馬法）
士佩瑤玫（謂○玫即古班字）　驅睨自戰（光武贊戰衷也）
逝退屈伸不見朕垠（淮南）

泉溝大河南阻商山西采薇絮北鹵涇垠（楊子論秦形勢）
朱垠（南方也選注）　海濟（東方）
遊子樂其俗故有五民（五方之民也漢書）
國危無樂君國安無憂民（荀子）
鳴石列于陽渚浮碧肆乎陰濱（江賦）
霜旻（古樂府）　火旻（選）
守其銀（銀分限也荀子）　元冥適鹹羣收調辛（七啓）
烟訛頑鱗（揚子雲）　藻不彫朴華不變淳（陸雲）
山紋錞　魚錞
鳳錞（樂書錞所以和鼓）　斬人（楊子雲叔孫通）
周禮金錞和鼓

彫談笙與吾妙辭漱元津（駱）　依林戢羽托水藏鱗（沈約）
馳逐好名晨（鮑）　焚輪（火風也爾雅）
瑞輪（海大器也）　月御案節星驅扶輪（選）
遂通九軌國達四輪（唐文）
關山信月輪（女）　向翊不慕時倫（汝南先賢傳）
陂陂浸湖淪（錦）　西琯協律南巴迎神（盧忠道）
未陽否於素秋元陰抑於孟春（蜀志）
翹首希元津（盧明集）
來如降燕往如飛晨（陶潛詩晨○風也）
紫霄籠三辰（張君翼）

猶猴看櫪馬鸚鵡喚佳人白
移談講樹就簡書筠庾信
鏡神名紫珍異苑
鵷與鶵相貫生與亡爲隣國策
玉山照人裴叔則
朱塵楚辭
讓塵袁山松不
揚堞弭塵止言八方猶塵堞沉塵淮南
六塵色聲香味觸法
聲塵聲銷無
海潮東漢海潮唐文粹
靈春曹毘詩靈春徽初澤
麋蝦博物記曰千丁爲羣
麋蝦食草根其處成泥
河潛詩
九旻九秋也庾信賦
歲九旻之暮月
名曰麋蝦民人隨此麋蝦音遐
種稻其妙百倍○蝦音遐
子輪苦書陶機傳蓋龍之鼠子輪不返
五津水經大江自副堤至
五津橋爲倉田井白鼠溝
白華津見上注
鳥臣北方酉長秋剪落陽冬
鳥臣還沖者謂之鳥臣○史
撫摩東方朝與公孫文書撫摩而
南有從楚西有衡秦列女傳
雨雹方傳曰秦將張爾攻置右右司馬南齊猶
鮮雲臨徐蓋細草藉班輪班輪埠廟
日加申日在申時也埠類傳
日在申時
鳥無世鳳皇獸無種麒麟
南有從楚西有衡秦列女傳
穢風已扇雅道日淪音論安傳崔駰
紫造浮絳晨仙詩
巾金巾字曰頁人巾金巾黃庭
穢途辛道義詩澈此紫塵穢方知穢道辛
鴻鷺集朝倫潘耀
蕭索蜷囷之卿雲
崇基仍嵩水經注
冠雀津在介休縣又名雀鼠谷○水經
蜀雲如困史記引吳書
魚官上津酉陽雜俎鯉魚
月上宜于高囷
靈繞月中兎也古今注
虞義
樵歌喧鼎暮漁枻亂江晨
女愛不敝唐男愛不盡輪
楚焞幼龜兵也史記
春秋後語
民謂文爵者猶文命婦也見王藏疏
命宜娶河水垂曰而水肥仁而宜殺洛水帝曰而宜禾而宜秫
公旬周禮均人豐年則公旬用水多力而宜黍稷宜稻
江水肥仁淵南子淮水濁而百穀宜
無年
一日
之言五及○晉傳
邪長晉長沙耳
○晉傳
景風之賓未蹄景風之賓承蹄南交
結彩成春梁簡文書
聞碧鷄之長辰舉賢
鏡奩鵲鳳塵古
體輕蚊翼形微蚤齧小言賦
十二文
朴以堅質彫以唐文後漢山文蔚山琴
柳勢左傳鄭伯賦柳勢子柳勢
重夢廊分爲二度也
紫蘇傳曰紫蘇
纖繳乘風連翼鶴於青雲魯仲之文
堂上不糞除郊草不曝孟子
嚴駕行霞所采武帝
華蓋君仙人○杜
三歲杜君幼王祝禱若周成漢祝也○劉向七錄
以管窺天以隙視文鵲
光涵沒泗氣溢敵汾鼎
駮文說文毋駮文也
吹雲陳思王有吹雲賦
尋烟柒芬
師裳分分牛也公羊傳又帝子相公法修以齊之分奉之而不足
含言笑而不分陶
青雲爲紛紛勝也子皇
周雲周雲也湘南
緹蓋山名在天水隴蜀傳
長鞍雷野高烽雲雲選
公賁蒭翠名方言
紫粉唐制南方貢付以紫粉包分賜公卿
蛻化爲蚊通俗文
素礫晶修渚南岳無餘雲陶
二班愍文裁成帝墳比良遷董兼麗卿雲後
吸湛露之浮涼漱凝霜之餘雰楚
賁皂燒熏以發其芬音大
崇雲崇宮臨岸吳選
無上將軍無上將軍無
霜氣霜氣合乃成
族而內族雲不行
桂樹籠青雲吳均
衡山如陳雲淮南記
捎雲瑞星也死若捎○瑞應圖
倚閣猶鵲閣也雨史
升雰晚照書雨升雰雲地維
採性及華月追節逐芳雲酒
東龍二洲之隔西眺九瓜之分酒
孤帆度綠氣寒浦落紅照孫逖
濯魚雲雲如魚鱗○相雨書
萃于霞氛蔡邕終南山賦
多賢不可以多君無賢不可以無君淮
紫氛書趙後紫氛還
鴻紛荒
妙音難文黃童妙音可文蕭庭
文鑒陋地都焚魏國魏
淵無潛石淺鏤沙文水經
薛靈芝魏文帝
金漿降醴玉緯垂文唐文
景仰之翠觀風儀躋遊息之位附影成羣高僧傳
水華競秋色山翠含夕曛唐詩
遊誠南軌延首東雲袁豹
花然樹色吾畫波文張正見
浮雲澤大滿水也雲出於翠被君鄭君水也○莊南
鶴雲易緯春雲如白鶴
牽雲李賀詩曳雲
緡雲卦驗
澤芬草也
貝雲同上
十三元
蠻靈山梁孫原祖妣傳
魏闕際青雲大廈擬昆侖
金商在律炎涼始曾分也王
邱言空言也○選
蓋朱殿設紫花墩賜坐從龍示異恩王注
登白蘋楚辭登白蘋分勞望
匀字光芒動至鈞氣象溫
錦沙村在新安縣
幾事不寄鴻倚人門後漢
靈昆苑名後漢
殘燭將銷蠟蠟絃欲罷鵾唐詩
客至無貴賤無留門史鄭當時
雨足雲根曹昆
二月爲天門說文
青鸞寺名白馬寺初學記
去婦不顧門菱非不入閨
粉昆漢文帝與書邢怒曰粉昆之見世說

馬爲粉侯解嘉彥尚士忠彥則粉昆也

芝草無根醴泉無源晉書　鷄園佛寺

庭流松響戶接雲根沈約　班超既返盛憲猶存劉思

元龜食鱗飛鳳斷猿王起陰松命根廣志云松命根過食則仙

琅園道宮也仙詩　奈園梵廟院

拔我疑根典　榼痕檀痕衣上新○花間

走犀首於岑門史記徐廣曰有岑亭　罷侯種瓜逃相灌園李德裕知

金潾清逕象渚澄源晉功臣表　顏氏希有虞隱子慕黃軒

屯烟擾風穴積水漏雲根也賦稽康

孝武帝

筍門涅南子龍蛇蟠卻笠居羊賜道發筍門○筍所以捕魚其門可入而不得出也　奈園伽藍記白馬寺奈七斤唐詩奈園成八正

玉池清水灌靈根黃庭　赫燁燁而燭坤憲

弔影慙連茹浮生倦觸藩鄂

鳳詞凌漢閣龜辨羣周周處照隣　孔子宿南屯明日遂行汜面子屈人卿門必杜然後能門知爲門能

聊遊目而遨魂曹大家

積惠還厚累愛襲恩淮南

凡門所以不知門也必杜然後能門

十四寒

士鼓夜迎寒周禮　軟堰嫩灘宋河渠志

河漢迢而不能寒莊　扈岑漏景曲阿留寒王勾

陰盤在安定古密須氏國秦華髮也○內典　扈岑漏景曲阿留寒王勾

歲既單禮記

寶髮同上　孔子墓上有毫檀史記

上山斫檀檽檻先輝古詩　拂坏聲之珊珊宋玉

蕊池清沼素濤朱蘭金鈎芳餌編微華笙崔琦

遺芳結飛蹤浮景映清湍陸　扈江離紉秋蘭騷

若流波將瀾宋玉

夕歸次于窮石朝濯髮于洧盤騷　駭鶩馬名亦牛溪韓

竺寒隆寒也劉歆賦

崔父黃散負局紫丸劉孝標　池鳳臺鶴唐文

疇官　林官

橋官漢制　鳳清邃谷景麗脩岩顧愷之

陵黃岑挂清轡七命　五歲有鳩車之歡七歲有鳳丸鳳卵也山海

竹馬之懽幽求子張平子　增盤選

怨西京之折盤張平子

碧簪攢采悅紅袖拂殷盤自

嚴居川觀范雎傳　天白鷢行單梁元帝詩

山峯崇月寒上同　玉宇瓊于顯要

稱旌繁繁馬飾也音盤○左傳共可以稱旌繁乎

海老水乾易林　蒼乾素門草本蒼乾金乃有聲

鬼彈飛丸蜀都賦○山燈碑能運石飛丸謂之鬼彈

賜爾旃鸞邪東鼎銘○旃鸞鸞猶旃環玉琴曰琴頃可也○可到琴鳴

源若鬱鬱草書　行衣侵曉露征舸犯夜湍劉孝綽

鯢鯨鯨鯢鯨鯢

白檀

溪水又東爲鯉湍水經　且蘭

頭蘭供地名在牂柯今貴州也　賦成鼓吹詩如彈丸王粲

情湍晏語歡笑情湍不竭○遲　騰蘭騰蘭旗校中土殆將千歲觀音碑

對山桂之偃蹇歌園竹之檀欒書

大夫欒天子嘉樂以松大夫欒○韵會云卽木蘭也　朱欒木名草　香欒木名草

璵桂瓊槐璐茨蓼蘭閣草出記　日月之華救光殘黃庭

周棖秦韓棖音張棖也音鄭璐左傳鄭璐北方長欽周以棖韓秦韓

哀鸞鸞摩羅伽鳥哀鳴如清音歌九天　長風負雪沙漠織爽文選

猶丸箭筍也左氏正義

水紈紈紈水後漢書　柏思木粘金舞蹈長吉咏怪　誰言漢樸學正似楚枝官宋景文詩○舊北子楚悅王徙不合之枝官

烹鱗歷切蟹卜言風

一十五刪

散樂不照鹿蹄張孝

結雲圍岱南山遠　壯齒韶顏白

流涕長潛扁鵲傳　青雀山出小山所出

翠菅今名水蓼唐湖水菅名蓼遲　流波戀舊浦行雪思故山

宿柱殷花名見考異諸

百籟聲山七命

魚鱗山在南陽舞縣○和寰十八年　微彷彿連說行如流曲從如環鄭文

四時采榮於南山子雲

百坯山在汝縣氏縣　蛩山堯所葬呂覽

彷山陽所居世舞興

連陰不解淫雨毀山潘岳

結以朱顏漢書　鶴帶鶴顏禪頌

青鳥相冢墓白澤窮神姦顧況

牛通青綸仲長統昌言身無牛通青綸之命而襲三長龍章之服

組如組綸如綸組綸二草名因形似也○爾雅

北斗魂魄詩會閣朱旗北斗殷殷赤色也此句補左氏左輪朱殷及班固朱旗絳天之語今本作

閣井

曷蒲冠蠻春秋運斗樞曰玉衡星散爲菖蒲遠雅鳥名

作猛獸須成班階書

毅彌鎣野蘭破山風俗通　客授江湖間袖榮

孫登留恩顏鮑

青頷地名漁陽有貴頷谷水注之

天鼓山民貢水閣山有石鼓於水名山周五里周圍五里如鼓鳴聲如雷

鼓石鼓鳴山名

辯超炙鏍聖勝連環宏明集

錢塘鷄鳴綠吳都賦

弱水出帆山說文

志○廣

梅岑山即梅岑山也

夜光之珠晉輝彩連城之璧產彩荊山子劉

長鯨鯨鯨

練心力外攜影入間宋之問集

馬嶺馬嶺山在鄂北

名貫元班傳

一先

濟川伊水別名水名

黃山黃山也

濮鉛地名爾雅東方之美者有醫無閭之珣玗琪南方之美者有玉焉出焉西方之美者有丹雘焉出焉北方之美者有玄武焉出焉

榮桂 齊臺 蒙樓 良材 有光 榮青 三元 易爲 元老 子爲 虛元 ○晉春秋
昆田 漢武紀 昆田出珍物
露月 不死樹 名南史
孟年 論衡 少年也
須臾天 典 內
紫紺錢 ○史記 灰錢也
管後天 典 內
鸚鵡川 在九州記 登樓
藥淵 與 沼 月中有藥 ○記
芙蓉 ○ 注
茅屋采椽 ○ 注

頓彩輕蓮 賦 自
朱旗絳天 文 注 圖
平仲君遷 異 名 木 選
陰降百泉 冬日之 後 淮南
元俗無影木羽偶仙 選
銀麗貢白鐵馬桓元 字 帝 ○ 俊 鐵馬 吉 功也
白瀨久秦山精夜然 庾氏 江賦
積星岑界布葉炎壓 桂 樹 賦
角事 薄 非子
觀雅藻野莅服縛川 選
清風萃而成響朝日曜而增輝 選
瑰妍 奇 名 瑰 妍 詩評
洒沉猶鋪百川 吉 水 錯 備 也 鹽 鐵 論
蠻天六寸曰瑾 史 孟 康 注
商販之民形佚樂而心懸
衍波 晨 音 貫 奏 人 投 行 成 賦 詩 云云
河漢委蛇而帶天 天 賦
短 賈 子
華燭蟠長烟 壯
重鵬忽志天陶
類峯聯酌羽流水驚鳴絃 傷 賦
鳥鵲 隻 翔 導之條 蟠 蟲 遊 升 龍之用 公 答
十層赤樓 帛 閣 殿 公 孫 述 遺
馬 北 七十 川 遊 志
貫 帝 為 設 白 神 為之 封 居 七千 史 記
太微 力而 坐 居 圖 ○ 遠 寺 注 朱 閣 春 湖 浮 綠 烟 ○ 顧 ○ 顧

影節去函谷投風出甘泉 選
凌星來三霧攀鵲戲五州 鮑
明月不妄映 潘 施 豈 虛 鮮 晉
非便明爲之無 情 自 然 演 張 九
毛 龜 晉 下者 蝙 蝠 鼠 中 仙 白
眠 蒲 習 玉 伴 色 須 彼 月 絲 選
陵 阜 沾 流 行 絡 谷 蔓 芳 烟 七 命
夜 開 明 星 館 時 深 女 蘿 絃 孟 郊
白 鴻 矯 翮 紫 烟 選
物 乃 開 綠 波 自
賦 詩
哀 翁 清 縣 陶 宛 之 詩
分 烟 魯 連 子 一 龜 五 突 分 烟 者 衆 傳 江 總 竹 木 爲 筆 船 傳 以 當 船 補 者 ○ 今 作 牌
筆 舡 東 漢 自 蜀 傳 以 當 船 補 者 ○ 今 作 牌
慎 橘 之 歲 陸 李 之 年
元 危 水 翠 嫣 川 神 龜 出 元 廣 龍 爲 雄 飛 入 元 蒐 雌 去 往 朱 鼠 沙
豹 文 轉 虎 文 衣 豹 文 轉 唐 書
仲 夏 雨 濯 枝 盪 川 風 士 記
義 自 鮮 粉 自 爲 遇 義 自 迎 黃 庭
漢 岡 中 黃 近 秦 山 太 白 連 李 久
琵 琶 川 在 巫 蜀 唐 書
蘭 帳 越 星 波 玉 飾 渡 雲 川 士 襄 七
南 北 二 元 謝 元 爲 會 稽 內 史 張 元 爲 吳 興 元 ○ 晉 春 秋
芙 川 妾 ○ 水 賦 瑞 ○ 拾 遺 記
我 田 有 爲 界 彩 登 非 悲 天 唐
衡 蟬 猶 遺 記
紫 川 水 名 在 晉 陵 之 爲 溝 之 爲 溝 之 爲 溝

美哉士姚家品　直亭亭以孤立延千里之清飈張協　朱明八佾舞雲翹東漢樂志

浮竹遊允沉水餘苗緊賓王謝伯韶文

葉落者風搖水濁者魚撓淮南

稗女歌采蓮奧童唱握椒

十五張內侍十八賈登朝蕭子顯

哀蟬無餘響叢鴈鳴雲霄陶

旌宮臨廣隰澡衛爍嚴椒劉謐

平流鼓怒浪靜樹振驚飈書城

河光清地紀山氣歛天標王珍

鴨頭新綠水鴈齒小紅橋白

管圍迭升於桓世先趙同列于文朝廿八

翡翠樓陵苕劉子翼　鵷鴦巢于葦苕類要

峯參上音孝逝西溶以峯參　寶冶之饒冶銀場也○史四夷

狼狐張而貪獸逝虹旌建而旬始消

聆離鵑之悽響沂鳴林之瀏飈傳亮

郡朝劉寵傳山谷鄙生朱雪識郡朝注郡庭曰郡朝府庭曰府朝

隄偃築河堤之役也漢書隄偃不息　愁居慘處不敢動搖張義傳

小變橋在成都○十六國春秋　鬱壘散景飈仙詩

秀障分霄水經注　遠望鼎鼎若散圃之屹霄

水經注　上霄廬山有上霄宮漢建安始皇刻記云上霄

塵樓弱草露宿危條釋淨嶠冢爲南條荆山爲東條禹貢注并涉山中條是曰

萧條俞益期牋邵歲　步其林則寥朗庇其陰則

蕭姚函蕭牧以淡風兮繇乎愈甚○漢賦

傷李夫人賦　春翹遐死翹翹

柏招奇響傳吉文人表　建金標楊氏南南志房援金標爲南極之

鄭柱也杜詩建標天地闕　米寮米寮也

葦橋後漢志周者國有葦橋之險李長吉　山梟山鴟也○管子

魚沫吹蓑橋李長吉

三肴

山爲貴覆水爲堂庾信伯　龍巢在楚江采元帝有早發龍巢詩

鳴復鳴今年尚可後年饒復漢樂志

高敞廣背原遥　空閑來風柳乳攻巢迴莊子

華桂飛醫賦　嚶鳴寃于伐木援類同乎

一淵不兩蛟韓非子　雜茅純泉

娥嫵美女怨列子　山名六爻在梧州藤縣其山六成形如卦

蟠圃玉陛也○唐文　援茅

文○九域志

諸侯稱爻玉會扁文間注若　天苞河圖云河以通乾苞天苞洛以流坤叫地

蘭肴蘭肴山蘭椒酒周浦○後文見

卜交楚王卜交而沛邱存戚國家　蟹嘯楚鳴一名蟹嘯○廣志

葆吹清鏡

四豪

玉卑井上梧桐也采元帝玉卑不汲而鑒黃精文

逍遥蕪卑周　獨秀中卑陶斜川詩序

陰卑陽卑周禮疏陰陽以向背分之　響不徹于一卑鄭漢

奧區神卑西都　安期久親于松豪延年

河伯示金膏穆天子傳　蒼水使者謂赤繡杜

強弩之極矢不能穿魯縞衝風之末力不能起鴻毛史記韓安國傳

山殺瘦澤增高太元

山之清高今之逋逃也揚子　斬伐橘柚列樹苦桃雄賦七諫

寒鳶向雲嘯悲鴻竟夕嗷

瑣榻瓊瓶子　絲勞說文絲勞也今按勞謂繭也

談糟粕棄醇醨王莽答劉歆書不能推遂取糟粕棄醇醨也

蘭草蘭草葛之白也也柳詩瀟湘蘭草　白望青曹東大名

天香留鳳尾餘暖在檀糟李後主傳周后遐琵琶云云

饑彪能嚇人爭與食餓驎不噬誰爲落毛嚴助傳不遂云云南史

字故紙勞法琳書　墨曹刑曹也

上幕迎而燕飛絲送百勞長吉

五歌

戟戟邳名又作戟柯　巴媮嬾歌嬾奇寇轉詩內傳

綠玉河烏玉河在于闐　鬚河鬚河遂九牧禹之功也○貫子

沸波魚鷹名○淮　洪潭泛皇波李大也書丕詩

叛紫房於纖柯孫楚　孔子作公陵歌陸賈新語

伶倫作渡漳歌琴操

曲京曰阿韓詩考槃在阿注京大陵也　棲志雲阿逸周書

陰蚪負檻陽馬承阿七命　闕沫若微牂柯相如文

溼雨滿河後漢郭躬傳　靜與陰同德動與陽同波莊子

胎末景泛餘波逸　刺繡華急就章

費戾莎相如賦　依水類浮萍寄松似懸蘿逸

隆冬躍波相如賦　千翼泛輕波顏延之詩○千翼舟也

蓬巢榑蟲遠言太古之世　清酤如濟濁醪如河東醴

流澌溫酎躍波左思　牂牁有赤水陰山有紫河

纂要　紫的圓羅鮑蓮賦

天氣清淨神魚舞河漢宣帝詔　溺者妄笑胥靡狂歌文心

世羅陸雲賦解心累於世羅　日掌陽月掌陰星掌和音

積石嵯峨嶔岑隱阿闕山　神農藉宗炳詩上施神農藉下新堯時點

五胡內吳地出蒼鵝五行志　仙蓼河在大瓊西唐書

鳴鴻刀黃帝所鑄拾遺記　嶺嶺之

鵝窠地名在鶴州唐志　嶺有懸魚岑有積螺

首禾孔子見禾三變始于魯乃歎曰我其首禾乎○博　于粟生于苗成

文烟蠶野武作瓠歌河梁志　背梁山截汝波袁宏東征賦

瑣瑣蕪草怨愛卑蕪野勞王明與張太子書

丹羅青徽處瑤象丹羅籠紫鄉○鄭蜺羅塞外木名與黃河合○木名

老子生于曲過李母家王斧小不勝柯汲冢書

微會理軸遣訓詞波草處厚爲皇甫遠書

東負海北倚河齊形勢鳳銀鵝各一隻說苑

金鳳銀鵝王建宮詞羅衫葉薄繡重重金

南盡衡羅謂衡山汨羅也六朝文

天阿淮南子天阿者堂廷之閒也注星名

丹青紫條翠蘊柯黃庭

緷痾緷柯用瑣碎藻

赭羅香換赭羅新馬勒也唐詩

緩行微踏織文波九

六麻

咀芝英嚼瓊華和如賦嚼蔓華蔓菁也說文小食也

高世伏音華絕

香風吹萎蕤法華

歲星守心名爲重華孝經緯

炎暉抄碧金德輝華音祀

駿辨如波濤摘藻如春華子雲

地牙黃鍾之月地牙始萌○易緯

三翼五牙俱舟名

仙廟冠桃花道藏詩

銅樞生秦花梁元帝詩

九衢之草四照之花

意樹心花藏

野衣裁蔚荔山酒酌藤花駱

風華風流華藻也南史謝瓜風華爲江西第一

寶鼗鼓後即位鑄金鼓形

金鑄蝸唐唐宗澄即日見壁上蝸蝸成天字

體合纖霞顏延之

方疏含秀圓井吐葩七命

白沙如霜雪赤嶄若朝霞水經注引湘中記

犁眉騙姚襄馬

玉窪酒器也韓詩

情盤景遽灑洽日斜選

文傳豪鳥學重靈蛇淮南

絕浮渚涉流沙相如

顯沙國名汲冢書譯明謀安質以亡○譯側謂相爭也

公沙人姓漢公沙穆兄弟俱有隱節

宿鷺古之善魚者曾連子

龍劫水清澈漏石分沙水注

宿沙古之善魚者曾連子

沸粥紛麻白揆驚刺沸粥紛麻○曹書

捫天摘瓠瓜太白○瓠瓜星名

荆芥粉霜柳膠結砂丹房

赤沙湖南有赤沙湖雜

玉耶姚書有玉耶位玉耶帝釋女也

昔耶鉢照昔耶

蜺羅塞外木名與黃河合○木名

老子生于曲過李母家王斧小不勝柯汲冢書

微會理軸遣訓詞波草處厚爲皇甫遠書

東負海北倚河齊形勢鳳銀鵝各一隻說苑

金鳳銀鵝王建宮詞羅衫葉薄繡重重金

南盡衡羅謂衡山汨羅也六朝文

天阿淮南子天阿者堂廷之閒也注星名

丹青紫條翠蘊柯黃庭

緷痾緷柯用瑣碎藻

赭羅香換赭羅新馬勒也唐詩

緩行微踏織文波九

六麻

咀芝英嚼瓊華和如賦嚼蔓華蔓菁也說文小食也

高世伏音華絕

香風吹萎蕤法華

歲星守心名爲重華孝經緯

炎暉抄碧金德輝華音祀

駿辨如波濤摘藻如春華子雲

地牙黃鍾之月地牙始萌○易緯

三翼五牙俱舟名

仙廟冠桃花道藏詩

銅樞生秦花梁元帝詩

九衢之草四照之花

意樹心花藏

野衣裁蔚荔山酒酌藤花駱

風華風流華藻也南史謝瓜風華爲江西第一

寶鼗鼓後即位鑄金鼓形

金鑄蝸唐唐宗澄即日見壁上蝸蝸成天字

體合纖霞顏延之

方疏含秀圓井吐葩七命

白沙如霜雪赤嶄若朝霞水經注引湘中記

犁眉騙姚襄馬

玉窪酒器也韓詩

情盤景遽灑洽日斜選

文傳豪鳥學重靈蛇淮南

絕浮渚涉流沙相如

顯沙國名汲冢書譯明謀安質以亡○譯側謂相爭也

公沙人姓漢公沙穆兄弟俱有隱節

宿鷺古之善魚者曾連子

龍劫水清澈漏石分沙水注

宿沙古之善魚者曾連子

沸粥紛麻白揆驚刺沸粥紛麻○曹書

捫天摘瓠瓜太白○瓠瓜星名

荆芥粉霜柳膠結砂丹房

赤沙湖南有赤沙湖雜

玉耶姚書有玉耶位玉耶帝釋女也

昔耶鉢照昔耶

建珊鬘生建珊瑚產南

烟流彩月籠華文苑錄賦

毛姬餌葉鳳子藏花錄

塞盧隨鴈影闕柳拂駝花

河光似鏡樹彩成車盧思道

貼沙荀子浮陽之魚貼於沙而思水則無逮

流金騧回紇駿馬名

紅蹤緣于枯桑其蔭不黃

羽驤霞老子蠶僊羽驤霞影玉京而擬

沈家令之謝幾馬生松鑾楊師道之佳句才換烟草

賀花賀花千鶴標月還歸工部詩顏華

覺花發花力發花如婆娑○禪頌

刀屏畫春草仙杼織朝霞

戒月悲花戒月悲花聽三空而列編心珠逆種堂七覺以交輝

池皎八淨之水林明七覺之華典

夜風吹燭耀朝光照昔耶○土僧孺

七陽

乘渚之陽木玉

越奔沙蟹流霜

含露白蕤賓霜古今注

鶴警露鵠警霜霜殺物檻羊爲人殺也

于肪精黃

燕尾艙名

雙椅垂房選

武王伐殷左驂牝驥右驂牝驥列女傳

堂皇堂皇皇而堂皇皇而美

尋皇系貌選

韻芳曲江詩陸子

沐蘭澤含若芳宋玉

越裝王僧孺詩越裝太守震無越裝

嶰冢之精上爲封狼河圖

建珊鬘生建珊瑚產南

烟流彩月籠華文苑錄賦

毛姬餌葉鳳子藏花錄

塞盧隨鴈影闕柳拂駝花

河光似鏡樹彩成車盧思道

貼沙荀子浮陽之魚貼於沙而思水則無逮

流金騧回紇駿馬名

紅蹤緣于枯桑其蔭不黃

羽驤霞老子蠶僊羽驤霞影玉京而擬

沈家令之謝幾馬生松鑾楊師道之佳句才換烟草

賀花賀花千鶴標月還歸工部詩顏華

覺花發花力發花如婆娑○禪頌

刀屏畫春草仙杼織朝霞

戒月悲花戒月悲花聽三空而列編心珠逆種堂七覺以交輝

池皎八淨之水林明七覺之華典

夜風吹燭耀朝光照昔耶○土僧孺

七陽

乘渚之陽木玉

越奔沙蟹流霜

含露白蕤賓霜古今注

鶴警露鵠警霜霜殺物檻羊爲人殺也

于肪精黃

燕尾艙名

雙椅垂房選

武王伐殷左驂牝驥右驂牝驥列女傳

堂皇堂皇皇而堂皇皇而美

尋皇系貌選

韻芳曲江詩陸子

沐蘭澤含若芳宋玉

越裝王僧孺詩越裝太守震無越裝

嶰冢之精上爲封狼河圖

雖有親父安知不爲虎雖有親兄安知不爲狼史記安國傳

蹇其蕭狼爾雅序

荒兮其未央老

魂魄在央黃庭

曲臺央選

虎方西方也南宮中鼎鉉

鏤方在樂浪郡水坑出

浮囊以羊羔合成者○內典

紅蹤緣于枯桑其蔭不黃

蹤跡歲冉黃陳子

招翠黃馬名選

元羌白狄

劍丘之植植於汶篁樂毅書

瓜當瓜蔕也說文魚河圖

琅當長瑱也漢書

倉唐鄭也說文

珍圭以恤凶荒周禮

日月之光益荒荀子

桑梓荀爲龍荒晉書

遊鶴朔幸龍荒水經

望皇家前閣左氏

元武伏川梁劉

中坂遙望玉宋

望舒涼室羲和溫房那子

朝發搏桑暮入落棠淮

元始抱璣駮蚌含璫徐幹

貧我東鳶貧我白梁河圖

詩商商哀也荀子

堯漿樹上水也劉子

岩景鶴朱光盧照

鳳歸昌西江詩

乘奇緯于歸昌選

翼王天倡天文

紫車蓋裝郭林宗

赤華之舍青豆之房皆荒宮事梁元帝

班固遺弟虎頭盤囊古文苑

戴朗月之華冠綴太白之

明璜孫

金玦牙璋唐書

錦襠借卧澤見婦人錦襠而

猊糖以沙糖作狻猊形

鏗似崩霜典論

鬱卷倉囊莊子○不申舒見

韻石珠鍠文心雕龍

張正見

元王漢書周之始祖元王承黑帝之後也

聊蒼古名服虔云蒼蒼猶橫家○漢志

洛鯉伊鮪貴於牛羊爾雅注

朗月垂元景洪漢截鼎蒼

初商應瑒詩初商奄忽云至

天翠合岐梁蘇頲

李元

二丞方于管轄八座比于

文昌（劉伯蘇）　貝甕（易林袁其貝）　裳臥（拜道傷）

設擁朝陽（秦門）

門嫌磁石礙馬畏鐵菱傷（廣仙）

杪冬嚴殺氣窮紀送頹光（李嶠）

瑤階變柱若玉沼發攢蔣（鮑孝經）

天帝服元禳（文王夢天帝服元禳以立于令狐之津日昌明波逝○周志）

愛冥于鄒翦茅作堂（韋孟詩）錦浦坊（在成都○十六國春秋）

景房（道藏丹經景房）　左帝黃右擎蒼（樂府）

湘中琳琅（羅含）　鳥漿（雲在解縣張鷟池東翠柏蔭峯清泉）

滯頓發於上潛於下

鴻衣羽裳（道訣）

崔梁（穆天子傳東至崔梁黃崔講道元云在滎陽黃崔講）

鵲倉（犬名徐偃王所育事司樂錄○地理志）二殺虎口九折羊腸（魏）

西霜（家語公登虎圈之臺而謝之矢論于西霜涼州之地南涼北涼西京前涼後涼也）

夢峽（唐人樂府）　啼湘（樂府）

之山淚羽于石梁○關子）

豈無十室之邑亦有五家之堂（鮑防閔津賦）

瓊筵（李白藥）

焚燎（淵鄉報以蕭光）

羅匡（波家書有羅匡篇救荒法也）　大匡

小匡（同上亦訓法也）

偃巫跋倨（荀子）

鼓聲不過閭鐸聲不過琅（司馬法長鼓聲也）

方皇（淮南子南望杼山以臨方皇）

纁黃（楚辭與纁黃以爲期注纁淺絳色日將入時色如纁也）

太皇（莊子太皇之野大者之義）

升裴（分瑣出南京升裴奉皇程沈休文土之丹腔日唐今俗猶有唐土之語○管子）

壽房（魏兆名卿列石室太史卜光祖壽房）

青商（王逸之名管子）

香投之感而孕

蘭薇香（張道陵母見天人口吸星中以蘭薇）

羅薰褶袴香

樓烏上井梁（長吉）

波黃分黛色薰衣雜棗香

八表

豐山有鐘箱降則鳴黃河有鐘陰雨則鳴五行記

螢螢（李長吉）

安卷（雲山子詩卷古家字）

光盛馬必晨驚（劉子）

而舟人驚（同上）

商容觀舞列子吹笙（尺子）

浮蟻蠸而上征（平子）

降坼水欲遠壑必盈（易名例）

田更（田更地漢三老五更更亦更也○列了）

瓊臺十成（天問）

蘇武以秃節效貞（東漢書）

丹邱千年一燒黃河千年殷憂啓聖明（選）

太白師老鴉必夜鳴辰星秋月明而婦婦思林風響建社聞初（苦書）

夷庚（夫道也傳）

修行祇名（游俠傳）

田更（田更地漢三老五更更亦更也○列了）

瓊臺十成（天問）

蘇武以秃節效貞（東漢書）

丹邱千年一燒黃河千年殷憂啓聖明（選）

目蓿（漢人東方朔傳）

猥香風於杜蘅（文選張衡）

澤立三旗山立三衢（宮國）

結構之十宿名（十宿名十宿名十宿名）

道榮（道榮讀者道榮也）

隱龍（道芝雲張英道）

（雀誠楚王文）

之情（劉子）

鶴魁城（述征記鶴魁城李酷滿十室）

連飛繼鳴（見先賢傳林故事）

公孫龍祭於館而貿名（留侯論）

露城（甘露城佛寺也高僧列傳）

碧杜紅蘅（湘妃廟仙記）

九青

瑤芝正翁抱玉樹信愁着（孔文通）

翠靄空青（陸）

鑒候城（在代北水經注）

宮兒沈碧山鑪泛清（唐文）

吾能傳曲而不能移情（樂操）

梧下先生（戰國策魏之孫龍中漁）

鳥有擇木之性魚有逆淵

九靜（南部樂自注國名一作九靜）

銀鵝（有銀鵝）

富兒狂奴態乞爲老婢啓

玉露雕紫柴（江淹）

荒城（吳都荒城不可居）

夷庚（夫使乃來夷庚道）

麗句（李）

寶作夜蟲光芳處國彌馨（齊書）

丹彩如金星（蘇仙橋井半見仙傳）

冠霞登彩閣珍玉飲椒庭（白）

末庭（乃子之庭之太光）

鈍丁（持就爲登子捧鉢）

縣陸南城制（張庭）

蠶吟（地名）

姐娃受七經（春宮傳）

宏帝前（河民賓申清名士傳）

淵源出潛亭（山名東流）

幾谷寒亭（俱名巨川也相去千八尺）

形雲斐壺以翼（選）

中坐垂景俯視流星（選）

中間鼠聽疏後死輪（張平）

鳴鳥催明月（白）

鬻言失指圖見失形（鮑詩外傳）

麓洽（交趾水名）
顛軨（河東大坂名，左）
范蠡爲結童一凝一醒（越絕）

十蒸

魚陵（在南陽，五傳）
魁陵（小阜也。國詩）
鳥陵（伊尹起處，淮秋釋）
堯生于丹陵（世紀）
魚子深紅穎蜻蜓淺碧綾（段成式）
公平者職之衡中和者事之繩（荀子）
仲冬遊風急雲漠復霜（陵雜子昂）
登高者下代之悔（賜冠）

修陵（選）

協風傍駘天晷仰澄（選）
風輕桃欲開露重蘭未勝
翻飛翠會（曾舉也。九歌）
華誕生于矜（淮南）
天白顯預寒疑疑（太招）
露滋月肅霜戾秋登（古文苑）
臨廣望坐百層（選）
胡繩（朱胡繩之類。繩香草也）
隨飄風之所仍（九草）
大異重仍（漢書）
篁篠雜于叢蒸（朱元朔方）
放準術繩（莊南）
踐遠草撥蓁芳（朱元帝文）
才伴撤燭學謝傳燈（宋明）
燕朋（禮）
凌寒叩冰（歐冬花度寒叩冰而出花場志）
扶芳藤（藤名）
蘼木壽藤（爵勝今之香藤）
儷迴（長繩係兩端于梁人從繩上行也。選注）
在南爲鶴在北爲鷹（龍洪）
芳苟燈（潘岳武製記）
寶弘（呪池也）
狀雲沌而雨駭或花明而雪凝（池）
神龍嚷首幽雲景蒸（馬奇與陰城書）
寂陵（元魏郭磨石紫日攻陵）
金羊燈（沈李尤有金羊燈賦）
墨嘐剿彷（鮑）
嵐浮紫蓋秀擢朱陵（馬）
霜稜（陳子昂詩仲冬遊風結雲漢復霜稜）
洪稜（唐文粹洪稜懷乎荒外）
禹有五丞（東）
朋水思以增傷乃揮毫而
泉飛而繩繩（管子泉飛而繩繩不能翔）
淚水（漢琳大荒賦）

翔也喻學翔
爲膺（楚辭）

十一尤

北方元州（河圖括地象）
地喉（謝元云大林山地喉）
倉頭衣綠禍（後漢外戚傳）
英裘（謝）
此山梁之秋（喻用人之時也。論衡）
馬驃赤君爲裘（爾雅注）
峯牛（即封牛觀漢記東）
飛龍秋（秋飛貌漢樂歌）
秋秋（傷羣賦秋秋蹌蹌入西園）
埒婁（城名在西域）
桂婁（高麗地名）
冶由（女子笑兒賈子）
鷄鳩（即班鳩）
吟鄒（賈子吟鄒壓拉）
乳思心以爲穢稱愁苦以
淚竹感湘別弄珠懷漢遊（曹）
魁父邱（小阜也）
三邱（張平子三神山也）
寅邱（淮南）
壽邱（黃帝牛地史）
孔子辭廩邱終不盜刀鉤（淮南）
許由讓天下終不利封侯
深哉聰聰寔哉悠悠且冬
罷蒲萄釣鰲軸下高鵠出
且夏且春且秋（同上）
潛虯（選）
研桑心算隸首運籌（晉書）
菌閣蕙樓（王褒）
訪迹雖中宇循寄乃滄洲
歲華滿芳岫虹彩被春洲
蕭子雲
歷九曲兮奎牛（安）
願假簪以舒憂（劉向）
道性天悠（鵬子賈文）
緹帷彌津丹帳覆洲（劉公辭）
以中材而涉亂世之未流
方舲舟運舸舟張雲帆施（史游）
鳳皇秋秋（荀子引逸詩）
元殷之國衣魚食鷗（山海經）
赤螭青虬遊冀州（淮）
苦濕（東貢嬉賦）
翹隻（人武記）
霍蒲之蓋篁竹之酋（史）
元桓員變（選）
恩從峰風翔德與和氣游（漢書）
啓迪鴻化光照大幽（東漢）
沐而飲酒日磯蓉（淮疏）
場璫（江賦）
鬱悠（楊子方言）

淵客築室於巖底殷人構館於懸流（江賦）
逸虬援雲奔鯨駭流（陶）
粉侯（世謂駙馬粉侯）
星郵（文粹）
陽氣萌而元騶步陰律凝
而丹鳥羞（文心）
湘夢極南流（宋孝武帝）
晚周（周木也漢志）
享呂望於鄴洲（鄴洲呂望釣處。馮）
時和氣晚景麗雲柔（簡文）
歲晏東光弭景尻西華收（王融）
山沒邱浮（洪水也易林）
射鴈樓（晉書劉曜攻長安帝弁射鴈樓）
八騶（王融云車前無八騶何得稱丈夫）
鬱島藏深竹前溪對舞樓
馮軒舉木末乖望對水周（沈休文）
楊葉洲（在湘江中侯項破瑯孤處于此。唐）
鮑魚之邱（竹書紀年曾墉伐中山取鮑魚之邱）
臨滄洲而謝文伯登箕山
頓牟（論衡頓牟掇琥珀名）
君日不悛以樂慆憂（左傳）
以指許由（文阮）
我寶山頭望廷尉不能廷尉望山頭（晉蕭）
兩江邪其市九橋帶其流（揚雄蜀）
鐵邱（左傳京觀在濮陽）
稚水蒙流（水經注）
釜邱（禹貢陶邱書紀年薛侯來會上于釜邱）
甲庚溝（水經汶沙水之濱西南達甲庚溝。可對子谷）
白沙郵（在蜀之前溪李水魯水之所出詩有白石一百八渡青城二十六峯。蜀州記）
崢嶸洲（在江陵洲上飛黃螺蠃頭邪遷起白波）
醋溝（水經山海經水東北流）
越溟（王貧篇地名今作厭）
離邱（賈誼鵩鳥離邱居南西夷別名）
瓊蓋（和氏璧乃若楚璧）
門華縞陽林紫蕊爛春流（謝）
德遊（莊子德遊乎無何有之鄉）
周留（水牛也廣二）
皇濟（史記齊湣王紀濟倉也猶言濟也）
先游（光容鄒陽傳）
鬱悠（莊子）

飈悠（勞後悠以容東都賦）

三邱（思元賦山也）

於邇（於邇思元賦）

敝幽（敝幽戰國策管仲謂陽之明燭係堵流王融）

鬱無端（予鳴集也○衰十八斗）

羽獵之日（獵華之秋水絕）

竹內（爰子谷秋）

蟄風無隧（無塵不遂宮官）

筆彈（禮記大記管人注筆拂也）

延樓（連樓也淮南）

白州（白州雜白州縣白州周家也）

羽毛分其彩（馬融廣成頌）

孔子坐如尊（龍立如牽牛魚論）

立春之日垂青幡而策土牛（監發論）

黃牧（黃牧純衣史冠名）

指勒（指勒鞭朝政論）

賦鼎（賦鼎雕琢）

於邇（於邇思元賦）

敝幽（敝幽戰國策管仲謂陽之明燭係堵流王融）

鬱無端（予鳴集也○衰十八斗）

羽獵之日（獵華之秋水絕）

竹內（爰子谷秋）

蟄風無隧（無塵不遂宮官）

筆彈（禮記大記管人注筆拂也）

延樓（連樓也淮南）

白州（白州雜白州縣白州周家也）

羽毛分其彩（馬融廣成頌）

孔子坐如尊（龍立如牽牛魚論）

立春之日垂青幡而策土牛（監發論）

十二侵

覆岑（岑帶也禮）

舟未離岑（岑岸也莊）

黃岑

蒼岑

東岑（並思）

飛岑

長岑（杜）

海中連岑（地志）

史岑（漢人作出師頌）

山水縈歸心（虞）

秋光近青岑

古香青桂岑（孟郊）

閟瑤光之密陛，啓瑤光之餘陰（宋武帝）

啁蟀唱秋蟻，予戰陰（物理論）

鶴陰（地名在漢用○漢書）

激水不滿喬木無陰（古文尚史）

陶鑄聖心（續高僧傳）

秋食淪陰（日沒係赤黃氣也仙經）

柔葉昆陰（宋明）

吉金（姜鼎銘）

曉蕊俄金（俄頃也選）

雲裝信解，綾烟鴛可辭金（選）

王屋洛林（戰國策）

至信辭金（子非）

上方候月，蝕鑄刀劍鉤鐔

夾林（在梁地國策前夾林而後蘭臺蕭）

蕪青唐突人參（陳羣語今謂蘆菔）

背洞溪對芳林（啓）

布手卿尺，舒肱知尋（家語）

旅束帛於窮巷，揭潛羽于

（假八參也）

萃林（抱朴子）

十三覃

騁黃馬之劇譚（魏志又黑木南城北不止行也）

汀水獨南（天下之水皆東汀八鄉名在）

黑石黃龍（峽水經曰）

穿雅肆三（四四曰）

吐珠于澤，詩能不合（韓詩外傳）

霜空萬籟含（杜）

旋鼠（掘鼠北內典）

閑扉脫驂（題中留客）

雲衣不待（雲衣動）

便娟之修竹，寄生于江潭

飲可八斗而醉二參（準）

苦龍（鼎許昌今醫入藥）

逢天之暑思心潭潭（韓詩外傳）

子吉

龍銜（黃帝也）

王母鶴（南帝隱也）

刺驗（道七達曰刺驗劇驗釋名）

望波際芳草，長（班婕妤思賦）

（東方朝集）

（酒）

虎酣（殷王七欲以喪動楚子虎酣而敗德○內典戒酒文）

十四鹽

錯立族談（周禮）

彩霞蒼點金（漢碑）

望鴟（東漢宮印望鴟臺）

晚蟬（晚蟬蟬○黃圖）

七烏九蟾（三神山四虎之稍華七烏九蟾之時化○王隆文）

成都 楊 頌 撰

郫州 李調元 校定

上聲

十董

北艮（巡重巡班固）

泗家南董（王賓伯酒經李夏日月酒多）

（南董也）

赫令將空，磐宅籥動（論衡）

汀風動動（吳井在九江溪深嬰穿溢江有風此井深動太白詩深動深嬰井）

未見桃花而皮先看杏子眼孔（詩）

拗攏（案酒譜即今酒戰）

修綜（自宗之○晉中興書馬傳總韓延壽傳○總以綜總綜總也）

瀰漫（連舉其文瀰漫其說○楚辭注）

（東方朝集）

巫孔（巫咸十巫之一山海經）

獨空（西人賦其贊空○周禮）

隄潰蟻孔（漢陳忠疏隄潰蟻孔蟻孔潰隄）

轟空（轟空之在太譯雨子）

二腫

蓍壕（生自為冢地中漢書）

禁苑（李月雨道古之馳道也漢文雲都凝等西有宜春苑南石梁橋南北相接數丈○九域志）

飛辯駢辭流氣空（選）

石岩（有宜春苑南石梁橋南北相接數丈○九域志）

巢承甬壁以釋逕悚（農書）

歸心渡江男（劉禹錄詩）

宿疑解駁新益空涌（文賦考序）

馮永（鬼瞰區號大湧死井谷○號曰馮家）

元冢（七略揚子雲曰元冢）

龍轅（轅所以支輅龍轅天子乘車也○選）

枝拱（治安策枝拱太強必至危也）

土有基家（潘庾○基家富也）

青毛鶩（馬名善走日千里三者）

弄間於才鋒，賈餘於文勇

（文心）

燕躍，鵲（殺鵲池石治子從景公殺刑）

駢（左手斬龍頭盡躍鵲湯南山）

之山名山海經懸壺之山名水出焉）

泮江梅隴（上龍王事下隴凱事）

弱木未靡，洪濤蹙隴（古詩風雨）

二柳俱摧，孤楊獨竦（楊孝穆歌）

（雨波起也鯉受天書岸書）

（風及弟昂）

講

明月生蚌（明月之珠生于蚌中）

白虹（帝司農云白虹日體氣如白虹貫日好告讀作絳又戰國策白虹貫日荊軻傳）

女兒港（在揚子江中）

席龍（席田龍劉向傳）

（文心）

時飡金鵝蘂 水白○金鵝 蘂 花也

百水 水堅如石水東之月○素問

謙水 謙水名出謙水 述異記 水淨七八月也○謙音謙素問

虎之機下嚥岩蛟之榻出清泚 杜

日似青緹雲浮紅蕊 梁元帝文

法咫 賈誼新書天子之法咫跬足而弗用也 行皇帝之令咫 見上○咫者猶云咫尺之書也

令咫 見上○咫尺之書也

傳龜襲紫 外戚傳

之肩髀 韓非子

河伯小史 鳥賊魚也 古今注

側蔽擇芷 卷子

翔麟紫 周穆馬名 成公綏

歌謠送喜 易林○杜詩 萬方頌送喜

昆侖有弱水鴻毛不能起 元中記

高樹翳朝雲文翰蔽彩水

粉水 巴中志

洞江洞湖針如水 杜

雷之始發大雅始君弱臣

雞市染市七寶 貨殖 市也 雞

朱泥 南方水旁也○比發

駢陰抗距 王仲

強從解起 孔子說

雲雞掩江汜 鮑 州記

陸鵝紫房水挂頻鯉 鮑

扶桑高萬仞導水長千里

芳花當蘭 易林○可判芳色可食

紈雪移碧 史

翔麟紫 周穆馬名 成公綏

歌謠送喜 易林○杜詩 萬方頌送喜

昆侖有弱水鴻毛不能起 元中記

高樹翳朝雲文翰蔽彩水

粉水 巴中志

洞江洞湖針如水 杜

雷之始發大雅始君弱臣

雞市染市七寶 貨殖 市也 雞

朱泥 南方水旁也○比發

駢陰抗距 王仲

強從解起 孔子說

雲雞掩江汜 鮑 州記

陸鵝紫房水挂頻鯉 鮑

孔子曰蓮山十里蟋蛄之聲猶尚在耳 說苑

猶尚存耳 說苑

鍊色猴目流聲悅耳 [illegible]

引鏡皆明日臨池無洗耳 [illegible]

天子之階九闼 左禮

徇連環順鼎耳 張儀傳

輝蟬在明火釣魚務芳餌 [illegible]

彈少宮撥中徵 [illegible]

紀性跛於窾水 [illegible]

密蠶 [illegible]也 漢書

江左百家軒裳綴軌 [illegible]

淮南有英才武帝使相如視草 [illegible] 多文士光武加意於書辭○文心

鵝蹄之士 魏[illegible]○史

渾渾嗚嗚芬芬雜雜 徐陵所被也文心

結藻清英流韻紛靡 文心

遲遲華裳 顧信

疲馬不渡滹水 [illegible] 其水流急

嗚嗚 [illegible]之階漢武[illegible]

[illegible]用[illegible]之[illegible]○文日集天[illegible]

伊尹懋桑伯陽羞李 徐陵

俄[illegible] 俄[illegible]萬里不[illegible]朝

韓信亡於黑水 劉子亡去也

青松疑索 [illegible]

方瞳起松髓 [illegible]

芝[illegible]○沈

待洛坐制奔牛射洞翠耳 [illegible]

[illegible]天子 南史[illegible]興[illegible]天子 吹毛求[illegible]肌分理 南史

宋[illegible]帝[illegible]天子

百勸以蒼麟紫乘車後魏[illegible]連理木黃白雉 史

撫鴨嗚指 唐書

變童非女[illegible]年 [illegible]子 水經注

雍邱逾邸 [illegible]末平軍[illegible]宅馬池 [illegible]

鏤敵空之山梁無涯之水 [illegible]

苑以丹林池以綠水 江[illegible]

敷文析理 謝安優游山水[illegible]析理[illegible]○晉春秋

[illegible]辰不軌 陳[illegible]三辰不[illegible]軌擢士爲相

風雨動魚龍仁義動君子

曾故之以五[illegible]○本云以[illegible]之故[illegible]句法

王爾 古之巧人○韓非子

去糟粕得醇醪出膏華汰粃萍 文苑

地有遺桑墉無尺雉 水注

柵鷄圈豕 [illegible]

石梁如指 潯陽記廬山上有三石梁長數十丈廣不盈尺者然無底吳猛將弟子過之見一翁坐橋下以玉盃承甘露欲以來示世人梁即化如指狀使弟子竊一寶盃以來翁乃相引而渡

拭黃泉禦螻蟻 楚策安陵君封楚王語

龍魚水 [illegible]水出丹色魚人[illegible]墳捕故名龍魚 水見十三州志唐李參[illegible]龍魚川上盤溪水鳥鼠山西北水[illegible]

二負猶存三苗未死 [illegible]

坐中發美鎖異氣同音軌

稽康

麗爾 [illegible]麗也[illegible]人有此語見說文

石藥 玉隱[illegible]書[illegible]庾交入林[illegible]山餌石藥得長年

云一作 [illegible]也

或體 字而異體曰或體[illegible]

棄軒里 在洛陽[illegible]奉所居[illegible]

行首有跡 老子天地篇江[illegible]首跡猶如終也

飛陛 三蒼[illegible]陛謂之階

智者守智以待終愚者抱愚以至死 莊

粉兒孔子 [illegible]孔子可與儀[illegible]粉兒

唐昌玉蕊 仙山蕊花也[illegible]會

吉巳 李[illegible]吉巳享先[illegible]

西珥 河名在南諸形如月抱珥

七坰 [illegible]坰公[illegible]七坰於夫人

九標李 [illegible]李花有九標也○水經注

鈞陳壘 在河南武王伐紂八百諸侯[illegible]會處

[illegible]福爲市 易林

玄紀 西北陰地淮南子至十女紀見謂大運

沃沃之氾 [illegible]之際也

躭在一氾 見淮南子

川香水美 [illegible]

顧榮江南望士 晉書

[illegible]天子 [illegible]

牛堅馬洗六韜

羅惟非海水 梁武帝

五尾

日月會于龍尾 周十二月夏十月也○國語

紛文斐尾 [illegible]

玄陰眈眈淯流[illegible]

初卉對南階之初 [illegible]

仁卉 [illegible]

[illegible]

鵝鴨雕卉而非[illegible]便可以

神木靈卉 江總[illegible]神木靈卉不如[illegible]

[illegible]

[illegible]

秘閣稿仙卉（魏侯夫人）形扶兼茂性孽佳葩（莊子蘂蕤）如蕣以秋吾形又徽（思之孽爲性萑草）雲夢之蓋（呂氏春秋蓋葉名）虎文辰（禮記注稀素屏風畫虎文曰辰也）有龍無尾（楚莊如諫辭謂王之無太子也）清辭斐聯書集

六語

文章者性情之風標神明之律呂（文苑傳）

肅裝屬雲旅（鮑）鴻儔鶴侶（左思）

夫儷後旅（易林）素礫鼎修渚（陶）

男則鴈鴈成行女則牙牙學語（詩空鳴集）

君子之居也後邪安裘晏如覆杼（聯詩外傳）

烟壁雲巢（水經注）謀無遺謂（選）

龜鼉之與居鼉黿之同渚（國語）

攜手而遊接景而處（抱朴子）

鳴則相和行則接武前不絕賈後不越序（羊祜鳴鳳）

黃序（遷）

五正置于朱宣九功開平崇山幽都何可偶貢錢一

下無處所（九武）

嘯歌琴緒（緒引也）

蒼生更始朔風變楚（史冬志女後漢孟諸河間蒼女文）

工數錢今本作虹女

世人宜爲物逆旅（莊子）

應場之鼻方於盜削卯張華之形比于振春杵（文心雕龍）

秘詣（晨事）

綢言璨語（文心）

寄序（潘綜詩仲月發初陽經寒帶春序）

元序（應場正諸氣聲風鳴於元序四氣之中）

唐

地序（應光地序則宋玉生之尚書大傳）

雉尾炬（烈火以投蠟）

虫險蟈更歡娛（山海經思）

孤石雲暴（水經）

流沙浮渚（水經）

孤渚（九江也○梁元帝賦蘭蕙孤渚）

天可尚杵（河圖說百代之後地高大下之酒所之在酒所衛弁）

鳳舉（陸機連珠金碧之彼崖忘身鳳舉之便）

眼語（李陵傳即目視陵注今世俗所謂眼語也）

去所（李武子去所曰臣不能其職也猶言離席）

金幾所（疏廣）

海龜之礎（袁宏官賦）

鳳柯月渚（大朝文）

含皮復渚（同上）

熊髡龍圉（二人并賢臣）

均藻

芳渚（陸雲九愍悲荒途之既外臨逝渚而投策之風是節寒暑）八極之雲是雨天下八門

士廣

東風啓戶黔咏翻舞（易林）

金膏翠羽（選）

南方鳥物華羽（淮南）

江播柱（海味也作珠林）

鑠金爲鍾四時九乳（樂緯）

簡不麗於六廣雷無爲於

九虎（庾信）

蔚蔵（晉神仙傳）

甘寢乘羽（羽扇也孫叔敖傳）

陰羽（鶴毛也）

蟲聲之網蟬螭之斧（選）

鎮宇（諸孤韻宇宏深遠）

京兆屋慎（慎者謂好也張敞傳）

紅鶴吾歌彩鳳羽舞（仙輕）

捽草把上（把也頁）

山名吉士（禮）

裴敬脫輓輅叔孫捨抱鼓

龍輔（上名左氏）

柳子厚與猿爲伍（吳武陵）

戰勁翮於鵰鶚之羣藏逸跡於鼓鑪之伍（葛洪）

元冠（水名洛書所出）

進退一成規一成矩從容

審屬揭以投濟要夷庚之

輕舟寬川初鴻依浦（張明）

水千土（水上土則大旱○梁簡文）

蚌晴（今日不雨必有蚌則雨象）

左望人頭右挾生虜（漢史）

彫今潤古（史）

朱閣山上應河鼓（考靈耀）

喬土（遠方也國語）

揚有三輔（戰國策）

靈宇（魏文帝賦）

揭節乘組（東漢）

爲（漢史）

揚雄曰甘泉有瑤臺仙人

舛午（朝臣舛午劉向傳）

豐其屋下獨苦長狄生世主虜（易占）

黃暉既渝素靈承祜（選）

光炎燭天庭鼙聲震海浦

川原仰浦（川原仰浦而後大國語）

雙楓浦（在潭州老杜有詩）

芰甜赤苦（竹賦）

交川合浦（林）

寂圃（梁簡文賦迫寂圃而逍遙）

均藻

孤擣觸乳（說文孤擣觸乳驚母二後漢）

玉弩（尚書緯于弩發儲天下）

別風淮雨（尚書）

閏羽（林鍾爲閏羽傳）

蔭戶（今俱戶也猶云隱丁之史）

浴土（后稷曰能使吾土靖而浴謂使土平浴謂使潤也）

雨府（素問雲奔雨府長擁朝陽）

謁雨（謁雨祝堵神所柳文）

汝父如龍兄如虎（婁太妃語高洋）

鼓水從于臨武（盈川）

合浦楓葉飛向洛陽始與

金門塢（在蘭城南）

霽雨（小雨也說文引月令霽雨）

龍不隱鱗鳳不藏羽（後漢）

戴羽（蔵非子戴羽野軍）

覘土（相時觀土圖篇）

上凝霜鹵（素問）

岐山爲地乳（河圖）

鳴鐘擊磬調歌鏘舞（宋玉起）

狼蝨噉鶴青要食虎（陰符）

桃聚（即桃人也地名歌國策）

鷺羽（北極有鷺羽南有流鱗之穴）

西方高土（淮南子西方高土山谷出焉日月入焉）

流沙沉羽（西方之地流沙之子）

王壽焚書而舞（事見世南）

日月庾（淮南子日月庾而無濁於志庾隱也）

風霜流清雲高林素（宏明）

高塢（李賀詩）

蕭乳（蕭也宏明集以乳爲醍醐）

雜天采於柔荑亂嚶聲於綿羽（選）

八蕣

清酤如濟（選）

百花體（蕣也鬼谷子）

叶星辰而建詩觀斗儀而命禮（梁簡文帝文）

歲甘生蕣（師曠古書）

巫州蕣（巫山多蕣而不食高力士滿巫州有詩）

惠風如薰甘露如醴（選）

綠蕣（有蕣蕣之綠蕣方蕣蕣於中州十伯玉賦如蕣）

樹如蕣（羅浮山記云羅平地樹如蕣蕣高丈）

川原仰浦（川原仰浦而後大國語）

天兄日弟（後漢于以天爲兄以日爲弟未明時出暘谷日出便作理物日委於弟之北史）

九蟹

芳蘭竟體（梁謝覽）

海陽巨蟹（其蟹如斗會）

江淮已罄于蒲羅吳越又

空子稻蟹（論蟹世事不知國論勾吳事）
六經泥蟠白水處（咳文）
螃蟹（子芹）
妙柑（南文志白柑出長樂趙二令所栽名書法書第）
川蟹（抱朴子川蟹不歸而熊敗結命不可一日無也）
蛤蟹（淮南子蛤蟹蚌與月盛衰）
一寸明月腹中有小碧蟹生意各蝸蝸黔的容夫夫
願言寬賦刑越俗久疲德梅丸臣送鄭辛十安石
卜賄
亂代之微文章匿采（傅子）
投質落髮（尾公傳）
三采五采（陸機江一采小采也五采大采）
中采杜蘅（香草名南）
藥泉茶露（休）
元崐峻朗翠雲崇露（巡）
欣太清而藥瓊露（良）
延華駐彩之頭（廻）
翳鶴（仙詩翳鶴衆鳥色也）
傳采（古典）
采
剖水五采（左氏正義于月出河水出成五采三日乃解史帝嚳吉祥四方解史帝嚳吉祥四方解）
澹思醞采（晉簡文帝答元帝書澹思醞采時酒文也）
蔥髮爲莖（姚廣時事）
丹海（南海也東漢書）
元鶴（峻朗翠雲崇露）
欣太清而藥瓊露（良）
延華駐彩之頭（廻）
翳鶴（仙詩翳鶴衆鳥色也）
傳采（古典）
采
古文尚書有刀采（孔傳名說刀之光）
晃采（姚柳同晃采也名夜光也上林）
采
楚色有微霜（楚國輔）
朱鶴（謝莊詩仙鄉降朱鶴）
流風停芳翔雲停鶴（屈賦）
三鱗不將九死無悔（屈史記）
錄腿（唐宗錄腿）
忍辱鍛（裴裴名忍辱鍛名）
吉玄（吉玄記若農唐禮業志）
錦雲騰第一義天王淚（涕）
滿采（重周苦江水破典）
禪海（史孟子作禪海小海也鶴將曰徙將也）
十一軫
鶴鶴（庾亮賦神鶴鶴之去鶴鶴曰鳳凰也）
淪鶴（顏延之詩邑野淪鶴）
蘭鶴（猗猗蘭鶴植涌瘦中原亡鶴）
軒鶴交紫鶴（阮子晶詩）
其三（林海中脩）
禪海（史孟子作禪海也鶴將曰徙將也）
十一軫

芳松枕（劉向有賦）
雙鬼（高也山海經）
選
激軫（巢南子激軫之音軫轉也）
爽籟響秋律哀聲叩虛牝
奇響（不反時洛）
天爲盛地爲軒善用道者
長管遠引（選）
萬竹麗章桐梁清引（顏師古曰文以理設名曲名）
天馬允（琴曲名允即引也）
文以理致爲心腎（顏氏家訓爲人事說文腎人名善賽）
終無盡（漢書）
黃竹（左傳）
滔明激軫（淮南子軫轉之妙也）
十二吻
稻粉（朱粉也禮記）
砌丹吮粉（閻立本）
投梭（漢司馬下文吻不及吻）
江國漁鄉川交樵隱（水經）
蘭芬（芬也）
桃蕢（有貴人蕢孫炎說文）
天地空夢（列子說文）
心痛（列子心痛）
穗裘（節曲穗裘傳見羽是裘）
高飯顯下蔚隱（楊子法言）
莫遮兒童鋤瓊粉（華嚴經）
黃吻（深公云黃吻年少勿爲論風土也說）
沉香汁甲煎粉（石崇酒中用沉香汁甲煎粉爲飲）
卸巾裹粉（曹子建詩）
十三阮
若木晚（國語賞注）
八特（版在面谷史）
薪標之任淸兒自遠（羅）
月魄殷分翟翳寒魏（魏紅）
鍋芸紫苑（水經注鍋芸紫苑之泉地）
陰坂（左傳注陰坂道也）
紅鳳紫巘（巘）
恨杖晚而咽壺（三國志天鵝注云彭祖之所成詩恨杖晚杖而咽壺）
委輅脫鯢（吳書裴潛委輅脫鯢）
鴻臺之宮桑林之苑（皆韓毛詩）
紫苑（陸雲賦紫苑之饒）
十四寑

鵰門陰館（鵰名○漢書）
森宮（山）
虹蜺迴帶千岩僧（孟）
上以雕籍（禮記）
丹砂（曹大實賦）
紫苑（紫苑卿中行蘇城文子引伯樂子）
梁朔（上黑之日）
玉卵（玉卵不孕雞明月燕）
玉卵子成兒（玉卵兒古）
驪珠蛋卵（驪珠受俊爲石蛋珠生蛋卵）
聖人者道之管（管子管物要也）
中渾（水中沙處爲渾）
渠來日之有繼傷顏年之一
蔡保皆之朝侵驚纖帶之
夜綬（六韜文）
十二月符（說文符信也）
三單（雅南子察記三單以爲角兵道三單以爲制）
蜂房不容鵲卵（南）
十五寑
管伯知周人亡肆（呂氏春秋）
天產地產（周禮以天產作陽地產作陰）
寶華而睆（老）
因拘欄（生）
三蓬（蓬蓬蒿）
唐年猴猿（楊子）
望高山之蹇嶙（東方朝）
十六銑
紈牛露犬（逸周書）
秦文公夢黃蛇（史記）
上下行（行出樹如蓋）
長楊卷（卷女）
泉涌河（素問泉涌河行素問）
銀盤金飯（銀盤金飯）
親戚統（統）
連延雲棧（棧）
充閭（充滿也○史記）
紫苑（陸雲賦紫苑之饒）
笙鏞之遠（竹）
蛟鱷（荀子蛟無爲鱷）

卷衍戰國策北有河外卷衍

瓜衍左傳晉賞士蔿以瓜衍之縣名衍者取山坂地更相加

醉於俗典騈光潭師喜閣草書一日日豈醉於俗典邪

悲芳途之既昧陸雲九悲

孤乘夏篆周禮巾車五乘

前圃遐繁晉書郭璞賛遠京管於前圃賦

駭蹄善升蟻離

草淺春如剪謝

花上露猶泫謝

流分馳舛淮

犄銳銷愞史

渭衍戰國策

昌衍左傳介葛盧來朝舍于昌衍之上○凡地名衍者取山坂地更相加

狄水衍孔子歌狄水衍兮風揚波兮蓍蔔剝

杜衍南陽有杜衍九城志

釣旋轂轉淮南子

疲馬不渡灑古詩

十七條

護田烏水鷄也常在澤中見人不去有象主守○附雅

鷄鵡迷鳥七發

鳧氏鳴秋鷄人唱曉王勃

乘風而泠泠侯月臨皎皎弘明

稽梟馬師也漢書

舒睛重常之烏常見也踐○論衡

驪蚪樛其北梢雲冠其嶠江賦

鷄鵡雞○轄舉皃

蔵之杪禮記任年少若和裁王之徒並宗詠有署圃枉日關東有大牛和嶠鞅裴楷類王濟剔鬚不得休

王濟剔鬚世說山濤奇鬚七十猶知蕊丹

月表沈約詩烟樓歸月水月表望青邦○漢書月者衆陰之表後漢志神農地過日月之表

赤米白鹽綠炎紫蓼別錄

鵝鵡船名又名水鳴爲又名烏鵲舫

梁武帝困臺城以紙鳶送勅堯君素守河東以木鵝渺渺地角悠悠嶂表世南

浮表史

杞根成狗樹蘿垂蔦大隱賦

唐且華顛而悟秦甘羅童

命表莊生之所無以爲養分外物也知之所無命表事也

牙而報趙佳明傳

昭兆文之卦罷成之昭兆左氏○裴韜

銅表魏文帝一里置銅表方七

君子言有壇守行有坊表

衍子付居趙地

十八巧

金瓠瓜同漢志

重英曲瑤

意翻空而易奇言徒實而難巧文心

孤蔽非一皮能溫鷄跖必數千而飽文心

帝卯孝經援神契曰元耳倒命帝卯行謂卯金刀爲劉也

都侯都官侯○管子

姜人長效史

從嘆我須鬚韓文公

碧玉蓮房和柄拗賦

十九皓

鬱蒿席草杜林事東漢

碧玉蓮房和柄拗賦

辯似春華談如海棗選

飛翰騁藻典志

金光草太白

荒夫草如雜山瑤草名山海

天藻仙書

蘊藻左傳

今草宜男草也傳元賦

朱漣丹藻江賦

陵苔海藻方文苑

衣苔帶藻琴操

都尉新移棗宗懷詩

甄藻甄別藻別也○東漢

淪亡神寶東漢書

詠蘋芹而謀海棗江賦

鳴蟬堡在奈州史

女媧堡在子午谷符雄屯師于此

火林蔚炎柯水津擢陽草曹瞞

支葆匿髮杵白以支葆匿趙氏孤兒

紫芒稻

蟬鳴稻廣稻

髮迎曼而送華貌先悴而收藻

執羈末皂魏

霜被守宮槐風驚設門草王粲

戒非佞佛齋非媚道王縝

瓊田草本草鬼臼也

大皓太皓說和後漢大皓帝顓傳○天也

油雲廣臨光風長掃王粲賦

赤穰稻

乘堅策肥履絲曳縞食貨志

天下有道飛黃伏皂淮南

川后効珍河宗詭寶文苑

公明草史記周紀注茲公明草也可織席

推禮送抱賀張光弼王命推禮送抱婦所可推禮送抱帷文人一人

天根朝觀爰始收潦一行月令

世按五昏人繼九濟兩曹

鬱鳥王維鬱鳥如洋孟浩然鬱鳥疏藻竹

荀子引孔子言

二十舸

綠葉紫莖采玉

陰火選

夜蟲歸明火荀子

雲火六韜雲火萬炬以防夜攻選周禮雲人掌

懸火楚辭

迎隱滿其腰我愚元賦

雲火

欲少留此靈琛楚辭○靈君也須臾

審吾所以適人適人所以

罪花業果傳頌

荀子引孔子言

世按五昏人繼九濟兩曹

鬱鳥王維鬱鳥如洋孟浩然鬱鳥疏藻竹

荀宇委瑣子

騎士傳火後志

玉果穆天子傳天子披圖以觀天子之寶玉果

背俗而用我郭象莊子注在皇爲皇在皇爲皇

欲少留此靈琛楚辭○靈君也須臾

審吾所以適人適人所以

罪花業果傳頌

巷邱敝野菴兒也

青敝樂于韓子

鬼妾兒馬

絕轡之野黃帝戰蚩尤處在中黃史記

鹿野晉

承白取鐵瑇瑁吸褚褚丞也

黃冶黃金也漢書

仲冶晉學廣字

利冶逸周書注居吾古之利冶

巴漢馬晉

方外司馬子瞻及謝安事

陽光不冶南

張軍宿野子

春秋考異郵

冶荀子言

冶鬼閒人著書名趙冶子陰陽家流也

羅浮二岳以風雨而合離蓬萊三山隨波瀾而上下

初學記

驟馬驟馬宮馬今作駟○郭崇韜惡宦者言語存錄曰太王他日登晉驟馬亦不可乘

比宮休舍漢書

瓜弱驟馬春秋瓜弱楊將軍門之戰血濺驟馬

鮑瓦陳陶詩不勞鮑瓦間窮通

琉璃瓦一名鏤瓦詩鏤碧以爲瓦○鮑瓦

蜀人富實鮮衣怒馬第五倫傳

楯瓦瓦飾脊也石傳瓦○鮑瓦

青青翠竹松是法身鬱鬱

黃花無井般若 北方之地

二十二蓋

明爽 上苗怒 ○漢書

皆墮疑網法華 經

婦如影響焉不可實 女

冠 紫 飾 鍼

雲母幌 晉惠君注

○文心

胡蝶映花飛楚雀綵條響 陽林之

分風爲二擘流爲兩宮亭 擘流 謝靈運

流詠蘭池和聲激朗 謝靈運

蔚樓而雷延霓垣而霓攘 圖阜 白記

神情散朗 王夫人神情 散朗世說

出私金以益公賞 甘茂事

驚情鳳想 王勃詩驚情鳳想 鳳想 夜明

滔明 滔南子滔明 滔 滔之音

雲泉瀰漫蘭風盼響 六朝文

玉掌 孫惠與東海王書 含奇鍾於朱 掌捷神象於玉掌 ○指賈后

二十三梗

仙人無影 仙經

輕遏雲與倒景 選注

先影 馬名行常在影先也漢書

映日分暉搖風共影 江 絕

華景 傾蓋承華 景○陸 郊

榆景 孟郊詩

蘭蓋崛之流風鏡貞林之

揮杯勸孤影 陶

枯龜之餘智膏燭之末景

極靈照景 南史

二女教舜龍工入井鳥工

丕嗜不生冰瑤渦旋成井

春飲青后之井 管子

蘭蓋崛之流風鏡貞林之

揮杯勸孤影 陶

枯龜之餘智膏燭之末景

極靈照景 南史

二女教舜龍工入井鳥工

丕嗜不生冰瑤渦旋成井

春飲青后之井 管子

遼絕異常 相如難蜀 父老文

落長 村長也○王溫舒傳

樂阻鱗深罝動行絕羅網

鳴蟲動椒紆蘇佩檣 後漢梁 章傳

寒山多松桂 陶明西 威傳

悅字結響 悅字堅而難移 結響處而不流

王修流逸響 何詩

長歌敘柳變 晉

關景 選

元景 文選傳元時元景隨 形運與關時元景如

如毛在躬拔之痛無不省 省

澄景 澄方生風賦天無 澄景 澄景 無停林

流陰近景 謝莊

月圖光雲寫影 顏延之

轉景 道藏詩轉 景落滄浪

騰雲冠峰高霞與嶺 水經

尺波寸景 徒顯尺波黃終 傳寸景 戰○謝

元景 目也春秋緯舜目 重瞳是謂元景

蘭宿而意祈身老而才壯

蒲放 蒲放 祈得 壯傳

夢蟠蛸之戶側望蟠蛸之

英蕩 周鳴雁 蕩之 蕩名 以古 節

弱喪 少而失其教 居 注

琳條萬尋可蔭仗 黃庭

裴徽 交飾 容 徽 音 裴 徽音蕩○博物

李白 集

聽放 集注 放 法

塞上 孫堅伯 長 城 孤

日盡

酌 迎

清夷平暢 莊注

結蕩 漢律會稽 郡獻 蕩 蕩

玉暢 昆名在宋 鄭之間 左傳 襄公十二年

江槎分玉浪 槎分玉 浪 遠 慶 偶 江 槎 分 玉 浪 管 拒 開 倉 鎖

寶唱 釋高僧 著 續法記

法侶鴛鴦釋門龍象 高僧傳

澤障 說文 阪 澤 障 也一曰山脅

竹澗 短籬 遮竹 澗 危路 踏 松 根 道 也

二十四敬

星離沙鏡 江賦

清晨表靈會沙膺慶 后妃事

吾書

連觀霜皓周除冰淨

五絲續寶命 古詩

世夏 世夏 文 隱 文心 雕龍

蘭以芳日燒芹以肥日炯 蘇秦

涉境 六根浮境 心不隨 緣 自定 內 無 外 之

丹花嶺 在 郡 表 嶺 內 無 黃花 嶺 也 亦 經

翹首望太清朝雲無時 敬 郊 壞

洪聲收清響游形招慧景 夏侯 祖 慧

貊肆無景 推南子 楚人地 南 卷 沅 湘 北 繞 潁 沔 西 河 郡 淮 潁 以 爲 漁 江 漢 以 爲 池 城 山 高 尋 雲 貊 肆 無 景 垣之以 鄧林 繞之以方 城 山 高 尋 雲 貊 肆 無 景

二十四迴

楚國折鈞之家足以爲鼎 莊王 鼎 孫 滿 求 鼎

茗芋 茗 芋 無 所 知 今 作 譯 而 晉 山 筒 傳

氷玉清迴 太白

欲携霹靂琴去上莫蓉頂

竹町 江水 過 竹 町 南 水 經 ○竹 町 地 名 在 楚 南

水有六品風有八等 淮南子

吉字金梃 漢書 襄 號 金 江

二十五有

瑤珊 水珍也 江賦

迂久 良久也 東 漢 劉 寬 傳

聆岱 農夫之 樂 墨 子

山出口 左谷傳 聲 也 莊子

尺口 小兒也 將 琬 傳

曰阜 神農臣 知 地 豚 者 東 漢 書 注

門牡 牡 以 下 門 名 今 名 鎖 簧 漢 志

槐兒目棗鷄口 漢尹都尉 書言 禮 蓮

水父海母 易林

殷惑如巳玉馬走 翰 語 比 考 惑 玉 馬 驗 賢 臣 也 陳 子 詩 昔 日 殷 殷 子 玉 馬 遂 朝 周

嘉言結于忠舌國命出于讒口 鶴 鶴 疏

鄧騭與李勝爲浮華友 三國 志

寄生寰蔽 在 樹 曰 寄 生 在 地 曰 寰 蔽 ○ 漢 書

華驊千里足造父千里手 韓詩 內傳

嚮顏內其雅婦 嚮 的 首 雅 少 年 也 ○ 太 元

飛烏號其羣鹿鳴求其友 楚 辭 古

日落桑榆年催蕭柳 唐 文

能說其手 三國 志

離朱不能說其目魯班不

汲固匿李式孤比于嬰口

氷鑑氷斗 博 物 圖

史

祇樹夕陽亭共傾三昧酒 松詩注

秋蟬喝柳 蔡詩注

鳴鵲噪長亭 相元詩

太白入畢口馬馳人走 鄭鵬詩

鵾鷄爭靈夔吼 黃帝樂歌曲名雲韶

趙高燒山寶鷄飛走 秦紀

幕阜 巴陵一名幕阜○水經注

獵酒 下代溪常思有從事水見思曰必是獵酒命典客飲而遣之○續世說

徐糧宿畝 孟子思子云東戶季子之世道上人行而不取道餘糧宿畝首

忠臣泪心智士柱口 淮南萬雲臺風觀纓蓋帶阜 晉官閣名傳

參辰口 水經注淮水曰參辰口

牢牛 終歲飽飫惟牢九乎○東晉新賦

青龍就食於甲辰元牛自拘於乙丑 王續

緒風消之 魏三蒼

吹煙 柳風

空竅者神明之戶牖 韓非子

元紐 文選吳都賦注九紐司子

張丑 楚之策士見戰國策

舜有七友 戰國策

劉子 劉方

刀劍匣刀

玉甕久灰金言未剖 梁武志可碑

建皇極以連衡布辰機而結紐 陳琳大荒賦

魚王貝母 山觀經

古堤烟報柳 蕭瑀詩

蠶蟲不食駒犢皆烏不拘黃口 子淮南

早張風首 早張風首春席震阿六安明之天帝

丹枕 傷易抗曰丹枕○西奧

二十六寢

鄭侯 德命也○鄭侯周典引

元景如映璧蔡卓如散錦 東漢

文衾粲枕 南史

闕

餐則仍山而食渴則仍河而飲 許由事見琴操

江亦水品 張又新煮茶記水品天下水州州水品後改爲揚州水品

茂先搖筆而散珠太冲動墨而橫錦 文心

騾馬懸車閉門高枕 王融古詩

紫荊持作床金荊持作枕

蝸繡爲錦 中山王文水賦

多飲適飲 墨子適壁著若水溺者多飲之則死渴者適飲之則生

憲書敘品 官府文書

管子文錦 淮南子管子文錦也雖醜登廟

子產練染 詳文錦下

美而不膏

二十七感

侯輝依琴造轂 轂空侯也空侯一名坎侯轂即古坎字蓋胡國之侯名琴也

毳衣如約 說文引詩今文約作毳非皂驪

江水湛湛 楚辭湛湛江水今上有柳選注

荆州其浸頴湛 周禮

湛湛長 江水

驪樂 堅土也周禮草人驪

澹淡 上音澹蕩減明之澹下音琰相如風賦澹

泊淡 淡水滿皃

其枝葉以糞田 風澹淡浮淡

水搖動皃

泊淡 揚雄傳邪豈泊淡洸洸澹澹皆水滿皃古今字不同義實無二

抱槊 庶士說曰(角登)瀾不爲卿○潘抱槊不爲監○潘要

千如共一膽 北史岑

蠶無繫蟻之絲 周絕欺蠅之粽 晉山

足蹟 淮南

二十八琰

琰 翻碧淥 樂宗師文

水鹽 河海也○詩注

茨華畫合宵蔫 荷華曰舒夜歛 陸

碧水色堪染 詩

數峰青似來 唐詩

沔水有二源曰清檢曰濁檢 清檢出美魚濁檢出美鹽○水經注

苕華琬琰 樂氣眠山得一得二美女若華列其名于琬華是琰○竹書紀年

蓂寒芽編霜炎 梁元帝

具樂 呂氏春秋注樂歌舞也

風檢 陸逸風檢溫峻○晉中興書

琬碑鏐檢 鮑

自重險 二意曰眠目重險書曰日修而綴注淫

慘丹危攀翠險 鄭也命

大亂之剡 國語大亂之剡不可犯也韋昭

霜儉 唐馬周二陵曰兵聖初率上霜儉爲言寒

子產練染 詳文錦下

連襄負險 水經注○襄陵平也

成都 楊慎 撰
綿州 李調元 校定

去聲

一送

寶枕垂雲選春夢鈿合碧寒能腦凍 李賀

君固祥麟女林鳴鳳 駱賓王

放鳥因鳳 漢陳歐疏

西弄 弄巷道也○南史

江南弄 曲名

鷺鵠弄 琴曲名西京雜記

臺陰風動 魏文帝凌雲臺事

暖香惹夢 花間

區霧 五行志

四星耀斗百桶摧棟 李諭官者亂國○東都賦

簷夢 周禮

雲興浮空洞 仙

放真 燕好珠後也○周禮

太初生于酉仲太始生于

二 袁書又

中閑人眾何奴鳥厥太素

戌仲太素生于亥仲 二袁書又見綱紀

奩鏡幽鳳 李賀詩金鏡幽鳳塵

寶眾 內典人予有三

丹臺碧洞 雲笈七籤

浮山洞 洞在淮上夏齊不能及的冬不加高坎人疑其浮○坡詩注

寶洞 南兵者朱陵之靈臺太虛之寶洞○洞靈

朱陵洞 在豫章山洞詩山州

天寶洞 在豫章山洞詩山後賜道天寶洞

前便是地仙家

寫輕 太白詩寫輕李風生

翰而驚夢 言苦思也文心

翼鵬羅空 魏都賦序

相如合筆而騰毫 楊雄賦

王文仲 秦時人善隸書始皇破之○史禮書

翰而驚夢 言苦思也文心

因之文仲化爲大鳥落二翮而去後人名其山曰大翮小翮焉

二宋

先魯後殷新周故宋 樂動聲儀詩頌次第

甘泉頌 王褒作

廣成頌 馬融

隨水蓊 蓊根結爲蓊因人耕其上其田隨水上下○南中記

衛官屬宋 仲尼言六官文可使廣宋作衛官

樂宋 宋王偃也○史

公卿制詩經頌文

鶩誦孔子爲政魯人謠之曰鳳兮鳳兮何德之衰○后覽注

金天頌宋永興中天黃王鑄上金天乃紫光也

繫磬待變搖鞉察訟紀本

生器文而不功明器貌而不用荀子

寶鏈四蕭鄰稻詩皇品金

鈔淨鄰鄰寶鏈分鐵

三絳

三國志

三絳地名在漢之武定三國志孔明平孟獲還定三絳

楚都所至曰郢晉都所至曰絳渭遷都而不易其名也猶云南鄭新蔡西吳北鄭之類○楚都丹陽在今襄陽曲沃新田皆謂之絳晉之郢晉都于陽曲沃新田皆謂之絳

九薺虹周禮眡祲九薺虹曰薺汀虹也

直街曲巷增補

位成於私門名定于橫巷典論

五子用失乎家巷楚辭古二作卿

羿死于桃梧淮南子至今

鬼畏桃也

四寶

玉璇地圖別名○本草仙品金鐘

鋪毀鳥名鵂也○說文

浮吹淮南子龍舟鳥首浮吹四姨注浮吹水上樂也

廣水浮雲吹漢郊祀

虎摯張揖傳

甘泉就乾位漢書

彤地陽雜俎

死老魅啟禱

展案錯事司馬相如

縣無逆事史義

博心揖志史記始皇刻石辭曰揖音謂揖音

集

陵水經地石辭

寒心銷志漢書

皇林帝器三國志

鷹騁鷄視左思

昭其懸邈皇甫謐文

崇仁厲義傳史敘

鷹擊毛摯義

嘉穀六穗相如文

抱尺之義史游傳

悴葉更輝枯條以肄選

秦地處仲秋之位曹地處

季夏之位詩緯○史

禽夫差于千遂于水經注地道也史

顧影獨盡忽焉復醉陶

當牽馬以驥揚子

驚舌未調香弯醉梅

採曲作直厲鷙習驥注

勝奇冥通諒有風期之運

慶杲之貌劉虬書公

鶩雲龍之飛騰七

當陽數之標季谷永傳

月星明穢韓文

清殿而侍賈子

之異括地志

八居九列四登二事東漢鄧騭傳

四如給事宋李新使金還謂人曰金人上馬如龍步行如虎殿水如鼎登山如猿入目爲四如

思君日積計辰傾遲

天子不具驊騮一色馬也漢志

駿驥不與罷驢爲駟曰者傳

樓船舉帆而過肆左思

師至則清朝而侍友至則

虎豹爲前驅鷹鶻爲旗幟

水有懸泉之神山有鳴沙

月中仙人宋母忌史記

給事

露次後漢書皇帝露次無屋也曹陽公玄農七甲澗

建章門戶張華立成原陵松柏虞延盡記屠子才

闕然止睦然視管子

偶驥之羣呂氏春秋伊尹說湯事○韓非子

浩翠淮南子隱一以鑑浩翠注

國門○賈島南山

玉猷班下猶于鈴貽

寢道宿義徐幹中論○寢道而止曰寢見義不爲曰宿

宿留也中

目無全文心無留義左傳

徼隧山徑也

綵敏巫硯城

弦矢史記命李廣弦矢初詩

隸事齊王檢令學士隸事多者與中

隸事箱服史○隸事謂記疏眞事也

畸騎醉非子畸騎一丁步李五

畸騎高○畸騎猶言奇騎也

神農伐補遂祖國策

多守潛文鮮見圓義高僧傳

寒香斟夜醉同上

五味

酒未清肴未晞外子

星精雲氣盧思道

穀賈翔貴倫古騰踊漢書

嬪貴猶古尸位也漢書嬪貴數世

五雲興翠華八風扇綠氣南岳夫人詩

泉井鮑詩連賴泉井樂

霍山下固窮泉王侵神氣

開山圖

富韓勁魏戰國策

六卿

日月擲人丈陶

尸祝相望拒崇侯

狐性多疑鮑性多須西陽雜俎

容乃而遊滿腹而去李岡

九慮思而后定慮而后動

洪地清鄉選

四書

書御張國紘梁冀書御

梁冀怒江御進也

七遇

長樂負霜宜男泛露劉孝綽

南州陰氣鬱露山州記

延露曲名

雨飛則霜露翔則災寓經

李樹淮南子李樹樹下大

田荒年歲月大

場命伊牧地名梁傳

淮以秋精拂以冬清風賦

鶯鴻脫免牧馬

勝氣籠霄飛談空霧中

鬱鬱蔭樹

周風吹獨樹杜

鴻栖樹鄭毛詩箋

藏露武

一夏數傷二時慈蹬內典

宜陽郭爲墓四馬及宜陽日明日不

陶弱水使東流返江流使西注史

江漢之君悲其蹄懼選

水色倒空青林烟慎積素白

老發領豎女樹

芸夫牧豎漢

馬爭路南史劉琳

人也豈有餘

意於所遇哉

吟喻歌聲司馬相如說淮南

水索集吟喻也○說文

鳳歲鸞暮沈約桐風晨宿高枝於鸞暮

毒螫而智臨希光而景驚 選

彼明月分珮寶 踏歌 東漢后妃傳

怨陸好合遂忘淄素 選

鴻濛爲景柱 淮南

風素空班趙氏璧徒乖魏王瓠 選

天素 莊子注天素有幾微

天寒淵湘素 杜

河漢迢 莊子

翳行鶴步 南史

夜浣沙而旦成布名鴛鴦 布譜志

鷺如步 地名

腸肥腦滿輕爲舉措 史

翔步 三國志此乃承平之步非亂世之急務也

吹霜噴露 文心

東北神明之舍西方神明之墓 漢志

晷中杙而南傾 莊子

攻城攻其所傑 孟元云傑向也

樂無道地吐黃霧 爲書中候

天布 莊子論於人而不忘乎天布也

粉絮 後天文志白氣如粉絮

八舞

鵠砌 尚書也

嬰弄 鶴也能衛夫別人

玉魂 劉歸 通俗文 王莽傳

衿契 周伯仁與顧

寶契 支遁書法曰寶契潤發言莫賞中心雅結余其亡矣

毋無悟宗匠誰能握元契 遠公詩

昆裔 商後人也國語

煤鬻 少養雄子王長能抑人 月抬野雉名曰煤鬻

金翁 澄鼠隱以金翁鼠以玉籠

子孫 端 周有孕也 王莽傳

六如偶 內典

魚瞰鷄睨 同潘 風

無波繫 莊子注

游塵 羣類但謂塵 有日如塵

戴鵲遺害仁爲增逝 傳

獨知之契 戰國策越人石戾劍將賣之曰

均藻

曰必無獨知分出使晨爲人了獨知之契也

虹蜺爲斬尸子

采旃文 陶潛 飲

蘭臺 說文

昭臨朝暘觀望廣麗 秦之梁石銘

條風時麗 淮南

元泳 元水經孤行城內右合元泳 水經注

短衣 楚襲 風俗通

勾澤 楚帝次于勾澤

雍澤 敗吳師于雍澤

紅視錦誓 周宏正 混錦誓寺門 思元賦 法苑大相賞牌

庸織絡于四裔 往來郊織也

迤邐八裔 海賦

元津重楹 選

肯盤書憩 選

玉墀 選

空下將而曜世 劉歸 賦

鍾出沸 言惠帝殿前鍾出沸與金人出戍事同

晝半說而綰萬金開一策而錫珠瑞 東漢

星之照照不若月之曖曖 晏子引孔子言

寸陰若歲 隋文帝謂韓擒虎曰相思之甚

朱雀玄武辰金祇御歲 沈約 秋詩

駟虬乘翳 劉魏 辨騷

寸陰若歲

荒澁 庾信 賦 豈於荒澁

扈隸 劉孝威詩 潔衛 劉孝威詩 潔衛 樂及椒

銅馬競馳金虎亂嘯 溫子昇

雹梅零霰 易林

地擬孫劉情深魯衛 東王與 戚都王書

瑣隸 後漢劉宋傳 庾桑瑣隸

柿蒂 紅柿蒂白樂天

西第 梁簡

均藻

狗馬被繡 東方朔傳

浮生旅昭世 朝

雄鳩長鳴爲帝候歲 淮南

甲世 越絕風胡歌 冶甲世而生

粉檐木旗蘇蘭新桂 酈茶 水記

翡麗 大鄭 文

馬麗 隸同 周禮

九泰

流風翠衡輕雲承蓋 子建

桂蠹不知所飛留兮參蟲不知徙乎葵菜 東方朔

服荔裳如朱紱鸚鵡路于霧瀨 梁松 傳騷

新聲妙句係蹤張蔡 藏榮緒 賢座模

海岳黃金河庭紫貝 選

袁朱元于坎離飛背縞於震兌 潘

笑與抃會 選

衣不給帶 淮南子

酉年富有曲蓋 東訓 相周文曲 蓋太守神也

張然明三要銀艾 漢記

中嶺謂之山帶不出三日雨 唐詩風吹山帶遊知雨 易林○約帶圍也

失信不會憂思約帶 羅減 書

標身鳥外 者寂公曰立不可過人 人頻蹙容標身鳥外

我金瀨 孟郊詩 處

疲旆 勞舟厭長風波 旆能行風○顏

帳殿臨春禦蓮宮繞芳蓉 沈約

圓邱紫柰 漢武內傳云仙樂之次 有圓邱紫柰油永昌

翠體香拖不可奈 王子敬書如何朝少年風流 昂書拖不可奈若花苟華

冷汰 莊子天下篇冷汰 於物注猶汰也

響會 德者發而天下響會 彰而六合俱應○莊注

積艾 王故

木門帶 貢華山之第三及也黃華 水出神囿之山者流注壑

服義方無涙 江文 通詩

澀若璽語飄似秋蓉 謝朓

短衣旅長 謝

甲世 越絕風胡歌 冶甲世而生

風雲韶麗 梁簡 文

一國八麗 周禮馬國 一國八麗

均藻

北第 復使要學 北第○藻

西第 梁簡

服義方無涙 通詩

渦瀨 孫楚傳反耕乎枳落歸志乎渦瀨

十卦

飛珮 唐書新羊華清環珮狼藉于道

雲漢 宋孫唐天文志 條風時灑 淮

朗鑒 烱戒 文粹 水橐

縣於江介 逸 通而不泰清而不介 華蔡

宮垣紫界 漢宮 香界 佛寺也 內典

崆峒有順風之請 華封致乘雲之拜 選

惲賈傳之秀朗 紹遠響於促界 陶

寄嘘噫五百一 朝敞神界 陶

榜人歌聲流喝 選 連珠砦 宋澤傳

電咳 言如電咳語不可知 易林 禁齡 南史禁齡傳 久注切恨也

撫殤藥察 路史 心勦形瘵 玉子題辭

愛海成酥 稜山入芥 梁元帝內典贊

臘山丸嶺川亦九派 九域志 王莊 廣陵帝河名

舞中成八卦 古詩文苑 輦介 莊注蕩然無輦介於胷中

臘幹殊快 首顧策 海甘卓 忍界 忍界所尊唯壁 通解 內典

清海隅之舞芥 王粲浮淮風 昶愁心以自適 陸雲九歎

墨子解帶爲城以牒爲械 史

一一隊

九逵道如龜背 誠文 我規子佩 選

結佩 ○設佩 ○垂佩 ○委佩 並禮

音徽未沫 選 採寶可懷貞期難對 後

神封 遺尚想前貞 傳若神封 終軍白麟對 見漢志

蝶交則粉退蜂交則黃退 仙經

秀紫敢素也而價十倍 戰國策

水蟲駭波鴻沸 相如 福輕乎羽莫之知載 莊子

乘邊城飄胡代 盧錄 蠟蠟塞 在龍城外史

蒲九概 檀節也 昭悵秋鵰蹠蹟冬愛 選

劉鈞有雅量而無英槩 史 百齡影狙千載心在 文心

均藻 卷三

紹春芳以崇蘭 玉錄 九向九背 淮中說衡出如陣雲九向九背 乃不復見

七萃 穆天子傳七萃之士搏虎獸○七萃猶漢七校也 彫边 彫边之民不爲國用 月觀 蒲濟賦

青崖翠發望同點 水經注云華山單叡秀澤特拔以刺天青崖翠發望同點 不連陵以自高虎牙紫立孤峯 白鳳 玉盤白鳳 金鼎青龍 ○王粲

天自地 南 晉山名○ 涓山記 山名 母邱出師東銘不耐 唐文不耐

倍之是謂元冊或倍上之是謂太帝之居○雅 三倍 是命之邱或上倍之是謂宗風之上或上

十二震

赤德衰盡袁爲黃允 袁紹傳 劉敬於高祖殊非 允 隋書

金陣 國名多兩 江楚河晉 後周蘇 侃詩 文心

木性虛而淪漪 結木體實而華蕚振

黑雲如亂鬟 漢志有黑雲如鬟亂鬟音羅髮形也 淑六藝之芳潤 文賦

支鬟撩鬢 雜組 六習 晉國策六晉之時智氏最強謂韓氏魏氏

成列撰陣 韓非 趙氏智氏范氏中行氏也 謝安慕竺曠風流殷浩憚

支道才俊 匡陣 郭象莊子曰雖美里匡陣無異于紫極間

堂也 以加玉聖教序仙露明珠詎能方其朗潤 朗潤 王坤虛深作深潤 王曰虛郭朗潤

十三問

形不自運 遠公語謂病不能動也 舟行岸移雲駛月運 圖覽

聖詔 選 少無適俗韻 陶

金涼竹運 昭明 朱實吹篪 晉便韻 南史

吾從子如驂之靳 左傳 報問 左傳素使冷玉報問 禪漢

鳳蘊 陳子昂詩鳳蘊人籙鸞歌素女琴 泉石結韻 禪漢

檀印 僧留檀印 元韻 逸韻也○晉書

十四愿

芳願 隋所 榮願 壯子注榮願有餘

火憲 火禁也 荀子 飛轡西頓 選

子長少聰中之說子雲無世俗之論 論衡

班姬歸命不怨 列女傳 洪坊巨堰 盧諶征艱賦

下溪 地名 淵明有下溪出蕭 有情自困 蔡邕述行則衡樹而吟生則連屬

而難言有情者之自困也 寡人愿 戰國策蔡澤說王謂范雎曰是大以寡人愿 屬怨 戰國策楚王屬怨於魏注屬連也

敢端其願 專志也燕王與樂閒書 顏厚既增彌深庭榮 孔叢

十五翰

白雲盈漢 史記 寶象 六朝名僧見高僧傳

藻翰○清翰○芳翰○柔翰○蜀人以文翰 王會篇人以文

暉目知晏 埤雅鳥也雅南 八瓊迴素旦 仙詩

嘉木偶長酌芳陰庇清彈 天馬半漢 張衡○半漢言逸塵

蒼姬赤漢 河洛讖 河兩日以事殷井五星而歸漢 揚雄文

山訛晷換 太白賦 崖谷共清風泉相漢 選

乘置北辰星問此元龍奬 楚

增榮益觀 曹植祭增元 雕卵然後淪雕薪然後爨

鸞生十子九卵 子路失于畔 論語注 駕翻騰乘曰 馬也漢書

肯富侯之習管子 降服乘緩 左傳山崩川竭君降服乘緩車之經文飾者

邱蔡澤赫 齊民衡 清辨綺繁 抱朴子管蕭頤仰三斗而清辯

致米俾霜致隆匪嬡 韋孟 易張十翼書標七觀 文心雖能○尚書大傳孔子曰呂刑可以觀誠洪範可以觀法禹貢可以觀治堯典可以觀美

連衡宏席情智傲岸 鹽鐵論道渾之云 荀衛閣筆袁陸韜翰 南史贊梁元帝

脩旦 人明啓脩旦○辛塗 鵲岸 左傳吳越戰于鵲岸南史曰鵲洲在宣城

交雅可尚清貫 唐書 猿眩之岸 淮南

鼻息所衝上拂雲漢 唐李昭德之死邱尚論其鼻息所衝上拂雲漢 鳥鼠同穴爲地幹 河陵

琉璃眼 李泌煮茶詩旋沫翻成碧玉池添酥散出琉璃眼

綺麗凌巖桑 仙詩
絢渙桑爛風賦
水氣在天爲雲水象在天
歲役急窮髮 鮑
爲漢 詩雲漢注
澄湘清漢 韓弄澄湘北麥歌清漢南○鮑
左輪不殷良馬未汗 鮑
蒸角之弧翔逢之幹 列子飛倚賈誼事
倩桑 黃庭
鳴金戒期旦 張君
瑳桑 女色之美
寸翰 謝詩鮑我徑寸翰流藻垂華芬
大旱封蔗 淮南
蛟龍捧鑪天帝裝 越絕薛燭說劍
甲旦 書疏時爽 甲旦也
卷旦綠階出反舌登牆嘆 干寶
也
稱
歌梁想 賈誼
異嘯 淮南子秦楚燕趙之聲異嘯而皆樂選詩
清嘯
顧賀南金虞惟東箭 音廣 桑虞
屏翳寢神轡蜃廉收霧 漢方生晴詩
劉勝雖自枝葉莫力杜篤
孩茜 古樂府不惜放雞孩茜孩如得初孩茜
共伯入蘭侯羨 義墓道也○史記衛世家
婆娑府縣 通風俗
光英明練 陳子昂稱東方明光英謝練
有台 石闕
清練 通後清練之談譚薇
冪望凝練 高僧傳
思形浮沫曜影盪電 幽魂
麟趾飲海 同上
蘭情水盼 唐詩
服見可愛色名花前 止觀
五倩 古詩有五倩高美人也
十八嘯
猿父哀吟獮子長嘯 左思
元
楓香調 琵琶曲名高季迪詩楓香一調沙入岳潘
高閣連雲陽景罕曜 潘岳
淑流而激其清寢巢而韜
陵崢岸峭 太元
其耀 晉
見龍之耀 唐志曰永昌一邵見龍之耀 曰
貧富不相耀 嚴安傳
風曜 酌谷趙君碑振彩二姊風曜穆清
金峭 濯水東逕黃金峭又有黃金戍與銀城相對其上孫金峭美資甚銀城○按其地在今漢中之金州
龕紹 周元龕紹成康之業○袁家書

悲少歌喜長嘯 陸希聲
高秋獨眺 檢子厚詩如高秋獨眺
流目送笑 湯惠休
羸騰履蹈 戰國策蘇秦未遇時羸騰履蹈也履蹈行貌也履蹈
清水澄澄皎焉沖照 水經
英英獨照 ○高僧傳
孤情絕照 宋孝武帝云生公孤情絕照敵
祖燈重耀 傳燈
華竅 凌虛華竅出覆流淮南
公直 魏上
逆燒 李林逆燒曰要又作爾
十九效
袁豹 八名史云袁伯文讀書半袁豹其才不減二陸
露大能飛食虎豹 王
殘國滅廟 龜策
闕形屈原廟 延壽卒後鄉里圖其形子屈原廟廟所其遺黨事禁錮也○本尚
大廈成枚 劉禮按八枚遮闌也
夫人薦玉執枝 皇覽說注枝豆中夾
南窮 地名漢公形賀封南窮侯
寒犬吠聲如豹 王經與裴越書
菁淖 黍稷也淖糜
金剎栖鴉 法階馴豹 固清百錄
水寘截香脉菱朴映青皇
二十號
怙號 怙名位也孔叢子云陳涉怙號而像長不能久
文與可如晴雲秋月塵埃不到 史
宋庠孤風雅操 史
道濟津梁學爲潭奧 唐文
徒闕三面之恩愈肆九頭之暴 鑿
龍舟鳳舸 煬帝舟名
華皓 隋書呂尚以期頤在周張君以華皓相漢
迴夢交魂推襟送抱 秀張充
陽旱輟津石潭不耗 水經注
蘭膏銷耗 鮑照詩蘭膏銷耗夜轉多
千迷道 墨蠻見梁武帝公
餘門一無鎖帝曰此千迷道也如角一度迷乃無迷可對三休臺
龍竈 地名在漢水東○水經
二十一箇
鳳佐 傳也璃圃
公是韓伯休 邪語辭東漢書便賴功于地
潔過 再過也呂氏春秋右宰穀臣事
黃禮 南史召卿使著黃禮○注黃禮乳母服飾
輕婿 張敞書居麦馬意街被輕婿之名

研莖 漢書
敗 晉泰書
堯有九座 戰國策
陶嘉月弓 鑿
陶 注
陶 注
二十二禍
念負重於春冰懷御奔於秋駕 選
陶嘉月弓鑿 注
寶蠟 晉夷布也後漢志
宮殿中可以避世何必蒼虛之下 東方朔
鈴下 漢稱太守日鈴下
陳開勢 謝鄧禹傳
歎人不足於書絲人不足於夜 楊子
沉陰擬熏 賦
烽主晝燧主夜 史記注
明蟾東夜 宋廣平梅花賦
之舍 梁元帝文
白雲入房青雲搖社 梁書
鶚炙 莊子
天假生駟者疾
地有三分功猶再駕 孟子
寡婦哭城城爲之崩亡 列女
歎市市爲之罷 列女
魚龍以秋日爲夜 水經注
冬乃四時之夜
崖留巖軒峯在月駕 水經注
祝融解炎轡 辱收起涼駕 江淹歌詩
楚人背鄢而舍 左傳鄢音焉險阻也澤人夾泥而軍
酌桂陶芳夜 駱
紫芝 寅蕭及同焚
淮南子○注連
青大呼夜行
二十三漾
有神二人連臂爲帝候玄
風止而波罷 淮南
臥鼓邊庭滅烽幽障 東漢
選蠕觀望 史記○選異同蠕蠕同
鳴唱 陽聲也
殿中六尚 傳詩五曹均尚食尚藥尚衣尚乘尚舍尚車王
鳴望 國語注今之亭也
天子障 隨山海經障山打天子
出地標圖臨池鴈障 李庾
魚醬 晉武帝與山濤書兼致魚醬一斗
柳浪 王維輞川
體物錙銖看人衡纊 史
昭曠 鄱陽書獨觀子昭曠之原

鮑政魏文侯飲酒使公乘不仁為鮑政○說苑

獨修虛信為茂行戰國策蘇厲

褒樹表勤棠政水經注

金屑雖珍寶在眼亦為病

五蘊幻身幻何究竟迴趣

隨流認性隨流得認性無喜復無憂

二十四徑

燕尾挺災龍鱗結釁晉后妃傳序

波迎魚媵楚辭

舞袒長繩繫兩頭于梁人發繩上行曰舞袒

窮究大風磴杜

桑枝不競羊祜傳費桑枝不競瓜瓠動動垂

眞如法還不淨傳燈

文衣之媵列女嫁晉從文文之媵晉人貴媵而賤久楚珠齊鄭為業桂之積鄭人買櫝而還珠

九河之蹬穆天子傳北登孟門九河之蹬

○文心

鉼蹬穆天子傳次于西絕鉼蹬水經注地在臨汾

風門蹬鮑詩

雖不增文磨不加瑩劉勰說石

松磴同上

二崖憑丹磴鮑

樂美禿壁莊注樂夷禿壁之○樂表數疾同

以黃帝之跡禿堯舜之脛莊注

祭服五稱左氏閔公二年衣單復具曰稱

單文抓證諸人之見不世說謝萬在壽春奔走館求玉帖鐙

玉帖鐙

○馬具也

朱映陸機明經典釋文

蓋以朱映黃影

東海氣如負壑晉志東海氣如負壑河水氣如引布

二十六宥

清霜碧宙文苑

泰豆古之善御者造父之師也○列

金沙白醴陵石室有金沙白仙跡也○後志

菜宙書名

渚豐

山豐唐詩山豐

白豐泣清編草名可以白豐血汪山海

獨宿憎夜嫫母畏晝易林

玉堂對霤選

蘭泉吐霤庾闡

蒸靈液以播雲據神淵而生霤

繞霤地名王莽傳繞霤之圖南當刑楚

齒危髮秀選○老也

懸景東秀選

紫脫華朱蔫秀選

玉臺凌霄秀鮑

續乎猶模繡尚書太傳

琮以錦斑以繡禮注

韓魏地形相錯如繡戰國策

迴奉清候張衡

儒館獻歌戎亭虛候後

繞城塘起塢候後

惟李春兮華皇嘆惟惟兮誰留梁鴻詩

束于絲脰西虜也○春申君傳

白阜脉山川神農之書

元龜守封域馮衍

漏巵在前欲器在後史

虎豆虎豹邪今狐山虎也爾雅

雨杜背夾河二龍今出守

采薇文選劉孝綽守蜀郡清河孝綽字蜀郡有傳史○晉天文志

女史傳漏班史後星曰女史主傳漏故漢轉漏王莽傳轉漏之間

迴驟驟步也文心

封獸象也漢志

假餘息於熊膰引殘魂於雀瞰梁武帝臺城事

龍絲上稻龍絲下粉龍○文苑

炎源幾遷貫川陸疲臻奏邛豆邛豆勞豆也毛詩邛有旨苦唐詩曾見海有旨苦

邛豆

機梧為闔朋月為候子虛賦

桃三結子不如邛豆幾國表

魚折溜黃帝遊洛水有魚折溜而至得河圖視萌急

玉蚰四明天台刺東之玉蚰雲如報南之金庭國清百錄

地幽井谷身弱消玦龜

水名盜泉仲尼不漱論語

以為元帝之詩也郭璞南都賦弊樟擢秀於翹邑

弊樟擢秀張章邵樟樹中枯一旦更茂盛

天爵莊子天爵乃開

摧虎岫陳虎之岫居慈不遊翔鷗之溪鳳棲

迷仙酎高士傳變為泉釀韓南山詩爛熳雖泉釀酎山峰疊翠畫法

所云彼法也

後進峰高僧傳

金就晉平服志

二十七沁

元猿口噤杜

綸闊之任張協傳

焰景下飲論語識昭景下飲醴注星名

丹藏陳陶詩元恩及草丹藏鉛室同

天子之尊廢禁禮記注蔬禁者不用禁以系之也王士側尊用禁注名禁者因為酒誡

二十八勘

地長水澹漢五行志

河東有芳鹽監水可釀欲立監地志

太官作鮹陶氏本草注宋時太官作鮹落鯛皮其中而血不凝○鮹血羹也

慘慄後漢書馮衍傳慘而回顧走鮮志於仁

託徽猷於貞紺黃高僧傳紺宿劍也

二十九豔

鷲采絕豔文心

聊翻碧豔宋宮文

械劍漢志九江五大同可械劍城旨南川間可客十何也

水鏡淵石劍傳○水鏡人明也

唐南詔獻鐸鞘鑾刃浪劍史浪劍也

小鳳戰冤金鼎豔孔閒

鴻文無範文言無法猶扉言無常也○太玄

功名著乎樂孟銘篆著乎鑑呂氏春秋

元鑒注所了

紫金雲梵王筠文紫金雲梵之閒碧漢注

成都 楊演 撰　綿州 李調元 校定

入聲

一屋

歲宮乾雜月邁蒼陸 鮑 青陸 春也

巢潭館谷 魏 淹中稷下漆園黍谷 北史

川谷徑復 楚辭 南極天之南軸 天文志

勝火木 晏漢書記東武城東南有盧水水則有勝火木門不及木也 水經注

心之憂矣視丹如綠 猶叔夜詩

作嘯湘州樹麾簫鼓 張孟陽 孟陽之民文 服沙蠡也

紺族 竹名曹毗湘中賦實自紺族

孔懷如玉出于幽谷 莊注

樂生者畏蟻而辭聘如鸞鸞聞生而瞋感 莊子注

怨錄 書名載占今幽怨事中藏楚公子爲質于秦作陽兮草家去千乘之家國 歲月別離於兮木落深淵 竹威陽之布衣

曲濮 陶潛春秋經地說云大河東北流過濮地 地腹 地說云大千里至大陸爲地腹

高峯隱天深溪浮谷 注 龍蛇 猿從長其捷功勝族謝表輕工口水經注

童子情無屋 後漢志童子無屋未成人也屋結須也

蘸景綠 後谷莫色如蘸景綠 草木通

騷獨 越王夫人歌騷獨兮西往騷獨翻也

尚葩將老綠 孟郊詩

游絲蕩平綠 唐詩

輟毫栖牘 續言閒筆也類要

日食三穀三復 漢志

黃帝使應龍殺蚩尤於凶梨之谷 史注

犬馬反噬豺狼翹陸 王孝伯誄

枕山栖谷 左傳

形雲晝聚玄靈夜哭 選

千啼纍哭 北齊 附書

蛾眉曼睩 楚辭

人其央濟 荀子央濟 央濟也

臣以爲龍又無角 音六

以爲蛇又有足 東方朔射蟬蝎

勁風無榮木 陶

麗木 木權也 爲元集

冬無宿雪春不燠沐 後

登于茂木思其珍穀

羲和總駕發扶木人陽爲與逢炎燭靈威參垂步朱

穀 貢公幹 名穀

岡木 仙鳥木也 生會稽

嶠宮崑麓 左傳 夜縱 北戶 傳

沙城左佩濟瀆 水經注本書城如佩也

失其利祿過在讙孰 易林

塊鞠 傳處幾 東方朔

潮上米紹洪 鮑明遠

漿酒藿肉 鮑宣 傳

錦竹 杜工部有乞鞭竹詩 竹而珊 白草也井竹也似竹

寵龍涿鹿 昇文

白鷺不可爲容容多後福

蓂莢晝繡夜開睡蓮晝開 蓮心爲目 權德輿文

河魚不得明目稱塚不得青首朱目 莊經 山蕭條也可 後 秀酒 史止

蘭奠 山蕭條也可 後 秀酒 史止

紫錦爲囊青絲編目 劉向別錄

雖曲盡於巧心反受欺於陸納九齒門披四目 文 卷

精氣內銷有假尾閭之波

學者如牛毛成者如麟角 史

聽朔 禮

元朔 北方也 注

月旦爲朔車旗亦爲朔 京兩

雜記

炎岳 華山

金岳 華山

幸龍荒遊鶯朔 史

楚公畫鷹鷹戴角 杜

朱嶽 並衡山

青嶽 泰山 纂文

聊角 朝鮮列水之間 曰聊角 方言

心湯秋毫意入清角 劉子

遍登槐嶽 槐三槐嶽五嶽公卿位也 後

朱草合朔 瑞草也月初而落 生月斷而落 命定 錄

借翰於晨風假足於八駿 注

稱妃 後漢書妃匹稱妃 前行稱妃 齊聲也

逸經雜學 王弇 傳

清謠結心曲 陶

嘖 郭象莊注俗人得嘖曲則同聲共笑也 選

石喧蕨芽紫渚秀蘆筍綠

御飛黃佩結綠 選

獲驪接跡秀騏齊 趙 馬駟 白 河如鼎足 史貨 傳

闕經秘錄 後

織女東足 足 織女 東 口 洲章

蘚藻冬芹竟川合綠 本經

立化樹俗 鵲子 冠

中足

下足 漢書注四馬高足爲駑 傳四馬下足爲乘 傳古詩何不策而足

揚六鸞翔八錄 郭璞 南郊

鳳腦之燈螭膏之燭 拾遺 記

影響者形聲之桎梏 莊注

珥玉 說文玩 珥玉也

蠻情卷欲 劉子

我不奪物榮物不好我辱

華足 中蘭賦振華足以部 若將絕而復連

有鳥黃足歸呼季工 易林 日 慧來 天 可 歌 注 季

漢水重安而宜竹 淮南子

驅蹠 魯名詩 蹠 蹠 今 寧 萊 汉 名 水 反 即 弟也 三 蹠

紛紅駭綠 柳文

出陪鶴觀 漢

土平有瀛曰沃 服虔

時熟 注

三辰龍章之服 仲子 自言

哀絲豪竹 注

涉秋霖漲 漢 析 里 鄉 序

拙目 文賦

斗覆 晉 天文志

神志外傷開乎牛山之木 水經 獨 藻 冬 芹 竟 川 合 綠

竟川合綠 芹竟川合綠

豐年必得粟豐時必得祿

秀木 鶯 鸞 攜 秀 木 ○ 恭 自

竿牘 竹簡爲 書 莊子

貝殼 相貝經 竟 貝殼於 塢 宮

石粥 歡名食 歡 集 韻

玉木 文選 玉 木 青 慈

禿山不游麋鹿 淮南

河水滔陸 漢書

一墣 淮南子水勝土也 井以一墣塞汲

二沃

雲鶴 徐幹 七喻

葉不雲布華不星燭 選

席珍積玉 文苑

貫出如糞土賤取如珠玉 史貨 傳

良人得其玉小人得其粟

崔方進

因聲教而悟者名聲聞因緣教而悟者名圓覺內典

陽朔山名湘水所出湘中記曰湘水之出於陽朔洞鷄爲之舟至洞庭日月若出入乎其中也

流紆曲溯太紀注

隆嶽泰山也○管子

飛楊料以

四質

委體淵沙鳴弦換日宜平樞康事○後

嬪出申馬嬪出之其注嬪出嬪遊也○谷永傳水栗茨也○出嬪遊也風俗通

貫日穢日也○荀子

淹病滯疾七發

請置噴室管子○噴室聽民誘噴以自省也

吳宮歸乙駱

弛期更日國策

青鏤筆祀少瑜夢醒倫贈以青鏤筆才思豪進

投醪拊寒舍蓼問疾嵇志

搏牛之蝱不破蠹項伸

紫蜺霜雲朋圍日翰君子小人雜朝也○太元

父曰泥丸母雌一黃庭

猿鳴三獨鳴一說文獨似猿而大

銅盤燒燭光吐日杜

結春芳以紫珮折若華以

駱日選

華裘與緼緒同歸山藻與

蓬茨共逸選

投醪拊寒舍蓼問疾嵇志

抽戈承明竦劍翼宇後

紫館丹室仙書

開四照於春華成萬寶於

秋實曾書

蓼宝賈誼新書王后有身十月而就蓼宝

筆漉漉而雨集言溶溶而泉出論衡

不當華而華易大夫不當實而實易相宝五行志○相宝相國也

衒華佩實文心

題緯古今綜檢名實陸機

五蠹六蠹商鞅韓非著書篇名

邯鄲口中蝨韓非子以上黨之兵臨東陽則邯鄲口中蝨也

盛粉黛而鞔干戈曳羅紈而呼警蹕隋書

丁男甲卒漢書

良士選卒戰國策

洞穴之寶衢海靈之雲術湖靈運羅府山賦

輸鴈歟誠同之舊暱王導接誘應會少有婚者云云○晉春秋

雕瓠飾笙備雲和之品芼荇湖蘋充金鼎之實鮑

臺收白簡吏閣丹筆李庾請爲子鉉國語○鉉導也

鳴而當律莊子

酒律書名酒中章程今之酒令也

習俗移志安久移質荀子

抱空質戰國策不顧一子以留計足抱空質也

孔子彝標筆神孝經援神契

五物

元物甲蟲之屬爾雅

途泰命屯恩充報屈選

摩尾是王淵家物陳琳逸詩

生暗醜物莊子

劉公幹

多言繁稱連類比物韓非子

鹿翁而旋入爲齊同伏而湧出爲沼莊子

六月

靈秋之月漢書注

白羽若月家語

仙客辭蘿月唐詩

氷月冬也○晏子

連漪濯明月古詩

步搖翻霜角端掩月宮書閃爽

長月春秋緯

赤珪如日碧珪如月開山圖

鴛鴦謝明月吳均

龍犀入髮宋建平宮書

越峯如髻越樹如髮杜牧樹中天之華闕選○華闕即今坊牌詩緯之類

箕爲儆客行詩謂

石生金木生蝎管子

餘名豈足潤枯骨列子

妍皮不畏痴骨史

風雨是謂言可以請謂而致風雨也○山海經

胄落魚門兵塡馬簡庾信

華名洪伐張景陽七命生則耀華名於玉碎沒則勒洪伐於金冊

士色紫而闕迴川氣黃而塞沒徐陵長城賦

豐貂遺犀金鷲火珠之摯史不絕書鏐鏤彫斧霞布繁華損枝膏腴害骨的辭之害

鉶帶之珍府無虛月理○文心

腴辭弗翦煩累文骨同上

泛明綵於宵波飛澄華於曉月鮑照通賦

燕遊玉京蟾怡金閣關皂山記騂突之行是謂以鞫而御騂突也○漢俗已薄而行者爲刑法志

脫卒漢武欲作通天臺未有人王溫舒發脫卒得百人注隱稱未籍也

棲遲薛越荀子○薛郎解越也淮南子方車而蹠越而入胡欲無窮不可得也

蘭熏麝越水經注蕭

方車而蹠越乘悖而入胡欲無窮不可得也

七爲

悲皇邱兮積蕘王褒

荃蕘細蕘也漢書

雙鷲咒鼓飛于雲末異苑

閭何濶遙諸蕘漢諸葛豐傳

區脫胡中上齋也漢書

朱英紫脫朱英瑞草紫脫瑞竹○禮緯

貌寢侥詞

困奪貨殖傳國奪成家謂禁令其人而奪之也

侏儒有餘酒而死士渴苑說

百末漢書百末旨酒布蘭生謂之百草花木雜酒中也○芳者冠六清旨酒踰百末

王褒

張陳凶其終蕭朱歸其末王丹論交遊

鏤其姓名於箭括五代六韜釋

陰籍高華人品冗末宋鄭

王僧達

播茨番闕荀子禮論抗折讀作番闕爲門戶番闕風塵

振錫咒泉騰空舞鉢國清百錄波餘影末梁簡文書

寄褐冊入護惜小兒服以衣名門寄褐

八黯

玉札藥名

青書琳札道君紀經

犀札陰符鬼犀札韓集

遠公風鑒朗扶遠公鑒

棄韎禮

大戛大法也尚書

龍皮戛李賀詠柏

其八李固與閑也陰閑也

經有五涉其四州有九遊

吐唾至微秋毫必察○吐同

鄧析惠施不敢竄其蘩荀子貳載雨雹晉車服志

陰變於六正於八說文引易稽

九屑

響不四應景不一設淮南

釋當世之宿疑解經傳之

繁結虞翻

激楚回流風結七命

一曰九結易林無有懼怡一曰九結

忠規武節辯亡論

追淸哇赴叢節選

地髓抗莖山筋抽節地髓地黃

山筋當歸也○劉子標

傾心晦節 後漢

至音不合衆聽故伯牙絕弦至寶不同衆好故卞和泣血 後鄭雜記

彫胡紫蘀綠節 西京雜記

巴氏之子生于赤穴 巴史女牀之山多石皇注石泥 郭曰有三洩日十人諸瀑布水爲洩○水經注

三洩

公餗覆而不憂美錦碎而臣無忠夫投霓 漢孔圖

有亡荒湖 左氏亡逃閒也

牝牡凸 家語注凸陵爲牝川澤爲牡

魚麗鶴列 名

神剪 蕭子雲元圃賦授神剪于明兩山谷興徐書風承部剪

水埒 田陸也 通俗文

伏鼈 漢志句弦出于北斗防風名伏鼈○唐文人問下邳馬賈

長與嶲蠶 何如和崎王曰

山營澤閣 鮑賦○閣義如長賈折捉之閣

掘閣 詩蟄蟄蟄蟄竹子掘閣得玉古人謂穴爲閣也

赤雪 晉太康七年河陰雨赤雪二頃

思仙蔡雪埒 角陵

鮮冠黎縷 史記鮮冠黎縷大吳之民也

空閣 莊子空閣來風注閣穴也

部落鳴鼓男女遞進 遞列傳鮑宣傳

紫莉 染草也周禮注

案其地形將軍在箕舌 周瑜

一簧兩舌 易林

狀素鏡之晨光瀉金波之夜晰 雪詠

芳樹花傳雪白

潔如珂雪 內典

情漏不竭 選

五離九折 梁簡文書五離九折出桂枝之翠

蓬碣 漢梁松悼騷○後

紅雪 王建宮詞合歡盛紅雪

樓屑 京師迎送賓懷樓後魏裴安傳

宮切 門限也

風帆連咽 南史

獵碣 周宣石鼓文載記

吳興溪中釣碣 王僧孺謝車騎

菁華隱沒芳流竭絕 選

逢辰之缺 調巧說也○後

脅脣拭舌 調巧說也○後

昏吟作雪 梅子

襄王清夜夢爲雲 謝女黃莊周笑折楊宋玉傷白雪

結轍 漢書冠蓋相望結轍於道謝轍跡相望也

嘉禾挺皇蘇合香發迷迭 士勢

列將 漢南子終身運結形三滅子易繫言孔

人銜枚馬束舌 漢枚乘

地名全節 庾信哀江南賦始則地名全節

光珠穴 在瀾滄○水經

紫檀金屑 晉琵

花塢蝶雙飛柳堤烏百舌 士臺

江岸掩帳簷折 李白

寶鎖 樂器也國語碧落也

紫落 劉碧落于勃文

沙幕 幕卽漠字陵傳

冠雀 鸛也○後漢楊震傳

曲洛 曲洛

儀酌 周禮酒也

寶書仙藥 東漢書

娥娟 娥娟賦相如

豹席稷 稷和

辭義麗金縷 鮑

獲薄 荒牢蔽外地後志

松漠 沙漠也

絕幕 邊地○漢書

曲洛 白洛陵後天了傳○又有方湖白華林間

清鏘 南鏘發徵鼓楚陽無邊讓賦

楚雀 黃雀也說文

神前和百藥 淮南子

鏘薄 鏘薄嚴於泉川○江賦

鈿鴻藻 鈿鴻藻傳

堅甲鐵幕 蘇秦傳鐵幕鴻鵠以鐵爲幕

揚塵轉削 風角書削天楯也左傳削而投之

庶桀合兵王作 論語論

夜雨不流 韓高田不要作闕詩

翔鸞鳴崑嘤 宏明集

高月麗雲嘤 鮑

悲臺哀壑 杜

輪超白虎第 珂聚黃金穴 鼎

滄溟星霜留連玉 江文通

青臒 青邱之山多青臒卽空青也山海經

溫蠖 史記屈子傳安能以身蟬蠖之世之溫蠖今本作塵埃

忽翔翔焉之洎 楚辭

鸞漂鳳泊 韓退之詩

天根見而水涸 天根氏星也國語

河宗海若 莊子

揄流波雜芝若 賈子

魚上而區萌作鵑啼而林

葉落 舒奎史述

戲車鼎躍 勇士也臨鉅論

榮光幕河青雲浮洛 尚書中候

夕露爲珠綱朝霞爲丹服

含情拾泉花縈念采雲夢

玉樹不林于蒹葭鳳皇不

秦智猶烏鵲 烏鵲知歲之多風而卑巢

綠薄 庾闡詩豐林映綠薄

斐雲興翠嶺芳蹤起雜薄 庾信無復賢珠幾於眉蕚鬱上星稀黃中

一絢絲能作幾日絡 無名人古

榮河溫洛 堯時有榮光幕河故曰榮河天

白花駱 大白詩酌白花洛

石瓠謝瓶 唐裴知諷

繒樓幔閣 隋煬帝

月落 張昌儀門○史下泰平洛水先溫故曰溫溫

婪落 莊子婪落天地遊虛涉遠

十一陌

毛席 毡也西域傳

丹魄 虎魄也

昔昔 夜夜也列子昔昔有昔昔鹽後人牧爲夜夜曲也

稷澤 丹水出琴山西流注于稷澤注后稷所居也○山海

百步于跡 鳥社岡出小步馬百步于跡○漢志注

乘黃茲白 皆良馬也

招魂續魄 韓詩外傳

橋項黃馘 莊子

狼狐馬澤 四夷傳

寶黃厮赤 黃厮賤赤得其死力

金宮水碧 陳子昂書如金宮水碧世外奇

吮露英飲泉液 白虎通

天雨碧 竹書紀年天雨碧鄭

裁紅量碧 春盤賦

水脂碧雲子大業有水脂碧即水碧也 榮山丹石榮焚也水經

潔如霜雪清如水碧仲長統

禹始爲蓐席李始

積翠凝碧王維

雄白郭象注莊子物各守其分無雄白也義本

卻雄知白○

可對雌黃船

採碧陳陶詩侵星愁過蛟龍國採碧時逢女

然石異物志南昌縣出然石以水灌之便燃以鼎置之則冷灌之則然如此無窮張華識之曰此然石也序

遙昔逢夜也張華詩伏枕終遙昔宿言爰子應

朗水環階引池分席謝水詩

牛羊夕朝與牛羊夕○歌

宋漢清修雪白後

朱殷粉白文苑

武功太白去天三百史

脂澤

蕭澤皆言女色

媲澤荀子

拾遺粒而織落毛飲石泉而蔭松柏隋隱逸傳

南爲祝融宮杜

膚彩津澤陸機

猩猩啼而就擒鵲鵲笑而被格選

羅礪礫解微聞瘧澤淳于髡斗酒說

殷殷均乎姚澤選

塗澤武后善自塗澤老不覺衰

羿射河伯河伯殺人羿射中其左目風伯原闕滅土膏金澗澌泉脉飽

原闕

陷三神之阨薛揚雄傳○師古曰薛亦餅字

餓於論渴於策說苑

錯鬼數策戰國策

三翮秦始皇微王次仲不至以檻車四之次仲化爲大鳥落三翮而去

方格朝廷重其方格○傳奕傳方格猶標準也

三光參分宇宙暫隔選

蒼蠅附驥尾蛟龍攀鴻翮史

蘖帝陸機賦漢帝高舒長帷翅繞

舜駕五龍漢鼓六翮史

微雨洗高林清飈矯雲翼陶

拂明鏡之冬塵解羅衣之秋蹙沈約

寂魏郭象莊子注枯木同其不華死灰均其寂魏

枯魄蜀郡正曰朝爲舍潤夕爲枯魄

琵籠雜于叢蒸分機鑾矢以射革東方朔九諫

升陽赤布隆陰仍積白雲

嶺橫鷄岫池臨鳳液王筠

金營珠腹徐陵賛佛相

夏后以元貝周人以紫石皆古貨

東皐數畝控帶朝夕范雲

水木明瑟水經注

男女郊穀愆則有辟公甫文伯母語

讀論惟取一篇披莊不過盈尺南史

以玉床之連後星喻金波之合義璧晉書后妃傳有文心雕龍○謝王皆西河文集

謝艾繁而不可刪王濟略而不可益

微言精理函滿元席晉簡文帝

元翮庾信賦飛元翮之土

嚩嚩不足以濯神髮翳薈不足以翔雲翮庾

蹄涔不足以潛神髮翳薈不足以翔雲翮庾

片玉可以琦奚必俟盈尺子抱朴

文璧綺柏宮龍文館記

脩日養夕昭明太子書○長養也大戴記

沈斥酒醴南之地

道濟橫流德昌顏歷晉子

玉柏陳子昂詩久服勤玉柏繁

事有遠而合蜀桐鳴吳石醫子傳歌也水經注

石燕水經注桐柏經高

連角雲席酒傳

陳無胡遊

月丹如璧璧馬融南昌注月丹如璧璧

一月朔月日月如璧璧玉

鳳伯山海經

十二錫

出寶巧濟孔璇戰國策

鄭故鬼元氏子而以白見也王察岫女賦

白青津碧蘂山名也○巴郡圖經

白里不敗禮十里不敗禮史貨

駢弓金爪鏑相

駢弓終決之弓弓能行之裁○說苑

施元的白月光而白的女子有月事對于進

龍嫡龍君也博雅

○龍論

石的石碑也古名石的石闕水經注

長篤修激詩曰受其之了太日篤非玉了

于雲沉寂了雲沉寂陸而昧深文

苟絢鄭析名家之弊漢藝文志

郭椒丁椒牛有郭椒丁椒漢書

燿所聞而疑所覩漢書

鱸擊鱸池記大招吳鱸白藻梁楚盛注

楚澤楚辭大招吳鱸白藻梁楚盛注皆酒名楚辭卜居九歌美也

荒朝僞歷小說野史之類張九齡

十三職

翡色翡翠色也翡翠鳥名

貝食貝食百爰雀環志

左手執燭右手折節燭燭也管子

往來如織傳注

蕭帶虎節

朱清壞紳南史

榆衣甘食傳○

寒心累息後

屈頸鴨息後方技傳○鴨息如鴨之息也

景星出翼史

建元弋弋北斗第七星○後

典席而坐傳器而食秦穆公禮

國女于磐石壽于旗翼

綺翼卷五論衡

舞風流龍宿榆霞浮玉勒

狩淨女慈只伏蠱惑國語

顧南沙北史記

孔亞爲湍浮箭爲刻後志

四輪之國四海志

淮南

野無衡敵對無方國六韜

甘意搖骨體酥可洞魄識

不如鮑魚之香鬢毛若長離之振翼文

王逸博識有功而絢綠無力文

洪業休德漢書

元稷漢志

膏黍膏稷百言廿肥如膏也○山海經

喬陟列子周以喬陟注喬曲也陟直也

郭椒丁椒漢書

經緯甚多無機可織後漢孫紹

雅自二雅雅陟

季荀古舜國之君名也荀爽鳩氏姓居之香

三妃三妃紀

朱亭丹域俱山名在臨川南山下

恩肥土域文選

化赤漸乎醫丹爲發奇平

鳥山之東有朝雲回小石

遍壘上瀾

漢女踏紅綃海賓迴赤臥

皇甫松大隱賦 金釵色 荆楚歲時記仲冬雜果採新爲歲貢 琢雲皆血色 李賀

細德 晉葛洪見細德之除稼穡爲去之

十四銜

徑庭麗級 論衡 絳宮重樓十二級 黃庭

念我良執 友也○執 恫後辰而無及 張平子

夜緩晚遲香銷燭掩 李賀 應門八襲 蔡

中山何夥有子百甘 顏之推 稽聖賦

洞宮巖岌 宋太清宮賦 春華含日似笑秋露泫葉

如泣 劉子 靈虬承注陰蟲出吸 刻漏

陰事終而水宿藏場功畢而大火入 後漢書

八桂所植金鵞所集 廣州記云臨海白石山八桂所植金鵞所集太白詩特食金鵞蓋謂桂花也

天動地岌 賦

情有局塗志無遠立 鮑 小湖號也

徒願尺波旋終悲寸景戢

拉三庭迴五餅 餅郎身字五餅羌八

十五合

韻與道合 世說 紫絲聚 柳公權臨蘭亭序○紫絲聚○紫史

占驗鱗雜 天文 金匣 漢綱也○相如美人賦

晚風起于閩閩紅塵蔽于几榻 遐

悲風起烏陰 烏也杜 增歔欷 雍門周說孟嘗君

棄耜九雜 馮親操棄耜九雜天下之川水注九音鳩○雜南

山杏水匣樹雜雲合 文心 情往似贈 與來如答 文心

異獸珍禽遊圖鳥閣 席書 封情慮於有方循局步於

六合 列子 聲聲不過閫 司馬法

外內元合 莊子天地篇合喙充符注 喙鳴合 莊子天地篇合喙鳴喙鳴合與天地爲台

皇風一鼓九地匝 後漢鄭郎傳 銅荷承淚蠟 庾信

碧溪答孟 孟浩然詩還聞碧溪答不羨蜂珠蠟

昏明遞匝 左傳注三辰昏明遞匝

十六葉

衡漳從涉 涉亦渡水之別流今涉縣是也從即縱字○趙都賦

踰波趣浥 漢書注浥陷也

山條水葉 謝靈運

大下有道則行有枝葉天下無道則辭有枝葉 盧

陰精應爲商時陽靈幽丁唐葉 光水愚子也○三國志

反宇業業飛檐翼翼 西京賦 犀舟利楫 鮑文

紺蝶 蜻蜓也蝶所化古今注 西鶴東蝶 四夷貢物

帶倒茄於藻井披紅葩之狎獵 選

道閑往運數閑叔葉 後漢書 霜凝條露霜葉 何瑾

蒲蝶 淮南書編蒲爲蝶以學老 黃頰 山名在河東龍門王繪有詩

魚蝶 小舟 寢船早聽 文苑

帆葉 檣 皎然詩數花新雨淨帆葉好○庄府人以木葉爲帆

總蝶 蝶同葉舌宿舍君逐於齊而反取所蝶制生之不敢以爲言

碧茄九葉 矢也

之濤風烟相接 高僧傳

巢鹽傳 吳守城事○雜南

星劫 星宿劫言多

心有蹤 孔子謂心有蹤九速于蝶也

一葉度春風 芳華白相接雜色亂參差衆花紛重

疊重疊不可思思此誰能愜 梁武帝

十七洽

園蔬抱金甲 杜 鵝鳴別名方名

定甲 高僧傳賞狎 并懸鵝用狎

賞狎 口多雌黃腹有鱗甲 文賦

木戴孚甲 說文

藥甲 村

均藻卷四畢

明楊愼撰其書乃韻府羣玉之流案許愼說文無韻字小學家以均字代之引鵝冠子五均爲證愼之立名蓋取於此然亦太粉飾矣假借通用之法可行於古不可行於今也且全書不用古字獨於書名用一古字是亦何足爲古乎

均藻闕字校記

卷	頁	行	校正字句
一	一二	五	樣。見。
一	一二	九	隱。飲貫元堂
一	一二	十	日。雨。有野女
一	四二	二	鑿。效千每
一	四八	九	「袂其餘準」接前行「秋流者」下無脫字
一	四八	十	侯。縕同魚鱗
一	九二	二	月羅華陰文貫
一	九二	七	沈家、令。之。蘭。綫。雨。生。松。藻。
一	九二	八	貫。花 鏡貫月花千蘭 ／ 鑿。花
一	九二	九	類。華 ／ 刀。屏 重 猿 軍
一	九二	十	月王。
一	九二	一	疏月忍。花。
一	九二	四	七。腦。
一	九二	五	乘渚之間 玉衆
三	一七八	一	均。藻。卷。之。三。玉衆
三	一七八	二	成都樓。憶。藻。綿。州。李。鴻。元校定
三	一七五	三	去。聲。
三	一七五	四	一 淡
三	一七五	五	貫。坑。壺。雷。遇。者。夢。鉛。合。皆。鏡 龍 鏡 漢
三	一七五	六	君 圖。詩。鏡。女。林。樓 貫
三	一七五	七	西 弄。○田 ／ 江 南 弄 名。曲
三	一七五	八	單 調 弄。
三	一七五	九	殿 雪 志。夢。
三	一七五	十	四 昆。鑿。斗。百。楊。推 廣
三	一七六	一	裏。世。遭。夢 ／ 解。夢。
三	一七六	三	好。貫。
三	一七六	四	鑿。修 貫 ／ 天。初。生。于。酉。仲。天始于。
三	一七六	五	戌。仲。太。數。生。子。亥。仲。
三	一七六	六	濃。藻。 ／ 中。酉。人。乘。旬 狀 周 乘 太 乘。
三	一七八	七	貫。乘。 ／ 丹。貫。酒。酒。
三	一七八	八	淨。山 鴻 ／ 上
三	一七八	九	朱。陵。 ／ 貫
三	一七八	十	岳。墨。記。 ／ 天 貫。
四	一四七	六	蕭。於。乘。雀。
四	一四七	七	之人。五之。

謝華啓秀

撰 陽 楊

陸士衡文賦云謝朝華於已披啓夕秀於未振以示作者選士於宏富之路合咀英華不吾弱翦腐即韓退之所云惟陳言之務去也然非讀書萬卷取精用宏烏足以語於此哉升菴先生纂採經子中語加之鎔冶陶鑄成文著為二字三字以及八字之目名曰謝華啓秀洵考古者之寶山也考測採遺書總目云 國朝高士奇於內庫廣籍中得隋杜公瞻所著編珠 卷頗為奇逸因急取唐杜鄴之歲華紀麗及先生此書並鐫以行於世夫亦可謂欣賞之至矣高士奇余未及見今所槧者焦竑校本也或輟為完善云壹山李調元序

謝華啓秀卷一

成都 楊慎 撰 綿州 李調元 校定

一字

舟旋與周旋同況文

磬折禮

玉錦錦文如玉儀禮

金蘭易

齊紫齊桓公好紫色滿南仙木帝說文

漢紅邵元禮才人為漢紅粉若昭君

烏絲

白登俱地名俱塞外地出吟蟲蟲蟲也三蒼

玉琿酒器子畧

木闕樓道也戰國策

瓊炭瓊子列子注引藝經雲杠飛揚度水兵法

蘭蘅香草也戰國策

翹明作聰明也戰國策

蒲萄蒲萄也本草

嘖咄莊子注

闘智漢書

耀歌韓嬰詩傳

鍵解上音終量名莊子

蓴耳采耳蒼頡篇

料斛音上量水器儀禮

葵心草木譜

達人隱辛列子

渥赭詩

亭父亭長方言

丹併丹砂荀子

曾青桑子

犀子以犀象為樹

元紙文選

鯢燈以青為燈俱秦如皇陵中物

玉制青城山中

牛心牛人重牛心名

株送漢書

麈尾麈子也

蒙衍漢書注

積書篆書如一二三字有積畫篆書注

注中如星字腹中別有點

錦繡漢書注

繩菲一作昊草莊子注儀禮

蒙蒙之上注

青服夷夷尚書

蒙蒙大多用之

霜統古傳注驪雲馬色似

正練預回事

詩雙博奕之具漢書

裕五同

粉翠楊雄傳

鉛紅太白詩

饞燈燈蛾角淘

螫乳蜜

依甚夏侯利事

流蔬酒紀王

繕景方言道藏歌曲景蓋

恒光月也海內

琨圃蓬宮

卜筮

三捐翁翁也司馬以微之全也

七消杜注七月之月也七月左氏之言

畫制經名今之斗帳

蒲萄道書

貝文雜經

大麥詩子

上肉海眼地孔河圖

冶步婦女也管子

像眉上陽書

雲瘴紙也文物同譜

稻英吳人謂紀也江少微嘲銘松樹

貴米嘲高名紀

嫁丸星也東觀漢記

怪文

士貴也

蒙蒙

十發

三鉦鐘回

虎牙

宮樂也孟子注

人瓠

早軍

騂駱騂駱胡也出晉書一對馬

鄉醪

眾姊漢樂歌婦美女也

羣儒

鳳火

龍雲帝德

淵渟 墉城
紅龍 即詩海龍
綠鼈 大腹池草有紫鼈殺魚鱗 鼈蟲也見爾雅
翠毫 鳥
金介 龜
星施 施旗屬也五會龜 五牙 舟名楊素造
月羽 家語白羽如月
羊腸 坂名
熊耳 峰名一對虎口
聲餘 史記注唱聲餘也
瑤碧 山海經
合騎 史公孫敖為合騎將軍
碧丹 禹貢
三嶧 豐水也
九嶧 在盧龍山名
遊刃 莊
蓮斤 同
神鼎
五芝
仙弓 黃帝事
縣彤 猶也
猿葉
紫組 錢名
鳴條 風
乘風 馬名
先景 同
魚齒 山名見左傳 對戰
馬蓊 應璩詩九州相錯綜相次如馬蓊
綠鼈 大腹池草有紫鼈殺魚鱗 鼈蟲也見爾雅 遐之詩侯館若魚鱗
四柱 錢名
五銖 同
五牙 舟名楊素造
三翼 同
語助
聲餘 史記注唱聲餘也
冠軍 亦侯爵名
蝮鷙 史記
鯨鯢 左傳皆惡人之比
八桂
遊刃 莊
五芝
縣彤 猶也
紫組 錢名
乘風 馬名
先景 同
鵝頭 鵝毛水休見說自能裁紙不知筆更著鵝頭 按梁下為詩家裁衣有云補雙心共一株補 復丙邊作八撮摩帶雖安不忍綴開孔裁穿猶未定其肚名今之累肚也古樂府雜歌行云少年見羅敷脫帽著頭亦可對良衣釋也 古今注
褶腹 陝成式漢上題襟集與溫庭筠倡和詩章皆務用陰事其中一絕云柳絮梅雪隱青樓殘日畫
華牘 良書 亦可對飄飄顏延年詩
芳訊
寶札
曼音
慶削
瑤緘
蘭訊 宋人四六多用之
多羅 寶器名本貯盛之說 紫複 閣道也
跳躭 鉤名
綠紛 旗名車服志
散錦 古詩紫星如散錦
藻蓮 山海經

493

鬱蘭 杜鵑 淮南子爾雅 鬱蘭 蘇 杜鵑 淮南子爾雅 鬱蘭 蘇 杜鵑 淮南子爾雅
五澤 卯 五澤卯 五澤卯
蘭 蘇 杜鵑 淮南子爾雅 鬱蘭 蘇 杜鵑 淮南子爾雅
龍脩 海經 龍脩草也可為帶山 馬蹄 本草也澤了
變遷
巢父
星月
巢父
紫雲 孫綽遊天台賦
朱鷺 謝靈運詩
元鶴 鶴也曹植集一對黃 九霄 九夏之暑管子
紺蝶 謝靈運詩蝶名 蝶也
飛兎 田巴奇爵連昌 楊倍曰此見駒故未落已是武家龍文 外駒音未落已是龍文駿
龍文 東方朔之中通 之中通 之中通
渴日 楊倍之者日 之者日 之者日
號辰 楊子
沐猴 傳巧 之破 之一 舞草 虛美人草也 之亦可對眠柳
組龍 如 之 之 之

白馬 寺名
石猴 俗名天孫食猴者
青鸞 須彌山下有青鸞伽藍
金猴 俗名金線猿
文衣 韓非子文衣之腰 衛國四分爲衛今云衛素也管子
纁服 貢子從纁服之樂如今之故女也 塢營 風俗通
魚王 鯨鯢 鯨
貝母 佛經 鮮芳
鼎娥 掌餘姬也沈型之 日語
寵妾 王績詩又炊子主炊 領驛 市人稱驛戚伯驛
紫雲 易通卦驗 倉庚
綠雨 文選 元乙 蕪也
鷄頭 樂府 日姥 佛寺
鷄首 遼桑 星奴 法華經星宿劫
三饒 三苗國名記 穹翠 空翠江淹
六駁 遲丹 詩
仁祠 佛寺也楚王元宅事 密驛
禮殿 文獻立周公禮殿 輕郵 簡文帝
柏梁 漢 鱗趾 詩
高柱 周有高宮高柱以高爲柱 犬牙 宗室事
璧山 春秋 珠皇 漢陽
鼎邑 洛陽事 磬水 泗頃
丹浦 橫公 魚名者之不死以爲悔懲師曠與晉侯志
青邱 征戰事 思姑 鳥名文選注
鑾管 滕金
文牋 孕碧
蝸鬟 小兒髻如蝸古今注 三商 士昏禮
鴉鬟 寸晷 唐書
英雲 三鑾 見五行志
明露 字形 百隙 月令
文川 地理志 石紙 不灰木也元明合璧
合浦 馬林 金顏 大金志

玉奉 酒器 麗駢 西京雜記駱奴與麗駢通 變童 北史又珠翠琬琰璧
食汋 玉餔 賈子瑤臺玉餔 屠玉 妓名
瓊粒 劉子瓊粒之年謂曰明現傳奇
濟鳩 信陵君濟陵鳩而義 雕題 南夷有雕題
軾遍 趙勾踐軾怒遍而勇 繡鄉 金齒有繡鄉蠻
朋斜 劉寶朋字未正
丁屈 姜平子天水人仕于符堅堅寶陸煕詩平子詩內丁字直而不屈堅謂其故答曰屈者不正之物未足以獻也堅敬羅上第
牝朝 唐武后之世爲牝朝 雙鳳 蔡邕崔寔
鳩戶 唐書編氏有鳩戶謂二龍崔昊所受 流民也
蓬艷 宋謝靈運蓬艷外頭 花艷 囊裝
茗柯 詩陶文曰劉丹花間有賓墨注言如茗之枝柯骨幹然亦有之合二條說 小賓 非外傳而中庸也蔡叔子云韓康伯雖無之謂合者茗柯之反也
戛雪 賦 無汨 漢文官名
牽雲 敬也孝經 歌倫
先游 楊介也翁言先客鄉江蒲杜詩釋名蒲蒲屋曰滿 歌倫
末至 相如末至 山戾 北山移文注
石蕊 庾家入山食石蕊得魚卵紙也王右軍事
氷田 王舜民別號 鼠須 筆
朱映 陸密明經典釋文曲生花江淹筆事
黃影 王右軍法帖太宗命鏤搨紙少瑜賣人以青鏤搨遂良黃書影其傍 鏤搨 搨之才思日進
雌黃 嬌澤 荀子
雄白 老子 青彩 陸機師今法水色
玉拍 漢子昂詩後數玉拍誇昔日茂
金搖 金步搖也七召才可怨牒 孟嘗君 繁
金蘭 易 青史人姓
銀艾 張然明十要銀艾一綠闕人名 金蓮
翡翠 張丑奴人
鴉黃 鶯黃 陳辛

蒼姬 赤漢 輕綦 宋孝武帝幽想輕綦之往迹 利屣 史記蹻利屣
飯牛 穀馬 說文穀馬也 南軸 南極天之南軸爾雅 北絃 運儀有絃帶
紬宮 龍宮 與父母書曰兒已托紬宮紬宮 鮑地 抜郊數畫大悲寺流彩所至皆鮑地蓋一時鮑地界也 細柳營
長楊 一對長楊地名 文露 光風楚 帝籍 神禖 雲府 庾蕭之山賦 石閭 太山路 仙博 帝棋 山海經
鯉鯉 鵬溟 鷄洲 鵲岸 左傳 解珮 湘水 弄珠 漢水 牽牛 漢 飲馬 精事
三塗 九仞 東京賦 茅津 陌谷 秦州
夏屋 春臺 老子 瑣沙 劉禹錫 浴士 唐顏驪馬七浴也 哀陵 哀名浴士郎家塵埃 石章 記楚文著諸石章銘 石刻也 玩歐 陽文曰歐
油雲 高雨 建木 呂氏春秋 柜松 山海經曰事 蓼風 蓼邑月令章句 葭露 毛詩 天台 地肯 見嵩山爲地者
水伯 波臣 鑑觴 榮帶 本事 沉碑 漢水 潛璽 漢水 牽牛 漢 飲馬 精事
三塗 九仞 東京賦 茅津 陌谷 秦州
宋豐 淮南子高誘注長 吳治

鳩里
鴻聞 鄱州
熒臺
火井 嵐州
蘭坂 翻植事
桂山 劉安事
桴苡 王會
基藤 溫寘記春蕉布也
手花 虛空藏經
心地不覆經
琬液
瓊蘇 俱酒
高標 即今上尚竿也張平娃館吳
綱素 秋千也佛經
中謝 楚官名呂覽
左和 軍左門也韓非子
委雪 管子雨乎而雪不溶無委委則速止委如委佩之委
甘澍 論衡甘澍應時
玉餔 管子
金奏 王傳
傾心葵
樹背 蓋
袒金
浴鐵
碧枚
丹實
火傳 莊子
川逝
飲羊
留犢
方城 楚
曲洧 俱左傳許州事
虎牙 夷陵山名
猥尾 夷陵灘名
絳樹
青琴 皆美人
鳴玉 六度集經菩薩寫鳴玉
師子
躍龍 池
飛兎 洛陽門名
日圭 土圭測日
景杜 淮南子以鴻蒙爲景杜
女閭
俞兒 山中神長尺
霍靡 小山
檀欒 兎園
盍簪
傾心葵
樹背 蓋
投轄
寶像
珍寺
珍鮮
寶珊 江總詩
珍枚
丹實
火傳 莊子
琢玉 禮
鑄金 楊子
鱗友
龍媒 馬
留犢

反字 今之制座文選
同阿 攷家書
腰絲 女人抹額古今注
足紈 脚紗也一對紈黃
蒲社 湯之亳社也公羊
蒿宮 周武王大戴禮
三輪 金輪銀輪鐵輪 輪也輪度佛國名唐扶詩沙彌主學五明手詩女
五印 五印度佛國名唐扶詩沙彌主學五明手詩女
三雅 論語志學作仲雅季雅劉表所製見典
五經 酒器也侯鯖錄昭人爲酒有酒經焉小雅坊曰酒一經一斗瓦鎮人曰酒一經
或二經至五經禹有不達其義者聞五經至東帶迎于門乃知酒五斛爲五經也
芳蹤 光詩自君問芳蹤
玉麈 元稹詩遊步玉麈索
彤騶 褚亮詩
錦飾 王勃詩
綺穴
庚潤 道家曰華池水
輕連 水光
魚衣 水苔也
燕尊 龍脩又可對蓮尾大
麝月 國茶蔡襄年譜
嬋雲 瑪瑙之色如佳人髮也
朱就 逸詩繁纓朱就
碧紛 簡之旁也唐六典
馳輝 小謝詩
飛霞 陸雲
懸陰 日也太元
慈居 與索居同梁武帝詩 慈居超七淨
帷官
帳殿
翠氣 逸
朱旭 宋昱詩簾攏翠朱旭
年漿
月乳 孩子
方趨 魏名北史
囤幄 吉志東海氣如圓幄幄昏作不揭柳兄弟山志
緯迹 思禮國都中路曰緯迹
織路 思元賦
三老 莊解
五玉 舜典
皇潤 詩
帝鄉 莊
鶴高 杜
席草 卧
墜景 逸
懸陰 日也太元
慈居 與索居同梁武帝詩 慈居超七淨
金汀 道經名
玉耶 佛經名
冲神
寂鑒 觀性之
逃徒
菴園
塔院 唐詩塔院遙聞松柏風
松霞 劉禹錄與嵩書
蒿雪 大白詩青風洒蘭皋
南雲 陸機賦
東雨 東山詩
駐彩 仙人
延華
蟻鼻 抱朴子以蟻鼻之鉄而揭無曾之厚均
斟溪 潮泉一日三盈三涸斟溪一
斟白 顏延之蓮花漏銘
獨嶺 華山夜嶺故廣三只餘兩坊陰陽不完完度者須臾也身前只白也故口爲前水所手地黃也見雷公炮炙
神錦 序
塵搖 傳觀搖光花蔵莊辛
仙醴 道經有錄花露仙醴法
滲漉 即覆盞曹植賦見遊角之滲漉
籤室 東家啓咫尺之書未通籤室
紫蕤 宋玉賦綠葉紫莖宋華白英
史屏 孟嘗君令侍史立屏後記客言
翠蕤 江淹賦流水散兮翠蕤疏
風花 雲仙翅駭形什人遊之風花見齊北集蕭云飾羅文海潮雲
水葉 江總賦山條小葉
竟曠
四嶮 江淹謝吉賦
舜日
華髮 內典
寶髮 髮光曰髮
伐木 詩
扳茅 易
白華 詩白華孝子之深白也
剪桂 登第親親
潤蛤 漫雜說海蛤潛蔓之下幽深處也
勝璽 科如鳳形璽布寫可馬也曰勝過也芬芳之過若璽之布寫也說文璽印也璽音作何百大夫羊舌勝字叔向左傳璽文音香雨切
寥寥 潘岳虎牢山詩
枳落 夏侯湛賦反反枳於枳落上音禦見詩北史
藥欄
虹腰
鯨背 杜
扶桑 詩
白華 詩白華孝子之深白也
寶館 遷有寶館以居蠻夷
降城 受降城也

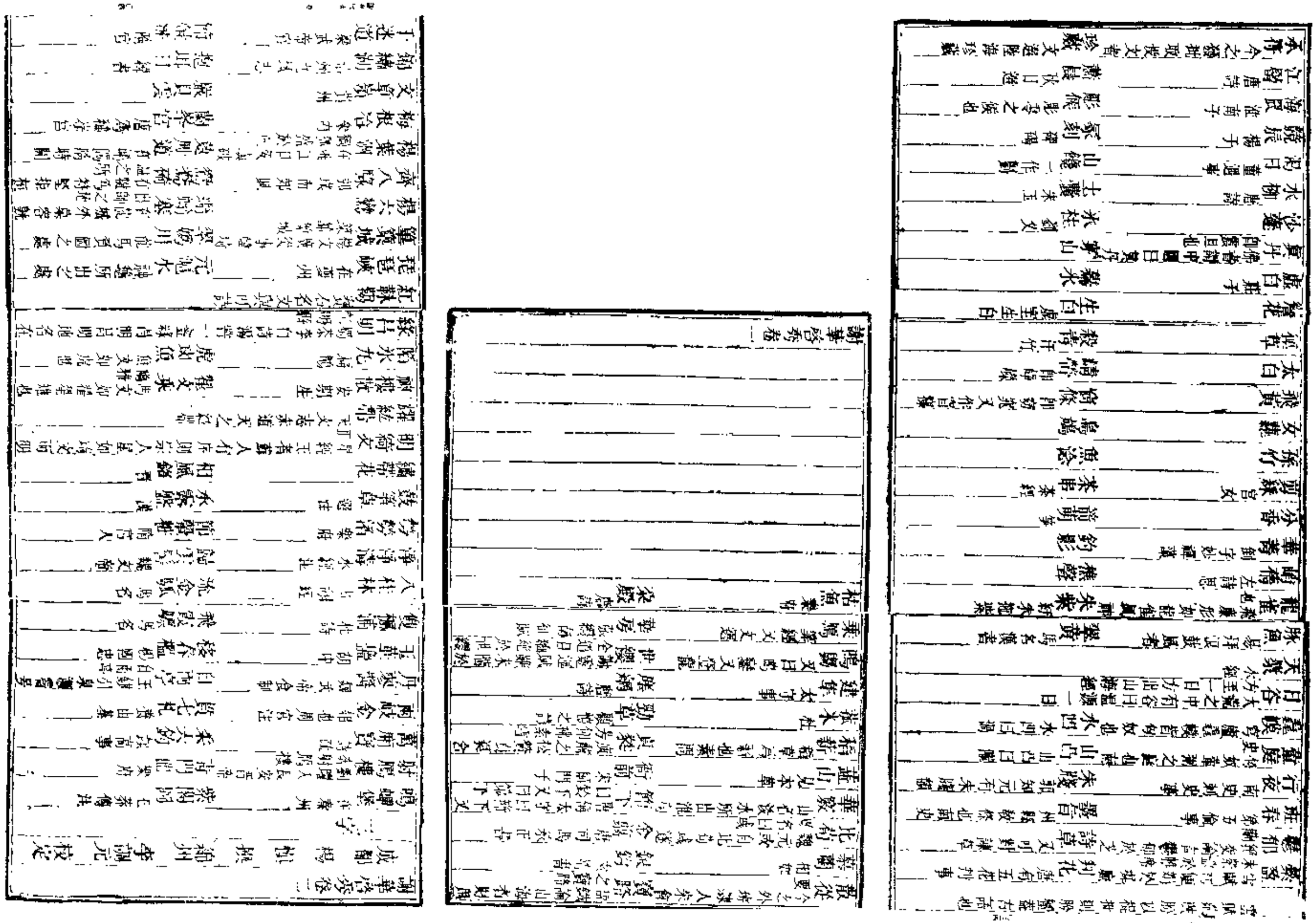

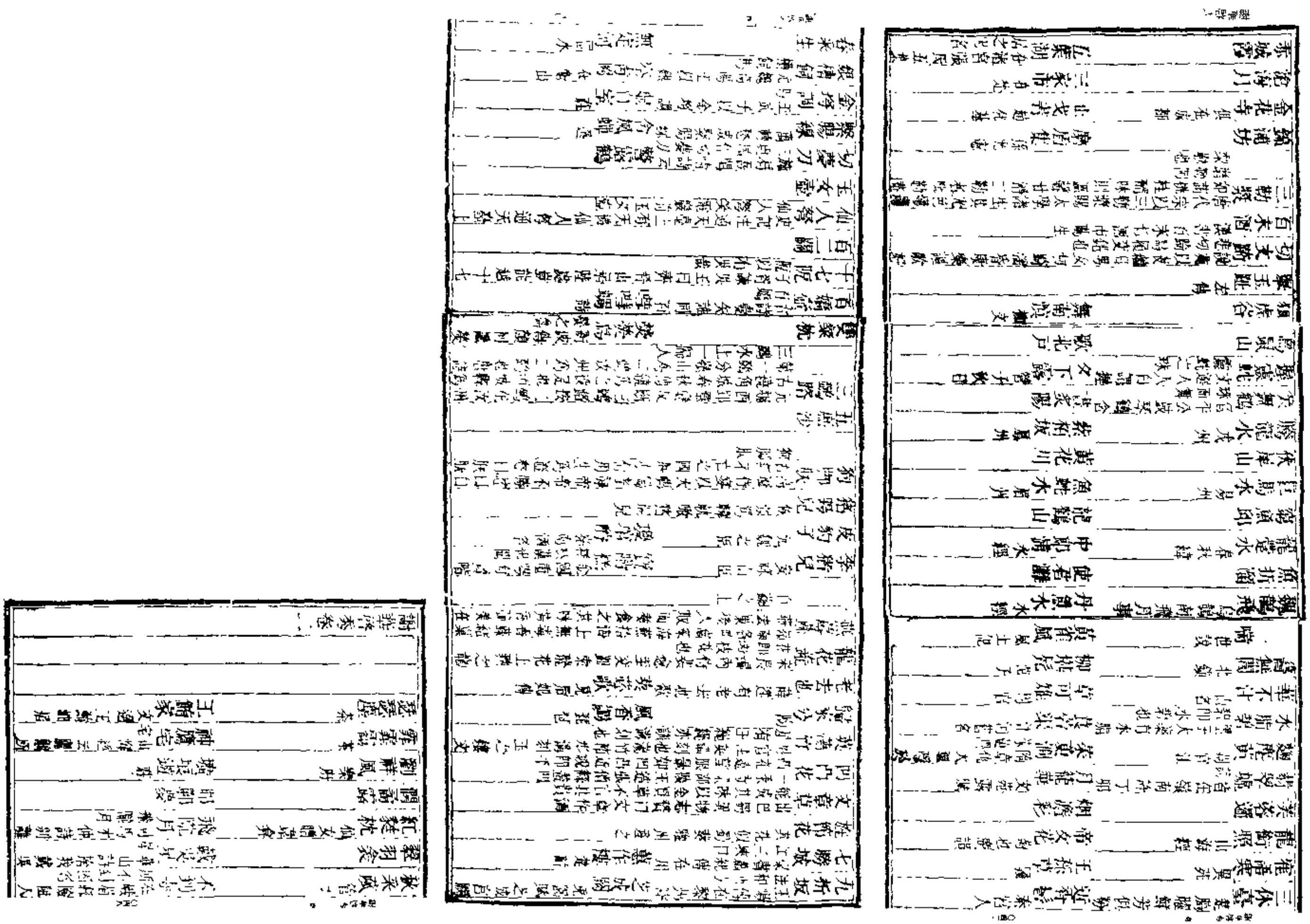

謝華啓秀卷三

成都 楊慎 撰　綿州 李調元 校定

四字

平地敢壽 公羊傳　高生采香生地生敢生壽四世

震賜秉彪 杨震四世公卿

綠鶴慈鶯 啓都賦舟名　上印歸鄉 張安世傳

青紅紫燕 馬名　懸市閉門 致仕

玉蹊金題 卷軸　寒華絕芋 管子

白穀斑者 紙　天英朋芋 方長不折也

梁石敬淳 有以石可爲鳴　泉液露英 飲之美味白虎通

粗鑑沙楊 白帖　山南水豢 食之美也隋書

秘閣更衣 漢書　採新鹽邱 巫馬期書

橫陳編索 古文苑戰國策　抱甕漢上 莊

三歲社君 史記伊尹說湯調和鼎也　五日京兆 張敞

神巫用國 漢家書　員嶠瓊霜 道書

芳婦傾城 宁　雜鑑不修 漢書

金石清音 吳越春秋　際會門治 禮記

絲竹凄咽 陵餘子 學步者莊　丁樂郭椒 牛名桓譚新論

貝宮夫人 仙女　韓盧宋鵲 犬名

智貴乎卒 古諺力貴突智 貴卒　金精埽旦 公羊注

謀稽乎蓋 莊子說劍　玉彩鶯天 後漢注

三弋五卯 食之儉者晏子　淮阜香秔 文選

四簋八瑚 食之侈　濃雅雲子 唐詩

王良淦策 言士不學桓譚　碧海琅玕 山經

公輸捐斤　元都綺懲 漢武內傳

迎朝送夜 老子指歸　首尾兩端 漢書

往露來霜　凌兎三窟 晉書

優游塞馬 唐文　星縣玉李 金樓子

脫落冥鴻　雲展金翹

一花寶樹 香池八水夜寶樹一花寶　蚩尤麗旗 星氣

八水香池　王良策馬

大丙弭節 御事　鳴牝構孽 女主之禍

長庚曳彗　紛虹肆虐

六階已平 三台有六階　都廣亭稷 山海經

四門咸避 太平　華鄉重和

旗錫黃鳥 隱巢子　綠雉白台

珪命赤烏 者武王事　青琴紫玉 青青美人

飲將樂來 法雲　張網埋軒

笑與忭會 遊　王暢埋井 蠟王祭之祖

水有玉璞 爰沙風土記　惜身安寵 後漢書

陸產珠胎　全軀保榮 晉書

濤翻涔雲 茶　列耀秀華

場沃現雪 茶　凝芳都荔 樂府都邑歌詞

金鑑詎織 陸翻郭中記永嘉末盜發齊桓公墓得金鑑數千簿陸機詩金鑑詎可織　假手成文

銀鴈不飛 秦始皇墓中水銀爲池以金銀爲鳧鴈能飛動杜詩銀海鴈飛沉　桑俎綺錯

靡草彫花 四月樂詞

含桃流彩　吉酒泉亭 樂府

小心翼翼 詩　密雲不雨

成性存存 易　履霜堅冰

憧憧往來 易　重華協帝

靡靡行邁 詩　明兩作離 太子事

叢頭鞋子　體輕蛟翼

瑩角冠兒 唐小詞　形微蚤蝨 小言賦

命輕鴻毛　重龍累繡

義貴熊掌 江統傳贊　水晶連珞 屏風賦言木之文理

越鳥楚乙 張融曰鴻飛天首越人以爲鳥楚人以爲乙鳥常一耳　鳴支舜夏地連華晉謂之蕭學謂之蔞

晉蔚秦蔓　筆鋒千將 文心雕龍○傳所謂楚文士之鋒將九子

璽含淳嫣 筆端也　龍尊五駒 文木賦文選

鴉居鵲巢　秦得若雉

羅施松上　鬱蔓如齋 庾瑤

齊雞鬥府　蝮蛇蚓蠅 商子

衛鶴乘軒 鹽鐵　鵝魁魍魎 左

枕中鴻寶 淮南　翠葆隨風

杜後惠文 漢書惠帝時蠻蛇也　金戈動日 小謝竹賦

紐攝查冥　股肱之郡

盤旋寥廓 釋氏切韻　方面之才 唐文

地形繡錯 戰國　刻石漢京 蔡邕

國勢金瓶 刻史　垂金泰市 呂

文阮記易　軒皇宛委 山名

武亦書芟 字學　穆王羽陵 藏書

夜警晨嚴　題竹流聲

朝鳴暮鼓 音義重編　贈葵稱美 扇

教嚴縝瑟 賈子　假手成文

禮重吹銅 賈子引青史子　遙口授義 今之傳法

霸草彫花 四月樂詞　重門擊柝 遁

含桃流彩　高屋建瓴 漢書

捲旆收鳶 鄧墟　白雲冠峰

泉花雲萼 魏瑤　流雲冠峰

風草月松 蕭大圜　高霞翼嶺 水經注

勢如沃雪　北上太行

事等注榮 南史　東臨碣石 魏武帝事

積甃毀玉 太元　青出於藍

衆口鑠金 漢書　絳生於茜 文心

激水不停　巧言亂德

倚木無陰 言文貴新往　利口覆邦

借交報仇　亨帝自珍

藏命作義 史記　織石知謬 文選序

絢煩繁蝟 風賦　金止玉亭 曹孟德詩

檀欒蟬蜕 竹並逸
瑤結墻構 文質相半
青瑣銀鋪 雅艷相資 論文偶注
朱干玉戚 隨珠照日
一足之夔 羅衣從風 王孫子
九頭之鶴 劉駿 見根賦
山擅銅陵 景燭雲火
家藏金穴 風馳羽書
通疫祚殫 音潭 力書也史記 蒸茶潛蒸
數市期蓋 雅園漱齒 李善雲母家記
昔秉尚禮 鋒蜩斧螗 柳文
率由漢儀 唐文 臺蜂樓蟻
雨甲烟苗 莱 天威咫尺 左
風鬟霧鬢 馬 雲漢昭回 詩
鉛含五彩 時不我與
鳳吐三花 天未與斯
顏亡無好 汝無後言
軻死不傳 予有疏附
爾珮堪紉 見楚詞 瀑布飛流
胡繩可索 顧野王 胡繩 音草可爲索 丹壑交曜 謝靈運
芳草如積 纏貂之褥
珍才連陰 蚤蝨之瑾
鈿象牙床 來脫薄袵
織犀角簟 去留餘賦 沈約 美人賦
吳啓金車 吳時童謠云 黃金市班闕日明閶門見天子晉世有黃旗紫蓋運終三百之讖
晉遷紫蓋
荃橈來選 愛護波翻
芰蓋經過 邱遲 領騎光彩 筒文與蕭臨川書
庭奏歌鍾 雲撒泉分
坐延婚盼 徐陵 見感春 鍾同 鍾鼓 終夜 西廬東軌 見
搖筆泉涌 登燈疏雅 自解爭雄

動詠霞紛 王繪
心爲玉林 質不傷文
辭同錦肆 沈約 壓而有體 同上
書藏玉匣 無人看博
藥蘊銀筒 同上 仙客彈棊
運纏大過 平聲 緣條散風
詩缺小雅 清陰交陌 盛宏之荊州記 說柳
烟岫相珍 庶民維屋 書
雲擎共賞 江淹 君子秉斗 太元○易其所而象星拱之
雲氣西行 匪伏匪堯 揚子
水草東流 同上 不風不雅 郭元 詩要序
天津五漢 漢書 炎暉杪暮 高天
河圖九疏 後漢書 金德韜華 晉書
翼星爲變 蓋如飛鶴
熒惑作妖 重瞳之象 馬似遊龍 到模 晉都賦
紛紅駭綠 柳文 鱗食都聚
塋素藻元 載遠 鳴青華夷 隋書
雲旌未起 流風佇芳
風柯不吟 鮑照 翔雲停霧 孫綽
蟾上星稀 無復昏珠
黃中月落 庾信 鏡賦 纖條眉黛 同上
增妖揚蛾 稍星雲界
眉傾黛嫵 眉黛 眉黛 行葉炎塵
暉景燭曜 朱英紫脫 竹也 竹 脫與蛻同
靈光徹天 閣雲長上正賦 玉潤碧鮮 竹
色掩緇帷 芷閣蘭房
在含淚鮑 曹 蕙樓蓮閣 楚館
細理弱質 易 鳴 鳥未定
豐容靚飾 後漢書 附以何從 徐光啓表
彌天太保 紫鎖丹霄 漢武內傳

通地司空 漢官
剪刀六出 青絲編目 劉向別錄○蠶
刻房七道 陶貞白 味脆了 漂於衆流 中山王
坐成滌器 病於尺隙 莊
行將負舂 舉鴻事文 松脂滴瓶
書抱虎僕 獸名 今之九節狸 沙狐 樹瘿爲琴 庾
射用牛蟜 牛蟜 見淮南萬畢 可爲筆管 牛蟜蟲也 蟜
自理茶鐺 川后回潤
閑披釣竹 陸龜蒙 波臣受職 水利
周稍舊章 青幘以用
漢言故事 陸澄 細幘以獵 通典
碧旆九葉 荀史志 迴城南飄
紅撥三花 馬 延首東雲 袁豹 蠻德纖
建星象鼎 易注 翠艷耶日
酒旗主酌 天文志 玉井 泉香 同風 王維
洪上留客 星主 尉也 扶桑若舞
河間數錢 姚女 鞠場如萍 海上
蕭雜奉職 雲日蔽霧
靈鼎自梁 邢子才 橋事 氣日昏蔀 三墳
天雲鮮雨 日雲赤暈
地雲黃雲 月雲素雲
山雲巷峰 天氣無氣
川雲流雲 地氣騰氣
氣雲散彩 同上
鹿苑龍城 媚語妖詞
象巖鷲嶺 僧寺 浮聲樂語
山浴扶桑 玉階駟豹
月穿叢桂 楊清 百錄 金利栖鴉 同上
碧雞路出 成威閭巷 韓詩外傳
青鳥巖開 同上 武帝 漢書

河光似練
對影成雙 謝靈運
題雕臉樓
吾紫支黃 小史
鶴有九皐
馬無千里
松變爲柟 釋慧遠事
慈花爲蓮 佛國經事○後漢書有蛭化爲蝦蟆吏事
指如玉參
孔似金瓶
積雪成仞
累卵爲明
春羽鐘霞
御風騎氣 仙
夢蓮智若
桂霞喜甘 宋明集
心燈夜炳
意蓋長飛 同上
桑傳衡皐
辭鑣派清 潯陽江分九派 徽志派清
南通舜台
北下堯柳 宋文帝安命賦
練心方小
擯影人間
夜緩晚遲
香銷燭捨 沈約珠林
業華姬口
聲麗嫣辰 后妃
金池動月
玉樹含風
作翰湘州
樹麾鑾服 彭蠡也
晨翹暮想
思超繫表 繫辭曰象外者也 言乎繫表者也象外之意繫表之言囿蘊而不出矣
道照機前 繫辭曰立象以盡意 通乎意外者也
智察舞雜
交分封蟻 曾經事
異徵百年 朱徵則○年值百也如今折乾
楚問九鼎
雞鬬六國
虎視萬方 秦
秦原鹿喪
沛澤蛇分
飛鑣傳路
伏皂龍涓
八世專齊
三家分晉
七正之節 白虎通笙有七正之師六合之
六合之和 和
養安騏校
進駕龍涓 謝莊馬賦
廻眸百萬
一笑千金 崔駰
紅筍丹苞
錦文緹帙 書衣指南
西郊雲密
南山朝陰 山
九嶷危飛 說苑 漢祭事
八絃魚網 公羊
遺爲九州 人
成則三秦 書
台法於流 太
能執法 詩
玉山當晝
水鑑澄秋
日乃再中 漢文帝事
天成兩旦 汲冢書紀再中如○沖與事
無邊無导
無極無央 西典
陸海潘江
朱鳳湖月 賦
綴玉詞條
紐瑛文囿
虹橋度幔
鶴鏡臨妝 七夕
廣金孕碧 王勃
歷井捫參
綴星鷄
瑞栖月兎 玉勃
影不出山
聲惟傳谷
臺號八卦 白 陳州
山名六爻 在藤縣
豐跡臨鄉 魏遠天文事
徵花牛蹄 東皇事
口吳之歌
夜行之罪 殺行事
才鬱琢玉
學昧鑄金 陳方 賦文
雷霆一同
風行百里
宏演納所
田光吞吾 唐授安金 城行
待離山草
比獻野芹
竹徑窈窕
行雲遂雨
迴雪隨風
分袖南浦
揚鞭北風
弄粉鬬香 陶
惹烟籠月 竹
蓋者三友
同心二人
月應雩龍
星移殷鳥 四月
海濤翔鷺 七發
山氣盤鄒 孔明天吳中
寵玉明瑰 傳奇
牽雲曳雪 李賀合歌也
秀色可飡 選
芳華當時 編林
伊川吮粉 國立本
靜遠天文事
靈岩裁紅 春盤賦
臨水觀魚
披林聽鳥 徐勉
織女東足 上紅
巨靈西掌 選注
織波濃黛 衛夫人書
屋漏釵痕 懷素草訣
翠破青翰 越王子
初混錦影 曹子建
稷下流中
漆園乘谷 北史高儒學之地
羣鴻戲海 武帝詩 羣鴻
二翩栖山 上谷王友仲翔
一人定國
四海爲家
風胎雨殼 揚雄蜀都賦
水鵲雲鶴 徐孝齊都賦○食品
江波錦落
井星沉處 子山文
麻姑送酒 李白詩
玉女投壺 電
北海善書 後漢北海敏工
東平工頌
二百猶存 山海
三苗未死 史記
鶴舞爽氣 山
皎潔嬋娟 月
方外司馬 王編
江東步兵 張翰
日落桑榆
年備蒲柳
晉契既篤
九合吳雲 文選弟子
綠英金片 名本名物
雲腳乳花 之經
越峰如髻
越樹如髮 杜牧
鬱蔚元黃
虛斑驪皂 馬爲論
深慙後秉
終謝先鞭
人得搖韜 大禹銘 藏口欲 規寫人者 搖韜
君不規瑣 方物 物誌事
青鳥相索
白鶴標墳 唐文
見窺蘭池 秦皇事
微行百谷 漢武事
學殊半豹 郭頒世語云殷仲文蕭書若半袁豹則第 端不成陸士衡蓋借其有才而寡學也二
藝愧全牛 句出李商隱四六端一作力防上衡作班
詩喻鶴鳴
易稱鴻漸 賢才
桐花始秀
榆火將然 春
文如蛛絲
畫似龜甲 屏風
光風轉蕙 楚辭
遲日采蘋 詩○春日

叢花繞練 牡丹之繞叢花 杂長吉詩

細柳堪桃 唐宮人事。

金駝貯酒 記

玉鼎藏香

玉彭九井 彭文作傳備 九井丹井 前所文作 合石 井丹 羽化 丹井 山

影如之民 民在可以為國之 邑者謂之 邑 邑 造 邑 名 邑 邑

瓊蘂三階 大宮 宮 宮 合 反 回 者 謂 之 邑 邑 造 邑 邑 名 邑 邑

左和右和 韓非子 和 和

東甌西甌 漢伍 甌 市 陳 舊 若 甌 風 管子 言 用 兵

明君在上

察相在下 同上

雷斤沐盥

玉砂瑩礎 宮室

雲雄髮鹿

四海瞻烏

誣飾邱蚓

冀招神龍 王 與 江 海 書

翔友遠離

衍宸高會 寥 王詩

琴號落霞 陸 曾 望 幽 居 賦

金甌覆名 同 書

錦囊盛疏 周世宗 以 錦 囊 飛 鶴 沉 論 沉 青 霞 又 晉 帝 指 李 穀 見 李 白 見 元 宇 於 俊 威 神 宇 高 思 軒 軒 軒 若

軒軒霞舉 長 舉 相 如 奏 蜀 黃 門 飄 飄 有 凌 雲 氣 復 字

飄飄凌雲

南夢北夢 白 傳 楚 之 夢 澤 躍 江 之 南 北 故 自 夢 北 夢 孫 之 夢 四 孫 也

東路西路 東 路 路 西 路 上 寶

製錦明霞

禁綵方 綵

遇山為 山

遊水為 水

飛月引風 月 風 月 名 賦

敷飛庭葉

雙攻閑毛 毛 毛

蓮舒藻采

芙蓉蘭條 宮室

山巒常滿

房俎無空 馬融 廣成 頌

便娟輕麗

角羣豐盈

素波元潮 元 潮 中

赤岸青流 文 苑 山 事

甲乙之帳 漢書

庚辛之枋 馬融 西 第 賦 蝦 蟇 吐 寫 庚 辛 之 枋

雉翥成霞

鴻飛起雪 張融海賦

瓊池玉鑒

珠宮珂冬 張融海賦

綺殺紛披 張 與 語 綺 被 張 宮 徽 麗 曼 麗 曼 麗 指 紛 紛 論 角 為 文

宮徵曼曼

妻翔禮國 左 春 秋 感 精 符 曰 夏 雲 翔 禮 國 左 春 秋 運 斗 樞 曰 黃 雲 乃 合 文 說 鶴 邦 又 九 州 並 見 所 謂 說 者 謂 今

女光鶯邦 日 九 女 光 女 光 方 也

閑宮鑿翠 什 詩

飛閣流丹 王勃

辰光隔輝湛方生

陽景罕曜 瀛 岳 豐 屋

蓉能衛足 左

葛猶庇根 左

修門象基 騶

高樓瓊夏 列子

鬟風鬢霧

鉄虎將軍 了 賦

饑鷹侍中 廣 賦

五乘之寶 說苑 杞 梁 事

七萃之士 鄒 大 子 傳

冷穀既盡 四民月令云四月是 月 是 月 是 月 云

宿麥未登 云

素波淫原

錦石舒文 新 安 錦 沙 村

鴻溝三周

鹿蘇十里 陳 大 武 庫 賦

珠曲 珂冬 張融海賦

綺殺紛披 張 與 語 綺 被 張 宮 徽 麗 曼 麗 曼 麗 指 紛 紛 論 角 為 文

鴻溝三周

鹿蘇十里 陳 大 武 庫 賦

水涌蹄涔

百家備倉 國 論

肉滑若飴 飴 同

羅浮脫香 橘

火炫螢尾 言 無 本 之 學

島物為聲 公 傳 秋 成 蔗 物 為 吉

咏錦雪 繡 說 篇

其深不測

其質無象 子 仲 宣 南 賦

王孫玲瓏 文 賦

神鹿兩頭 出 宋 海 博 物 志 武 帝 名 象 面 象 面 象 面

山鳥四翼 比 翼 鳥

斷霞魚尾 景 賦

細雨牛毛 坡

嫩柳眉黃

西施愛光 法 苑 珠 林

質而不縵

文而不綺 人 物 志

提 罷 綽 綽

歌 罷 舞 罷

道性天悠

塵心日損

摘以翠綠

刻之金篆

百齡彫俎

千年心在 俱 文 心 彫 龍

鉄虎將軍 了 賦

饑鷹侍中 廣 賦

五乘之寶 說苑 杞 梁 事

七萃之士 鄒 大 子 傳

稚水蒙流 水 經 注

軟雖嫩 嫩 來 河 集 志

鼎 籽 議 軒

峰 枉 月 鶴 同 上

巽山曉色

羅浮脫香 橘

水涌蹄涔

火炫螢尾 言 無 本 之 學

其深不測

其質無象 子 仲 宣 南 賦

神鹿兩頭 出 宋 海 博 物 志 武 帝 名 象 面 象 面 象 面

山鳥四翼 比 翼 鳥

斷霞魚尾 景 賦

細雨牛毛 坡

嫩柳眉黃

西施愛光 法 苑 珠 林

質而不縵

文而不綺 人 物 志

提 罷 綽 綽

歌 罷 舞 罷

亭心獨得

注想交馳

制剛毫芒

料酌去取

居無一椽

家徒四壁 貧

茨簷賤士 晉 書

葦菴漁父 廣 異 記

萍實相輝

珊枝對聲

象帝之家

谷神之域 歐 陽 詢 樓 觀 記

薺以冬美

芬以夏成 春 秋 繁 露

守能禦攻

攻能奪守 同 上

玉斝蘭搖

金鋪社綠 言 文

珪璪入朝　豪傑間興
輶軒出使（隋書）　英彥鳧藻
坐擁艮書（趙景丞）　登蜚漸陸
遐還芳札（弘毅）　雪逸鴻皐
金龜結綬　鶴扇揚風
銅虎分符　停車待雨（太守事）
風枝不靜　鮒鯉成詩
露蓼含哀（可觀）　鳳皇鬪光（燈）
呼鷹臺下　屏生青山
抵鵲巖前（荆州事）　碧中綠水（儲用）
彩石之山（山海經郎今之三金及親子路出寶井）
光珠之穴（水經今之寶井五漿饋客列子）
河名無定（北漢○無定河在今清澗縣其水廣沙急流深淺不定一名圓水郭舍銀水）
山號不周
翡翠新蛻　刻楮畫花
鶯黃小蝶　雕蛆縷蚓（佛經）
風聲減頻　離稭除陳（香須○素問閉除陳氣謂真氣）
月影移央（同上）　宜芬散馥
斗龍移夜　絢煥粲爛（風賦）
律鳳回春　珈鬱文鱗（上林賦）
射較一鏃（倡臨帝席）
奕角一著（後村論黃瑤後酒勸天妖晉孝武帝賢方）
交鄉寫佃（王的崔奏議○如今之遠莊寄業）
封水煙山（南宋西楊王子尚奏○蒙民風音戮燎陰草也）
漢代復除　煙霏霧結（王逸少書勢言欲斷而還連也）
周官施舍（今之蠲免也）　風送雲收（鄭氏書勢言欲邪而反直也）
遠走犀兵（犀兵犀侯犀伯皆古人類來使）　芳蔕香名（弟陽閣志）
屢勤典籤（書集）　紫芥緣松（宋）
嚴居川觀（後漢）
坎壈沉藏（定霸○老人謂世間沉火澤也育隱於沉也）

功深微管
績過如仁
竹根如意（齊高帝以竹根如意賜明慶符）
金碧輝煌
碧慮屏風（梁元帝有謝碧慮屏風啓）
火迫鄭侯（唐原休受朱泚偽官白北齊何之功人長安日白收圖籍時人笑之曰白六云）
尿汁諸葛（宋何渡有郭倪爲將自比諸葛酒後輒誦一首書此二句末幾敗于山上倉皇渡江）
登三緯地（向時謂之三云三頭類繫兩朝開濟之何而屏風便面一表）
乘六御天（宋人毫春三無功安九有銀鑑鎖山淺谷漢武帝太之西地市）
秦王地市（宋自受有銀鑑鎖山淺谷漢武帝太之西地市）
文符如雨（義之成）
催迫急星（李密）
陶侃天門（侃夢八翼而登天門）　鑿池築城（孟子）
馳鴻驛鳳（王勃文）　叩鼓持更（爲機相激以警夜）
鞭蒙驅龍（舜耕事）　表圭測景
魚金虎竹（唐時虎竹天上來爲門山下骨成灰即一將功成萬骨枯之意以下單句）
炙朽蟫斷（書狀燒燭也馬）　伏櫪邅沙（黃河走瀉也）
謝華啓秀卷三

謝華啓秀卷四
成都　楊慎　撰
綿州　李調元　校定
五字
衣皮而冠角（管子）　善廢不悒悒（盧伯玉書）
拾粒而咀華（外紀○上古之民）　榮進何欣欣（嵇康）
寸陰競尺璧（淮南子）　含章還本鳳（後漢書）
尿汁諸葛（宋何渡有郭倪爲將自比諸葛酒後輒誦三頭類繫兩朝開濟之何而屏風便面一首書此二句末幾敗于山上倉皇渡江）　捽茹亦山雌（雄了）
俄書劇兼金（魯遂子）　花絕唐裝鏡（見白花也本草）
山稻名雲了（向時謂之云云）　亘香王母篝（荀勗賦志）
河檉號雨師（宋獻言地）　朝霞爲蔽膝（林邑國）
東風綱春殿
琅玕籠曉窗（列女傳）　夕露作明珠（遜）
木鷄笑天籟（天籟塢姓名）　粥狗希宋鵲
芻狗唾韓盧　木鷄笑周鷹
披泥抽淪玉　寄可泊晴烟
澄川拔沉珠　疎可漏宵月（竹）
通道如龜背（說文）　得一流元澤
梳莊若鴈趨（管子掘地師通三御紫宸樂歌康也）
德遇娥皇迫　誰言漢樂學
仁高姒幄披（武后廟樂歌正似楚枝宮宋祁詩）
廟器刻科斗　堂起房心次
賢樽插華蟲（陳后山六堂）　音諧角徵招（注彥章）
花紙芙蓉紛（薛濤事）　城南尺五天
蕭衣荳蔻香（霍小玉事）　玉階方寸地
符采照千里　黃帝飛烏歷
銓衡總九流（劉彤贈牛宏伯樂相馬經）
黛帆似便面（魔志）　蟹美持螯日
海月如揀頭（異苑志水可對沙鏡似雲母選注）　爲香抑鮮天（宋景文）
建始移交襲　借翰於晨風
徵音種合婚（庾信）　假足於六駁（選）

莊周笑黃華 華考同
片心除衆諸
來玉傷白雪
兩手握君邪 唐書蘇陸傳
隔潛四八目 書名
握雲破嶂嵲
總珠百一詩 文選
采月漉坳泥 韓湘之
孟子戒助長
銀燭踰漢女
莊周懲益生
寶鐸類昆吾 鬻文詩
泅荻藏迷子
耿山饒水碧 山海經
溪篁擁若耶 陸川
龍淵多玉英 尸子
叢蘭已飛螺
商虛響瀑澗
楊柳半藏鴉
璧迴燦伊嵩 康節
近發連雙兔
浪雪暑猶在
高鶴落九烏 劉孝標
橋虹晴不收
清土泥函谷
春秋無義戰
接繩縛涼州
定哀多微辭
倭偈梁家髻
爲山知覆簣
冉翁楚宮腰
波井戒羸瓶
翠容生翠羽
初霜隕細葉
曼睩出橫波
秋風吹亂螢 簡文
焦僥貢設羽 帝王世紀
海上流霞酌
滅貉貢良弓 典論
滄南承月杯
漢女踏紅紈
神龜遊蓮葉
海童拋赤仄 皇甫松
壽鶴舞松枝
海童拋蜆斗 敎坊記
風流誇墜髻
泉女織蟬紗 負異
時世鬬啼眉白
新霽清暘升
括揭鳴夕暮
大寒井泉涸
爛爛流涼氣
抄唱非關石
挹漿依斗杓
多情豈在腰 福頌
酌酒問旗星
歸塘橫筆海 錄元越歸塘見列子
白猿隨梵唄 智一事
平圃振詞條 平圃見山海經
錦戲侍跏趺 慧達事

聲儉所冲遠
詞辯暢元方
青女三秋節
黃姑七日期 趙彥昭
沙界入王塔
金繩梵帝遊 李遐秀
蕪父歌金洞
江妃舞翠房 孫逖
剝臂捋金環 皇甫謐言厚葬之酬
捫腸求珠玉
擊電無停光 公孫瓚子
迅雷不掩耳 淮南
一姓承五行
四海無兩帝
蘭防分沓沓
爰隴望莓莓 權載之
斷金揮麗藻
秃玉詠生芻
合歡醮鞏絲 南方草木狀夜合如醮鞏
楊柳麴塵黃 綠
金鵝食八桂
玉兔戲三芝
幽蘭非男芳
佳樹實女貞
先生隱梧下 戰國策
漁父在蘆中
郵亭畫烏烏
候館同魚鱗
北斗挹酒漿 詩
瑤光爲資糧 淮南
同聲慚卞玉
謬比托章金 鄭愔
徂暑逃秋薄
涼風是日飄 孫逖
綠醑勝蘭生
翠濤過玉滙 唐太宗酒
天馬龍爲友
和鸞鳳作媒
青鳥翔甘櫨
月中有蓋淵
日中有瓊池 真誥
淮南有英才
隴右多文士 文心
執規矩之心
回剖剔之了 劉子
寶枕遙夢圖 春書
玉簫倚聲譜
星點粧金曆
雲梳綰寶鬟
花朝照春臺 管子孫子之盡動人心之
管仲悲秋雲 翡
藏鴉見新柳
繫馬識餘蒲
刻玉爲楮葉
鑽金作蓮花
黃鳥呼季玉 易林有鳥銜見呼季玉
白龜導氷夷 太白清季子猶季蘭也
回車青閣晚
帶解碧茸秋

詞辯暢元方
青女三秋節
黃姑七日期 趙彥昭
沙界入王塔
金繩梵帝遊 李遐秀
蕪父歌金洞
江妃舞翠房 孫逖
剝臂捋金環 皇甫謐言厚葬之酬
捫腸求珠玉
擊電無停光 公孫瓚子
迅雷不掩耳 淮南
一姓承五行
四海無兩帝
蘭防分沓沓
爰隴望莓莓 權載之
斷金揮麗藻
秃玉詠生芻
合歡醮鞏絲 南方草木狀夜合如醮鞏
楊柳麴塵黃 綠
金鵝食八桂
玉兔戲三芝
幽蘭非男芳
佳樹實女貞
先生隱梧下 戰國策
漁父在蘆中
郵亭畫烏烏
候館同魚鱗
北斗挹酒漿 詩
瑤光爲資糧 淮南
同聲慚卞玉
謬比托章金 鄭愔
徂暑逃秋薄
涼風是日飄 孫逖
綠醑勝蘭生
翠濤過玉滙 唐太宗酒
天馬龍爲友
和鸞鳳作媒
青鳥翔甘櫨
月中有蓋淵
日中有瓊池 真誥
淮南有英才
隴右多文士 文心
執規矩之心
回剖剔之了 劉子
寶枕遙夢圖 春書
玉簫倚聲譜
星點粧金曆
雲梳綰寶鬟

轉地錯如繡
秦渠傾若金 同上渠
疾風知勁草
嚴霜識貞木
鳥來呼季玉
鶴歸名令威
江城竹使待
山路橘官扶 同上
甲乙科擘桂
圖書閣踐蓬 同上
湖平南北岸
雲抱雨三峰 顧況
梵宇賜金地
秀龕鑿鐵圍 宋昱
霜空澄曉氣
霄景瑩芳春 詩敬宗
反裘衣狐白 同生列子云居貴勢而不行道辟如反裘衣狐白徒步羣驅黃
徒步牽驅黃
伏龍非我馬 蔡氏化鳳論郭璞詩元
白日非我燭
子路無宿諾
宰我無宿問 大戴禮
雞山飛別鶴 異苑宋文纘與羅子鐘俱仕于梁宋死于雞山羅亡葬雞山間二人之靈變爲雞哀鳴不絕故詩云云
雉澗和清音 雞雉哀鳴不絕故詩云云
朱草夏於階
卿雲蔚於巖 拾遺記
徐歌駐行雲
迎節簫浮烟 樂府
柳枝皆嬝嬝
桑葉復摧摧 吳孜
酒吸荷筒綠
茶烹松火紅 戴幼公
朝盤香積飯
夜發落花泉 同上
金玉裁王度
丹青奉帝命 武元衡
江長梅笛怨
天遠桂輪孤
杖藜青石路
蒼茫白雲椒
夜經翠松月
朝楫弄苔泉 沈
晨行踏忍草
夜誦得靈花 宋之問
俱裁七步詠
同傾三雅盃 于志寧
回首三雅盃 于志寧
俟龍三雅盃 于志寧
偉長饒奇氣

燕莫生於燕
拱乃死於荆 春秋[illegible]
君子由其始
聖人開其端 晉書
閩必拖險路
布必憑要津 唐崔融傳
山寒乃髮瘦
水落溪毛彫 謝無逸
剪梧臨流水 太白事
伐竹聽遠琴 半山詩
荆門四百瀨 陳程記荆門四百五十瀨
江陵一千里 荆州記自市至江陵一千二百里

城券蒼而佃
橫清淦而漁少
跨三分之二
處九州之七 史璽祈聖
急雨江帆重
殘更驛樹荒 顧況
織花藝市布
捧乃秉州砧 商頌芒人之[illegible]
初作鱸鶴躍
後作鯖鯨引 夏侯

成都 楊慎 撰 綿州 李調元 校定

六字

寫流沙於西隅 泛流月之夜廻
導弱水於北漢 吳越春秋 曳光陰之瞪目 玉續
月死而蚌胎焦 淮南 好則鐫皮出羽
露下而蚊嘘拆 文選 惡則洗垢索瘢 文粹
州犂上下其手 烈火原於子產 刑罰
張湯輕重其心 漢書 嗃嗃起於安于 刑罰
許由虞予潁陽 神仙金止玉亭 曹孟德
共伯得予邱首 古賢 貫人瓊思瑤想 遺書
如可賜於百身 詩會餘蛾之文 夏姬○餘姬見詩見
猶將宥之十世 筍凝含酰之墨 錦城
李氏八佾舞庭 丹邱千年一燒
管仲三歸反玷 黃河千年一清 拾遺記
雰嵐昏而共默 興淪而泗水波
風雨霽而爭吟 吳均獄賦 劍藏而牛斗射 考古圖序
濫劣者飲墨水 前除陰椎之途
孟浪者脫容刀 梁制 右清連籙之落
橫邪月於天街 四七之期必盡
劃長雲於地脈 城形 百六之數當屯 歲之推
昆夷維其喙矣 王將明作賀平復燕雲表
燕人悅則取之 鄭達夫方用上命而下以周公力出 唐之語王曰相公屬對甚切舉已對 曰此是富家者
和氏之指眞玉 戒突冢之敗御
蔡墨之辨神龍 惕飛鳥之時衡 馬
列綵形之繡衲 離離碣石之鴻
垂琬琰之瑞文 世家樂 王衮 鬱鬱江潭之草 盧家之
莊西貨而魚窮 商鞅峭法長利 鹽鐵論
姬東徂而狼跋 處 公孫聚辭賢名 荀子指公 孟龍

誦慈懷於虞門 伯夷之直惟清
講容經於侶館 仲山之明且哲
觀初霜之變條 發伏櫪之雄氣
聽秋風之下蔕 潘岳 耀象馬之高墓 元帝
念桂枝之春實 風下松而含曲
惜瑤草之秋剪 宋孝武帝 泉榮石而生文 陶宏景
習白鼎之說詩 冀溯洞之遠日
驚楊雲之影篆 劉孝標 忘朝露之短年 陸機
祖鳴蟬之薄鬢 紫復峻而連天
昭陰鳥之垂髮 徐陵 青精高而礙月 簡文
鬱島嶼之削成 既蓊茸以蔵藝
寫淪漪之徑復 且參差而攔蟲 潘岳博賦
潤蓮山之瓊膏 春華含日似笑
暉慈河之銀燭 美蓉賦○鮑 秋露泫葉如啼 劉子
狀素鏡之晨光 泛烟光於紫澈
寫金波之夜晰 謝莊雪賦 翻露色於丹滋 王勃
岷山上爲井絡 彈少宮以際天
蟠冢上爲封狼 河圖 授中徹以及泉 劉向雅琴賦一
喧谷氣於鳳晨 周以牙璋起旅
宿高枝於鶯暮 沈炯桐賦 漢以羽林召兵
月圓光於翠水 在雙鶴之道場
雲寫影於青林 顏延之 以衆花爲佛事
鐸穴由於足響 驟輸碧磬之貢
膏燭起於多明 傳致紫琥之珍 王維
朝丞恩而袖斷 南國青珠之符
夜托夢而衣穿 佞幸 東海赤刀之術 蔡賦
城有時而復隍 驗京風而受吏
陵或遷而爲谷 識海水而來王
遇京管於前圖 惕智瞳之欲折
軼梓寵於寢篆 郭璞賛 悼戒寶之將沉

陸續懷橘之歲　嚴將顏而未墮
王戎採李之年　峰入漢而猶懸
身腰上有燈火　託鼓舞以盡神
羽翼上有琴書　蘇○傷大運千戚而成化
指蟲迹爲蒼篆　堯有亢龍之喻
餌牛乳爲醍醐　舜有卷婁之談
殷殷均乎姚澤　周公類之走狼
臙臙尚于周原　仲尼比之逸狗
裁炎涼於玉琯　國無夜戶之虞
節雨露以金渾　地有春臺之樂
玉清越而爲樂　地有春臺之樂
女舒脫以求媒　血三年而藏碧
順月令以迎猫　魂一變而成虹
佇星回而合蠟　睡蓮晝開夜縮
陳安之矛丈八　夢草晝縮夜開
顏高之弓六鈞　髮迎愛而送華
已高黃絹之名　含奇媒於朱唇
旋長烏絲之價　握神策於玉掌
照玉綴於鉛脂　徒備鳥背之毛
映瓊腴於粉翠　曾無馬蹄之力
從開三面之思　三五六經之後
愈肆九頭之暴　百七十年以來
登陸雷而斬流　浮朱鼈于水上
驟水雲而驢擊　躍黑蜈于海底
商邱潛身牖北　休石田之遠境
君公避世墻東　罷金甲之懸軍
壁月三五艷婉　美人虹名蟠螭
金支百廿秀華　仙娥月號蟾蜍
戰函夏於河渭　登崖峴以目爛
湖天府於[illegible]　穿候仆而雲晉

絡雲色應金丹　夢帝燒空州有縣雲之瑞
協風聲諧玉琯　舜事
原隰膴以耕溉　長者扶義而西
水洋洋而洪由　前徒倒戈以北
勉思及雷之志　諫議大夫制○左傳三進及霤瀉是軒也溺霤通時寢服皋門上監文霤軒下
更致提溺之夫　王母長生之樹　韓中記　慕古公之有宇
帝女不彫之花　奇○婦人吳氏之下隣　周公類之走狼
賈雞殺於歲首　中庭惹草鋪雪
收鷺藩於物外　東皙郊居貼書相景小院梨花發雪
心竅九百六十　佛書　蘭涵風而瀉潞　蘇佩雲玉
毛孔八萬四千　盛書　菊籠泉而散英
迴龍塗於靈步　蹤秋月於源潮
翔螭道之神飛　張融海賦　帳春霞於秀瀨　同上
問白雲以金讖　已墮白登之指
戾秋月而玉寥　微詠賦　實愴黃竹之心　雪
偶仙宮而絳名　爲衢尊於上葉
值河濱而赤色　雪　號木鐸於前修　李希
踐露霜而悽愴　無寒瓜以撩饑　吳王事
懷燧穀而涕零　樂元帝　靡秋螢而照宿　陳留王事
有石帆之異狀　覆緹幕而候律
擬瀑布之飛泉　七山寺賦　加栝羽而逢犀　竹
嚴亭亭分似蓋　社鄙客之生心
氣若若分若濩　樂元帝　驪神明而還觀
蟬鳴枝而候稽　鼓蘭佩以水宿
范飛冠而吐密　扶桂策以山遊
鏡臨江而分影　石　明珠御於椒宮
鑑衒花而共香　香　笑玉佩於桂宅　姚倫士蘭
絮蕩子之長信　采飛蟲之善音
送仙人之短書　贊鼓隆之偶步人物志

悲少歌於趙壹　有是父有是子
喜長嘯於孫登　蠶爲弟難爲兄
隋以寶裝德林　文帝謂李德林曰侯平陳當以七寶
趣以金鑄范蠡　德林曰侯平陳當以七寶公
祠七廟而不出　沾零露於瑤圃
拜三妃而臨軒　見陳書謝陳下申霜於玉除
青勿遐於玉吾　山無扶蘇之才
祝惟中於寶已　寶已見陳思王集　野絕伐檀之詠　詩陽
交雪霜於杪歲　常民文盍嘉
晦風雨於將晨　晉書　娘妾衣紈履絲　鹽鐵論
陽靈幽於唐葉　堯水　運斗杓以酬酢
陰精應於商吁　湯旱○國志　酌酒旗之玉巵　酒
祭遵雅歌投壺　天皇萬八千歲
桓榮雅吹擊磬　周家三十六王　文王武王成王七十二君
變公舉爲私薦　業習移其天識
易明敬以暗投　世服沒其性靈
交州在於天際　金鹽重於素璧
長安遠於日邊　玉鼓損於明珠　劉孝標山栖志
霞無繫蟻之絲　退守不失封泥
廚絕聚蚍之粒　進兵同於建水
憑河圖而括地　南朝四百八十　杜牧之詩
用道甲以開山　北魏一萬三千　通鑑北魏寺數
損又損以立操　曾子子思孟子　道統
才不才而用神　太王王季文王　帝統

謝華啓秀卷六

成都 楊慎 撰　綿州 李調元 校定

七字

先明法而後赦法　管子首憲若今之頒行

先首憲而後布憲也　漢舍珠而將其城　盛宏之

才子朱軒持使節　王褒爲碧鷄使孤圓文朱軒之使車乘千金駟之盛列仙傳赤斧爲碧鷄祠主簿

仙人赤斧領祠官

伯益綜聲於鳥語

葛盧辨音於牛鳴　後漢書

蘭殿絕河雒之響　后妃

埋劍一雙光射斗

論鍾十二氣騰雲　太平御覽

木鐸啓而千里應

爲山必起於覆簣

退傳有在鄒之作

降將著河梁之篇

伯牙彈而駟馬秣

子野揮而元鶴鳴　遁注

薛靖之下足宅恙　說文

蔣華不可以捷兵

瀆泥不可以膠物

飛夜光而鄙伏翼

赤子弄兵於黃池　襲述傳

綠衣無燕燕之悲

角弓無騂騂之歎

有上林濯龍之池　唐書崔角傳

道往者其人莫來

同賁方多馬之國

八卦列明時之象

九疇開叶紀之文

歸與旋孔聖之轍

清然同孟氏之卿

翠綸扇風而繡翠綸青草名

吳妖小玉飛作烟　夫差女小玉死後形見於千其母抱之葬盛宏之

越艷西施化爲土

水竹虛而淪漪生

晚日迎風影珠宿

木性實而華萼振　文心

飄花拂葉度金池

荆有玉兮玉爲音

湘有芷兮芷爲心　趙冬曦

臨滄洲而謝友侶

騷人發興於臨水

登基山以揖許由　加宿

老氏詮妙於登臺

歷丹危而尋絕徑

莊周七十之重言

攀鑿險而覓修塗

虞初九百之小說

見珍於紫青之辰

無人非閉戶之閫

爲用於草元之日　華

無見非面牆之愚

唐雖華顯以悟秦

無眞非魚目之寶

甘羅童牙而報趙　裴驅

無眞非雁足之書　風賓篇

戶外有保汝之履

門前多長者之車　王維

殷王牛飲而喪朝

楊僕有關外之傷

楚子虎酣以敗檢

大史根周南之滯

成都有累月之醉

倒量連眉秀嶺浮

中山困千日之眠

雙雅畫鬢香雲委

春桐暖而石鼈生

時聞五斛賜蛾綠

夜火明而天蝦落　元州風土記

不惜千金求獺髓　拔墨

瘴嶺只將梅作雪

石乞烹身以殉白

炎山今見麥爲春　陳壇

漸離矐目以報丹　盧藏用紀信碑

幽谷未見於鶯喬

割宅宇貧女之孤　新及事

廢沼空聞於鳧藻

開門迎放人之殯　見晉書

謝安之圍棋尚劫

金盤曉繪朱衣鮒

曹參之飲酒方酣

玉簟宵迴翠羽人　雙翅

江雅已殺於蒲蔵

回船對酒三生渚

吳越又空於稻蟹　後年

繫馬茨香五頃祠　韓翃

江蟹不過宮亭湖

鵲色曉分殘雪後

蔣魚不過鴨闌驛

角聲寒奏落帆時　劉一

漢水如蒲桃發醅　李太白

光武濟河而氷合

坊溪似醯醬湛碧　杜詩注　劉

渡江而風止

翟塘一千二百里　盛宏之湘州記

指　則紅紫成章

荆門四百五十灘　韋北峽程記

俛仰則邱陵生韻　文人月令

涼風至蟋蟀吟壁

蓋面猩紅浮琥珀

白露下靖蹴上堂　易說卦驗

笑頭鴨綠髮蒼黃　酒

翡翠嫩色含波綠

針鼻多情金線度

桃李新花照底紅　禹齊聖

梭腸有意錦絲穿　內曲

綠綺琴彈白雪引

鵲帆橫渡官橋柳

烏絲絹勒黃庭經　楊富

蛩鼓驚飛海岸鷗　楊大年

玉床烟冠布衾暖

烟曉玉人初破夢

天釜泉甘豆粥新　橫渠

夜寒青女未登機

回豐貂以布文臣

帆影憂雲追斷鴈

登高躍而趨武帳

角聲吹月舞潛虬

五龍九折之桃笙　爲文帝

白月半窗抄木序　宋徽夫人按木序

萬字雙勝之錦鷹　唐書

清泉一掬授芝圖　序

荀指皇英頒濃淚　唐蘇亭詩

去日玉刀封斷恨

試與酒傳招清魂

見時金斗獻愁眉　晁次膺詞

成都 楊慎 撰　綿州 李調元 校定

八字

勤誠累歲丹慊未通　仲尼謂三人有我師
服道彌年白頭成波（文選）　大禹言匹夫能予勝
萬卷之書盡歸玉軫　斗之異以角故孕星
一尉之蟲悉寄桓元　蚌之異以珠故胎月
弁出于槃哺出于蚋（儀禮注）　目及可與千松比霜
準生于隼繩生于蠅（雅）　朝菌可與萬格齊雪（莊子）
貌虎龍躍同其靜默（列子）　猛虎能嚙人遠與肉（雅圭與王）
鵬溟鷦巢均其逍遙（莊注）　儀麟不噬誰肯落毛（曾虞書）
窟泉之潤久忘雲翼
鳴蜩抱樹或見藏冰　鳴蜩抱樹吸見藏冰
歸雁嗷嗷蓋多歷寒食（徐陵）　照水之杉不羨旭蹄
鍾沉德水者出風雲
蒼雅林統識其科蹤　劍沒豐城氣存牛斗（庾子山）
文章篇什頗與倫伍　仁祖乘流先知彥伯
南堤風條將推順適　林腹三千猶憐壓羅
苗蟆葉蟻生致消亡（李長山）　金釵十二尚拾遺籍
吳任宰嚭伍胥賜死　張憑植梓正直劉候（劉氏）
楚信靳尚屈原魚腹
張融高文聚爲玉海　豐城兩劍尚不迴來
孫綽麗賦鄰作金聲　漳子雙環必希再見
靈藥毒草同在林中　迅雷烈風烈風雷雨
甘泉汚泥共生地下（劉華）　絕地通天通天地人
及綽之棘猶關上卒　爰居始望不及牲牢
蜀邪之敬裁收下策　康鹿長懷非忘林藪
用殊函矢雙美矣（顯之定）　源水桃花時迷路
談異于盾兩濟何傷（命論）　幽山桂樹往往逢人（王勃）
鴉原四鳥是日分飛　桃花之水長遊蘇秦
輿泉二龍此時云遠　芝草之田遙然滄海（王勃）
韓起聘鄭私買玉環　碧鷄使者部下時來（王褒）

吳札過徐躬要寶劍
白鳳詞人座中恒滿（楊雄二事）
南陽菊水竟不延齡
鄭官應宿惟帝稱難
東海桑田無山竹望
邑宰宣風爲臣不易
微言精理亟滿元席（史記東方朔）　呦呦鹿鳴酒正斯舉
澹思釀彩時灑文囿（文）　振振鷺舞兒就其祿（鄭歡邦）
古之黎民悅睿蠢愚（蔡非了）　焜焜煜煜爛若龍燭（美客賦）
今之黔首懷制得人（侯當作調）　埼碕錯鏘和如鸞鈴（復宇）
一曰仲父二曰仲父　黃金滿箱不以授孤（金樓子）
千不如人萬不如人　明珠徑寸豈勞彈雀
匪日薺芷疇變入室（王融啟）　矩之三雜規之三雜（程回別傳）
不自朱藍何遷素絲（潛表）　增之一分減之一分（范泰）
華山之上明星遠燭（山海經華山之上有明星玉女）
陽臺之下暮雨潛通（楊炯少姨廟碑）
龍首豕足隨時之宜（昌黎景典論語爲文首尾不解）
牛頭馬髀強相附會
嚬日挹脫而指本心（宋子言象）　冷容誨淫自成眉語
奮翼切齒而談端緒（山）　彈絃躡屣骨騰肉飛（資治）
劉寬辭官遽憂犬吠　活潑潑地喫緊爲人
鄧攸罷任方歎雞鳴（鄭陵御）　常惺惺法近裏著己
十羊九牧出言盈庭　農爲邦本本固邦寧
一斧兩柯分威交錯　民生在勤勤則不匱
觸物而動淵淪天飛　麗服靚妝收隨時改變（謝惠連畫美人語）
隱念而遷凝冰焦火（言心）　直眉曲鬢冀世爭新
三山寶樹影入山窗　嬌黍則大享之濫觴
九節昌蒲光搖水碧　士鼓乃雲門之奉石
四體不掩則鮮仁人（富而後教韓詩）　句曲形如句字之曲
五藏空虛則無立士　巴水形如巴字之彎
天皇真人論道之地
楚狂接輿隱跡之鄉

謝華啓秀卷七

成都 楊慎 撰　綿州 李調元 校定

偶句

柳公權不能用王右軍之臺趙子昂不能研李廷珪之墨○衡山如陣雲九向九背盧山如香爐九疊九派○巴蛇吞象空見于圖書（長沙王記）　鵬鳥似鴞但聞於詞賦○入蟻封而試馬回策若縈張貍步以射侯舍矢如破○湘中石燕逢時雨而羣飛（圖上銅烏邈風和而杓轉○嵩翔山之石所得者連城窮漢水之濱所求者照乘（尚書注○至誠之不盡則蒿魚之不察精義之未至則龍蠖之難知○漢文帝撫髀思得顏牧唐敬宗當食歎無蕭曹○履乘石而周公不以爲疑增毛瑩而太公不以爲讓（遺○左右清雪表裏紫翠從橫而西氣盡金光半山以下純爲黛色（鮑照火雷）○宇宙開闢不見斧鑿之痕雲霞卷舒殊非繪畫之力（御○心馳紫路登文石而未由目送白雲拜承明而未日（江總○河精耀采似伏波之鑄銅震象飛文笑東漢之刻玉（鮑○龍鱗結翼宗周駒爲泰苗燕尾蜒災隆漢墜其粉祀（晉書后妃傳序○雲夢蹋兕楚人美莊蓋之雜海陽射蛟漢史稱能之盛○獲玉鈎於山陽空有採桑之號陳金想於鈎盾但爲弁田之游（賀勝慶表）○丈人假偽形而獲蜩蟬海童任和心而狎鷗鳥○楊柳則條垂銀冶杏樹則花飛坐壇賦成鼓吹詩如彈九鵲始醉之鳴鶴對新昏之伯鷹○經稱小品還下二百篇賦爲名都略無八十處○友之惠施莫解連環之義醫無文摯誰知方寸之虛（陸希聲）○布五藏空虛則無立士（韓詩）　巴水形如巴字之彎
天皇真人論道之地
楚狂接輿隱跡之鄉

法開桑草之品○方伯十聯賴其澄清之會天子七命賜以安吉之衣○楊其華粹如美容始出覩其風姿如日星之[illegible]○桂葉遍腦門風寒之易銷蕊蕊骨更戒勝之可儔[illegible]○[illegible]○[illegible]○

明楊愼撰愼有權弓數訓已著錄是書取諸書新
艷字句裁爲對偶自二字以至八字各爲一卷其
八字以外者自爲一卷其二字類中無對句者十
五條三字類中無對句者四條四字類中無對句
者三十二條蓋未完之本中間或註出典或不註
出典卽註者亦不詳悉允非著書之法蓋偶然劄
記以備駢體之用後人得其殘稾刻之耳其曰謝
華啓秀取陸機文賦中語也然其中多全引舊文
兩句舊詩一聯者殊乖其命名之義又如鋒蝟拏
螗柳宗元平淮夷雅之成句卽析爲二字之對已
屬陳因兼傷割製然猶列柳名也至巢父壺公爲
庾信小園賦舊對則竟沒其名矣丹服注曰漢書
竟忘禹貢王世貞謂愼求之六合之外而失之目
睫之前其此類耶至於吳牛魏鶴明載初學記中
鈔類書以爲類書何必愼始能之也四字以下對
偶益不工整如以咸則三壤對畫爲九州以作法
於涼對誰能執熱則虛實字顚倒便娟輕麗對犀
角豐盈銖兩全不相稱以季氏八佾舞庭對管仲
三歸反坫偏枯尤甚甚乃以胡燕胄斑聲大對越
燕紅襟身小則亞古四六無此複句以農爲邦本
本固邦寧對民生於勤勤則不匱改實經文仍不
配偶則益拙矣

駢語雕龍

游林日章著
世勤註

後司成公拔於諸生之中，隆以國士之顧，空其冀北，勵以圖南，況君之學之才，余猶畏友者耶。君將卒業成均，邀游璧水，其將以偉器期以千里，倒屣之接，推轂之奬，又當何如。

萬曆戊申孟春穀旦

長洲　張獻翼幼于　撰

駢語雕龍序

先民有作，文苑如林，願以爲資，取其適用，孰有踰於執文類聚及初學記二書者乎。然類聚博矣，未及於對偶，學記對矣，未及於駢語。逮觀蕭陽太守南荆游公雕龍，得晉安太學林君天懋註釋，豈惟游氏之青箱，其類書之黃絹耶。余覽不終篇，如宮商雜奏，並出雅音，丹素互施，悉呈豔績，乃知山自介丘以至崔嵬，山之全也，而天台特標其異，海自涓流以至迴洑，水之全也，而崐墟特著其靈，是以游赤水之津，所見無非珠，而夜光獨耀於目，登荆山之麓，所見無非玉，而垂棘獻駿於魂，越允之治，無純劍，而湛盧著其用，周穢之廐，無凡馬，而奔雷擅其雄，至寶必稀，用多爲拙，聞諸人文，雖曰不然，若林君者，授玄肖諸童烏，鬬草方之文考，覃精秋藻，鬱志儒林，糟粕城旦之書，寤寐竹帛之業，一經口誦，允爲腹笥，旁通柱下，流覽稗官，左史尚其能讀，東方距云足用，子政謝其博極，中郎慙乎該綜，茲乃述所心之源，究作者之概，亡異元凱之詮左傳，子玄之釋南華，文得註而始明，游藉林而益傳者矣。他日開東觀延賢之閣，置金馬著作之庭，振鶚羽于彤階，奏鳳音於清廟，距可量哉。余昔樞侍尊公大宗伯對山先生，見庭訓肅然，義方惕若，因知君之宗其家學，濟其世美，而光紹四公，雕龍之慶，有以也。余學非半豹，才乏全牛，而中年爲太學游士，前

註駢語雕龍書目

經部凡七十種

○易經註疏
○尚書註疏
周書
韓詩外傳
禮含文嘉
○春秋左傳
春秋運斗樞
春秋元命苞
春秋後語
○孟子註疏
○邢昺爾雅疏
京房易飛候
尚書大傳
○毛詩註疏
○禮記
禮斗威儀
春秋公羊傳
春秋文曜鉤
春秋感精符
○論語註疏
○孝經古契
稽含草木狀
易通卦驗
尚書中候
毛詩疏義
大戴禮
周禮
春秋穀梁傳
春秋考異郵
春秋孔演圖
論語撰考讖
○班固白虎通
陸機草木蟲魚疏
歸藏啓筮
尚書帝驗期
詩含神霧
禮記外傳
三禮圖
春秋胡傳
春秋佐助期
春秋合誠圖
孔子家語
○晉先蠶儀疏
徐夷草物狀

陸佃埤雅　張揖廣雅　○楊雄方言　○蔡邕獨斷
李涪刊誤　○王敦詩韻會　○許慎說文　何承天纂文
服虔風俗文　陳錄滂誘文　古今篆隸字體 呂子政　○困學紀聞 王應麟
范蜀公蒙求 范鎮　○大周樂正 劉次莊　樂府圖徵　樂緯動聲儀
陳游樂苑　樂府雜錄 段安節　南卓羯鼓錄　段安節琵琶錄
孔衍琴操　夏侯玄辨樂論　○崔沔祭議　呂大臨考古圖
經部類書
五經通義 劉向　九經補韻 楊伯嵒
史部 凡二百三十四種
○司馬遷史記　○左丘明國語　戰國策　○班固前漢書
孟康漢書音義　荀悅漢紀　張璠漢記　○范曄後漢書
薛瑩後漢書　袁山松後漢書　袁宏後漢紀　華嶠後漢書
謝承後漢書　司馬彪續漢書　袁曄獻帝春秋　○陳壽三國志
王沈魏書　魚豢魏略　魚豢典要　張勃吳錄
許嵩建康實錄　○唐太宗晉書　王隱晉書　虞預晉書
徐廣晉書　鄧粲晉紀　劉謙之晉紀　曹嘉之晉紀
晉中興書 何法盛　續晉陽秋 檀道鸞　蜀李雄錄　車頻秦書
前涼雜錄　崔鴻十六國春秋　○沈約宋書　○蕭子顯齊書
吳均齊春秋　○姚思廉梁書　丘悅三國典略　梁四公記 梁載言
○姚思廉陳書　陳紀　○魏徵後魏書　○李百藥北齊書
○令狐德棻後周書　○魏徵隋書　大業拾遺記 杜寶　隋煬帝開河記
○李延壽南史　○李延壽北史　○劉昫唐書　唐史
唐逸史　李肇唐國史補　唐德宗實錄 裴垍　唐文宗實錄 魏謩修
大唐詔令　華嶠集詔　王皥唐餘錄　○歐宋新唐書
○歐陽脩五代史　○脫脫宋史　宋錄　宋年錄
李燾宋史長編　宋編年備要　宋四朝國史 李燾　宋史補 王禹
宋仁宗實錄 韓琦　熊克九朝通略　宋中興繫年錄　國史纂要
國史纂異 劉餗　宋孝宗會要　宋綸言集　三朝北盟會編

○宋史新編 柯維騏　○宋景濂元史　聖政編年　○資治通鑑 司馬光
通鑑綱目 朱晦菴　○帝王世紀 皇甫謐　劉向世本　○羅泌路史
樵周古史考　劉知幾史通　國史雌黃　楚史檮杌
大事記解題 呂祖謙　○壬子年拾遺記　趙曄吳越春秋　子貢越絕書
九州春秋 司馬彪　張瑩漢南紀　西京雜記 葛洪　東觀漢記 劉珍
三輔舊事　漢武內傳　漢武故事 班固　辛氏三秦記
三齊略記 李騰　潘岳關中記　鄴都故事 馬溫　大唐遺事
明皇雜錄 鄭處誨　開元遺事 王仁裕　天寶遺事 王仁裕　南部新書
中朝故事 尉遲偓　東齋遺事　南唐近事 鄭文寶　晉朝雜事
晉東宮舊事 張敞　漢朝雜事　東都事略　西河舊事
燉煌紀年　湘山野錄 僧文瑩　涑水紀聞 司馬光　○嵇康高士傳
皇甫謐高士傳　皇甫謐逸士傳　張隱文士傳　魯國先賢傳 白褒
楚國先賢傳 張方賢　華陽國志 常璩　竹林七賢傳 戴逵　廬江七賢傳 華隔
海內先賢傳 魏明帝　豫章烈士傳 徐整　益部耆舊傳 陳壽　襄陽耆舊傳 習鑿齒
廣陵耆舊傳　虞溥江表傳　○新安文獻志　○鄭緝孝子傳
宋躬孝子傳　蕭廣濟孝子傳　○漢末英雄記 王粲　○劉向列女傳
○穆天子傳　孔庭纂要　荀氏家傳　范氏家傳
桓氏家譜　呂公家傳　殷氏世傳　鍾離意別傳
邊讓別傳　蔡琰別傳　禰衡別傳　陸機別傳
邴原別傳　郗愔別傳　桓溫別傳　孟嘉別傳
晉諸公讚 傅暢　○朝野僉載 張鷟　朝野雜記 李心傳　錄異傳
列異記　○宋名臣言行錄 朱晦菴　宋名臣遺事　尚書故實 李綽
故事大全　氏族大全　○漢宮閣名　周遜輿服雜志
應劭漢官儀　衛宏漢官舊儀　漢官典職　○唐六典
唐職林　○張知白奏儀　徐嶠省臺志　○晉官品令
唐職官分紀　○宋職官分紀　○翰林故事 韋執誼　金坡遺事 錢惟演
○李肇翰林志　續翰林志 蘇易簡　○大明一統志　福建通志
廣東通志　山東通志　江西通志　陝西通志

○晉大康地記
郭璞山海經
三輔黃圖 潘岳
洛陽伽藍記 楊衒之
庾仲雍湘州記
會稽典錄 虞預
蠻甌志
羅浮山記 郭之奇
東方朔十洲記
郭延生述征記
○玉燭寶典 杜臺卿
史部類書
杜佑通典
鄭樵通志略
子部凡一百七十八種
子思子 孔伋
鬻子 鬻熊
鶡冠子 楚隱人
管子 管夷吾
燕丹子 燕太子
墨子 墨翟
子華子 程本
金樓子 梁元帝
揚子法言 揚雄
諸儒鳴道集
王充論衡
○劉劭人物志
北夢瑣言 孫光憲
○沈括筆談
荀子 荀況
老子 李耳
王孫子
慎子 慎到
尹文子
隨巢子
炎穀子 王斛
○晏子春秋 晏嬰
賈誼新書
○桓寬鹽鐵論
○馬總意林
張華博物志
孔叢子 孔鮒
列子 列禦寇
尸子 尸佼
韓非子
鄧析子
鄒子
傅子 傅玄
呂氏春秋 呂不韋
劉向新序
桓譚新論
虞喜志林
應劭風俗通
釋常談
文中子 王通
莊子 莊周
符子 符朗
魯連子 魯仲連
公孫龍子
淮南子 劉安
猗玗子 元結
虞氏春秋 虞卿
劉向說苑
徐幹中論
東坡志林
○王定保摭言
東軒筆談

輿地要覽 李和
桑欽水經
三輔決錄 趙岐
襄陽記 習鑿齒
劉澄之豫章記
周處風土記
永初山川記 劉澄之
白鹿洞志 鄭廷
關騶十三洲記
戴延之西征記
周地圖記
梁載十道志
長安志 宋敏求
盛弘之荊州記
王孚安成記
桂林風土記 莫休符
宜都山川記 袁崧
雍洛靈異
異臘國風土記 馬端臨
劉郁西使記
○劉向別錄
芝田錄
李昉退朝錄
李元綱厚德錄
杜陽雜編 蘇鶚
劉義慶幽明錄
東陽無疑齊諧記
郭憲洞冥記
劉敬叔異苑
避暑漫抄 陸游
遯齋閒覽 陳正敏
顏氏家訓 顏之推
西陽雜俎 段成式
○中吳紀聞
○馬鑑續事始
○白澤圖
○齊民要術 賈思勰
陶朱公養魚經
○甘德天文占
九州要記
元和郡縣志 李吉甫
鄴中記 陸翽
皮日休武昌記
建州圖經 陳昭裕
沈懷遠南越志
天台山記
嶺表錄異 劉恂
林邑國記
荊楚歲時記 宗懍
蘇鶚會要
崔琦續會要
韓府名談 劉崧
國老談苑
李薦師友談記
○唐語林 王讜
唐新語 劉肅
韓琦家語
賓客佳語 章絢
捫虱新話 陳善
風氏雜說 盛百
韓魏公別錄
歸田錄 歐陽修
幕府燕閒錄 畢仲詢
趙令時侯鯖錄
○崔豹古今註
徐鍇稽神錄
吳均續齊諧記
郭氏玄中記
青箱雜記
容齋隨筆
東齋記事 范鎮
鶴林玉露 羅大經
溫庭筠乾臊子
洛中紀異
事物紀原 高承
龍魚河圖
環濟要略
洪芻香譜
石申甫星經
澠水燕談 王闢之
楊公玠談藪
賈氏談錄 宋洎
朱文公語錄
世說新語 劉義慶
石林燕語 葉夢得
玉壺清話 僧文瑩
漁隱叢話 胡仔
螢雪叢說 俞成
王曾筆錄
倦游錄
王明清揮麈錄
○趙善璙自警編
馬縞中華古今註
平寶搜神記
王琰冥祥記
李翺卓異記
呂源明家塾記
容齋續筆 洪邁
曾鞏行述
龍勳鳳髓 張文成
程大昌備邊對
○巵史
○館閣書目 陳騤
河圖著命論
氾勝之書
無文錫茶譜
郭璞列星圖
鐵圍山叢談 蔡絛
後山談叢 陳師道
晉公談錄 丁謂
宋齊語錄 孔思尚
魏晉世語 郭頒
○隋唐佳語 劉餗
高齋清話
因話錄 趙璘
樵人直說
吳曾漫錄
倦游雜錄 張師正
邵氏聞見後錄 邵伯溫
方勺泊宅編
○東方朔神異經
續搜神記
河法啓微祥記
任昉述異記
黃氏日抄 黃震
學齋佔畢 史繩祖
雲溪友議 范攄
幽閑鼓吹 張固
張端義貴耳集
麈史 王得臣
○孫氏瑞應圖
河圖括地象
○伯樂相馬經
煎茶水記 張又新
陶弘景星經

黃子發相雨書
太公六韜
武經七書
列仙通鑑
圓覺經

子部類書

白孔六帖白居易孔傳
太平御覽
玉海王應麟
山堂考索章俊卿
錦繡萬花谷孫逢
集部凡一百九十四種

荀況集
谷永集
班孟堅集班固
張衡集
趙壹集
魏文帝集
卞蘭集
傅咸集
陸公綏集
左太冲集左思
孫興公集孫綽
宋孝武帝集
王融集
孔稚圭集
劉孝儀集
徐僧權集徐陵

吳範占候訣
太公陰謀
司馬彪戰略
劉向列仙傳
淨惠禪師語錄

徐堅初學記
太平廣記俱李昉
事物淵海
皇朝類苑江少虞
漢雋林越

屈原離騷
揚子雲集揚雄
班婕妤集
蔡中郎集蔡邕
王文考集王逸
陳思王集曹植
夏侯玄集
應亨集
夏侯孝若集夏侯湛
陸士衡集陸機
庾闡集
臨川內史集謝靈運
溫子昇集
江文通集江淹
始興內史集張子壽
盧思道集

師曠占
太公金匱呂望
太白陰經
茅君內傳李運
景德傳燈錄釋道原

藝文類聚歐陽詢
冊府元龜王欽若
古今說海陸楫
事類賦吳淑

10

○黃帝出軍訣
司馬法穰苴
○抱朴子葛洪
上清隱書諸文經

事文類聚祝穆
韻府羣玉陰時夫
四十家小說
合璧事類

宋玉集
史岑集
鄭康成集鄭玄
崔長岑集崔駰
魏武帝集
王仲宣集王粲
諸葛武侯集
山公啓事山濤
潘黃門集潘岳
張孟陽集張載
殷荊州集殷仲堪
謝氏蘭玉集謝惠連
邢子才集
裴子野集
西山集顧況
江總集

王褒集
馮衍集
馬融集
崔子玉集崔瑗
魏武奏事
劉公幹集劉楨
傅玄集
張茂先集張華
杜育集
劉太尉別集劉琨
袁山松集
鮑川軍集鮑照
劉繪集
陸大常集陸倕
沈炯後集
唐太宗集

嵇亮集
姚元之集姚崇
唐玄宗集
李翰林集李白
宋之問集
陸宣公集陸贄
李華集
元氏長慶集元稹
蔣防集
追昔游集李紳
張籍集
黃蘗集權德輿
殷文圭啓註
楊文公集楊億
豫章集黃庭堅
蘇蘇城集蘇轍
程伊川集程頤
胡文恭公集胡宿
王臨川集王安石
呂正獻公集呂公著
翰苑制草集周必大
宋景文集宋祁
毗陵集張守
草堂集魏野
裴子野詞苑
集部總書
文苑英華
漢文類

李嶠集
張燕公集張說
駱賓王集
許敬宗集
杜詩千家註杜甫
陳子昂集
錢考功集錢起
常袞集
裴晉公集裴度
丁卯集許渾
孫逖集
胥亭集皮日休
香奩集韓偓
于公異奏記
李昉集
韓魏公集韓琦
孫文懿公集孫抃
呂太史集呂祖謙
王文岐公集王珪
范文正公集范仲淹
周益公集周必大
江水釣翁集李清臣
徂徠集石介
寶晉集米芾
雎陽子集孫復
廬陵詩註

宋明宗文章志
唐文粹

搜玉小集崔融
張曲江集張九齡
楊盈川集楊炯
李嘉川集李參
元秀才集
柳子厚集柳宗元
白氏長慶集白樂天
樊川集杜牧
姑蘇集李德裕
臨淮集武元衡
姚少監集姚合
鍾次集殷文圭
宋孝宗集
楊誠齋集楊萬里
蘇文忠公集蘇軾
程明道集程顥
朱文公集朱熹
曾南豐集曾鞏
晏臨川集晏殊
玉溪集呂大臨
宋元憲集宋庠
小畜集王禹偁
柯山集張文潛
野處猥稿洪邁

摯虞文章志
宋文鑑

元周之文章錄
元文類

歷代名臣奏疏　四六會編　徐諧賦苑　古今箴銘集
樂府集　徐仲雅宮詞　六朝詩　唐白家詩
唐本事詩　宋詩　全唐詩話　古今詩話
司馬溫公詩話　珊瑚鈎詩話　後山詩話　高齋詩話
王直方詩話　唐寅詩話　西清詩話　文酒詩話
宋朝詩話　詩話總龜

右書目，乃侍先宗伯於京邸時註雕龍所引用者。迨戊寅，書樓燬于火，凡充棟者，悉煨燼矣，惟是帙盥諸山房，幸無恙，蓋當時或得之全部，或得之類書，皆不可考矣。今自註中所標而錄之，分爲四部，共六百七十六種，非以誇博也，聊爲醒眼之助云爾。時望生林世勤識。

駢語雕龍目錄

天地類
星　老人星　雲　雨
露　雪　河
君臣類
皇帝御極　聖壽　誕皇子　教儲
藩王　宗子　愛君憂民　薦賢
宸翰類
御製　御書
宴饗類
御宴　茶　酒
官制類
三公　太師　太傅　太保

左右丞相　平章事　參知政事
特進　留守　尚書令
吏部尚書　吏部侍郎　吏部郎中
司徒　戶部侍郎　戶部尚書
兵部尚書　兵部侍郎　禮部尚書
工部尚書　司空　刑部尚書
翰林院　翰林學士　工部侍郎
侍讀學士　國史院　翰林學士承旨
著作郎　著作佐郎　監修國史
秘書郎　校書郎　秘書監
國子祭酒
國子監丞　國子博士　太學博士
太學助教　太子太師　太子少師
太子少傅　太子太保　太子少保
諭德　司經局　家令
御史臺　御史中丞　侍御史
治書侍御史　監察御史　諫院
左右司諫　左右補闕　左右拾遺
樞密使　同知樞密院事　樞密副使
防禦使　宣撫使　宣慰使
經略使　登聞鼓院　集賢院
太常少卿
制科類
知貢舉　狀元　進士及第
文學類
文士　博記　勤學　不學
著作類
著書　詩　箴　銘
頌　贊　春秋傳　歷代史

音樂類　歌　舞
宮室類　宮殿　第宅
瑞物類　靈芝草　龍涎香
冠服類　衣　袍　裘　冠
帽　巾　帶　笏
履　珠
珍寶類　玉　金　錢
錦　絲
器用類　扇　燭
農桑類　親耕　親蠶
物類類　麒麟　騶虞　禾　麥
馬　魚　白鹿　白兔
兵旅類　征敵　懼敵　克敵　歸美

駢語雕龍卷之一

郫邵　玉世貞元美　選　　潁陽　游日章學洞　著
晉安　林世勤天懋　註

星

北斗爲天官之喉矜。范曄後漢書李固曰。陛下之有尚書。猶天之有北斗。北斗爲天喉舌尚書亦陛下喉舌。東壁煥上帝之圖書。陶弘景星經曰。東壁天下圖書之府也。明則圖書集。治術行。小人退。君子策馬更見於王良。史記曰。天駟旁一星曰王良。王良策馬。東馳萬野。騎尾已奮於傅說。莊子曰。夫道可傳而不可受。可得而不可見。傳說得之以乘武丁。奄有天下。乘東維騎箕尾。而比於列星。

賢人百里。顯太丘之啓昌。檀道鸞續晉陽秋曰。陳仲弓從諸子姪造荀父子。于時德星聚。太史奏五百里賢人聚。後漢陳寔傳曰。寔字仲弓。爲太丘長。徐邵二星。協李郭之觀象。後漢書曰。和帝分遣使者宰相。問綱紀風俗。有二使詣徐邵。郭。二君數夜觀星。師。已知朝廷遣二使。使臨何以知之。荀氏曰。二星數夜觀星。河中五老。河圖括地象曰。五老之飛爲河星。上入於昴。

運斗樞曰：北斗七星，第一天樞，二旋，三機，四權，五衡，六開陽，七搖光。第一至四為魁，前漢律曆志曰：魁下六星兩兩而北者，曰三台。斗柄指而天下春。鶡冠子曰：斗柄指東天下皆春。大火中而寒暑退。左傳曰：火中寒暑乃退。註云：心以季夏昏中，則暑退；季冬旦中而寒退。客星入市，慨京房之自明。謝承後漢書曰：吳郡周敞，師事京房，房為石顯所譖，繫獄，房謂敞曰：吾死後四十日，客星必入市，即吾冤事之驗也。後果然。太史告侵，感嚴光之共臥。會稽典錄曰：漢建武五年，留侯嚴光命寒會暮留宿，光以足加上。其夜客星犯天子，宿明日，太史以聞，上曰：昨夜與嚴子陵共臥耳。歲入時稱於單父。孔子家語曰：巫馬期為單父令，戴星而出，戴星而入。出人以不出預卜於南郊。豫章烈士傳曰：周璆為御史，桓帝欲祀南郊，璆曰：今宮中旋為星不動，帝何出焉。郊太子卒，遂止。助月而明，顯在位之賢者。孫氏瑞應圖曰：景星者，大星也，狀如半月，生於蓂莢，助月為明。蓂莢得則景星見，王者不敢私人，則見。昭天垂象，降多祥於萬人。運斗樞曰：天樞得則景星見，衡星得則麒麟生，萬人壽。鼎則淪精於廟何，春秋佐助期曰：龍何為鼎精而生。歲常降靈於方朔。漢武故事曰：西王母使者至，東方朔死，上問使者，對曰：朔是木帝精為歲星，下遊人間，以觀天下，弗降下臣也。

老人星

金行貫敘，西方金行之象。氣肅乎西成。前漢禮樂志曰：秋政西顥，顥，天白氣也。文穎曰：西成，西方成天也。珠緯翻空，唐楊炯渾天賦曰：五緯連珠。祥輝麗乎南極。星經曰：祥輝，星光也。晉天文志曰：老人星名南極。斗柄之說，散翼垂芒。運斗樞曰：老人星，見當散翼垂芒。石氏之占，澄霞助月。星占曰：星出澄霞助月，則主人君壽。唐武三思賀表曰：澄霞助月，非唯石氏之占；散翼垂芒，惟斗樞之說。萬人君之壽，既稽元命之圖。春秋元命苞曰：嘉禮孤北指一大星為老人星，天平則見，見則王者以秋分候之南郊。表天下之安，又見西京之志。前漢天文志曰：老人星為南極，主治壽。

雲

翼鳳而起，晉陸機賦曰：翼鳳而起於蒼梧，乘龍而騰於漢汗。從龍以飛。易曰：雲從龍。北陸唱名，忽來太史之奏。宋韓琦家語曰：宋仁宗試進士，韓魏公名在第二，時唱一甲方終，太使奏五色雲見。從官皆賀。西方仰視，預察賢人之藏。京房易飛候曰：視西方有大雲五色，其下賢人隱也。登臺上而紀書。左傳曰：凡分至啓閉，必書雲物，為登觀臺以望而書。杜云：分春分秋分，至冬至夏至，啓立春夏閉立秋冬。視日旁以知吉。馮翊曰：保章氏以五色雲物，辨吉凶之候。視日旁雲氣，青為蓋，白為喪，赤為兵，黑為水，黃為豐。非夾日之赤烏，無事令尹之移。左傳曰：魯哀公五年，有雲如衆赤烏，夾日以飛，三日，楚使問周太史，太史曰：其當王身，若楚之可移於令尹，司馬王曰：除腹心之疾而置諸股肱何益，終不榮。孔子曰：楚昭王知天道矣，不失國宜哉。異圍軫之賽霓，何須唐史之畫。春秋文耀鉤曰：楚有赤雲如霓，圍軫七曜，中有荷弩之人，向軫而圍，於是磨鹿盡，遠灰而雲滅。帝鄉仙殿，莊子曰：堯封人謂堯曰：天下有道，與物皆昌，千歲厭世去而上仙，乘彼白雲，至於帝鄉。高唐麗形。宋玉高唐賦敘曰：楚襄王與宋玉遊雲夢之臺，上有雲氣，須臾之間，變化無窮，王曰：此何氣也，玉曰：朝雲也。昔者先王嘗遊高唐，晝寢，夢婦人曰：妾巫山之女也，聞君遊高唐，願薦枕席，王因幸之，去而辭曰：妾在巫山之陽，高唐之側，朝為行雨，暮為行雲，旦暮觀之，如言，故為立廟，號曰朝雲。方升堂而見黃，稱

為烽瑞。春秋孔演圖曰：舜將興，黃雲升於堂。觀人房之生白，端作湯祥。孔演圖曰：湯將興，白雲入於房。望冠纓之儼容，易通卦驗曰：寒雪正陰，雪如冠纓。稽林木之為狀。卦驗曰：冬至雨雪，出氣如樹木之狀。宮闕構象，彰漢祖封山之奇。漢郊祀志曰：武帝封泰山，夜有光，晝有白氣起於封中。車蓋亭亭，發魏文毓秀之瑞。魏書曰：文帝生時，有紫氣青色而圓，如車蓋當其上，望氣者以為至貴之徵。羣人臣之氣，觀文帝詩云：西北有浮雲，亭亭如車蓋。堯實起於沉璧。尚書中候曰：堯沉璧於河，白雲起，迅風揚波，成則浮於觀河。禮斗威儀曰：周成王治平，觀於河，青雲燃石聞香。王子卜拾遺記曰：崑石色紅如帥，燒之有香烟，聞數百里，烟氣升天，則成香雲，香雲遍溢，則成香雨。濯魚待雨，黃子發相雨書曰：四方有濯魚，雨疾者師日雨。王母奏瑤池之曲，每聞受鬺明君。穆天子傳曰：天子賓西王母於瑤池之上，王母為謠曰：白雲在天，丘陵自出，道理悠遠，山川間之。漢皇興豐沛之歌，湖為徒想猛士。史記曰：漢高祖過豐沛，置酒自為歌曰：大風起兮雲飛揚，威加海內兮歸故鄉，安得猛士兮守四方。覩青天之樂廣，晉書曰：樂廣有半妻，衛瓘曰：此人若披雲霧而覩青天。見白日之姜公。徐幹中論曰：文王遇姜公於渭陽，灼然如披雲見白日。彩繞松上之浮車。宋書曰：宣太后陵前樹有光及五色雲，又五彩雲在松上如車蓋。黃鵠宮中之寶鼎。漢書曰：武帝起紛陰鼎，至甘泉宮，黃雲蓋其上。金枝玉葉，嵇約古今注曰：黃帝與蚩尤戰于涿鹿之野，常有五色雲，金枝玉葉，上於帝上，有花蔕之象，因作鄰蓋也。鄙青雉之臨營，吳越占候風氣論曰：有青雲如雉，臨城營，軍敗走。繡文錦章，晉成公綏賦曰：或鬱文錦章，依霞妙繡，遐高蔚，峰翔浮深。慨丹虵之隨後。兵書曰：有雲如丹虵，隨星後，大戰殺將。紛綸絢彩，散赤水之餘霞。觀魚河圖曰：崑崙上有五色水，赤水之氣上蒸為霞。煥衍騰文，凝吉靈之曉露。孔憲周冥記曰：東方朔遊吉靈之地，武帝問何名吉靈，朔曰：其俗常以靈氣占吉凶，若吉靈之氣，則滿室靈起五色，照耀於草樹，皆成五色露，帝曰：可得否，朔乃東走，至夕而還，得玄霜青露，盛之琉璃器以授帝，帝偏賜羣臣，得霜者，寒皆少疾，病皆愈。

雨

樊英噀水于西，向東起多雲。楚國先賢傳曰：樊英隱於壺山，嘗有暴風從西南起，英謂學者：成都市火甚盛，因含水西向噀之，乃記其時日，後有從蜀來者云：是日大火，有雲從東起，須臾大雨火滅。爨巴噪酒於南方，北來有氣。後洪神仙傳曰：爨巴獨人，酤尚書郎，大朝，得酒不飲，四方噪之，詔問巴，巴曰：臣本縣成都大火，臣以酒為雨而救之，帝驚問，故云雨從北來，有酒氣。唱淋鈴於蜀道。明皇雜錄曰：上初入斜谷，聞淋雨，涉棧道聞鈴聲，與山相應，上悼念貴妃，因采其聲為雨淋鈴曲以寄恨。開奏鼓於劉城。梁任昉述異記曰：廬山有廟，王谷北道有劉城，天每欲雨，山上輒有鼓角之聲，村人以為候。辨獄五原，恩傳郡邸之呼。唐德宗實錄曰：顏真卿為監察御史，充河隴使，五原有獄，久不決，真卿至立辨之，天方旱，獄決乃雨，郡人呼為御史雨。出巡東海，瑞應行車之隘。謝承後漢書曰：百里嵩為徐州刺史，境旱，嵩出巡廬，甘雨輒澍，東海祝其合鄉等二縣災宅詩曰：其等是公百姓，獨不霑降，乃迴赴之，雨隨車向下。鞍上飛雲。宋永初山川記曰：鄱陽县嘉山，形似馬，白雲出於鞍中，崇朝而雨。洞中驚石。盛弘之荊州記曰：銀山時有一山，獨立峻絕，西北有石穴，以燭行百步許，有二大石，俗名陰陽石，旱雨輒驚，石則晴。涼輔聚艾，驗仰呪於須臾。後漢書曰：原輔任都為五官掾時，夏大旱，太守祈無應，輔乃呪曰：輔為股肱，不能進謀納忠，至令天地否隔，若罪在輔，乞以身塞於是，乃斬聚艾，焚以自禱，燃火將自燒，未及須臾，雷雲雨雨。蔡刺積薪，起嘆服於遠邇。謝承後漢書曰：蔡邕遷會稽太守，時大旱，封乃積薪坐其上，自燒，火起而大雨，遠邇嘆服。玉女披衣於涌氣，王孚上成記曰：蒜鄉西城津有

玉女謂天常雨輒先洒五色雙於石間，俗爲玉女拔衣。雷君出裝以西行。集驗記曰，雷君出裝，隱隱四行，雷雨不止，流爲江河。得粟爲襦，恩歸造物。宋蘇軾賽雨亭記曰，使天而雨玉，饑者不得以爲粟，一雨三日，伊誰之力，民曰太守，太守不有，歸之天子，天子曰，不然，歸之造物。發苗生鮒，却斂神功。宋韓稚圭詩曰，已發宋苗安在掘，再生莊鮒不虞枯，須臾滿願三農望，敢却神功寂似無。認天河之浴猪。杜雨書曰，四方北斗中無雲，惟河中有雲，三枚相連，如浴猪狀，三日大雨。觀羣羊於卯日。帥顧占曰，五卯日，候羊，羊有雲如羣羊者，乃雨。五政不爽，管子曰，春發五政，曰論孤幼，救有罪，賦爵列，授祿位，脩溝瀆，復亡人，治封疆，正阡陌，無殺麛卵，無絕蕃孕，五政得時，春雨乃來。殆非竹羅浮之神龜。晉之美論浮山記曰，山有龜淵，淵有神龜，龜長百餘環，若礙此淵，即日澍雨。十日爲期，易飛候曰，太平之時，五日一風，十日一雨。猶見鳴武昌之石鼓。度宰武昌記曰，城北有石鼓山，上有二石，鼓鳴，天必雨。商羊應節以舞蹈。家語曰，齊有一足鳥，集殿前，舒翅而跳，齊人訪諸孔子，孔子曰，昔者商羊，蓋見有屈一脚，振迅翅臂而跳，雨則飛，如生羽翼，雨止，還化爲石也。居寺講經，乃鼓視于黑水。黑府燕閒曰，有僧講經山寺，有一叟來聽，問其名，乃曰某山下潭中龍也，幸蒙法聽，請曰能救旱乎，叟曰，上帝封江湖水不得竭用，曰此硯中水可用乎，因吸硯水是夕雷雨大作，遂號硯之雨池黑水。登山積草，忽解夢於白衣。後周書曰，逢奚武爲同州刺史時，旱，武祀華山廟，武因藉草而宿，夢一白衣執武手，寤，則爲嚴相之輔商。尚書曰，說築傅巖之野，惟肯，爰立作相，高宗命之曰，若歲大旱，用汝作霖雨。霈則喻尼父之相魯。鹽鐵論曰，孔子大聖也，居小位，相魯三月，不令而行，不禁而止，沛若時雨之潤萬物，莫不興起也。百穀是仰。左傳曰，魯季武子如晉，范宣子賦黍苗，武子曰，小國之仰大國也，如百穀之仰膏雨焉。奚事加鞭乎雷公。淮南子曰，雷以爲輜濯，雷以爲車輪。甘泉已飛。魏劉楨詩曰，和風從東來，玄靈趨西山，夜中發此氣，明旦飛甘泉。不必致尤乎風伯。韓愈頌曰，維楚之旱兮，其讎之元，我知其端兮，風伯是尤。且不破塊。西京雜記曰，武帝幸上林，令宣曲尉唐都，分天下地，作渠引水，灌溉關中，欲興雨，不破塊。豈惟濯枝。唐戊寅紀曰，六月有雨，名濯枝雨。此樂方詠於未央。宋歐陽修詩曰，雨云雨不破塊，田家苦此樂無央。安見衣生堂上。晉張載詩曰，雲根陶八極，雨足洒四濠，增下伏泉涌，堂上水衣生。休徵順應於曰雨。尚書曰，休徵曰，雨時若，孔安國注云，君行敬，則時雨順。何有舟運庭中。成公綏陰霧賦曰，沉雲生，雖生雲中，庭運舟。

露

本陰陽之氣。大戴禮曰，露乃陰陽之氣也，陰氣盛，則凝爲霜雪，陽氣盛，則散爲雨露。降爲神漿。南齊恩道賀表曰，神漿可捫，流珠九月之前，天酒日零，凝膏三增之下。洩神靈之精，號爲天酒。瑞應圖曰，甘露者，美露也，神露之精，仁澤之浮，凝如脂，甘如飴，名天酒。和以漢宮之玉屑。漢武故事曰，帝承露盤上有仙人掌，擎玉盤承露，和玉屑飲之。擬以魏室之金莖。魏志曰，明帝銘承露盤，莖長十二丈，銅龍銜其根，立於芳林園，甘露乃降。騰蛇出遊，千里不止。劉向說苑曰，騰蛇遊於霧露，乎且不止。白鶴見滿，八月揚聲。風土記曰，白鶴性靈，至八月，露降滴於草葉上，滴滴有聲，則鳴。因悉當見於爲霜。詩含神霧曰，陽氣終，白露爲霜。皇瑞既聞於如雪。宋書曰，文帝元嘉中，甘露頻降，狀如細雪。辟穀飽飲，還推姑射神人。莊子曰，姑射之山，有神人不食五穀，吸風飲露，執蠶勤求，惟見桑山童子。東陽世疑音譜記曰，弘農郭紹，八月旦入桑山採蠶，見一童子，執五綵蠶，求柏葉上露，紹問之，對曰，赤松子取之明眼言終不見。著水疑素。拾遺記曰，崑崙之有甘露，下

地膏文。梁江淹別賦曰，日出天而曜晨，露下地而膏文。含天乳之純英。郭璞列星圖曰，天乳一星在氐北，主甘露，占明潤，則甘露降。淪軒轅之積粹。禮斗威儀曰，君治政，則軒轅之精散爲甘露。溼木白潤，長善政於零陵。謝承後漢書曰，沈豐爲零陵太守，甘露降，膏潤草木。依樹成甘，感至孝於趙郡。孝子傳曰，趙郡李子，父晏，早喪，孤號，甘露降其墳。盛在囊中，郭延生遠征記曰，八月初一，作五明囊，盛取百草頭露洗眼，眼明。取於雲表。後漢故事曰，帝作金盤，擎玉杯以承雲表之露。晏倩東走，夕奉琉璃之盛。漢書曰，東方朝字曼倩，隱詳上雲注。屈半輿，朝飲木蘭之墜。楚辭曰，朝飲木蘭之墜露，夕飲秋菊之落英。丹漿含於畢勒。淵冥記曰，畢勒國人，長三寸，有翼，善吞露飲味，飲丹露者，日初出，有露汁如蜜也。美味傳于仙丘。山海經曰，仙丘降露，仙人常飲之。彼芸蓋之葉覆。毛詩曰，葉覆蓋，蓋自露爲霜。言甘若蜜。王充論衡曰，甘露味如蜜。灑灑之蘇草。毛詩曰，野有蔓草，零露瀼瀼。甚凝如脂。晉中興書曰，甘露降，如脂膏，凝而不流，味甘。五色吉瑞。見上雲註。三危美水。呂氏春秋曰，伊尹說湯曰，水之美者有三危之露，三危，西極國也。宴諸侯而有禮。毛詩曰，湛湛露斯，匪陽不晞，厭厭夜飲，不醉無歸。子胥何憂於沾衣。吳越春秋曰，子胥諫吳王，王怒，胥奔齊，齊人將殺之，子胥曰，我去吳，東海勾踐，吳之仇也，我去吳，東海勾踐，吳之仇也，我去吳，東海勾踐，吳之仇也

拾遺記曰。穆王東巡大海之谷。西王母來獻凝州甜雪。凝州去玉門三千里。地寒多雪。雪草木皆甜而甘可以爲果。爲瑞每聞其益尺。謝惠連賦曰。益尺則旱瑞於豐年。表丈則表沴於陰德。應時不必於對條。阿京雜記曰。崔仲舒曰。太平之世。雪不封樹。凌霜害苗而已。鹽虎凝形。宋韓魏公詩曰。考石堂深鹽虎路。冷枝擎重玉龍寒。高臥遂袁安之志。晉宋錄異傳曰。大雪丈餘。洛陽令袁出案行。見民家皆除雪。至袁安門。謂有行路。問安已死。除雪入戶。見安僵臥。問何不出。安曰。大雪人皆餓。不宜干人。玉龍高戰。張元吳詩曰。戰退玉龍三百萬。敗殘餘甲滿天飛。露寢樹焦先之心。皇甫謐高士傳曰。焦先世莫知所出。野人以爲死。就視如故。瓊樹賦於惠連。謝惠連賦曰。廣引瑤樹。林植瓊樹。瑤華詠于子野。梁戈子野詩曰。拂草如連蝶。落樹但飛花。若賦離居者。斯以代瑤華。東郭迹困。甘踐地而忘凝。史記曰。東郭先生久待諸公車。貧困。履穿。隨有上無下。行雪中。足皆踐地。道中人笑之。角哀道窮。亦併衣而無怨。烈士傳曰。羊角哀。左伯桃。相與爲友。聞楚王好士。欲往仕之。道遇雨雪。計不俱全。乃併衣糧與角哀。入樹而死。琴操載思牽子石文子叔振子事。青雨廣延之國。拾遺記曰。廣延國。在扶桑。常聞青雷。冰霜之色。皆如紺碧。赤布河陰之區。晉朝雜事曰。大康七年。河陰雨赤雪二頃。當空初認散鹽。見上註。入夜猶能嘆字。宋齊邱話曰。孫廉家貧。常嘆雪讀書。烹茶燕妓。何慙低唱之謗。聖政紀年曰。宋陶穀學士。買得黨太尉家妓。遇雪。陶取雪水烹團茶。謂妓曰。黨家豈識此。妓曰。彼鄙人。安有此。但銷金帳中。淺斟低唱。喫羊羔兒酒。陶默然慚其言。開徑延賓。喜成暖寒之會。天寶遺事曰。曰。梁王元寶。每大雪。則自所居至坊巷曰。掃雪開徑。迎接賓客飲宴。謂之暖寒會。景公因以發粟。晏子春秋曰。景公時。雪三日。公被狐白之裘。晏子入。公曰。怪哉。雨雪三日。不寒。曰。古之賢君。飽而知人饑。溫而知人寒。公曰。善。乃脫裘發粟。以與饑寒者。衛君感於負薪。王孫子曰。衛君束薪。累茵而坐。見路有負薪而哭者。問哭故。對曰。聖下衣溺故也。於是衛君憫見顏色曰。爲有而不知民。孰以我爲者。乃開府金。出倉粟。以賑貧窮。雲落豆灰。已入東坡之爐煨。文酒詩話曰。王勉詩云。上天燒下豆稭灰。烏李從教變白梅。東坡次王仲玉芸江雪欲落豆稭灰。勉之詩近俗。入坡翁爐煨。則爲佳句。歲飽牟麥。且托永叔之歌吟。歐陽永叔書曰。共貧絲錢飽趨事。豈恤沒林饑鳥雀。

河

注斯蒲昌。分于葱嶺。山海經曰。河源出崑崙之墟。東流潛行地下。至見期山北流。分爲兩源。一出葱嶺。一出于闐。其河復合。東注蒲昌。激三門之險。水經曰。禹鑿砥柱以通河水。謂之三門。難及駟馬之追。慎子曰。河下龍門。流駛竹箭。駟馬追不可及。泛九河之流。呂氏春秋曰。鉅鹿之北。逆分爲九河。一曰徒駭。二曰太史。三曰馬頰。四曰覆釜。五曰胡蘇。六曰簡。七曰潔。八曰鉤盤。九曰鬲津。縱彼偃鼠之飲。莊子曰。偃鼠飲河。不過滿腹。大禹敬受綠字。晉地理志曰。大禹觀於濁河。而受綠字。黃帝喜得白圖。河圖曰。黃帝夢用龍授圖。乃齋詣河洛。有魚仇白圖。折溜而止。跪而授之。碧魚啓昌。徵於中流之渡。武王本紀曰。武王渡河中流。白魚躍入于王舟中。詎龍呈瑞。欣於至樂之觀。河圖曰。舜即位與三公臨河洛。有黃龍五采。負圖出。置舜前。以黃金爲繩。白玉爲檢。璋曰。黃帝符。於是有黃龍負圖。投璧若晉文。結同心於舅氏。左傳曰。晉文公及河。子犯以璧授公子曰。臣之罪甚多。請由此亡。公子曰。所不與舅氏同心者。有如白水。投其璧于河。沉馬如漢武。勸協力於臣工。史記曰。漢武帝元光中。河決於鄭。於是天子臨河。沉白馬玉璧。令羣臣自將軍以下。皆負薪填河。而取淇園之竹以爲楗。天子既臨河。悼功之不成。乃作瓠子之歌。軒皇知崑崙之開。時開風后。河圖曰。風后對黃帝曰。河凡有五。皆始開于崑崙之墟。晉候決梁

山之藥。因聽伯尊。郭璞傳曰。梁山崩壅河三日不流。晉君召伯尊。伯尊過晉者問焉。曰。君智識絕師。羣臣哭之既而嗣焉。伯尊至。君問之。如其言而河流矣。漢已亡其八枝。事類賦註曰。呂氏春秋云。鉅鹿九河。合爲一河。以入海。酈道元公案九河以來。田居漢世。河決金堤。謂言欲求九河故迹而穿之。班固云。自故道漢亡其八枝也。賈復言其三策。漢書曰。哀帝時。賈讓奏。治河有三策。若徙當水衝之人。以避害。作石堤。東西水門。角用水與土。旱開東水門以溉田。水開西高門以分河。寬關安人。開之中策。若完故堤。增卑陷。勞費無日。數逢此害。乃最下策也。覩茲浩浩。甘茂歎持棹之官。說苑曰。甘茂使齊渡河。船人曰。河水絕闊。其志下矣。其功悠悠。黃河若此。其清平。識三州之負罪。史記曰。漢書曰。梁國渡河。沮授臨舟嘆曰。上盜

太原起義，兵定天下。
復小遊觀而遽忘耶。隆慶建業，水勒潛龍之題。類聚曰，宋太祖在潛邸，與宋王同屋興寢，時號左王子宅，平名令遷坊，及聚龍水內有龍池而出，望氣者云有天子氣，中宗其地以祖之名地為飛龍，因立興慶宮，後改為飛龍院。聚會鶯隣，殊思宴設於宮裏。唐書曰，興聖寺乃高祖龍潛舊宅也，武德元年，以為通義宮，六年，高祖臨幸，大宴羣臣，引見陳里父老，頒賜有差。徘徊鄂杜，都思賴憶於鹵中。漢書曰，宣帝為皇曾孫，遊俠鬬雞走馬，數上下諸陵，周徧三輔，嘗困苦，遂匿於鄠杜之間。紫微潛占，列右席于酒令。湘山野話曰，宋太祖太宗龍潛與趙韓王游長安，陳摶遇之大笑，左手握太祖，右手挽太宗曰，可酒市欲平，太祖曰，與趙學究三人共遊，可同之，陳眺視韓王，良久曰，也得非塢不得與此，觀入市，韓王脚跛，偶坐席右，陳怒曰，業盡帝垣一小星，輒遽上坐，可乎，斥之使君帝左。白首相見，憶先年於泰宮。唐書曰，高宗謂薛振王，我昔在春宮，與爾俱少壯，倏忽已三十年，與爾白首相見，歷觀春宮共白首者幾人。三府重任，昉之推。南史曰，梁武帝起樂，霸府初開，以任昉為記室參軍，始謂任昉曰，我登三府，當以爾為記室，昉亦感帝曰，我登三事，當以爾為騎兵，以帝善射故也，至是引昉為青雲。十年隆郭嘉之衷。魏志太祖表郭嘉曰，自從征伐，十有一年，平定天下，謀功為高，追論貞侯。

聖壽

周武九齡之夢，見父子之至情。詩記曰，文王問武王曰，汝何夢矣，對曰，夢帝與我九齡，文王曰，古者謂年齡也，我百爾九十，百爾三焉。名穩萬年之陳，明君臣之大義。毛詩 江淹召魂公美宵王，虎拜稽首，天子萬年。倪寬再拜，上符應於封山。漢書曰，武帝封泰山，還登明堂，倪寬上奏，奏孝宗祀，日宣寬光，上元甲子，嘉魚出，嘉木享，見象日明，穆陣符應，臣寬奉觴再拜，上千萬歲壽，制曰，敬舉君之觴，子奉觴，願無忘於在莒。晉子曰，齊桓公與管仲飲，叔牙奉觴而起曰，願公無忘在莒時，稽閏元命，祺壽允兆於瑞星。見上注 悅諛詞，誕節會聞於移社。唐玄宗紀曰，明皇以生日宴百官於花萼樓下，丞相源乾曜等，爭請以是日為千秋節，布於天下，咸令宴樂移社歡之。五更未到，侍立會慈之宮。白虎通曰，人子父事三老，見事五更，王元之詩曰，太皇生日，鑾輿榮歡，壽宮中未五更，天子捧觴仍再拜，寶慈侍立到天明。百歲遐期，共祝長生之殿。王元之詩曰，待漏齊趨聚鑾，蓬閣金鑰，上青天平明引入長生殿，共祝堯雲百歲年。

誕皇子

瑞光呈國月之輝。河圖著命論曰，瑞光如幌，黃月正白，感女枕於幽房之宮，生黑帝顓頊。紫電顯繞樞之瑞。帝王世紀曰，神農氏之末少典氏，娶附寶，見大電光，繞北斗樞星，照郊，感附寶孕二十月，生黃帝於壽丘。李君下空而入夢。王明清揮麈錄曰，宋準夢李后，部夢一羽衣之士，既足從空而下，云來為汝子，明年，果育昭陵，而幼年每穿屐遊，即亟脫去，禁中皆呼赤脚仙。神人捧日以寘懷。宋史曰，太宗母昭憲皇后，夢神人捧日寘于懷，遂有娠，少帝，亦光啟寧。戲館二龍，太宗徽異。唐書曰，太宗生於武功之別館，時有一龍戲於館門之外，三日而去。嘉禾九穗，劉秀成名。東觀漢記曰，光武生時，有嘉禾一莖九穗，縣境大熟，因名秀。仙李盤根，笑唐基之未大。太平御覽，因老子之母，到李樹下，生老子，老子生而能言，指李樹曰，以此為我姓，號稱仙李，後唐以老子為祖。猗蘭奕葉，掩漢事而有光。洞冥記曰，一赤凝，從雲中下，崇芳閣，帝覺而坐於閣上，果見赤氣如林，來叩戶牖，乃設閣為猗蘭閣，後王夫人生武帝，杜詩曰，仙李盤根大，猗蘭奕葉光，已上二聯，又出周必大說。

教儲

雞鳴問寢。禮記曰，文王為世子時，朝於王季，雞初鳴，至廢門外，問內侍曰，今日安否，曰安，文王乃喜。鶴禁通霄。劉向列仙傳曰，周靈王太子晉，乘白鶴駐山巔，謝時人而去，後世稱太子之駕曰鶴駕，禁曰鶴禁，漢官闕疏曰，鶴官太子所居。鮑魚不登，見尚父之直諫。賈誼新書曰，文王使太公望傅太子發，發嗜鮑魚，太公不與，曰鮑魚不登俎，豈有非禮可以養太子哉。邪蒿命去，凡人不得輒入，故曰鶴禁，杜詩曰，鶴駕迴霄凰蓋備，鶴鳴問寢龍樓曉。誠博士之忠貞。北史曰，邢峙為博士，授太子經，廚人進食，有菜曰邪蒿，峙命去之，曰此菜有不正之名，非殿下所食。針刺坐氈，致規諷之益意。晉書曰，杜錫遷太子舍人，性亮直忠烈，屢諫，惡傷太子，太子患之，後置針著錫所坐氈中，刺之，智囊輒爵，積慘刻之成謀。漢書曰，晁錯拜太子家令，以口辯得幸太子，太子家號曰智囊，錯遷御史大夫，請諸侯之罪，過削其支郡，奏上吳楚七國俱反，袁盎對曰，方今計猶有斬錯發使，數吳楚七國復其故地，則兵可毋血刃，於是斬東市。壓紐所神，爰托楚國。左傳曰，楚共王無家，嬖有寵子五人，乃有大事于羣望而祈曰，請神擇於五人者，實壓而拜者，神所立也，既乃與巴姬密埋璧於太室之庭，使五人齊而長入拜，康王跨之，盥王肘加焉，子干子晳皆遠之，平王弱，抱而入再拜，皆僭，陸入夢，遂逞房州。唐書曰，武后欲以武三思為太子，以問宰相，狄仁傑曰，陛紀國學，鑑屬成然，為君子曰，遠禮遠命，楚其危哉。臣觀天下未厭李氏，云云，今欲繼統，非盧陵不可，后怒，罷盧陵，久之，謂曰，朕夢雙陸不勝，何也，對曰，雙陸不勝，無子也，天其以微陛下乎，后感悟，即日遣徐彥伯迎王於房州。師師專行，乃來里克之疏。左傳曰，晉侯使太子申生伐東山，里克諫曰，太子奉家祀社稷之粢盛，以朝夕視君膳者，夫帥師專行，謀誓軍旅，君與國政之所圖也，非太子之事也，師在制命而已。分朋角勝，祇貽處俊之憂。唐書曰，高宗上元御翔鸞閣，觀大毬，分音樂為東西朋，使褚王賢王東朋，周王顯王西朋，角勝為樂，處俊諫曰，二王俗少，當抽梨讓棗，相親如一，今分一朋，遞相蹄視，非所以勸敦睦也，上遂止之。

藩王

訓梓垂芳。史記曰，周公懼康叔幼少，乃申告康叔作梓材篇，言為政之道，如梓人為材篇。剪桐貽緒。史記曰，唐叔虞者，成王弟，成王與叔虞戲，以桐葉為珪，以封叔虞，史佚請擇日，成王曰，與之戲耳，史佚曰，天子無戲言，於是遂封叔虞於唐。周之曲阜，元子遣侯。史記曰，成王封伯禽於曲阜曰魯，毛詩曰，叔父建爾元子，俾侯于魯。漢之平臺，恭王襲父。漢書曰，梁孝王武，以孝文四年，徙為淮陽王，於是大伯宮室為復道，自宮連屬於平臺，晉書曰，恭王餘，以孝景二年，立為淮陽王，好治宮室，壞孔子舊宅，以廣其宮，聞鼓聲琴瑟之音，遂不敢壞，壁中得古文經註，已上六句出晉澤王紹。寶玉分以厚伯叔。尚書曰，武王乃昭德于異姓之邦，分寶玉于伯叔之國。脤膰施而親弟兄。荀子曰，以脤膰之禮親弟兄之國。設醴尊賢，誰如楚國之敬。漢書曰，楚元王交，高祖弟也，元王敬禮申公等，穆生不嗜酒，元王常為設醴，及王戊即位，忘設醴，穆生退曰，醴酒不設，王之意怠，不去，楚將幽我於市，遂謝病去。舞袖小舉，終益桂陽之封。漢書曰，長沙定王發，景帝二年立，廟劭註曰，景帝後二年，諸王來朝，有詔更前稱壽歌舞，定王但張衣袖小舉，左右笑其拙，上憐之，割西臣國小地狹，不足周施，帝乃以武陵零陵桂陽益

爲蘊刺同姓之尊恩。毛詩曰，緜緜瓜瓞，在河之滸，刺桓公之棄九族也。麟趾昭公子之遵化。毛詩曰，麟之趾，振振公子，于嗟麟兮，美公子皆信厚如麟趾之時也。振貴之揖，同儀特別於寵榮。周禮曰，司儀掌九儀之賓客，諸侯之禮，王，士揖庶姓，時揖異姓，天揖同姓。後漢書曰，東平王蒼才敏，乃升天子親答之。金路之封，市車攸隆於曾世。周禮曰，金路，諸侯之同姓。市木掌公車之政令者。杜氏通典曰，漢文帝問東平王，有路爲是特賜乎，無解對曰，天子五路，金路以封同姓，非特賜也。滕薛爭長，終宗盟之當先。左傳曰，滕侯薛侯來朝，爭長，公使羽父請于薛侯曰，周之宗盟，異姓爲後，君若朝魯，則薛不敢與滕爭矣。薛侯許之，乃長滕侯。漢燕同生，誇登科爲第一。東方朔傳曰，東平王蒼，是爲神宗，而世雄之子令鐶也，後即帝位，令鐶進士及第，爲宗室登科第一。摹貶算人，則顧以滕君爲誇；薛侯許之，乃長滕侯。維城詠於宗子。毛詩曰，大宗維翰，宗子維城。遞聯訪於東平。後漢書曰，東平王蒼，疑政輒驛使詣問，蒼悉心以對，皆見納用。三閭大夫，甘守汨羅之節。類聚曰，屈原與楚同姓，仕於懷王，爲三閭大夫，與王謀國事，謀行忠信，王甚任之，同列上官大夫及用事臣靳尚妬害其能，共譖愬之，王疏屈原，原心煩亂，遂沉汨羅而死。中山公子，永存魏闕之思。孟子曰，中山公子牟曰，身在江湖之上，心居魏闕之下。樂豫進言，欲培公樹之枝葉。左傳曰，宋昭公將去羣公子，樂豫不可，公室之枝葉若去之，則本根無所庇蔭矣。呂氏吳論，乃重帝系之本根。宋呂祖謙遠伯源類譜表曰，帝系綿延，鑒枝葉本根之輔，皇猷懋昭，思規象緯之遺。乘車齊於編人，陋漢家之混於異姓同姓之辨。後漢書曰，光武自宗室諸侯王外家后祝皆本遼絕，無屬祝之名，至或乘牛車齊於編人，斯固世雄之所作令整齊，下無作威者也。好書招乎賓客，歎劉安之稱於大山小山之篇。考索曰，劉安招聚賓客，著作篇章，辭賦以類相從，或稱小山，或稱大山，過詩有大雅小雅，詩曰，桂樹叢生兮山之阿，蓋連拳兮枝相交。

愛君憂民

李白作詩，獨隨朝宗之水。李太白詩曰，獨隨朝宗水赴海輸微沿。子建興嘆，欲擬傾陽之葵。曹子建曰，若葵藿之傾太陽，雖不爲之迴光，然終向之者誠也。桃符題於家居，惟期道泰。朱文公言行錄曰，公晚年寒居，題桃符云，愛君期道泰，憂國願年豐。玉堂入於清夢，欲報君恩。蘇軾詩曰，只因未報君恩重，清夢時時到玉堂。郢城存衛國之志，漆園發倚杙之嘯。戰國策曰，魯淖齒之女過時未適人，倚柱而嘯，鄰給曰，子欲嫁乎，曰非也，子聽者，魯君老，太子幼，曰此丈夫氣也，女曰不然，昔有客繫馬園中，踐我葵，使我終歲不飽，葵今魯國有患，君臣父子被其辱，婦女獨安所避乎。默坐靜室，懷廊廟之永圖。趙善璙自警編曰，王文正公旦常飭私第，不去冠帶，入靜室中默坐，家人惶恐而不知其意，後公弟以聞趙公安仁，公曰，見識卓公不欲行而未決，此必憂朝廷矣。憤歎洛陽，竭江湖之遠慮。宋范仲淹岳陽樓記曰，居廟堂之高，則憂其民，處江湖之遠，則憂其君。東郭上書於晉公，猶展蒙食之志。說苑曰，東郭祖朝者，上書於晉獻公曰，願請聞國家之計，公曰，肉食者已慮之矣，囊食者學得無所聞，陰地於中原之野，其禍亦及臣之身，安得無預國家之計乎。春陵詠詩於元結，乃悲草根之窮。唐元結舂陵行曰，州小經亂亡，遺人實困疲，朝食是草根，暮食乃木皮。

九，傳聞作於唐虞。冊府元龜曰，堯之時，舜舉堯后，稱堯德，作歌舉陶益爲天子，北文登庸於虞陛，賢才盛於唐世，[illegible]，[illegible]，[illegible]

之。蘭佩玉鳴之軾車。子皙曰。吾聞上士託色。中士託辭。下士託財。曰。蘭受命。遂見楚王。王曰。何國多士。對曰。伍子胥生於楚。適之吳。萊蕪黃生於楚。適之晉。今臣來。適公子皙。水又不知將何治也。於是楚王發使一聘。迎公子皙。水之上。子皙還。憲於楚。遂伯玉之力也。

西門豹師鄴邑之英豪。戰國策曰。西門豹爲鄴令。而辭魏文侯。文侯曰。子往矣。必就子之功而成子之名。曰。敢問就功成名。亦有術乎。文侯曰。有善鄉邑者。而先受坐之。士子入。而問其賢良之士。而師事之。求其好掩人之美。而揚人之醜者。

北郭子明天下之賢者。晏子春秋曰。晏子以金粟遺北郭騷。騷辭金受粟。有間。晏子見疑於景公。出奔。北郭子曰。嬰及親者也。夏其難。遂遺公書曰。嬰子天下之賢士。去齊齊國必從。不若先死。乃自殺。公自追晏子及郊而反之。

蹇叔伸於知己。秦主重厚幣之迎。史記曰。秦穆公以羖羊皮贖百里奚。與語國事。百里奚辭曰。臣不及臣友蹇叔賢。于是秦穆公厚幣迎蹇叔。以爲上大夫。

慶足退而容賢。

衛君致悅敬之寵。宋玉曰。哀公問於孔子曰。當今之君。孰爲最賢。對曰。抑有衛靈公乎。有土曰慶足者。國有大事。則起而治之。無事則退而容賢。靈公悅而敬之。

進慧懼謝。空想平君之微名。史記曰。平原君家樓臨民家。有躄者。蹣跚行汲。美人見而笑之。明日。躄者請曰。士不遠千里而至者。以君能貴士而賤妾也。臣不幸有罷疾。後宮臨而笑臣。願請笑者頭。平原君終不殺。賓客或引去。於是斬美人頭。自造門進躄者。因謝焉。賓客稍稍復來。

引肘寓規。

深羨單父之遺虛。說苑曰。魯使宓子賤爲單父令。子賤借善書二人。從旁引其肘。書醜。則怒之。欲好書。則又引之。書者辭歸。以告魯君曰。子賤若吾擾之。不得施善政。愈毋數數擾父。未幾化益行。

扣角長悲於難遇。

飯牛歌慘齊郊。淮南子曰。齊桓公郊迎客。夜開門。甯戚飯牛車下。望見桓公而悲。擊牛角而疾歌曰。南山矸。白石爛。生不逢堯與舜禪。短褐單衣適至骭。從昏飯牛。漼夜半長漫漫。何時旦。桓公聞之曰。異哉。歌者非常人也。命後車載之。

彈鋏久恨於歸來。食魚聲讀代舍。史記曰。馮諼見孟嘗君。置傳舍。諼彈鋏歌曰。長鋏歸來乎。出無輿。遂之代舍。出入乘車輿矣。又歌曰。長鋏歸來乎。無以爲家。孟嘗君

御歌曰。長鋏歸來乎。食無魚。孟嘗君置傳舍。諼彈鋏歌曰。長鋏歸來乎。食無魚。孟嘗君遷之幸舍。食有魚矣。

不蔡公仲以推賢。荀牛登用。史記曰。蕃吾君謂公仲曰。公相趙四年。亦有進士乎。曰。未也。蕃吾君曰。牛畜荀欣徐越者。賢可公仲乃進三人。侍烈侯賜相國衣二襲。

蔡臧文之竊位。展禽同升。左傳僖廿二曰。臧文仲不仁者三。下展禽聽六國。爲繼論。

賈良樂於明揚。世傳三事之喻。虞書曰。明明揚側陋。周書立政曰。立政任人。準夫牧作三事。

雋俊歎於辟舉。士無五阻之患。說苑曰。夫國之可以不得士者。有五阻焉。主不好士。讒諛在傍。一阻也。言便辟者。未嘗見用。二阻也。嬖寵擅權。必因近習。然後見達。三阻也。讒諛竊寵。其辭以法過之。四阻也。執事適欲擅國權會。五阻也。去此五阻。則賢傑並興。賢智本處矣。

御製

包轡吟詠於網罟。夏侯玄樂論曰。包犧氏教民畋漁。天下歸之。時興絕罟之歌。神農繼之。教民食穀。乃有豐年之詠。

殷湯刻銘於浴盤。湯盤銘曰。苟日新。日日新。又日新。

虞帝作歌。宜解民阜民之意。家語曰。舜作五絃之琴。以歌南風之詩。可以解民之慍。可以阜吾民之財。

周王著誡。闔輔人扶人之言。大公金匱曰。武王欲道起居之誡。隨之以身。几之書曰。安不忘危。存無忘亡。杖之銘曰。恒人無苟扶人。

盛治顯於卿雲。尚書大傳曰。要爲賓客。禹爲主人。乃唱曰。卿雲爛兮。糺縵縵兮。日月光華。旦復旦兮。

至言照於晨露。漢武帝烏鵲歌行。對酒當歌。人生幾何。譬如朝露。去日苦多。何時可復。

作鑑七字。參晨緯以騰華。沛邑三侯。蔡咸韶而儷卯。見上。

蔡謨。明年起麥帝之詠。見上。

大唐動放勳之德。昔帝堯曰放勳。欽明文思安安。允恭克讓。光被四表。格于上下。宛明俊德。以親九族。九族既睦。平章百姓。百姓昭明。協和萬邦。黎民於變時雍。

鳳凰諧韻於豐都。桓子新論曰。文王時。有鳳凰銜書玉。乃作鳳凰之歌。

翼翼翔翔。鸞鳳兮啣書來遊。以命昌兮。晴天按翅。殷冑將亡兮。蒼蒼昊天。始有朝兮。五神連精。合謀於房兮。

鴻鵠迭唱於楚舞。史記曰。漢高祖欲易太子。留侯爲畫計。招隱士四人以爲輔。上客。上召戚夫人指視曰。彼四人輔之。羽翼已成。難動矣。戚夫人泣。上曰。爲我楚舞。吾爲若歌。歌曰。鴻鵠高飛。一舉千里。羽翼已就。橫絕四海。又可奈何。雖有矰繳。尚安所施。

田間醉臥。忽歎萬國之明。陵山詩話曰。宋太祖微時。自奉中歸道華陰山。醉臥田間。日出。詩曰。未離海底千山暗。纔到天中萬國明。

沛上擊筑。遙想四方之守。見上。

鑾詩。

鑾遊後苑。酒盃歡入於蘭香。宋仁宗賞花釣魚詩曰。晴旭暖暖死鶯啼。鳳凰來游絲賢。紫行飲。醉醒蘭香入酒盃。

饗帝山中。澗泉歡舍於宿凍。唐玄宗登太行山詩曰。清蹕渡河陽。凝茹上太行。澗泉含宿凍。山木帶餘霜。

玩櫻桃之景。悅翠色於長津。唐太宗櫻桃詩曰。華林雜芳景。洛陽暮春。朱顏含遠日。翠色影長津。

步芙蓉之池。恨驚風於輪轂。魏文帝芙蓉池詩曰。乘輦夜行遊。遙步西園。驚風扶輪轂。飛鳥翔我前。

特頒勁草之語。爾瑀揚勵以書紳。唐太宗賜蕭瑀詩曰。疾風知勁草。版蕩識忠臣。

賜和倡松之篇。蔡孚探索于刻石。唐書曰。開元初。蔡孚賦東海龍興觀。孫松壽。元帝賜和御書刻石記之。

鍾繇著績。頻誦考父之書。三國志曰。魏鍾繇爲相國。文帝爲書與繇曰。周之尸臣。宋之考父。衛之孔悝。晉之魏顆。彼四臣者。唯以功德勒鼎。今執事實兼大魏。以隆聖化。故作斯銘。勒之金石。庶可贊揚洪美。垂之不朽。銘見下丞相計。

河伯不仁。爰興瓠子之詠。見上。河註。

重陽設宴。備述朝會之歡聲。唐書曰。貞元十年。重陽宴賜近臣。上賦詩曰。池鑒列廣宴。絲竹轉新聲。芝樂非外樂。歡同中城。

新春言晴。思樂沛歌之遺響。宋孝宗新春宴晴詩曰。神京未遠。當懷沛中歡。

白誇成鮑昭之拙。漢陽叢話曰。人君不當與臣下爭能。宋文帝好文章。自謂人莫不能及。鮑昭於所爲文章。甚多鄙言俚語。

爭能誦王胃之章。賈治。

華燕辭歸。魏文帝燕歌行曰。華燕辭歸。雁南翔。念君客遊多思腸。

難比儀鳳之佳句。魏文帝歌魏德詩曰。魏任舜禹。當復曰。魏任舜禹。當復

鳳翼翔於懷袖。飛龍顧盼於縑緗。唐元稹表曰。御札二十三字賜臣。蓋寢輪忽臨。天章燦發。舞鳳迴翔於懷袖。飛龍顧盼於縑緗。豈獨傳之子孫。更合綴於肌膚。

少昊作鑑鳳之書。山堂考索曰。少昊作鑑鳳之書。取以古文。

高陽制蝌蚪之體。考索曰。顓帝以科斗之形。作科斗書。

泉龍顯瑞。既取象於包犧。古今篆韻文體曰。包犧獲龍之祥。始作龍書。

鑑龜呈祥。復效法於唐帝。考索曰。燒因針龜。鑑有圖作龜書。洛出書。神龜負文。列於背。有數至九。禹因而第之。以

御書

縫絹作幅。霞舒舞鶴之文。宸翰三行。雲遶回鸞之勢。

舞鳳回翔於懷袖。飛龍顧盼於縑緗。

白湖成於聖筆。楊廷秀歌白璧之一雙。宋太宗賜學士范成大石湖二字。楊萬里作歌云。洒落義畫河洛書。白璧一雙浮雨點。石湖二字天上歸。李星髮宿落面歸。

寶奎藏于御書。呂祖謙賀喬雲之五色。呂祖謙作寶奎殿。太宗御書贊云。元氣淋漓。鍾沐神筆。喬雲五色。祥輝紙墨。

齊后御極。賭寄柄第一之稱。齊書曰。高帝著書。及登位。無好不已。與王僧虔

晦傳學士謂虞世南曰：試為第一對。對曰：臣書臣中第一，陛下書帝中第一。上笑曰：卿可謂善自為謀矣。常侍登床，乘酒爭乾五之觀。唐書曰：太宗宴玄武門，作飛白字賜羣臣，或乘酒爭取於帝前，散騎常侍劉洎登御床，引手得之。帝美曰：昔聞建武，今見常侍登床。九霄六翮，勅臣職於唐廷。唐高宗賜郝處俊飛白字曰：飛九霄，假六翮。一札十行，儆吏治於漢陛。漢光武以手迹賜方國，皆細密成文，一札十行。濃大字於李靖，益顯太宗翰墨之功。唐書曰：李靖家藏太宗手筆詔書大字數函。用禿筆於僧虔，欲昭孝武善書之譽。宋孝武欲擅名，王僧虔不敢細跡，常用禿筆。舟楫賜於至德。唐高宗以飛白賜戴至德曰：汎洪源，俟舟楫。羽翼托於馬周。唐太宗賜馬周飛白字曰：鷙鳳冲霄，必假羽翼。史公皓誦明良之言。宋孝宗御書明良慶會之閣，賜史浩。蘇子瞻得紫薇之句。蘇軾紫薇詩曰：賜講禮官宴于東宮，遣中使賜御書詩各一首，蘇軾得紫薇花絕句。日新厥德，感天藻於鸞翔。蘇軾紫薇詩曰：宋眞宗賜宴士庶十二字曰：貢舉天地，弼予一人，又曰：日新其德，呂頤浩謂太宗贊曰：爰錫扁榜，天藻粲然。竭贊皇猷，瞻御札於鳳翥。唐書曰：戚亨中御書飛白書賜中書侍郎崔知悌曰：竭忠節贊皇猷，宋呂祖謙謂太宗飛白贊曰：垂旒分羅，鸞翔鳳翥。伏隨天章之閣，左右謹搢笏以俯觀。東齋記事曰：真宗幸崇文閣，召羣臣天章閣觀書畫，上親作飛白書令左右搢笏以觀。從諸玉淵之堂，臣鄰羨誠齋之賜贈。宋孝武萬里殿御書云：上飛筆玉淵堂，官僚各傳刻所賜御書，因再拜請，上欣然揮誠齋二大字，心畫超詣，靈章昭回，龍跳虎臥，鬱鬱風泊。特賜清淨，奇勝三百之寄。歐陽修歸田錄曰：宋仁宗飛白神妙，以點畫為物形，常命李唐卿撰飛白三百點以進，自謂窮盡物狀，上特為清淨二字賜之，六點尤為奇絕，又自三百點外，操筆縱橫，紙盈六七之字。宋書曰：武帝書紙，筆不停，紙盈六七字徑尺無雖大而有所包，其勢亦美，帝從之紙六七幅滿。

御宴

鹿鳴式宴於吹笙。毛詩曰：呦呦鹿鳴，食野之苹，我有嘉賓，鼓瑟吹笙。魚藻豈樂於飲酒。毛詩曰：魚在在藻，有頒其首，王在在鎬，豈樂飲酒。亭深興化，乃詠梨園之清商。韓溫伯興化亭賜宴詩云：玉衡花馬踏香街，詔遣通懷綺席開，清商遞向梨園降，新妓新行夾雨回。殿峙披香，因成太液之佳句。西清詩話曰：仁宗賞花釣魚，出詩示輔臣，屬和，王安石得披香殿字，未有對，鄭獨曰：宜劉太液池詩云：披香殿上留朱鎖，太液池邊遶玉盃。想叔達之孝，不舉葡萄。唐書曰：高祖賜羣臣宴，有葡萄，侍中陳叔達執而不食，上問其故，對曰：臣母患口乾，求之不能得，上曰：雖有母，可遺乎，遂流涕嗚咽，因賜之。識王生之奸，誤食釣餌。聞見錄曰：宋仁宗朝，王安石知制誥，一日，上賞花釣魚宴，內侍各以金盤盛釣餌，賜羣臣。上安石食之，翌明日上御宰輔曰：王安石詐人也，使娘食釣餌一粒，則止矣，食之無不悔也。沛宮置酒，饗筑於飛揚之雲。見上雲注。彤陛陳殽，奏樂於及時之雨。賈氏談錄曰：大祖大宴，雨暴作，上不悅，趙普奏曰：外面百姓第兩宮家大宴，何妨只是損些麟殿，準些樂官衣裳，但今雨中作雜劇，真可笑。太祖大喜，宣令兩中作樂，雖歌而罷。楊億不預後苑，空詠上林之歌絃。羅水燕談曰：楊億為光祿丞，後苑花宴不得預，以詩貽諸館閣曰：聞說宮花滿鬢紅，上林新賞盡驅馳，來時一路聞絃管，疑是仙人過不知。乾曜享宴都堂，聚奏南宮之樂器。唐書曰：宋璟為右丞相，張說為左丞相，源乾曜為太子少傅，同日拜，有詔太官設饌，太常奏樂，會百官尚書省東堂，帝賦三韻詩賜之。菟園置酒，鄒生舒興於玉準蕉葉之盃。河東雜記曰：梁孝王遊忘憂之館，集諸遊士各使賦，鄒陽為酒賦，東軒客記曰：王永年妻宗女監金燈書廊，書畫酒延賓，卞楊詩於案，其妻以左右手杓酒以飲卞楊，謂之白玉蕉花盃，又東坡忘林曰：吾兄飲酒二蕉葉，吾少時見

酒盡山醉，今亦能三蕉葉矣，竟園見雪詩。龍門賦詩，宋子奪錦於宿雨流雲之句。李嶠白鷺賦：東方虬先成，升賜皆未安，宋之問詩復成，文理兼美，乃就奪錦袍衣之詩曰：宿雨霽氣坟，流雲度城隅，翠公沸羽朝翔鳳，天子樂春宰鑿龍。問唐家之酒價，徒吟賜宴於太清。玉壺清話曰：韋巨源為宰相，每宴，必令三百錢，上曰：安知公明杜酒幾何？巨源公奏曰：每分三百錢，上曰：安知公明杜詩云：遶來相就欲一斗，恰有三百青蚨錢，上大喜。吟令序之韶光，塡溪嫫賓於玄武。唐太宗春日玄武門宴羣臣詩曰：韶光開令序，淑氣動芳年，嫫賓歌遠塞，歡樂奏鈞天。王粲寫懷於公讌，興今日極歡之言。晉王粲公讌詩曰：高會君子堂，重坐蔭華榱，今日不極歡，含情欲待誰。宗諤見拒於閑門，動嘉年下第之歎。青箱雜記曰：李宗諤為翰林學士，以京官帶職，赴內宴，閤門拒之，獻詩曰：賺了宮花賦了詩，不登重觀著黃衣，無聊獨出金門去，恰似當年下第歸。太宗覽詩，即宣赴坐，後遂為例。

茶

鴉蒙品第，煎茶水記曰：陸鴉蒙嗜茶，置園顧渚山下，歲取紫筍自供品第。鴻漸著經。唐陸羽傳曰：羽字鴻漸，著茶經三卷。檳紋出於陽坡。無文為茶譜曰：宜興縣有丫山茗芽，其山東為朝日所燭，號曰陽坡，其茶最勝。太守蔡襄於京洛，鉛曰丫山陽坡橘紋茶。紫筍生於蒙頂。茶譜曰：蒙頂有研膏茶，作片者之亦作紫筍。三等別號。茶譜曰：邛州之臨邛臨邛縣安火井，有早春火前火後嫩綠等上中下茶。調和備杜育之詞。杜育荈賦曰：調和內德，解酲除煩。五出成花。茶譜曰：茶之別者有枳殼芽、梅花芽、茶芽、芽柳芽，乃上春摘其芽，和茶作之，五花茶。清甘傳仙人之掌。茶譜曰：蒙山有仙人掌茶。吳王之愛韋曜，初沐殊恩。吳志曰：孫皓每宴，席飲率以七升為限，韋曜飲酒不過二升，初見禮異，密賜茶荈以當酒，至於罷宴，更見逼強，曜以為病。陸納之待謝安，誠彰儉德。晉中興書曰：陸納為吳興太守時，謝安嘗欲詣納，納兄子俶怪納無所備，乃私為具，安既至，但陳茶果，珍羞畢具，及安去，納杖俶云：汝既不能光益叔父，奈何穢我素品。豫章之嘉甘露。宋錄曰：新安王子鸞、豫章王子尚詣蘆洲道人於八公山，洲設茶茗，尚味之曰：此甘露也，何言珍羞畢具。王肅之貪酪奴。楊衒之洛陽伽藍記曰：齊王肅歸魏，初不食羊肉與酪漿，常食鯽魚鱠飯，名曰：水族之長，羊比齊魯太邦，魚比邾莒小國，惟酪不中與君為奴，彭城王勰曰：卿不重齊魯大邦，而愛邾莒為奴，明日為卿設邾莒之殘，亦有酪奴，因呼茗為酪奴。高士樵青之名，常煎於竹裏。茶譜曰：鹿門隱士張志和漁童樵青，人間其故，答曰：漁童使鱸，樵青使蘇，因名曰漁童樵青。老姥盤器之鬻，飛出於獄中。唐陸羽者，老婦曰：貞元帝時，有老姥每旦擎一器茗，往市鬻之，市人競買，自旦至暮，其器不減，所得錢散路傍施孤貧乞人，或執而繫之於獄，後擎所賣茗器，自獄飛去。龍安傳騎火之名。茶譜曰：龍安有騎火茶，最上，言不在火前，不在火後作也，清明改火，故曰火。瀟湖聞合齊之作。茶譜曰：義興有瀟湖之含膏。產於玉壺。茶譜曰：玉壺，外寶，唐山有茶樹，產於縣廳御，長三寸五寸，力有一葉兩葉。孰若生蜀於丹丘。中之天台記曰：丹丘出大茗，服之生羽翼。造於金沙。茶譜曰：湖州長興縣金沙泉，即造茶之所也，湖常二郡接界，每茶節二牧皆至焉，蔣泉居沙中，常無水，將造茶，太守拜祭，頃之泉始發，其夕清澈，造供御者畢，水即微減，太守造畢，即涸矣，太守成還，期期則不風雪之變，或見驚獸毒蛇木魅焉。何異紀名於碧澗。茶譜曰：有山江圖明月篇，碧澗寮茶黃發之氣，是也。禹錫表餽菊之意，蜀風志曰：自樂天方賞，劉禹錫正病酒，禹錫乃頓粥菊籬，盧蘆飾，換嫩天二瓶茶二壺，醒酒。劉琨作求茗之書，晉劉琨與兄子南兗州刺史演書曰：吾齒中漬閉，常仰眞茶，汝可致之。蘇子唱歌於

松風。因想李生之好客。蘇東坡煎茶歌云。蟹眼已過魚眼生。颼颼欲作松風鳴。君不見昔時李生好客手自煎。貴賤活火發新泉。陶公調味於雪水。遂誇黨家之麁人。見晉門社。李約嘯珠璣之泉。三沸成於活火。趙璘因話錄曰。李約性嗜茶。嘗曰。茶須緩火炙。活火煎。始則魚目微布。發聲有聲。中則四邊泉湧如珠璣。終則騰波鼓浪。水氣全消。謂之老湯。三沸之法。非活火不能也。德裕憶金山之水。一壺汲於石城。中朝故事曰。李德裕居廉嗣日。有親知奉使于京口。李曰。還日。金山下。揚子江用等水取一壺來。其人醉而寄之。舟至石城下。乃汲一瓶於江中。歸京獻之。李公飲。後嘆訝曰。江表水味有異於傾城矣。此水流似石頭城下水。其人謝過不敢隱。獻酌情深。夢裏得教詩之報。茶譜曰。胡生者。以釘鉸爲業。居近白蘋洲。僧有古墳。每肉茶飲。必奠酹焉。後數年。生夢一人謂之曰。吾姓柳。平生善爲詩。而嗜茶。感子茶者之惠。無以爲報。欲教子爲詩。胡生辭以爲不能。柳曰。但率子意言之。當有教矣。生後遂工詩。時人謂之釘鉸詩。柳必柳惲也。爲祀誠。爲庭前顯投錢之徵。劉敬叔異苑曰。剡縣陳務妻。少寡。與二子同居。好飲茶。家有古墓。每飲。輒先祠之。二子欲掘之。母止之。後夢人致感云。吾雖潛朽壤。豈忘香茗之報。及晚年。果有人發墓。得錢十萬。似冥中報之。於是中產十萬。似冥中報之。於是中產遂豐。

酒

周辨三酒之物。周禮曰。酒正掌酒之政令。以式法辨三酒之物。一曰事酒。二曰昔酒。三曰清酒。漢作九醞之名。西京雜記曰。漢制以正月日造酒。八月成。名曰九醞。研窮苦酸。能識高昌之貢。漢四公記曰。高昌遣使進蒲萄乾漢酒。帝命太公試之。公謂使者曰。葡萄七月。海林三月。無作凍酒。非人風谷。所凍者。又無高麗酒和之。帝問何人以之。對曰。潘桃。海林者。皮薄味美。無牛者。皮厚味苦。酒是人風谷凍成者。終年不凍。今味其氣酸。高寧酒清而冶淺。故知耳。變易厚薄。迺速邯鄲之閑。淮南子曰。楚會諸侯。魯越皆獻酒於楚王。王酒吏求酒於趙。趙不與。吏怒。乃以趙厚酒易魯薄者奏之。楚王以趙酒薄。趙圍邯鄲。故曰魯酒薄而邯鄲圍。荷鍤甘贈於醉侯。晉書曰。劉伶常乘鹿車。攜一壺酒。使人荷鍤隨身曰。死便埋我。其遺形如此。據鞍自適於歡伯。宋書曰。顏延之好飲。駕遊里巷。遇酒輒知。輒據鞍飲。酒得必傾。盡欣然自得。下車獨酌。元忠激神武之迎。後魏書曰。李元忠爲南趙郡太守。後棄官潛園義舉。會齊神武東出。魏乘輿車載酒以迎神武。聞其酒客。夫之見。元忠下車獨酌。謂門者曰。本官公招延舊傑。今聞爾上到門。不能吐而輾洗。其人可知。還吾刺。勿復通也。門者以告。神武還見之。陸增跪言。崔遲過華林之勸。後魏書。齊帝宴華林園。謂神武曰。自頃可以食菜。朝廷有公直彈劾無避者。王可勸酒。神武降增跪言。惟殿中尉崔暹一人。謹奉明旨。敢以勸酒。西階挺進。深鄙次公之酒狂。漢書曰。平恩侯許伯入第。丞相以下皆賀。可謂蓋亂。後園。次公醉而狂。何必酒也。坐者傍觸目卑下之。次公乃寬饒字也。曰。無多酌我。我乃酒狂。丞相魏侯笑曰。次公醉而狂。何必酒也。坐者傍觸目卑下之。次公乃寬饒字也。後苑聞歌。終懲承相之迭和。史記曰。曹參爲相。日夜飲。相宅後園。吏舍。吏欲呼不愛者。吏欲呼與相應和。三雅傳於劉長。典論曰。劉表有三酒爵。大曰伯雅。容七升。次曰中雅。容六升。小曰季雅。容五升。白榼開於仲山。孔叢子曰。平原君與子高飲。強子高飲酒。曰。有諺云。毋飲千鍾。孔子飲百觚。子路嗤。嗤。尚飲百榼。古之聖賢。無不能飲。子何辭焉。鳴歌仰天。傳譏揚惲之狹。漢書曰。楊惲與會宗書曰。田家作苦。歲時伏臘。烹羊炰羔。斗酒自勞。家本秦也。能爲秦聲。婦趨女。酒後耳。仰天拊缶而呼嗚嗚。其詩曰。田彼南山。蕪穢不治。種豆一頃。落而爲萁。人生行樂。須富貴何時。陽醉邊地。常陋王式之偏。漢書曰。王式爲昌邑王師。除博士。會昌邑大夫持酒肉勞式。博士江公世爲魯詩宗。至式。式亡故。江公問曰。經何以官之。式曰。在曲禮。江曰。何約曲也。式歌之。陽醉邊地。乃曰。主人歡客。毋庸飽。今日諸君爲主人。日尚早。未可也。江公

謹。後生曰。我本不欲來。請生強勸我。東爲豎子所辱。奈何免焉。平原千鍾。子高面折以道德。見上注。淳于一石。齊王威悟於箴規。史記曰。威王問淳于髡。曰。先生能飲幾何而醉。曰。臣飲大王之前不過一斗。若賜前上壽。不過二升。朋友相飲。可五六斗。若州閭之會。男女雜坐。可飲八斗。日暮。男女同席。鬼魅交錯。堂上燭滅。主留髡而送客。羅襦襟解。微聞薌澤。當此之時。髡心最歡。能飲一石。故曰酒極則亂。樂極則悲。以諷諫焉。齊王曰善。乃罷長夜之飲。魏后禁斷酒有聖人賢人之號。魏略曰。魏文帝時。禁酒。人竊飲之。故以白酒爲聖人。清酒爲賢人。敬仲節樂。遂興蓍卜夜卜之辭。左傳曰。桓公樂飲。以火繼之。敬仲辭曰。臣卜其晝。未卜其夜。陳孟公宴淫滿堂。留賓投轄。漢書曰。陳遵字孟公。嗜酒。每大飲。賓客滿堂。輒關門。取客車轄。投井中。華子魚號爲獨坐。劇飲整衣。魏志曰。華歆字子魚。能劇飲。至石餘不亂。沈烱守靜於獨坐之謠。沈烱獨酌謠曰。獨酌謠。獨酌謠。獨酌謠。獨長謠。餘忽飄五鼎。餘然飛九韶。庾闡望慈於斷酒之賦。庾闡斷酒誡曰。神明鑒人之所以殺也。好惡情欲。人之所以生也。吾知窮智窮性。行求查滅。於是推金罍。辭玉觴。破鬼賊。捐魔瘴。

三公

四環酬飛雀之報。預啓四世光榮。吳均續齊諧記曰。楊寶嘗見一黃雀爲蟻蟻所困。寶食以黃花百餘日。毛羽成。放之。後有黃衣童子拜曰。我王母使臣向爲蟻蟻所困。賴君拯濟。以四白環與寶曰。令君子孫潔白登三公。三鱣墜野烏之啣。已知三公遷秩。後漢書曰。楊震明經博覽。不應州郡禮。辟。後有鳥銜三鱣魚墜堂下。都講取魚進曰。蛇體鱗大夫驛之象也。數三。法三台也。先生自此公。後寶牛震。震生秉。秉年弱。賜步虎。但爲三公。叔子爲折臂之輔。晉書曰。石苞相墓者。苞羊祜祖墓。有帝王氣。祜遂不之相者見曰。猶出折臂三公。而祜後墮馬折臂。至三公。諸葛作黑頭之公。晉書曰。諸葛恪。沂令。名亞王導。與亮頭曰。并奏。後果位三公。孫成名應讖圖。越登槐鼎。東觀漢記曰。光武信讖言。以王霸爲三公。孫成名應讖圖。越登槐鼎之任。袁宏業紹盛族。歷應台階。續晉陽秋曰。袁宏。魏郎中令。樂六世孫也。祖盛。明府當作尹。袁宏業紹盛族。歷應台階。魏舒機兆於車馬之聲。晉書曰。魏舒未遇時。嘗詣野王主人。夜座。聞車馬之聲。相問。曰。魏公舒自知當爲公矣。後爲太傅。謝安嘗宏卜。捷辭還自東部。郎曰爲果。陶部。丁固職符於松樹之夢。張勃吳錄曰。丁固夢松生其腹上。謂人曰。松字十八公也。後十八年。晉其爲公乎。後果與夢符。呂處噲渢刀於別駕。晉書曰。呂處有佩刀。命工相之。皆爲三公。處以贈別駕王祥曰。以子有台輔之器。故相贈。後祥果爲太傅。庾之辭几杖於殿堦。南史曰。沈慶之薨。帝時加几杖給三望車。慶之固讓。長孫儉守熊皮。與論與晏嬰之譽。北史曰。長孫道生。拜司空。性廉約。衣不華飾。食不雜味。一熊皮靴。敝數十年不易。時人比之晏嬰。劉向別錄曰。晏嬰以節儉顯於齊。鶴林玉露曰。嬰子一狐裘。三十年。長孫道一熊皮靴。敝數十年。蓋貴而儉也。仲舉榮受龍袞。臨朝勵叔度之思。後漢書曰。陳蕃字仲舉。爲三公。臨朝嘆曰。叔度者。在昔不敢先佩印綬。三國典錄曰。黃憲字叔度。論者咸謂顏子復生。荀季和執憲手曰。足下當師范也。郎顗拜章。誇委任於三府。後漢書曰。郎顗拜章曰。選舉故事。委任三府。江漢啓詠。炊廡事於千齡。汪浮溪集。若臣慶會閣詩云。一鎮君臣遇有限。千齡盛事冠將來。神仙迫與人寰隔。寶玉親緣國論部。願陳泰階。立殿間曼倩之對。漢書曰。武帝欲立殿間。曼倩對曰。泰階平。殿間自平。獨步江東。想王喬之英。世說新語曰。王

丞相拜司徒而歎曰：劉王薨若遇江，我不爲拜公。晉嘉之晉紀曰：嘗有重名司徒蔡謨每歎曰若使劉王喪補渡司徒公之美理也。

太師

釣魚逸志，尚父奇遇於隆周。史記曰：周文王得呂尚於磻溪，以爲師，謂太公。飛鳳高翔，皇甫慙屈於悍卓。漢獻帝春秋曰：董卓自號太師，御史中丞皇甫嵩拜，嵩不拜，遣中丞見亦拜。卓月可以服杰，嵩曰：安知明公亞是卓曰：鴻鵠固有遠志，但燕雀不知耳。嵩曰：昔與明公俱爲禍鵠，但明公今日爲驚鳳耳。卓笑曰：卿早服何得不拜。召見六日，都堂聽潞公之嘉謀。東都事略曰：文彥博召赴闕，司馬光曾若令以正太師平章軍國重事，亦足以尊老成矣。懸事四朝，天下頌中立之全德。唐書曰：裴度拜太師平章事四朝，以全德始終，及歿，天下其不思其風烈，則遂詔一月兩赴經筵，六日一入朝，至都堂商量事。平寇膺器幣，會要曰：宋淳化間，遣正言張昉，賜太師趙普生辰器幣鞍馬就門京賜之，則平章字也。體壯特命縞巾。晉書曰：蜀李雄來朝，遂拜太師，贊拜不名，子孫襲爵，賜悉拜儀同，一門執象笏者百餘人，貴盛當時無比。賛拜不名，李穆詒象笏於孫子。陳書曰：高祖受禪，李穆來朝，遂拜太師，賛拜不名，子孫襲爵，賜悉拜儀同，一門執象笏者百餘人，貴盛當時無比。立朝正色，眞卿挺骨鯁於權姦。唐書曰：顏眞卿拜太師，立朝正色，剛而有禮，贊云：晚節偃蹇，爲姦臣所禍，毅然之氣折而不屈，可謂忠矣。堂起房心，坳泳汪藻之句。汪藻答紫太師詩云：堂起房心次，音諸角徵羽，車書入一統，符瑞齒千條。聲聞雁鳥，誇歐陽之詞。歐陽脩上文太師啓云：鄉深安遠，樂茂經綸，日者來觀，晃旗之盛，喜聞旌鼓之聲，羅拜見下，羅註。殊寵並除，宜和榮冠於蔡鄭。朝野類記曰：故事太師未嘗也除，宜和中蔡京鄭紳同時除爲太師。藩親特拜，紹熙優禮於伯圭。會要曰：宋紹熙中，嗣秀王伯圭，以宗室爲拜太師，蓋王以光宗爲親叔父，用優禮也。

太傅

三讓彌高，丹陛褒元功之族。漢百官志曰：和帝詔鄧彪曰：元功之族，三讓彌高，可令爲太傅。萬事不理，京師刺蹇直之衰。後漢書曰：胡廣字伯始，爲太傅，年八十四，練達事體，明解朝章，雖無蓋直之風，屢有補闕之益，京師語曰：萬事不理問伯始，天下中庸有胡公。鄭沖賜杖而免朝，晉書曰：鄭沖致仕，詔曰：太傅鄭沖，德深望隆，履行高潔，歷以年高皆退，聽其就第，位同保傅，几杖不朝。鍾繇載車以上殿，魏志曰：太傅鍾繇，有膂疾，拜起不便，朝見使載輿車虎賁舁就坐。賞功進秩，仲華居東向之賓。漢書曰：明帝以馮禹先帝元功，拜爲太傅，進見東向，甚見尊重。退閑杜門，世忠安西湖之樂。宋年錄曰：韓世忠以太傅奉朝請，乘檜主和議，世忠力求閑退，自此杜門絕口不言兵，時與賓客飲酒，遊西湖，以自樂。張士遜自號退傅，量會宴樂於揮金。東都事略曰：張士遜拜太傅，封鄧國公，路宅號退傅，啓國於鄧，范仲淹適守鄧州，士遜還鄉，仲淹置酒高會，明日士遜復置會，揮金甚豪，時人榮之，六朝詩曰：高會日揮金，揮散鄉也。達奚武位冠羣侯，掩門每懼於施戟。分紀曰：達奚武拜太傅，行常單馬門不施戟，常掩一扇，或謂武曰：公位冠羣侯，功名蓋代，出入儀衛，不稱其職，何輕率若是，武曰：天下未平，國恩未報，安得車馬儀乎，言者慙而退。張禹望重，帷帳床榻之兼施。後漢書曰：張禹拜太傅，乃詔禹舍禁中，給帷帳床榻，以尊敬事禹，以崇敬事禹，以崇敬事禹，以崇

三足共承其王也。杜詩曰：沙泓江河濁，調和鼎鼐新。都民鄙邦產之浪子。宋書曰：李郊產爲宰相，無所建明，惟阿順權貴而已。都人目爲漂子宰相。陳東上書請斥逐免。沙龍保證，盧生識李藩之貴人。唐紀曰：卜者胡盧生筮卜蓋驗，李藩問生卜曰：公貴人也，在紫微中。李固所由，蓋不復言。後有新羅生，言宰相冥司必藩，以紫龍鑑之，遂爲異物所擾也。紫琳貽刺於黑衣。宋文紀曰：宋文帝以慧琳善相，要賓客輻湊。孔顗曰：遂有黑衣宰相，可謂冠履失所安。九齡獻賦於白羽。唐書曰：張九齡在位，帝賜白羽扇，乃獻賦，末自況曰：朽效用之得所，雖殺身而何忘。銀青賜爵，李泌知前約之言。唐書曰：代宗欲相李泌，元載忌之，帝不得已出泌，約曰：後詔書以銀爲信，忽除銀青光祿大夫。金瓶授名，崔琳得御書之貴。通鑑曰：唐玄宗命相，皆先御書其名密上，會太子入侍，上舉金瓶，授其名而告之曰：此宰相名也，汝知其賢邪？對曰：非崔琳，盧從愿平。上曰：然。趙則平成相業於半部。趙普本傳曰：太宗時，普曰：臣用論語一半佐太祖，一半佐陛下致太平。及薨，開篋得論語二十篇。田千秋取鈞衡於一言。漢書曰：田千秋無他材能，衛業特一言，上曰：然。甘羅生，旬月取宰相，世未有也。毛詩曰：尹氏太師，秉國之鈞，實維阿衡，實左右商王。問釣魚於蘭溪。尚書中候曰：呂尚釣磻溪，得玉璜，刻曰：姬受命，呂佐檮。已知正惠之大用。唐溪詩話曰：呂端爲知政事，上一日宴後苑，上作釣魚詩，賜之，詩曰：欲餌金鉤來遠水，未聞溪畔釣魚人。既而端遂拜相。感威鳳於瑞聖。白氏六帖曰：威鳳有威儀也，少吳氏立，有鳳爲瑞，故以爲鳴官。遂傷楊收之見譏。舊本非詩曰：楊收薦溪同作，也收由相逢作詩曰：須知金印朝天客，同是沙堤遶路人。威鳳爲時皆瑞聖，應能無水鑑通神。收聞之，遂貶。旅陰詭離於秋花。唐書曰：武后背季秋以翫花，丞宰相以爲祥瑞，杜景佺曰：陰位宰相也，天有物而不和，臣之咎也。銀青請罪，武后門與宰相也。味道入智於春雪。唐書曰：武后時，三月降雪，蘇味道以爲瑞，率羣臣入賀。王求祐曰：宰相燮理陰陽，季春雨雪，乃災也，果以爲瑞，則冬月害祀爲瑞歟？半臂入夢。參觀子戶，半臂乃內官服，無袖，縫今爲襖服。襲殷殷股肱之衣。漢宣帝詔曰：黃元中，賣金爲御史中丞，嘗一夕夢德宗召對於便殿，以錦半臂賜之，客解曰：半臂者，殷股肱之衣也。今公夢天子賜之，豈非上將以股肱之位而委公乎？明日果拜中書侍郎平章事。尚書曰：今命尹子，作股肱心膂。戴至德樂紹箕裘。唐書曰：戴至德，封中書侍郎，同十數年，父子繼爲宰相。禮記曰：良冶之子，必學爲裘，良弓之子，必學爲箕。王儉斜釋，嘉風流於江左。南史曰：王儉爲尚書右僕射，領吏部，作解散帽斜紗，時朝野效之，相與做效，傾都翔人曰：江左風流宰相，惟有謝安耳。自況也。嘗奏曰：謝安性好音樂，舞功不廢樂，又於土山營墅，樓館林竹甚盛，每携中外子姪，往來遊集。文穆夾袋，紀人才於囊中。屈史曰：宋昌黎正夾袋中有冊子，每四方人物，龍謁見，必問其有何人才，即錄之，朝廷求賢，取之囊中。故公爲相，文武百官，各稱其職。玄成取相以明經，鄒魯傳黃金之諺。漢書曰：韋賢爲丞相，少子玄成，以明經歷相，故魯諺曰：遺子黃金滿籯，不如教子一經。王旦宅揆於亮采，魏野寄赤松之詩。司馬溫公詩話曰：眞宗四祀，王旦從行，魏野贈詩曰：兩祀東巡已了，如今好逐赤松遊。旦累求退，國老，奏載詩與此小異。列仙傳曰：赤松子神農時雨師，服水玉，後得仙去。漢書曰：張良封萬戶，位列侯，願從赤松子游耳。杜鵑舉列名於一碑。舊話錄曰：唐杜鵑舉父，參有所之，見一大碑，云是宰相碑也，已書者金塡其字，未作者列名於上。杜

鵑問曰：有杜家兒否？曰：有，任自著之，能得姓下其爲偏傍鬼脚，而宦十字乃名國舉，后果拜相，舉生涇州，而名字亦前定矣。馬商孫啓光於二筆。太平廣記曰：五代馬商孫赴闕，宿邁府，有神祠，夜夢神手授二筆，及爲翰林學士，商孫以爲祝，夢中見。古槐動絲竹之響，徵入相於省中。因話錄曰：唐鄭尚書省南門有古槐，垂陰至廣，相傳夜深聞絲竹之音，省中即有入相者，俗謂之音響水。御爐祝琉璃之瓶，空揚名於海內。五代史曰：唐昭帝欲擇宰相，問於左右，曾言歲文紀姚顗有人望，帝因悉書清望納琉璃瓶中，夜焚香祝天以筯挾之，首得文紀，欣然相之。胡斑嚼臘，季舒典衣冠之作。尚書曰：祖斑徙光州，經培置地下，夜以蘇著子爲燭，臘爲所燒，由是失明。侍中崔季舒，嘗謂斑爲衣冠宰相。韓公元勳，歐陽咏鍾鼎之贈。歐陽修作韓瑞堂銘，堂記曰：公出將入相，勳勞王家，而指天下於泰山之安可謂社稷之臣矣。其豐功盛烈，所以銘彝鼎而被紅旆者，乃邦家之光，非閭里之榮也。國史稱諸葛之佳傳，公道誠心。蜀諸葛亮傳曰：先主即帝位，拜亮曰：丞相其輔佐之，亮儀軌，約官職，從權制，開誠心，布公道，可謂盡治之良材。宴翰表司馬之神碑，忠清粹德。晏殊曰：司馬光爲政，逾年而病，既沒，其家得遺奏八紙，上之，皆平生事。御篆表其墓道曰：忠清粹德之碑。

平章事

逢吉許一郡於秦藩，心已溺於玉帶。漢書曰：蘇逢吉爲司空平章事，貪饋貨財，無所顧避，爲李于從曰：逢吉乃遣人求先人玉帶，且以一郡許之。從曰：從曰：從曰：

台輔之器也。會食愧官長之拂讀。名臣遺事曰、丁謂參知政事、嘗會食於中書、有錢汚中書、遂諭敕謂與拂之、謂曰、羽爲參預大臣、而與官長拂讀耶。度量寬弘、李昉不校一錢之毀。昉傳公談錄曰、李昉素與盧多遜善、多遜知政事、薦昉於上前、人言於昉、昉曰、盧與我厚、不敢爾、後盧敗、昉知政事、及盧事昉頗爲揮解之、上因言曰、盧多遜常毀卿不直一錢、昉始信、上由此益重昉、常以爲善人。參議朝政、世基得預五貴之稱。隋史曰、蘇威、字文述、裴度、裴矩、虞世基、參掌朝政、時人稱爲五貴。賈餗陟官、因賈琰之面折。宋職源曰、賈餗與賈琰同事太宗府中、太宗嘗與諸王府射、琰辭贊而多矯、餗叱之、後爲參知政事、太宗謂曰、卿何以至此、對曰、陛下以潛邸舊恩至此、太宗曰、非也、卿嘗面折賈琰、賞卿之直耳。彥博奏凱、聞裴度之褒詞。宋職源曰、唐中興、宗臣有奉使絕域者、四夷皆畏服、問度之年齡、耳聞名播於懷俗、爲華夷畏服也如此。古弼挫劉樹於圍棋、後魏書曰、古弼爲參知政事、方欲奏除滅死罰、遇太武與劉樹圍棋、弼挫樹頭、毆其背、太武奇弼直、皆可其奏、以興百姓。益公法稚圭於上殿。宋曾行錄曰、蜀益國文忠公必大除參知政事、上曰、近見卿與李舜舉、不依造、執政之於宰相、本體非遇、自當和而不同、公曰、韓琦歐陽修殿上日有所爭、退則懽然無間、蓋爲可法、稚圭、韓琦字也。宗道魚頭挺直、無媿退思之嚴。宋曾行錄曰、宋宗道參大政、稱密事、曾利用侍讀、驟擢公、屢折之、時議或用事者、莫不憚之、目爲魚頭、參政、因其性直、皆得便如魚頭也、又國老閑談曰、宗道爲執政、嘗一小室、畫山水、朝退獨坐、謂之退思嚴。崔湜馬上吟詩、堪誇上林之苑。唐書曰、崔湜執政、年三十七、容止端雅、文詞清麗、嘗出端門下天津、馬上吟詩曰、春遊上林苑、花滿洛陽城、衛宏漢舊儀曰、上林苑、廣三百里、離宮七十所、皆容千乘萬騎。李沆莊重、侍宴贊美於貴人。宋職源曰、李沆嘗侍曲宴、太宗目送之曰、李沆風範嶷嶷、眞貴人也、徵除參知政事。黃中賢能、賦詩寵及於孟母。東都事略曰、黃裳中第知貢舉、陳拔寒俊、號爲無私、又奉詔選品藻精當、上知其才、擢參知政事、召見其母王氏、賜坐、語曰、教子如此、眞所謂今之孟母也、因賦詩以美之、賜予甚厚、列女傳曰、孟軻母三徙、孟子學而歸、母問學所至、孟子自若、孟母以刀斷機曰、子之廢學、若吾斷織、孟子懼、勤學不息、遂成名儒。李嶠上表、集木勳光寵之榮。李嶠謝表曰、有命自天、光寵喻量、如集于木、啓歲夫圖云。蕭瑀誦詩、勁草挺板蕩之變。見上御製註。

開府儀同三司

秩比三台。前漢天文志曰、三台六星、兩兩而居、在人爲三公、在天爲三台。著於常袞之制。唐常袞加杜鴻漸曰、禮隆八命、秩比三台。班同六府、徵於袁宏之詞。袁宏漢記曰、馬防位遇九卿、班同三府、三府三公也、此云六府、未詳。致君似皐夔、純仁寄情於吟詠。宋范純仁上開府詩曰、三紀中書更有誰、致君堯舜似皐夔、猶年力請方歸第、天子臨軒册太師。策事留孫楚、杜甫托意於贈言。晉書曰、孫楚才藻卓絕、爽邁不羣、年四十、始爲鎮東軍事、遷著作佐郎、復參石苞驃騎軍事、杜甫贈歌舒詩曰、今代鎮關陽、何人第一功、軍士留孫楚、行間識呂蒙。侍宴酒酣、盡節憶台鉉之夢。陳書曰、文帝時、陳軍昭達授開府儀同三司、帝夢昭達升台鉉、及旦、帝之及侍宴酒酣、顧昭達曰、頗憶夢否、卿何以償、對曰、臣當效犬馬之勞、以報臣願、自餘無以奉償、鉉鼎耳也。西巡駕轉、讓齒於原州之榮。後周書曰、李賢遷開府儀同三司、太祖西巡至原州、帝夢昭達升台鉉、及旦、帝之及侍宴酒酣、顧昭達曰、頗憶夢否、卿何以償、對曰、臣當效犬馬之勞、以報臣願、自餘無以奉償、鉉鼎耳也。德懋古人、孝嗣斂容於聞詔。齊書曰、徐孝嗣加儀同三司、聞詔斂容、謂左右曰、吾德懋古人、位登袞職、將何以塞、固辭不受。信著蠻貊、何稱謝悅於宸衷。李肇國史補曰、蕭何稱爲欽州刺史、寄猛方欲爲洪請、扇入朝、稱與之約、歸京師、後猛入朝、上大悅曰、何稱信著蠻貊、乃至於此、以勳授開府。開府濫於齊君、權重鬬鷄之號。北齊書曰、後主

驅縱無度、遂得富貴者數萬人、開府千餘、儀同無數、馬及鷹犬、乃有儀同之號、鬬鷄亦號開府。冊命加於蔡子、門韶行馬之施。晉中興書曰、蔡謨免、詔加儀同三司、謨辭者孟洪就加冊命、謨上疏陳謝、遂以疾篤不朝、詔賜几杖門、得從行馬。月送白雲、拜承明而未果。漢書曰、蔡助拜會稽太守、漢書曰、君厭承明之廬、勞倦之事、懷故土、出爲郡吏、久不聞問、具以狀對。心馳紫路、登文石而莫由。漢書曰、梅福上書曰、愚願登文石之陛、陳赤墀之除、坐論平生之愚慮、無益於時、有遺於世、此臣願所以不安食、所以忘味也、二疏又出江湖餘表。李穆厚報於隋皇、後嗣羨執笏之衆。見上太師註。華廣見族於韓壽、終身恨進爵之遲。王隱晉書曰、華廣爲太子少傅、河南尹韓壽、賈后妹夫、欲以女配廣、廣拒不許、深以爲恨、故不登台司、疾篤乃進光祿大夫、儀同三司。

特進

梁適望重、膺賜駟馬之榮。後漢書曰、梁適以女立爲皇后、加適位特進、賜安車駟馬。汝陽位尊、時聞九鵰之歌。杜甫贈汝陽王詩曰、特進羣公表天人、夙籍升霄路千里、騏驎翻九霄鵰、學樂醇儒、富辭華、哲匠能、華鬼驚、登立車、鳳蓋、莊子曰、北溟有魚、其名曰鯤、化而爲鳥、水擊三千里、摶扶搖而上者九萬里。曹勝推薦名士。後漢書曰、曹勝加位特進、其所進達、皆海內名士。公心樂於茅茹。易曰、拔茅茹、以其彙、征吉。柏典尊爲國師、儉德徵於瓦器。謝承後漢書曰、趙典尊爲國師、位特進、寢則布被、瓦器而食。德裕進疏、竊效寶融之功。唐李德裕謝狀曰、榮忝三公、品居第二、自學深張馬、功重寶融、則何以當是寵章、後漢書曰、隆識位特進、入則侍帷帟、出則陪輦轂、隆識位特進、入則侍帷帟、出則陪輦轂、後漢書曰、寶憲既平匈奴、威名大盛、而位特進。陰識直言、深慕仲山之節。司馬彪續漢書曰、陰識、字子伯、爲王命仲山甫將之、夙夜匪懈、以事一階崇二品。除謝國號制曰、特進二品崇階。大政定議於家居。漢書曰、張禹雖居家、以特進爲天子師、朝家每有大政、必與定議。位次三公。後漢書曰、樂宏、位特進、次三公。高年特見於優禮。後魏書曰、刁雍拜特進、以耆年特見優禮。杜老齊飛筆、發立之詠。見上註。子壽興佩紱、太平之詞。唐張九齡上姚令公書曰、大見信用、纖纖特進、仍踐其位、紳赫三事、朝佩其紱、高日太平、紱、紱也。

留守

樊子蓋以備禦著績、別造玉符。隋書曰、煬帝幸遼東、命樊子蓋東都留守、屬楊玄感作逆、攻城子蓋、備禦有功、帝勞之、比邪沿兼何遂、制且謂曰、今爲公別造玉麟符以代銅獸、唐六典曰、傳符之制、京都留守曰麟符。郭子儀爲京城留守、鎮牛倉、卒報子儀復安、帝曰、子儀固社稷臣、用卿晚周至此、乃賜銀券圖形、後煙閣、漢書曰、高祖與功臣剖符作誓丹書鐵券。城中督戰、逗撓劉錡之能。宋書曰、劉錡領兵赴東京留守任、抵順昌府、報虜已陷東京、公親於城上督戰、虜戰且敗、至公率衆死鬬、虜大敗、殺獲無數、遂拔寨遁去。餘下肅清、漢司馬遷傳曰、待罪輦轂下、顏師古曰、言在天子輦轂之下。服太初之路。宋史曰、李沆字太初、眞宗朝、或人寇邊、幸鄴、沆以宰臣爲東京留守、不戰一人而輦下肅清。葉少蘊結強兵以據險。宋書行錄曰、葉夢得字少蘊、留守建康、陳請松江民兵數萬、據江津、遣數千守馬家渡、虜衆以輕兵來犯、覺有備而去。顧少連請閑田以利民。唐書、連爲東都留守、表閑田以利民、號良吏。房玄齡臥總留臺、深感蕭何之詔。唐書曰、房玄齡爲相、留守後、遣

守京師。漢書曰。公孫弘何之任。朕無四海之憂。見糧械飛輸行役。悉總裁之。李大亮職司宮鑰。無忝周勃之稱。唐書曰。太宗幸洛陽。李大亮副房玄齡居守。玄齡稱有王佐周勃節。可倚大事。漢書曰。周勃爲人木強敦厚。高帝以爲可屬大事。以勃爲太尉。延賞著治行於五年。唐書曰。張延賞爲東都留守五年。治行第一。楊瓚總政事於六府。職官分紀曰。隋楊瓚居守。帝謂之曰。六府事殷。一以相付。朕將遂事東方。無西顧之憂。西京憾燈臺之送。歐陽脩歸田錄曰。但聽云。趙老送燈臺。一去更不來。不知何謂。後天聖中。有尚書郎趙世長。求爲西京留臺御史。有輕薄子送以詩云。此間眞是送燈臺。世長惡之。春園悲桔槔之閑。莊子曰。鑿木爲機。後重前輕。挈水若抽。其名桔槔。通俗文曰。機汲曰桔槔。溫公詩話曰。韓琦罷相。守北京。新進多凌慢之。公懼。不得志。作詩曰。花去曉叢蜂蝶亂。雨勻春圃桔槔閑。時稱絕唱。竟卒於留臺。

漢壘三秋。禹錫歌旌旗之行色。劉禹錫送裴留守詩云。行色旌旗動。軍聲鼓角雄。漢壘三秋。胡沙萬里。白氏六帖曰。旌旗。以表貴時也。八間一品。居易歎牙戟之雄聲。白居易寄裴留守詩云。天上中台正。人間一品高。釣尾交牙戟。蚓鬚揮佩刀。馮驩事始日。開元禮一品施十六戟。杜遲督役於城池。唐書曰。杜遲。帝東幸。以遲爲留守。遲率官屬。帝士繕三宮城浚池。役不少懈。帝賜書褒勞。苟積圖安乎宗社。晉書曰。何楷留守京師。沙門法秀謀反。楷收。法秀。獲太后曰。宗社獲安者。實卿之功也。干翊藩職。東都諸器械之備。漢書曰。王翊爲東都留守。市勳勸良。鐵以爲兵器。簡知士卒。吳少誠敕東戰之人。成大陸辭。西軒臨清坐之處。東都事略曰。淳熙中。范成大留守江東。陸辭。詔明日辭。還。德殿。特殿几開宴。酒三行。命侍行過西小軒。曰。此旅賓坐處也。再坐。

尚書令

識書三篋。足徵張安世之能。漢書曰。張安世以父任爲郎。天子行幸河東。失亡書三篋。詔問莫能知。唯安世識之。後購求得書。以相授。無所遺失。命其材。擢爲尚書令。揚職萬機。宜玩邢子才之表。北齊邢子才謝表曰。揚職萬機。揔任百揆。機衡庶物。準的羣僚。三獨登於尊席。後漢書曰。尚書令主發奏事。揔領紀綱。無所不總。與司隸校尉御史中丞朝會。尊席而坐。京師號曰三獨坐。八座比於文昌。班紀曰。後漢有六曹尚書。并一令。一僕射。一令。僕之八座。隋百官志曰。尚書出納王命。敷奏萬機。政令之所由宜。選舉之所由定。斯乃文昌天府。劉自知表曰。八座比於文昌。二丞方於管蘭。尚非稱職。羈位與讒。郭喬卿忠正朝廷。百姓歌仁明之德。後漢書曰。郭賀字喬卿。爲尚書令。百姓歌之曰。厥德仁明。郭喬卿。忠正。朝廷上下平。唐仲謙公立法制。京師號治身之殿。唐約字仲謙。拜尚書令。自典機密。敕有直言。公法。不阿所私。京師號曰。治身無雙唐仲謙。劉祐截曲剪邪。後漢書曰。劉祐拜尚書令。正身機密。剪邪截曲。不撓狂臣。羊陟旌賢退惡。後漢書曰。羊陟拜尚書令。明書選舉。旌賢退惡。報書諭意。深源遺空函而招尤。晉書曰。殷浩。桓溫欲以浩爲尚書令。遺書告之。浩欣然許之。將答書。慮有謬誤。開函者數十。竟遺空函。兩大件濕。意出是遂絕。辭疾非誠。謝腳乘小車以就席。南史曰。梁武帝起兵。及蕭鄴平。臥。謝朓爲尚書令。朓辭。腳疾。不堪拜謁。乃角巾屐。與詣雲龍門。謝。詔見於華林園。乘小車就席。荀彧應召。坐處留三日之香。魏志曰。荀彧爲尚書令。持爵授坐。坐不暖席。在座間不以私意接公。劉孚和書曰。荀令召至人家。坐處三日香。裴秀創儀。居位建四載之績。晉書曰。裴秀爲尚書令。創制朝儀。廣陳刑政。朝廷多尊用之。在位四載。爲當世明公。鶯高蟬而趨武帳。謝郗致戒於敬容。梁書曰。何敬容爲尚書令。後以郗免職。復爲金紫光祿大夫。急時門客。項曄如昔。曾稽謝郗致書戒之曰。昔君侯納言加首。唯玄在履。同曹紹以步天昌。翌高蟬而趨武帳。不以此時寫才拔士。少報聖主之恩。今人猶有謂君侯之門者。未

必皆感慕懷仁。識君侯之復用也。君侯宜杜門念失。無有所通。給駑馬以獵西河。太武嘆於古弼。北史曰。後魏古弼爲尚書令。太武將校獵於西河。詔以駑馬給騎人。弼給駑者。太武怒。欲斬之。屬官惶怖。弼告之曰。今者狄孔雀南侵未滅。故選肥馬備軍。實爲不虞之虞。衛使國家有利。吾寧避死乎。太武聞而嘆曰。有臣如此。國之寶也。出遊郊野。止駕納申屠之言。後漢書曰。申屠蟠。帝幸東巡。蟠出遊。則以雕輪未平。不宜宴安逸豫。諫。蟠乘輿輪。遂止。案行文書。回車漸隙矯之計。魏志曰。陳矯爲尚書令。帝幸東巡。尚書門。矯問曰。陛下欲何之。帝曰。欲案行文書。矯曰。此臣職分。非陛下所宜臨。若不稱職。則請就黜。帝慙。回車。

中書令

銅印軺車。晉輿服志曰。中書令銅印墨綬。進賢兩梁冠。絳朝服。佩水蒼玉。乘軺車。鶯宮鳳閣。事文類聚曰。隋唐以來。除改百官。必有誥勑。而其制書。須中書門下省。故劉樹之曰。不經鶯宮鳳閣。何謂之勑。大令小令。時稱王珉之紹休。晉陽秋曰。中書王獻之卒。以王珉爲中書令。世稱大王令、小王令。珉父洽。前爲中書令。珉復紹父。人以爲奕世令聞。同車異車。人論和嶠之高抗。曹嘉之晉記曰。初中監令。常同車入朝。至和嶠爲令。荀勗爲監。嶠高抗。專車而坐。乃使監異車。自此始。嘉貞推薦。乃拔四俊之才。唐書曰。張嘉貞薦中書舍人苗延嗣、呂太一。考功員外郎嘉祐。殿中侍御史裴圓。皆位清要。當時稱曰。今得四俊。苗呂裴員。陳淮從容。遂起五郎之號。晉諸公贊曰。陳淮爲中書令。張華爲監。與華俱處機密。每詔書。先示華。了方指意。書中號淮爲中書五郎。其從容如此。屏風隔坐。紀隱明分於趨朝。吳註曰。紀隱爲中書令。謂父堯爲尚書令。每朝會。詔以屏風隔坐。宣城記曰。隱以絳帷屏。綠野築堂。裴度優游於宴樂。唐書曰。裴度往東都留守。加中書令。時宣武擅威。度不復有經濟意。乃治第東都。又午橋創別墅。中起流杯堂。詔號綠野堂。與白居易、劉禹錫爲文章。相酒。酣盡夜。相歡。不問人間事。樞要就領。夏侯獻威激於雞樹之謗。郭頒魏晉世語曰。鍾毓、荀顗、荀勗、夏侯玄、李豐、曹爽、王凌、王昶、王肅、王觀、王基、王經、王沈、王業、王祥、王戎、王衍、王敦、王導、王羲之、王獻之、王珉、王洽、王濟、王敦、王導、王羲之、王獻之、王珉、王洽、王濟、王敦、王導、王羲之、王獻之、王珉、王洽、王濟

駢語雕龍卷之二

吏部尚書

韓康伯掌銓衡，遂通處默之大孝。鄭袤子傳曰，吳隱之字處默，有孝行，遭母喪，時與太常韓康伯鄰，每哭，康伯母輒流淚，語康伯曰，汝後若居銓衡，當用此輩。及康伯為吏部尚書，乃進用之，遂稱清選。自氏六帖曰，吏部曰藻鏡銓衡。高季輔居選部，不責思謙之微瑕。唐書曰，韋思謙為鹿城令，蚤公事，簡制，多未敘進，吏部尚書高季輔曰，自居選部，始得此人，豈以小疵而蔽大德，遂擯監察御史，時是知名。後漢百官志註曰，靈帝改吏部為選部。徐勉藻鑑之公，止談風月。梁書曰，徐勉為吏部尚書，嘗與門人夜集客，有賣墨求薦事，勉正色拒曰，今夕止可談風月，不宜及公事，時人服其無私。杜詩曰，持衡留藻鑑，鑒識上星辰。范雲書牘之照，敏若神明。職官分紀曰，梁范雲為吏部尚書，事覽無滯，賓客滿門，應答如響，無所壅滯，官曹文案，發擿若神明，時人服其明瞻。紙帽顯褚炫之清，南史曰，褚炫為吏部尚書，居身清正，常捧一黃紙幅，風吹紙到，殆盡。柴車敢毛玠之儉。魏志曰，毛玠雅高公正，在官清恪，其典選舉拔眞實，退庶尊，常乘柴車，走潔於上，俗移於下，民至今稱之。題目條陳於李肅，南史曰，李肅善論，臧否得中，甄奇品異，賞述後進，題目品藻，曲有條貫，以此人服之，稱為選部。啓事頸拔於山公。晉書曰，山濤為吏部尚書，每一官缺，輒啓擬數人，濤所奏，皆拔人物各為題目，時稱山公啓事。才藝清通，像識總角之吏部。世說新語

吏部侍郎

郭祚下筆而御倒。後魏書曰，郭祚為吏部尚書，持身潔清，秉性剛直，位乎於銓授，假令得人，必稱御久之，然後下筆。元順搖扇而慷慨。後魏書曰，元順為吏部尚書時，北海王詳欲以朱暉為廷尉，元順搖扇而慷慨，高祖遷宅中土，敕定九流，官方清濁，軌儀弟，中而來，暉小人，官為省吏，何合為廷尉，清官，陛下必如是，順當依事奏聞。蔡邕恥署徐生之紙尾。建平實錄曰，宋順帝時，蔡邕為吏部尚書，徐爰之謂邕為光廷尉，元順，

風神高邁。裴楷得玉山之稱。晉書曰裴楷爲吏部侍郎風神高邁容儀俊爽時人謂之玉山賄人謂嗣十三洲記曰赤水四有白玉山山有西王母堂室。選舉公明。唐馮蒙金鏡之賜。唐書曰唐馮爲吏部侍郎凡所銓綜時稱平允太宗賜金背鏡一而以表其精鑒焉。弘景守正。權貴咸憚於踵門。唐書曰皇弘景累遷吏侍銓綜平允權貴憚其嚴正不敢溷以私。孔緯無私。書餘不省於盈几。唐書曰孔緯權要有所私託書盈几不省。李至遠辨令史丁士之改。會要曰李至遠權知吏部侍郎時有選人姓刁又有王元忠並被放乃密與令史相知減其點畫刁改爲丁王改爲士擬授官後即漸成文字至遠一覽便曰今年銓選人姓名安有丁士姓名此必刁某也省內以爲神明。溫彥博懶裴略遞賢之言。唐新書曰溫彥博爲吏侍有選人裴略被放乃自贊於彥博彥博解嘲謂彥博令嘲屏牆略曰高下八九尺東西六七步突兀當廳坐邀許遞賢路彥博慚而與官。孝基知人。識房杜之國器。隋書曰吏部侍郎高孝基鑒賞機悟清通絕倫房玄齡杜如晦與選孝基特加賞異後以爲知人唐書贊曰唐三百年輔弼者不爲少獨前稱房杜後稱姚宋相體爲相他人莫得比焉。行儉選士。拔王蘇之雄才。唐新語曰裴行儉爲吏部侍郎典選有知人之鑒見王勃蘇味道謂人曰二子亦當掌銓衡之任後勃果爲天官侍郎味道至相位。點頭更擬之詞。蘇生見怒於裴子。唐書曰蘇晉爲吏侍裴光庭知尚書事有過官被却就籍以朱點頭而已晉因榜院曰門下點頭者更擬光庭以爲侮己出晉汝州刺史。厲色含容之態。晉卿受欺於吏胥。唐書曰苗晉卿知吏部選人有訴訟案好官者辭至數千言或變色甚厲者晉卿必含容之胥吏多因緣爲奸賄賂大行。李下無蹊。知遠塞請謁之邪徑。通典曰李知遠知選史爲然敬手觀李下無蹊。門衡徹鞠。姜晦講明斷之奇才。會要曰姜晦爲吏部侍郎舊制吏曹會宇悉布鞠以防令史與選人交通晦盡除之大開銓門示無所蔽私引置者時輒知之召問莫不首伏初朝廷以晦改前規或以爲不可竟銓衡得所。

趣賜不行。盧李允協於公平。唐書曰盧從愿爲吏部侍郎精心調理大稱平允李朝隱同時典選時人稱曰前有裴馬後有盧李。裴馬無慚於輿議。唐書曰裴行儉馬載爲吏部侍郎同時典選十餘年甚有能名時人稱爲裴馬。永叔辭職。摭流。開亦墀紅燭之辭。吳永叔辭狀曰遠若出綸震于閣命赤墀銜筆濡晉勳之密紅燭燃宵兩被傳宣之寵趨記曰天子丹墀漢官典職曰以丹漆地故曰丹墀沈括筆談曰玉堂東承旨閣子窗格上有火然太宗嘗夜幸玉堂蘇易簡爲學士已醉無燭具去冠宮讀自窗格引燭入照之至今不欲更以爲玉堂盛事。章陟流官致仕。蔡青坡朱紱之判。唐書曰章陟晉任吏部侍郎有一致仕官紱五品陟判之曰青壇展禮晉不立班朱紱承榮無宜拜臥時人推其強宜易曰朱紱方來朱紱乃朝服也。

吏部郎中

稽翔被徵。百姓追送於出境。宋書曰稽翔爲義興太守徵爲吏部郎中去郡百姓老少追送出境。彥德歸省。顯宦餞別於傾朝。晉中興書曰何尚之字彥德爲吏部郎中告休定省傾朝送別。海岱清英。列子曰渤海之中有大壑中有山名岱輿劉邵人物志曰草之精秀者爲英人聰明秀出謂之英。徐寧腊柜蠡之鶴。晉書曰庾亮每屢傾弊覓一佳吏部舉曰與魏率徐寧腊爲清士即遷吏部。江漢崇望。尚書曰岷山導江東別爲沱幡家導漾東流爲漢左傳曰江漢淮漳楚之望也。庾生勳劉勳之稱。晉書曰庾亮之同先劉勳見而奇之曰是使江漢崇望杞梓發聲秘遷吏部郎中。先捧紫泥。閻見後錄曰魏武都紫泥用封璽故詔有紫泥之名。裴老思征西於同日。唐書曰裴度柳公綽俱爲判官公綽先入爲吏部郎中度以詩別云兩人同日事征西今日君先捧紫泥。列植嘉樹。顧公感庭中

於後時。梁書曰顧憲之爲吏部郎中其祖凱之嘗爲吏部於庭中植嘉樹謂人曰吾爲憲之植爾後果然。自負才華。檇東拂專心之望。唐書曰王何客爲侍御史自負才望清華妙等入書常望前行超降吏部員外郎猶有怏怏張燕忠餘曰有煮蓄兵部專心望考功體知聯腰腿却務書檇東。獨持忠節。陝中擅挾印之名。唐書曰裴寬遷考功郎中代宗幸陝寬徒挾考功關書印赴行在上曰疾風知勁草。

戶部尚書

孫平儲義倉之粟。隋書曰長孫平爲度支尚書見天下州縣水旱百姓不給奏令民間每秋家出粟漕一石儲之國里以備凶年名曰義倉。杜預擅武庫之名。唐書曰杜預爲度支尚書號杜武庫實無所不有。易林曰武庫軍府甲兵所藏。崔子文嚴偉以立朝。唐書曰崔從字子文爲戶部尚書爲人嚴偉立朝稜稜有風望。鄭善果率法於惰職。唐書曰鄭善果檢校大理卿兼民部尚書正身率法甚有善績。李緯居民部。適逢婦鬻之譏。唐書曰太宗幸驪徽宮授李緯民部尚書房玄齡時在京城留守會有白京師來者太宗問曰玄齡聞李緯拜尚書如何對曰但云李緯好鬻更無他語遂改緯潞州刺史。何胤歸雲門。勅給白衣之祿。梁書曰何胤爲民部尚書後辭官歸于若耶山雲門寺勅給白衣尚書祿胤固辭。八年主計。王紹騰睿待於豐隆。唐書曰王紹進戶部尚書睿待殊厚主計凡八年政事多務簡細亦未嘗一言漏於人。六曹擇賢。李嘉受訓辭於勅誥。唐授李承嘉制曰紫極入座非德莫居丹墀侍臣惟賢是擇。特令早拜。景歷故午後之期。南史曰蔡景歷拜度支尚書不得入尚書下舍洽引服親不應辭朝紹一日涵於人。李常掌邦計。貪吏少變於冰壺。宋史曰李常爲戶部尚書常文士少史幹或疑不勝任以問司馬光光曰使此人掌邦計則天下知朝廷非急於征利貪吏望風捨亦以兄弟素乏不能相別也。

亮之忠庶幾小臣姚元崇冰壺誡曰冰壺者澄徹無瑕澄空見底內懷冰清外納玉潤玉本無瑕冰亦至潔喻彼澄貞能守其節。隱之判度支。濟風存之於氈席。晉書曰吳隱之爲度支尚書以竹篷爲屏風坐無氈席。

王琚預參政事。尊貴於內相之稱。唐書曰王琚爲戶部尚書帝於禁內宴特與預政事號內宰相。章煥辭掌民曹。自幸於版使之讒。佳話錄曰章煥辭判戶部歸鄉呼曰已蒙版使矣用禮曰司民掌登萬民之數自二千以上皆登于版。

司徒

相繼盡職。爰致緇衣之愛。毛詩曰緇衣美武公也父子並爲周司徒善于其職國人宜之故美其德以明有功焉。役志聚財。自忘牙籌之陋。王隱晉書曰王戎坪司徒性好治生園田川徧天下常以象牙籌算計家資。布衣何嫌於劉寵。謝承後漢書曰劉寵爲司徒。掌綬不動於巨源。晉書曰山濤字巨源爲司徒掌辭已剌斷章表乃臥加章綬濤曰垂沒之人豈可汚官府乎奧疾歸家。君房明察守正。無愧關內之封。謝承後漢書曰侯霸字君房爲大司徒封關內侯在位明察守正率公不同。偉伯恭約盡忠。實遵殿上之戒。後漢書曰馮勤字偉伯遷司徒先是三公參見朝退帝賢勤內戒之曰未浮上不忠於君下殘機同列竟以中傷忠臣孝子覽照前世以爲鑒戒勤忠於國事君無二則爵賞光于當世功名列於不朽可不勉哉勤應恭約盡忠殿稱職任。念王室於朝會。袁安勤

容。東觀漢記曰、袁安爲司徒、每朝會、憂念王室、未嘗不流涕。想成續於太常。君牙懼服。尚書曰、穆王命君牙爲周大司徒、王若曰、嗚呼君牙、惟乃祖乃父、勝殷遏劉、耀德不忘、勿忘乃祖乃父、世篤忠貞、以佐文武、奄有四海、爲周股肱、今命爾予翼、汝肇敏戎公、纘乃舊服、毋勞王家、厥有成績、紀于太常、令命爾予翼、汝肇敏戎公、纘乃舊服、毋勞王家、厥有成績、紀于太常。居位失望。崔烈貽銅臭之羞。九州春秋曰、靈帝時、賣官延財、崔烈、以錢五百萬、以買司徒、烈子鈞亦有時名、烈曰、吾居三公、論者何如、曰、大人少有美稱、論者不謂不當爲公、而今登其位、天下失望、烈曰、何謂鈞曰、論者謂我

孔大帖曰，紫鬘綠耳龍騮，駑駘款段並萬馬。吳湊留槐樹之思。唐書曰，吳湊爲京兆尹，以能政，兼兵部尚書，衙樹秋，所司植榆以翰之，湊曰，榆非九衢之玩，亟命易之以槐，及槐陰成，湊卒，人拘樹而懷之。敷訪時政，採王起之謀猷。唐職林曰，王起爲兵部尚書，文宗數訪遠時政，起因對曰，愚蒙遠臣，坐語從容，顯黃中之尊龍。朱文公撰黃端明碑曰，宋黃中爲兵部尚書兼侍讀，每當入直，上常先遣人候視，至則亟召入坐語從容，知無不當。緝熙九法。毛詩曰，夙夜基命，宥密於緝熙。周禮曰，大司馬之職，掌以九伐之法正邦國。董正六師。尚書曰，董正治官，司馬掌邦政，統六師平邦國。威嚴著採逖之制詞。唐孫逖撰李林甫制曰，緝熙九法，董正六師，俾謀猷於七兵，仍啓沃於三事。上比七星，見上注。連芳八座，見上尚書令注。職業見李嶠之表疏。唐李嶠爲楊執柔懿表曰，光寵載臨，實惟交泰，將燕雷而同化，共雲鳳而也翼，豈惟連芳入座，上比七星，同亦分職百寮，尊同九法。驪山講武。遠征記曰，驪山在長安東，左傳曰，春蒐夏苗，秋獮冬狩，皆於農隙以講事也，注云，事武事也。新州陷軍容之愆。唐書曰，元宗講武於國山，兵部尚書郭元振坐斷失軍容，將斬，崇俊諫曰，元振有功於社稷，不可加刑，乃流新州。青城奏章，鹵簿勃亂行之罪。宋言行錄曰，宋祀南郊，蔡獻以兵部尚書爲鹵簿使，上行禮畢，特至青城，忽有請乘犢車，井青蓋犢車御突而來，公呼御營逐檢使曰，何來雖何，敢爾亂行，曰皇后井某國夫人某公主也，公即於青城上疏勃之，明日中使傳命，申勑有司，嚴整仗衛，五經精義曰，鹵者盾也，以大盾領一部之人，故命爲鹵簿，蔡邕獨斷曰，天子出車駕次第謂之鹵簿。圻父戈勳行伍，列龍虎之驅馳。續世說曰，詩云圻父，王之爪牙，大司馬掌武備，猛獸以爪牙爲喻。玄扈攄高顯盼，觀鳳凰之翔集。河圖曰，黃帝坐玄扈之樓上，與司馬容光觀鳳凰之至，春秋合誠圖曰，玄扈山在五洛縣一百里。

兵部侍郎

三起三留，蔣伸群北陸之對。唐書曰，蔣伸爲兵部侍郎，宣宗雅信愛伸，每見，言天下得失，伸三起三留，曰他日不復對獨矣，伸不喻，未幾拜相云。一父一子，崔湜誇南省之榮。唐書曰，崔湜爲兵部侍郎，父挹爲禮部，父子同爲南省副貳，自唐以來，未有也。請對督府之密言，徹謀思於五月。周平國集曰，宋周葵除兵部侍郎，元顏亮寇，葵公自督府來朝，密言恢復，公請對，謂不可輕舉，數千言，上嗟嘆，五月，收書聞，上思公言，托辭御札之未降，眞議盡於一朝。唐書曰，韋澳遷兵部侍郎時，有邦政大事，中使傳宣草詔，澳心欲倫諫，却曰，此一事須降御札，方敢施行，遲留至且，必倫其可否，上旨多從之。王敏節獻納嘉猷，詳書奏隴之勢。北盟會編曰，宋王敏節度爲兵部侍郎，對便殿，口陳手畫，奏隴形勢利害，上大喜，即日遷兵部尚書。衛次公不拘常格，優遇徐李之孫。唐書曰，衛次公爲兵部侍郎，選人李勳，徐有功之孫，在點中，公召而謂曰，子之祖先勳在王府，豈限常格，便優秩而遣之。自守端殿，元輔繩風奕之顧武。唐書曰，盧元輔端靖介正，能紹其祖奕，奕知東都武部選事，卒，贈兵部尚書。參謀機務，弘禮紹越公之家風。唐書曰，楊弘禮，隋尚書令素弟之子也，爲兵部侍郎，入參機務，出統衆攻戰，太宗曰，越公兒郎，故有家風矣，隋書曰，楊素封越國公。西臺之邊，弘武陳諷諫於天王。唐書曰，楊弘武爲司戎少常伯，遷西臺，帝嘗酒口，嘗在戎司授官，多非其才，何耶，弘曰，臣蒙剛悍，此其所屬，不敢違，以諷帝用后言，帝咲不罪。北扉之闕，張囊不狥議於權臣。中興聚年錄曰，宋六部侍郎張囊，力抵拜詔之孟，秦檜怒之，囊託疾在告，檜便擢超鑑之曰，北扉闕人，上欲以公爲直院，宜早出，囊大駭曰，愈不敢出矣，若使草國書，豈能曲狥意旨哉。

刑部尚書

羊侃郗僧胤之侘傺。梁書曰，羊侃爲都官尚書，宣者張僧胤，侃曰，我床非胤人所坐，竟不前，時人美其貞正。隱甫絕仙客之交談。唐書曰，極隱甫，潔分自守，以強正稱，爲刑部尚書，帝欲相之，甫曰，李仙客可與論事，見吾曰，未也，帝曰，可見之，隱甫辭不能，明日又問，對如初，帝乃不用，號曰，雖挺之拒宰相，不肯見李林甫，極隱甫遂詔不通牛仙客，信剛者乎。劉祥道覆獄歛欷。唐書曰，劉祥道覆司刑太常伯，每覆大獄，必歛欷累嘆，奏決之日，爲之不食。顏真卿上書激切。唐書曰，永泰中，元載引用私黨，請百官論事，先白其官，其官白宰相，然後奏聞，時顏真卿爲檢校刑書，乃上疏曰，天寶後，李林甫威權日盛，羣臣不先啓宰相，輒奏事，不過託以他故中傷，猶不敢明約官司，令先白宰相，如今日之事，亦古未有，陛下不早覺悟，漸成孤立矣，其激切如此，於是中人爭寫內本布於外。盡日決務，李適之居職無虧。唐書曰，李適之拜刑書，夜則宴賓，晝決公務，庭無留事。兩載息妖，徐孝先秉正不撓。宋史曰，徐孝先爲都官尚書，其官年久，多有鬼怪，每晉夜有聲，或見人者衣冠，前尚書周彥倫卒於此，後孝先代彥倫居之，經兩載，妖變皆息，時人咸以爲眞正所致。沈重請周禮於合歡之殿。後周書曰，梁元帝以沈重領江陵，遷都官尚書，又令於合歡殿講周禮，與地志曰，未央宮後有合歡殿。公綽釋重獄於京兆之畿。唐書曰，柳公綽爲刑部尚書，京兆人有姑嫂並死者，府斷以償死，公綽謂曰，尊嫂卑，非關，且其子在，以嫂而戰其母，非教也，竟得減死。紹蔽芾於邇歌。毛詩曰，蔽芾甘棠，勿翦勿伐，召伯所茇，言人思召公之懷，久而彌深，愛其棠猶至也，埤雅曰，甘棠今之杜梨也。秋卿思唐家之詔令。唐太詔令曰，秋卿恤刑中無阻撓，又云，紹蔽芾於邇歌，謂側成於法理。啟棘木於聰察，司寇牽王制之哀矜。禮記王制曰，司寇正刑明辭，以聽獄訟，蹕之於棘木之下，以斷之成告于王，決焉，曰，大舜有欽恤之言，穆王有哀矜之教云。自歛律書，固辭於冬卿之改。唐書曰，固突通爲刑書，自以不習文，固辭，改工部，周禮曰，冬官掌邦事。奏禁黥杖，愼議於大夫之刑。宋史曰，蘇頌知審刑院時，法官議黥比黥死，杖背黥配，公奏古者刑不上大夫，今刑爲徒隸，恐行杖致死耳，仲宣由是得免杖黥。

刑部侍郎

丹墀議刑。會稽典錄曰，盛吉爲廷尉，每冬至節，斷囚當斷，妻執燭，吉持丹筆，大妻相對垂泣決焉。白雲司職，孫逖撰張敦復制曰，功實關心，賞宜超等，委之刑柄，俾辭賞，展根心惻怛之誠。宋言行錄曰，張九成，被刑待，一旦法寺以成案上大辟，公閱首，未得其情，因請覆實，因果誣服者也，奏戰之時，法官抵罪，而朝論欲以爲戮，公辭曰，職在詳刑，而賞罰以逆宜，可乎，子都乃九成字。劉璨明刑，奏大中統類之籍。唐書曰，劉璨爲刑侍，精於法律，選制勑可用者，璨其輕重，成一家書，號大中統類，奏行之。奏勳悔聖，宗翰斥宴會於池前。湖水錄談曰，元祐中，鄭幸謁祥池宴，從臣，令人以先聖爲戲，刑侍孔宗翰奏，廣文宗時，嘗有此戲者，詔斥去之，詔今豈宜有此，詔付伶官于理。剖決如神，王播置條格於座右。唐書曰，王播爲刑侍，長於吏術，法寺繁劇，科條繁雜，播備舉格條，置之座右，凡有詳決，疾迅如神。引例宜配，豈攜執政之權。長編曰，初刑部有叙殺人獄，侍郎彭汝礪，引例乞加袞配，執政不以爲是，降特旨貸殺之，汝礪執不可，遂罷歸服。進貳秋卿，堪誦致仕之誥。王安石作祖禮刑侍，和仕誥曰，具官某比以明慎，久於煩牧，引年辭位，得禮之宜，進貳秋卿，以榮居息。守正秉憲，陳魯公平反於祥刑。宋言行錄曰，陳魯公廉伯，遷文正，復刑侍，前此有司專用權風旨爲獄，重輕，公平反之，故

家多被其賜。定罪原情。范百祿廷議於讞獄。東都事略曰。范百祿爲刑侍。有以強盜及謀殺情可矜者。繳于朝。法官援例貸免。司馬光曰。殺人不死。則法廢矣。百祿曰。謂之殺人則可。劃刺而以爲不疑。原情而以爲無可憫。則不可。百祿用法多所平反。遷吏部侍郎。

工部尚書

張蕭司職以居四民。周禮曰。司空掌邦土。居四民。時地利。又唐張說集曰。位密至武之官。職在司空之任。虞舜之代。伯禹統其班。周成之朝。毛公處其地。立本相代而爲八座。唐書曰。閻立本代兄立德爲工部尚書。兄弟相代爲八座。時人榮之。沈衆構太極之殿。陳書曰。初侯景時。殿發災。承聖中。蕭儀之新欠一柱。至陳高祖時。忽有樟木大十八圍。長四丈五尺。流泊陶家。後監軍謝子度以聞。詔中書令沈衆。領起部尚書。構太極殿。豐稷上遠佞之章。編年備要曰。宋元符時。曹布之相也。御史中丞豐稷。欲率臺諫論之。遂擢稷工部尚書。稷謝表有內侍已成於怨府。佞人方剿於奏章之語。上問爲誰。曰曹布。陛下斥布。則天下幸定矣。李大義忠謹以成名。唐書曰。李大義爲工部尚書。性忠謹。外若不能言。而內剛烈。不可干非其義。長孫平勤勞而稱職。隋書曰。長孫平爲工部尚書。名爲稱職。正身奉法。夙推善果之才。新唐書曰。鄭善果爲工部尚書。正身奉法。好善樂賢。謙擬休烈之績。唐書曰。于休烈爲工部尚書。不治產業。樂賢下善。推毅士甚衆。創立戎器。隙從易之巧思過人。陳書曰。陳從易爲起部尚書。巧思過人。軍國器械。多所創立。入告計謨。毛詩曰。計謀定命。遠猶辰告。張忠簡之通達國體。周平國論曰。宋張忠簡公鼎爲工部尚書。兼侍讀。常宜名。簡確古今。諳時事。屢引疾乞罷。上曰。朕所以知外事。皆賴尚書。忽請去耶。

司空

寶融居功臣之右。辭氣謙恭。後漢書曰。寶融拜涼州牧。十餘日。遷大司空。融自以爲非舊臣。一旦入朝。在功臣之右。召會進見。容貌詞氣。卑約已甚。帝以此愈親厚之。師宗擅儒宗之經。令聞昭著。漢書曰。師丹爲大司空。嚴免。唐林上疏曰。丹經爲世儒宗。讀爲國黃耇。海內未見其過。免爵太重。議者咸以爲宜復爵。以使奉朝請。在位清白。擬貢禹之高風。漢書曰。第五倫爲司空。性質少文。然在位以清白稱。時人方之貢禹。又曰。貢禹爲光祿大夫。家貧。尚不滿萬錢。束子糠豆不舂。短褐不完。事主竭忠。紹史魚之秉正。魏志曰。元年。司空缺。孟康奏曰。校尉崔林忠直不阿。則史魚之儀。清論守約。則季文之匹。遂爲司空。史魚見上萬賢註。去籍通賓客之見。悉納賢能。後漢書曰。陳寵爲司空。府故事以夏至時。自公以下。皆賜葛。不通賓客。以防交關。寵去葛。通客。以明無所不受。時論大之。創稿減封畢之書。密陳得失。漢書曰。陳平爲司空。前後數密。陳得失。每上封事。輒削其草。時人及子弟。莫能知也。或微事居位。共默。及參。嘉詔選名臣奏議。朝士見。輒諫事。皆歎服焉。寵幸金輅。用酬裴寂之元勳。唐書曰。裴寂爲司空。時太宗祀南郊。命寂與長孫無忌同乘金輅。寂固讓。上曰。以卿有佐命之勳。無忌亦宜力於朕。同載。參乘。非公而誰。遂同乘而歸。號登白衣。乃彰荀爽之應名。荀氏家傳曰。荀爽。字慈明。潁川人。爽以直言。被徵。拜司空。九十五日而爲司空。時號爲白衣登三公。表求換秩。止立學士之班。宋史曰。天禧間。以太保太學士王欽若爲司空。議如故。時欽若求侍東宮。議以輕世。參三少品序。非便。表求換秩。乃有是命。止立學士班。舉動方嚴。甚得大臣之

節。鄭靖後漢書曰。牟融善議論。顯宗以爲才堪宰相。明年代伏湛爲司空。事動方重。甚得大臣之節。心移嘉祿。馮老忍恥於掃除。五代史曰。馮道拜司空。道云。祭祀時。愼令掃除。道曰。司空掃地也。吾無所慚。既而知其非。乃志切正君。王朗奏疏於遊獵。魏志曰。王朗爲司空。文帝嘗出遊獵。或晨夜還宮。朗上疏諫。帝報曰。覽表。聞魏絳歸康樂以圖晉侯。相如陳狗馬以諫漢武。未足以喻已。朝有司諮行。謀著三事。周禮曰。周官三事。尤治註云。三事。正德利用厚生也。歐陽子之嘆想猶存。歐陽修挽宋司空詩曰。文章天下稱聲譽。伯仲人間第一流。出入朝初推舊德。周旋三事對嘉謀。任總六條。劉孝儀之懇辭未艾。梁劉孝儀爲臨川王解司空表曰。臣以庸薄。謬膺隆重。職齊三事。任總六條。蓋司土地。仰資陰陽。今水沴乃作。旱魃爲災。乞降玆古步。協此天人。

工部侍郎

御書一軸。時誇忠簡之榮。周平國論曰。宋張忠簡。權工部侍郎。給札侍從。聯綿。具時務。公乃上十事。時論韙數十人。權魏興王十周。斥官權倖。無所回匿。明日上召諸人對內殿。大加稱賞。賜酒者再。同授御書一軸。典綱百工。周禮曰。寄典百官。以防五材。以辨民器。謂之百工。世頌宗袞之制。宋袁燮授舊漢制門。忠信孝友。則而不器。涇聲雅於文。淵懿體於經。術百工。惟時。命汝典。飭。錢昱才短。竟改職於鄂州。宋史曰。宋太宗重惜名器。謹簡監錢昱爲工侍。遷典鄂州。擊鼓曰。上面宰相曰。此貴家子。不可以任。卻改鄂州團練使。樓鈞名揚。終起望於相府。唐書曰。李樓若爲工部侍郎。既然有宰相望。入對典學。塤誤兼職之榮。晁錯曰。楊塤山爲工部侍郎。入對。言言自古聖賢之君。未有不以典學爲務。以君謙在是故也。尋命兼侍讀。懇奏退居。忽生殯笏之懼。宋史曰。雷德驤爲工部。求歸仕。先是與祖禹不協。言再入相。則下之日。德驤方立朝。不覺傷感。遂坐罪求退。

工部員外郎

設職司平。乃定龍蟒之制。唐六典曰。龍朔三年。改工部員外郎爲司平員外郎。起部承務。遂更開皇之名。隋書曰。開皇時。置工部員外郎。煬帝改起部承務郎。紛署馨香。杜甫送席詠懷一百韻詩曰。雞雨銀章滋。馨香紛。蹟。新。趙次公註曰。蹟郎官。謂含香。又當中以紛蹟之公。蹟爲工部員外郎。徒想其官。蹟之紛美耳。杜公致嘆於村野。杜甫寄詩郎中詩曰。蹟爲尚書郎。不及村野人。蹟蹟塵埃。公俟爲尚書。玉階諫諍。將係見稱於朝堂。隋書曰。將係爲工部員外郎。時宰相宋申錫爲北軍鹽鐵。係與諫官崔玄亮。泣諫於玉階之下。申錫方減死。時論稱之。

翰林院

堂揭摛文。樓會要曰。政和五年。御書揭文堂榜賜學士院。殿頒綺被。蔡絛鐵圍山叢談曰。凡初選者。本院賜宴。謝恩。參謝。類酒。內殿給官綺綾被。官綾單帕。類酒。啓機。金坡遺事曰。宋朝學士院。有雙鶴常棲於海棠上。或鳴噪。必有大詔令。或宣召之事。因謝之。賜鱠出蓬池之中。賜食龍異。李白詩曰。荷浮蓬池鱠。天寒鄂水膾。注曰。唐學士初上。賜食悉是蓬池鱠。夏至。頒水及冰。以酒味和冰而飲。蓋禁中鄧冰酒坊。入相兆巨槐於高閣。蘇軾志曰。學士院第三廳閣子。有一巨槐。數枝。蔭廳。蓋學士居此閣者。多至人相。制詞必分草於紫廳。蘇軾志曰。翰林城郊。行度。制命。填委。必紫廳。鶴鳴海棠之上。宜召

分草之。鈞下龍池，詞臣實神仙之職。唐職官分紀曰，太宗至上林由宴羣衡勸番，召所親幸臣，俯龍池亭，金鈞，奉鑾賦詩，上調近臣曰，翻臣實神仙之職也。明日御書和詩以賜焉。藜輝鰲禁，拾遺記曰，劉向校書天祿閣，夜有老人，黃衣，植青藜杖，叩閣而進，吹杖端烟燃，與向曰，我太乙之精，天命聞卯金傳學，吾下而劉氏興，宋公白賈公黃中，皆先逃匿，僅同在鰲禁。輪奐擬瀛洲之宮。蘇續志曰，玉堂東西壁，延裴數文，悉繪水以布之，風濤浩渺，擬瀛洲之象也。絡蓬皓鶴，悉圖廊廡，奇花異木，羅植軒砌，每外喧已寂，內務不亟，風傳樂漏，月色滿庭，眞人世之仙境也。列子曰，渤海之東有大海，其中有山曰瀛洲。覩草臺高。擊談曰，輪林院故事，宝中設視草臺，每草制則具衣冠據臺而坐。文章起號於六絕。唐輪林志曰，李邕號輪林六絕，謂文章書翰等六事過人。奇花砌密，見上註。才華先試以五題。續通典曰，貞元年，輪林學士劉禹錫奏本院舊例，學士入院，除中書舍人不試，餘皆試麻制答書，書批答各一道，詩賦各一首，號曰五題。

翰林學士

張鷟文優，時擬青錢於萬選。唐書曰，張鷟凡八登甲科，貞牛千曰，張子之文，猶青銅錢萬選萬中，時號青錢學士。李程性懶，常移紅日於八瓿。李肇輪林志曰，北廳前陛，有花塘道，夜中日及毛瓿，爲入直之候，李程性懶，常遲八瓿，乃至，衆呼爲八瓿學士。餘慶勝繡線之頒。通典曰，鑄宗幸金鑾院，問學士餘慶曰，近有表否，餘慶云，往時賜表，不煩更作，上曰，乃常例，爾特賜繡線，令爲袞衣，繡帛總名也，縷縫也。韋綬得襯袍之覆。唐書曰，韋綬德宗時，爲輪林學士，秉政多所參建，帝嘗幸其說，韋妃從會綬方寢，時大寒，以妃蜀襯袍覆而去，其待遇如此。詩歌高古，宮中有元才子之稱。唐書曰，德宗在東宮，有妃嬪誦元稹歌詩以爲樂曲者，知是稹所爲，宮中呼爲元才子，荊南節度使李夷簡，遣人以金帛求稹詩，稹以夷簡嘗爲宰相，不與，夷簡怒，稹懼，乃作上李相公詩五十韻，夷簡大喜，稹遂得內職，後遷輪林學士。文思精華，天下傳李謫仙之號。唐書曰，李白天寶初，入翰林，玄宗見賀知章，知章見其文，嘆曰，天上謫仙人也，薦之玄宗，召至金鑾殿，奏頌一篇，詔供奉輪林。齊名楊億，三入誇譽於禁林。東都事略曰，劉筠字子儀，仁宗即位，復召爲輪林學士，筠自景德以來，居文翰之選，與楊億齊名，當時號爲楊劉，三入輪林，筠爲學士，太宗禮遇殊厚，嘗草賜趙保忠詔云，不斬繼遷，在孤兒之三穴，潛疑光嗣，持青果之兩端，太宗覽之，甚悅，謂若水曰，此四句，正道着我意。辰和殿上之賦，才雄宜公。唐書曰，昭宗晉金鑾作賦，詔學士晉和，獨陸扆先成，帝覽之歎曰，貞元時陸贄吳通玄見帝，善內庭文，後無能者，今朕得之，儀鸞奧作陸宣公文集序曰，公諱贄，爲輪林學士，秉筆內署，權古操今，雄文鴻麗，數之爲文誥，伸之爲典謨。畢誠獻西河之謀，武兼李牧。唐書曰，畢誠爲輪林學士，黨項光擾河西，宣宗召學士對，誠論破光之狀，上曰，不如顏牧在吾禁中，即用誠守西河，史記曰，李牧者，趙之北邊良將也。班冠玉笋。韻府羣玉曰，唐時選美風標，朝士班號爲玉笋，宋言行錄曰，[illegible]之爲學士，委蛇酒海，進止凝蛩，班冠玉笋，望之者意神仙中人。華宣皇澤洒春霖。宋李昉禁林燕會詩曰，衣惹御香，拖瑞錦，筆宣皇澤洒春霖。院留金鑾，章執誠輪林志曰，置輪林院於金鑾殿之西隨上所生。衣惹御香拖瑞錦。蘇續志曰，十月朔日，賜對，紅錦袍，淳化二年，代以細花盤鵲錦袍，餘見上註。李琪膺職，原於摘葉之試詞。夢溪筆言曰，李琪每臨池，見石摘木葉，試草制詞，宋濂時果爲輪林學士。辛牛遷官，兆於抽筆之佳夢。北夢瑣言曰，馮涵辛翻夢，夢中抽筆，占者曰，君必遷輪林學士，未幾果然。御閑之帖，歐陽規諫於懼文。宋言行錄曰，歐陽脩在輪林，仁宗見御閑春帖子，讀而愛之，問左右曰，學士試某之文，因歎曰，學學不忘規諫，眞侍從之臣也。賜衣之詩，公權應聲於駐蹕。唐書曰，柳公權爲學士，[illegible]

士，幸於大央宮苑中，上駐蹕曰，我有一喜事，遂上賜衣，久不及時，今年二月給春衣訖，公體前奉賀，上曰，學賀未了，煩可賀我以詩，公體應聲曰，去歲雖無戰，今年未得歸，君恩何以報，春日得春衣，上大悅曰，子速七步，爾乃三焉。子開作魯公之制。曾鞏行述曰，曾文昭公鞏字子固，上命魯公相，適視草禁中，因舉數事爲戒，宋朝學士弟草兄制，惟韓氏與公，士論榮之。唐書曰，貞觀中，太宗賜用麻紙寫詔勅，希白草惟演之麻。金坡遺事曰，錢惟演，字希白，於予爲從兄也，天聖三年十二月，予受鈞衡之命，時希白自草制，世稱弟拜相，兄草麻，自古未有。

翰林學士承旨

鄭綱草儲制，書立嫡以長之詞。唐書曰，顧宗鳳樂不能言，時太子未立，中外洶懼，召鄭綱草立儲制，綱援筆便書立嫡以長四字，繼而上是，乃定，憲宗綱之力也。方平居玉堂，三輔黃圖曰，禁內有玉堂，漢武故事曰，玉堂去地十丈，陛砌皆用玉飾，故云。閒文章典雅之訓。宋史曰，張方平爲承旨，神宗新制曰，爾文章典雅，嫻於古，代之風，而又善以多爲少，意博辭寡，蹈古訓語，亦無以加也。韓渥羨三島之歸路。唐韓渥詩曰，紫殿承恩歲，金鑾入直年，人歸三島路，日過八花塘，三島謂蓬萊方丈瀛洲也。后蒙詠五鳳於齊飛。盧陵詩註曰，太宗時，賈黃中宋白李至呂蒙正蘇易簡五人同時拜輪林學士，承旨，寇蒙贈之詩云，五鳳齊飛入輪林，其後呂爲相，賈李蘇蒙政，宋爲尚書。多識朝章，實徵充類之博學。唐書曰，穆宗以杜元穎多識朝章，拜爲中書舍人學士承旨。仍詢時事，乃取韋澳之徽猷。唐書曰，韋澳爲承旨，異同參爾，眞爲宣宗器遇，二人同直，無不召見，詢訪時事。易簡陳欽器之言，宋言行錄曰，蘇易簡爲承旨，當禁直，以水試欽器，太宗曰，聞卿所玩，非欽器耶，易簡曰，然，乃進，日中則欹，月滿則虧，器盈則覆，物盛則衰，願陛下持盈守成，不總如始，而爲世之[illegible]，元稹翻璧記曰，元貞元年，始命鄭公綱爲承旨學士，由鄭至杜，十一人，而九參大政，則安可[illegible]幸甚，欽器見家語。以昧昭不肖之稱，繼居九丞相二名卿之後乎，昔春秋王餘，羣先賢於屋壁，以自警，陳我以十一賢之名，豈直日警哉。

直學士院

高麗之答詔已成，縉紳榮圖扇之賜。孫翰撰汪藻墓誌曰，汪藻直學士院，草高麗不許入貢，詔曰，遼晉館以納車，庶無後悔，閣玉闕而獻寶，誰用前規，久之，高麗謝夫至，上拜公輪林學士，以所御白團扇，賜書紫詔，仍兼紫，貢麻，似六經，十字以錫，縉紳榮之。循玉之碑文既就，簡要動天筆之褒。宋言行錄曰，周麟之受詔撰張浚玉碑，文成，奏御，天聲稽其後十八字，以錫，縉紳榮之。劉子儀扈從於乘輿，蘇續志曰，乘輿幸郊廟，承旨，得乘廢馬，自浴堂殿由內朝以從，劉子儀見上學士註。朱勝非草詔於遐裔。中興係年錄曰，朱勝非直學士院時，草皆草創，詔書塡委，而院無凡案，公書遇敗績草詔，然文氣嚴重如不時。

侍讀學士

下起著寫草十卷。唐書曰，王起博洽，爲輪林學士，著寫宣十卷，時起侍講，有問字疑事，令中使口宣，即以檄子故名曰寫宣。馮元上金華五篋。東都事略曰，馮元爲輪林侍講，學士上金華五篋詔書，賜之。張

錫講書飛白賜博學之字。國史曰：仁壽詔翰林待詔學士張譏講書禁中，錫數幅，經旨，譏論疏洽上意，賞之，乃以飛白書博學字賜之。李訓受職，宴享聞法曲之宜。唐書曰：李訓爲翰林侍講學士，入院日，賜宴，宜法曲，弟子二十人，皆院奏法曲以寵之。五十萬之錢，安國鷹賜於歸老。宋史曰：楊安國爲翰林學士，言裴垍不任侍經席，願乞餞，有以歸，乃賜錢五十萬，仍賜大寒量，每入謁，二百正之綵。崔郾承恩於進書。唐書曰：崔郾爲侍講學士，與同列高重，抄撮六經，嘉言要道，凡分條類，凡十卷，名曰諸經纂要，使人主易於省覽，上嘉之，賜綵二百疋。賢才同步瀛州。見上翰林院注。當時起三學士之號。唐書曰：李紳能歌詩，編詩，多在人口，穆宗名爲學士，與李德裕元稹同在禁署，時稱三俊，情意相善。兄弟迭處禁密，天下羨二侍讀之榮。唐書曰：高少逸，德元，爲侍讀學士，兄弟迭處禁密，時人榮之。處厚入太液之池，乃講毛詩洪範。唐書曰：韋處厚家藏書萬卷，事實良方正，與路隋爲侍講，穆宗召入太液亭，講毛詩洪範。邢昺承便坐之命，遂談禮記孝經。東都事略曰：邢昺爲翰林侍讀學士，眞宗召講左氏春秋，孝經，禮記，論語，書，易，詩，擢傳疏數引之多及時事，上甚嘉獎之。

國史院

子元史通之書，宜置座右。南史曰：劉知幾字子元，著史通，內外四十九篇，徐堅讀之，嘆曰：爲史氏者，宜置此座右也。韋述紀事之籍，抱藏山南。唐書曰：韋述居史職二十年，祿山亂，述抱國史藏於南山。薛元起興三恨之嗣，隋唐佳話曰：薛中書元超謂所親曰：吾不才，富貴過人，然平生有三恨，不以進士擢第，不娶五性女，不得修國史。荀仲豫著五志之說。荀悅漢紀曰：立典有五志焉，通道義，彰法式，通古今，著功勳，表賢能，伸徽，悅字也。魏書切諫於觀籍。唐書曰：魏徵詔遣中使取書起居注欲觀之，徵執奏曰：自古創史官，書事以明鑒戒，陛下但爲善事，勿長臣不書，如陛下所以錯誤，臣終不書，天下之人亦書之。南史執簡以直書。左傳曰：太史書崔杼弒其君，崔子殺之，其弟繼書而死者二人，其弟又書，乃舍之。南史氏聞太史盡死，執簡以往，聞既書矣，乃還。傳，陳壽本傳曰：壽撰魏吳蜀三國志，丁儀丁廙有盛名於魏，壽謂其子曰：可覓千斛米當爲卿公作佳傳，丁不與，竟不爲立傳。受黃金之與，魏收遂擱爾朱之虛名。唐書曰：爾朱榮於魏爲賊，魏收以高氏創業，且納榮子金，故減其罪，而增其善，於是衆口喧然，號爲穢史。崔浩參叙國書，直筆激怒於魏主。北史曰：魏明徒崔浩，浩著作敘成國書三十卷，著作令史閻禋等隱匿，浩乃請立石銘載國書，以彰直筆，浩書國事，備而不典，石銘顯在衢路，北人咸怒，構浩於太武帝，帝大怒，按浩誅之。蔡邕乞成漢史，謗書見疑於王生。後漢書曰：蔡邕字伯喈，董卓重邕才，厚相遇待，及卓誅，邕在司徒王允坐，嘆允叱之曰：董卓國之大賊，今天誅有罪，而反相傷痛，皆不共爲逆誅，即付廷尉治罪，馬日磾謂允曰：伯喈曠世逸才，多識漢事，當續成後史，且忠孝素著，誅之毋乃失人望乎，允曰：昔武帝不殺司馬遷，使作謗書流於後世，今國祚中衰，神器不固，不可令佞臣執筆於幼主左右，既無益聖德，復使晉黨蒙其論議，遂死獄中。霓裳侍玉除。廣遠史曰：羅公遠中秋夜侍玄宗翫月，帝曰：陛下其要玉月中看否，乃取拄杖向空擲之，化爲大橋，橋色如銀，踏玄宗同登，約行數十里，精光奪目，仰視宮闕，題曰：廣寒清虛之府，女數百皆素練霓衣，舞於廣庭，玄宗問曰：此何曲也，曰：霓裳羽衣曲也，其霓裳蓋本此玉除殿階也。維和尹子之句。唐王維和尹諫議詩曰：史館接天居，霓裳侍玉除，漏有百年祿，山藏太史書。載筆窺金匱。禮記曰：史載筆，上載首，金匱以金爲匱，藏書耳。禹錫送陳公之詩。劉禹錫送陳耶中召直史館詩曰：遠取南明貴公子，重餘東觀帝王書，當時載筆窺金匱，暇日登臨到石渠。

監脩國史

長安徘徊之問，遂命討論其古區。唐書曰：許敬宗監脩國史，高宗幸敬宗長安，按輝徘徊，視古陵處，問侍臣秦漢以來，幾君都此，敬宗曰：秦居咸陽，漢惠帝始城之，其後帝王姚葬宇文爲於之命，乃詔與弘文學士討論之，書室故區，具條以聞。延英政記之詢，乃陳史官之實錄。唐書曰：李吉甫爲監脩國史時，憲宗嘗御延英，問時政記，記何事，吉甫對曰：是宰相記天子事以授史官之實錄也。纂述既溢，趙學士之謀。晉書曰：趙瑩爲監脩國史，纂歷覽故事文冊之重，委在正人，編脩之官，擇諸處士，毛詩曰：古之人無斁，蓋魯斯士，莊云：文王德純不已，故士皆成俊乂之美也。監脩太煩，知幾欲復國史之舊。南史曰：劉知幾以監脩者多爲國史之弊，奏記於蕭亞，亞曰：古之國史，皆出自一家，如董狐之直明，子長齊之董狐。處黃樞之峻級，黃樞，黃門省也，漢丁樞制曰：踐黃樞之峻級，趨青闥之列翰。用彤管以紀言。古今注曰：牛亭問彤管何也，答曰：史官載事用彤管，以記事，彤管乃赤管筆也。吟苦似猿，黃唐卿刻意於篇什，貌閑如鶴，王安簡沖澹於清神。國史唯貫曰：唐朝王安簡，李邯鄲，陽宴爲編脩官，安簡神清沖澹，唐卿刻意篇什，謝李戲曰：王貌閑如鶴，黃吟苦似猿。蔣乂歷三世而紀言。唐書曰：蔣乂遷起居舍人，兼史官，父子仲，大中二年爲史館修撰，歷史館修撰。產毀同四人以受命。唐書曰：大中元年，以諫議大夫王彥威，戶部郎中楊漢公，禮部員外蘇滌，補闕裴休，並以本官充史館修撰，故事史官不過三員，少或止於兩員，至是四人並命，時論深以爲非。敬則兼修國史，能動韋子之憂嘉。唐書曰：朱敬則兼修國史，乃請高史官，選以求名才，韋安石謂其稱歎曰：吳均私撰春秋，徒窮劉生之誥問，南史曰：吳均待詔著作，私撰齊春秋，徒窮劉生之誥問，豈狐何以知世人不知史官權重宰相，宰相能誅生人，史官兼制生死，

編修官

詔刊延閣之書，高議平津之邸。漢書曰：公孫弘封平津侯，於是起客館，開東閣，以延賢人，與參謀議，年八十，終丞相位，弘子度編侯，爲山陽太守，十餘歲，詔徵鉅野令史成，請公車，王褒詩曰：燒篝朝光殿，歷稔翰雲陛，詔刊延閣書，高議平津邸。祝禹守節，不謁荆公之門。范氏家傳曰：公諱祝禹，司馬文正公脩歷代君臣事迹，辟公同編脩，供職，時王荆公當國，范未書往謁，王安國與公善，書諫以荆公意，公竟不往見。機仲直書，豈改子厚之傳。宋游酢撰直幅行狀曰：公字機仲，爲編脩官，分脩列傳，故相章子厚家，以同里宛轉求賜其事，公曰：吾爲史官，書法不隱，寧可負獲人，不可負天下後世公議，時宰相趙雄纂史事，歎曰：無憾古人之良史。唐編才優乎良史。宋會要曰：唐煒言執政純用科名人，脩起居注，非故事，未幾，脩注，闕仁宗遂特用煒。彭乘望重於宿儒，宋仁宗實錄曰：初脩起居注，闕中書擬人，而彭乘在選中，上指乘曰：此老儒也，雅有恬退名，無以易之。劉允濟慚班生之受金。唐書曰：劉允濟爲著作郎，脩國史，書曰：史官善惡必書，使驕生賊臣懼，此權顯經說，而班生受金，陳壽求米，僕乃視如浮雲耳。杜正倫效石史以秉簡。唐書曰：杜正倫知起居注，太宗嘗謂侍臣曰：朕欲出一言，即思此言於百姓有利害否，正倫曰：君舉必書，臣職當脩起居注，不敢不盡愚直，若一言非於道理，則千載累於聖德，弄直當今損於百姓，願陛下慎之，太宗大悅。絲杖迎春日，姚合麗詞。唐姚合寄劉起居詩曰：九衢寒雪霽，絲杖迎春日，杏煙接柳雲。晴窗檢白雲，杜甫佳句。杜甫送出起居詩曰：獻納司存兩諫邊，地分清切任才賢，曉簾遙移青旒圖，晴窗點檢白雲篇。職重西歸於玉殿，官清北

立於金爐。唐燒合寄問起居詩曰。官清立在金爐北。杖下歸眠玉殿四。古事問高仲舒。方欲力解中書之職。唐書曰。高仲舒博通典籍。與崔琳爲中書舍人。宋璟以古事問仲舒。令事聞琳。人瑞有鄭仁表。景宜疊叨記注之榮。唐書曰。鄭仁表系晦有文。爲起居郎。以門閥文章自負曰。天瑞有五色雲。人瑞有鄭仁表。二瑞又出鄭仁表辭狀。

著作郎

孫綽爲文上之冠。晉中興書曰。孫綽爲廷尉卿。領著作。綽少以文才稱。于時文士綽爲之冠。謝沉擅史官之才。晉中興書曰。謝沉爲祠部郎。何充表沈以沉有史才。遷大著作。嫘母郎官年高。見部於譏刺。楊松玠談藪曰。不何承天除著作郎。時年老。而諸佐郎皆名家子。年少。荀伯子朝之常呼爲嫘母。承天曰。卿當云鳳凰將九子。何言嫘母。嫘母乳母也。上車著作學淺。遺羞於謗詞。顏氏家訓曰。梁朝全盛時。貴遊子弟。多無學術。諺云。上車不落即著作。起居何如即校書。箴作乘輿。潘尼之聞望彌重。晉文士傳曰。潘尼少有清才。文辭溫雅。初廬州辟舉著作郎。遷乘輿令。後終太常卿。銘成劍閣。孟陽之駿聲愈揚。晉書曰。張載字孟陽。作劍閣銘。世以爲能除著作郎。劍閣銘見下銘誄。徐廣閱四部之書。續晉陽秋曰。孝武帝好觀文藝。初著作郎徐廣科詮閱四部。見書曰。三萬六千卷。孔至撰百家之錄。唐書曰。孔至歷著作郎。明氏族考。與韋述蘇源明士柳沖齊名。撰百家譜例。德言學同褚亮。文華見重於太宗。唐書曰。褚亮言歷著作郎。太宗詔稱亮博學世南褚亮及德言裒次經史百氏。帝王所以興衰者。帝曰。使我稽古臨事不惑者。公等力也。程駿才謝姜公。際遇猶鍾於西伯。後魏書曰。程駿拜著作郎。後魏獻文帝問駿年幾何。對曰。六十有一。帝曰。昔太公既老而遇文王。今卿遇朕。豈非早也。駿曰。臣才謝呂望。而陛下韓過西伯。觀天假餘年。鳴六籍之奧。徐幹中論曰。文王遇姜公子淵。若披雲見白日。帝王世紀曰。文王聽父爲西伯。陳封作著著之傳。李文賴案曰。陳封作著著傳。武帝著之。命爲著作郎。張騭摹鹿難之錄。王隱晉書曰。張騭字仲鹿。作鹿難篇。司空張華。晚見稱著。命爲著作郎。洪邁餞詞。深嗟曳裾於久戀。洪邁送王龜齡詩曰。產言飽聞劉賓客。太息爭隨賈誼書。願君早晚歸遺補。莫學王門久曳裾。漢曳裾王門。久曳裾。漢出都關諫吳王書。李華廳記。歎美藏室於循環。唐李華撰廳壁記曰。文之大司是爲國史。故職牧頌於魯侯。斯招諷於楚子。史官之任。其來尚矣。登陵蓬萊之峯。循環藏室之學。從容問貴。倘君子保明弘遠之司。就寧嶠後漢書曰。學者稱東觀爲洛氏藏室。道家蓬萊山。撰時政於外寨。繼城授黃廷堅制曰。左右史記言動之詳。宰臣記時政之要。以受東觀。會而成書。紀言事於仙室。王融曲水詩序曰。春芬彩記言事於仙室。崔駰繼爲於三世。後漢崔子玉碑表曰。自司隸校尉奉至臣五葉。著作不絕。瘐族以爲美談。按駰三世相繼。其後無聞。若乃談運接武。飽周圃跡。亦各一世之良也。後漢書曰。駰子瑗孫寔也。張來守義於八年。東都事略曰。張來爲著作郎。在館八年。顧義自守。泊如也。

著作佐郎

南郊作賦。晉中興書曰。郭璞作南郊賦。獻帝篡其才。拜著作佐郎。賦云。孀凌烏以偵候。蟄鈞尾於後屬。武騎仡以清道。被神俠以波爛。彫顏世腿。被鑿左帶。駿奔在壇。不期而會。西觀撰書。晉文士傳曰。東哲博學多聞。爲著作佐郎。四親攜管書。草創三帝。元濟作魯後之春秋。唐書曰。劉元濟。著作佐郎。自宋齊起十卷。蓋遵博士。敬播脩唐時之國史。唐書曰。敬播。著作佐郎。兼脩國史。審言老吟鵰里之詞。所遊大業詩。鵰里高鳳里。晚陪銀闕大明宮。我合掛冠尋舊隱。君當補袞用新功。

受職。始於懷寧之詩。唐書曰。杜審言武后召之。賦懷寧詩。即授作佐郎。孟陽論官。原於灃汜之賦。晉文士傳曰。張載字孟陽。作灃汜賦。傳玄見而嗟嘆。以車迎之。有談者曰。爲之延譽。遂知名。鄭家著作佐郎。灃汜池賦曰。蒼苔沉流。脩蘚無幹。綠蘚覆水。玄蘚珍岸。紅蓮燦而秀出。紫葩翹以煥爛。游龍蹈翼而上征。翔鳳因霧而下觀。遂辭曰。日出自暘谷。入于灃汜。魏書作於陳壽。夏侯遂毀其舞修。張華列傳曰。陳壽著蜀書。除著作佐郎。時夏侯湛等。欲作魏書。見壽所作。即焚己書。史才優於閎生。鄒湛因彤於推鴻。晉書曰。閻纘博覽墳典。國子祭酒鄒湛以纘才堪著作。乃薦於祕書監華嶠。謝裕守介。豈含愠於三旬。沈約宋書曰。會稽王世子元顯。要人張法順幅恒一時。內外無不造門。惟謝裕不至。年三十方爲著作佐郎。景熙自持。甘淹滯於十載。後魏書曰。裴景熙拜著作佐郎。祖尚。尚不合於時。是以一爲史官。遂十年不調。

祕書監

名與麟室。白孔六帖曰。房藏書之地。有麟臺鳳閣。制起芸臺。魚豢典略曰。芸香辟蠹。故藏書臺稱芸臺。五絕英豪。鮑靖子曰。德及萬人者。謂之英。德過百世者。謂之英。廣世南之才藝獨盛。唐書曰。虞世南爲祕書監。太宗稱其五絕。一總行。二忠直。三博學。四文辭。五書翰。四明狂客。太平御覽曰。新唐州有四明山。賀知章之文藻足稱。唐書曰。賀知章授祕書監。自號四明狂客。及祕書外監。馬融博通。二人東觀。準據應劭曰。昔劉向父子。世典史籍。馬融博通。三人東觀。非臣庸淺。所敢比迹。馬融見下校書郎註。李邕廣號。一見祕書。唐書曰。李邕見特進李斌。曰。宮讀書未徧。邕一見祕書。假直祕書。未盈數辭去。嘗試問。事無帙。了辨如響。陳騭居官。寵膺紫章之綬。宋孝宗會要曰。淳熙間。孝宗幸祕書省。賜騭紫章服。齊賢致仕。願作白頭之翁。東都事略曰。張齊賢改祕書監致仕。常出謁。其子曰。昔賀祕監以道士服東歸會稽。大人寧衣羽服以優游。何必更事請謁。曰。吾且作白頭老監。故書而眠。何必學賀老作清沙之服。時以爲名言。荀崧宜明史書。東觀漢記曰。晉桓帝時。溫嶠舉荀崧爲祕書監。曰。散騎當侍。荀崧文質彬彬。思義通博。宜掌祕書。宜明史籍。師古邪正奇字。唐書曰。顏師古爲祕書監。寡典刊正。所有奇書。悉有所惑。隨疑剖析。曲盡其源。樽前對月。柳誓刻木偶之形。隋書曰。柳誓拜祕書監。煬帝常召入閣。言宴飲。謔終日而罷。帝恨不能夜召。乃命刻木偶人。施關機。館坐起拜伏。以象於誓。帝每月下對酒。輒置於座。相與談謔。而爲歡笑。廳下隕星。三邸作蟠石之頌。四記雜記曰。西京祕書省。廳事前有隕星石。隋自成陽移置於此。王邸作蟠石頌。以贊美之。李至受祕閣於飛白。恩寵彌深。錦繡萬花谷曰。太宗飛白祕書二字。以賜李至。荀勗撰行書於遺忘。才華豐裕。晉書公讚曰。荀勗領祕書監。汲郡冢中得行書。最自擅妙。經傳闕文。多所證明。並入紅蘭之署。魚豢魏略曰。蘭臺祕書署也。偏親白玉之規。白樂天詩曰。並入紅蘭。偏親白玉規。伯恭賀詞雖與。付識於高柳。呂伯恭賀車駕幸祕書省詩曰。鬱鬱高柳。謀謀興共。記中興幸省初。賀道再傳天子蹕。實編重入史臣書。紹安起詠晚節。自嗟於石榴。唐書曰。孔紹安爲祕書監。高亟命侍宴。亟紹詠石榴詩曰。秪爲時來晚。開花不及春。時人稱之。秘閣懸書。薛公興蠹峯之詠。薛之奇和祕閣曉書會詩曰。宴豆追儒禮。書編成禮。宴中天開辟府。左海見繁華。木天供職。職官分紀曰。隋司舍屋。唯祕書最宏壯。閣下尊嚴高峻。謂之木天。周

秘書丞

嚴苞奏賦，魚豢魏略曰：嚴苞以高才入補秘書郎，作賦奏之，帝異之。李彪著書，後漢書曰：李彪遷秘書丞，分領著述，自元成帝已來，至於太和，撰為代史，因事經年，敕彪為春秋之體，創為紀傳表志之目焉。班察場一人之名，魏書曰：姚察為秘書丞，文帝謂朝臣曰：聞姚元明行，當今無比，我平陳惟得此一人。王儉勤七志之撰，齊書曰：王儉為秘書丞，上表求校讎典籍，依七略撰七志四十卷獻之。名揚天水，薛夏厚遇於飛龍，魏略曰：薛夏，天水人，博學有才，拜為秘書丞，文帝方與夏游論，而征東將軍曹休來朝，帝引夏出，謂休曰：此秘書丞天水薛宣聲也，其見遇如此，曷曰飛龍在天，利見大人。才超稠人，稽紹見稱為野鶴，山公啓事曰：詔選秘書丞，濟曰：稽紹平簡溫公，有文思，稽宜先作秘書郎，紹曰：紹如此便可為丞不足復為郎也，晉書曰：紹始入洛，或謂王戎曰：昨稽人中見紹昂昂然若野鶴之在鷄羣。

秘書郎

齊威博學，實此十年之功，唐書曰：實威授秘書郎，不肯調者十年，其學益博。左思虛心，猶歎三都之賦，王隱晉書曰：左思專心三都賦，自以所見不博，求為秘書郎，寫都賦，三閣並開而為門，負王粲而為序，當二江之雙流，抗峨眉之重阻，吳柳賦云：或流川而陽潰，或香江而納沫，敬論乎數州之間，注乎天下之中，魏都賦云：神州之略，赤縣之地，魏都之宰，六合之樞機。文本元日奏頌，唐書曰：岑文本除秘書郎，元日奏藉田三頌，文致華贍。任敬休沐誦書，唐書曰：任敬為秘書郎，每休沐，合門誦書，五歲而見奇，頗會之聰睿明敏，唐志曰：鍾會少敏慧，風成雅事，稍涉著論，親其呻子，足以知人，會五歲見稱，上奇之，正旨中為三年不比語，惠聞之倜朴無華，沈約宋書曰：嵩嘉中家雖貴威，而中服簡素，初為秘書郎，論著作，準名家年少，寡聞意趣與之不同，比周三年不共語。宋袁曰：袁粲博學好學文，為秘書郎，陳後主召入禁中，使為月賦，袁粲卻立成，後主曰：觀謝希逸不能獨擅於前矣，深見賞重。張纘觀圖籍於閣內，梁書曰：張纘為秘書郎，因求不通，欲觀觀閣內圖籍。

校書郎

楊炯因神童之入選，唐書曰：楊炯幼聰敏，博學善屬文，神童舉，拜校書郎。居易以進士而補郎，唐書曰：白居易敏悟絕人，舉進士拔萃，授中補校書郎。馬融篤志十年，乃成廣成之頌，後漢曰：馬融年校書郎中，在東觀十年，窮究典籍，上廣成頌，頌曰：皆傳說於岩廊，求伊尹於庖廚，索呂尚於魚鹽，聽管戚於大車，懷鳳凰於高棲，宿鸞鵠於四園，納儋儋之珍羽，及王母之白環。傅毅勤思累日，遂成顯宗之篇，漢書曰：肅宗以傅毅為蘭臺令史，拜郎中，與班固賈逵共典校書，毅迺美孝明帝功德最盛，而頌頌未立，乃依清廟作頌宗頌十篇奏之，由是文雅顯于朝廷。子政得青藜以照書，見上輸林院註。楊終預白虎之考論，東漢人曰：楊終拜校書郎，上言宜帝論定五經於石室，令宜如故事，於是招諸儒於白虎觀考論異同，神雀作頌，蘭臺懸筆札之供，東漢書曰：賈逵自童幼在太學，諸儒為之語曰：問事不休賈長頭，顯宗時，有神雀宮殿，帝勅蘭臺給筆札使作神雀頌，乃拜為郎，與班固並校書，逵對左右，騎驢詠詩，蓬山愧俸祿之少，蔡邕書曰：開元中，校書正字，俸祿微少，每乘驢入省，時有語曰：正字校書，詠詩驢背。神清韻遠，季翊足擬於衛公，唐書曰：孔穎達，字仲，拜校書郎，陳子昂稱其神清韻遠，可比衛公，唐書曰：衛公器韻和雅，弱冠舉進士，吏部侍郎盧輪嘉其才，補崇文館校書郎。畫像留名，高彪

興慕於學者，東漢書曰：高彪校書東觀，後遷內黃令，帝勅同寮臨祖送於上東門，詔東觀畫彪以勸學者。文定屏事，欲讀未見之書，樓攻魏集曰：王文公定淮為校書郎，既入館，屏去人事，徐讀未見書。蔡邕多才，克訂文字之謬，後漢書曰：蔡邕拜郎中，校書東觀，以去聖久遠，文字多謬，乃求正定六經文字，自書丹於碑，始立，學為者車乘百千餘輛。清晏覽奏，史永思昌黎之詞，韓愈和張徹詩曰：清晏覽奏，唐史：磨丹注前經，義苑手讎，實文堂耳鑿鑿。紅梨憶校書，退想商隱之贈，唐李商隱贈秘書詩曰：清切曾司近玉除，比來秋興復何如，學文館裏丹鉛後，無限紅梨憶校書。

國子祭酒

鴻都塡咽，韓老唱石鼓之歌，韓愈石鼓歌曰：鴻都初蒙博士徵，其年始改稱元和，紀綱洶洶尚塡咽，學見聚徒來奔波。璧水如環，行中思橋門之路，史曰：辟雍門外，皆水圜遶，以節觀者，門外皆有橋，故曰橋門耳，朱行中詩曰：冠帶橋門路，雍容使上關，斯文知未泯，璧水尚如環。孔鄭足恩，三軍之高帥，唐書曰：孔鄭為祭酒，時嶺南節度使崔詠卒，三軍請帥，上謂裴度曰：卿有疏論南海進貢，卿為中正，此人何在，或曰祭酒孔鄭，善論此事，即日授嶺南節度使。欽明遵舞，八風於宴酌，唐書曰：祝欽明為祭酒，帝與羣臣宴，欽明自言能八風舞，盛藏用嘆曰：知足學五經掃地矣。德基德仁，賀氏興學行文質之樂，唐書曰：賀德仁少與從兄德基俱為國子祭酒，時人語曰：學行可師賀德基，文質彬彬賀德仁。吳中吳政，正獻擅學賢，為能之名，宋言行錄曰：呂公正獻公著為祭酒，蓋舉官博士，皆盛選賢能，以為師表，故曰：吳中吳政，正獻擅學賢為能之名。

椿限年齒，所薦學官，如吳政張載，曾一世大儒，吳中黃限，亦顯於世。西膠席門，禮記曰：周人養國老於東膠，大全曰：膠，戾方氏切，曰周曰膠，膠者，膠也，膠物者所以致其文也。延明澌質，創之未研，魏溫子昇為王延明讓表曰：臣聞實劍未戰，猶乏切玉之功，美器罔羽，尚無充石之勢，況才非會稽之竹，質謝昆吾之金。東序蛾學，禮記曰：夏后氏養國老於東序，又曰：蛾子時術之，註曰：蛾子，蟻之微者，亦時時術學衛士之事，而成大埏，以喻學者由積學而成大道也。王儉愧蘭芷之芳，齊王融為王儉讓表曰：切以序均義重，振古所崇，師貴道尊，有來攸尚，抵由蘭芷，時變入室之情，不自朱藍，何運素絲之質，又李蟠讓表曰：分解榮於東閣，仍森顏於環林，順非席上之珍，敢辱海中之寶，況東序蛾學，稱為教化之宮，西膠席門，實處文章之宿。杜夷講經，皇子聞義於三席，晉中興書曰：杜夷以儒學稱，中宗以為祭酒，中興初，皇子至夷舍執經問義。鄭穆請老，學生思祖於東門，四朝國史曰：宋鄭穆以實文閣待制兼祭酒，六年請老，於是公卿大夫各為詩贈其行，空餞出祖於東門之外，觀者如堵，渙臨扛王博曰：黃帝之子，鼎祖，好遠遊而死於道，故後人祭以為行神也，祭祖因響飲也。不恨終身，蠶鄰謗一位之元長，吳均齊春秋曰：丘靈鞠傾吏，觀祭酒曰：人居官頭數，運使我終身為祭酒，不恨也。克繩祖武，毛詩曰：昭茲來許，繩其祖武，於萬斯年，受天之祜，註云：武王之道，昭明來世，能繼其迹，則久受天祜而不替也。王承禮三世之國師，梁書曰：王承好儒學，轉國子祭酒，承祖儉，父陳，皆為此職，三世為國學師，前代未之有，當時以為榮。蒼儒羨蘇通，張鴻十六國春秋前秦錄曰：蘇通以研學者儒，為禮記祭酒，居于東序，每月朔旦，率百餘親臨講論。誠塲莽玉之佩，晉志曰：祭酒，佩水蒼玉。人師稱盧諶，後周書曰：盧諶本名莽，祖先為侍郎，帝昭曰：經師易得，人師難得，以諶為儒宗，學府，勅晉王以下皆拜之，因賜名諶，拜國子祭酒。無忝朱衣之榮，南史曰：南齊何胤為祭酒，疑所服，陸澄博古多聞，亦不能定，遂以玄服臨胤，胤後軍謝乃用朱服，祭酒朱服，自此始也。千里之駒，推重於劉德，孔氏六帖曰：漢劉德，為淄川王，少時數賢學，召見甘泉宮，武帝謂之千里駒，後拜國子祭酒。六氣之子，陶鑄於蕭昕，唐書曰：蕭昕為國子祭酒，請崇文學以立教本，帝悟其言，詔羣臣宴雅于朝，及神策六軍子弟隸業者，聽補生徒。

國子司業

芝蘭生於廟宇，黃儁肅不奏祥瑞之章。宋黃儁爲公中行狀曰，公爲司業時，芝草生武成廟，官吏請以聞，公不答，則陰盡以聞，宰相召長貳詰之曰，治世之瑞，抑而不奏何耶，祭酒周官未對，公指其畫曰，治世何用此爲，周退謂人曰，黃公之言，諫切簡當，惜不使爲諫諍官也。蟋蟀鬬於殿廷。毛詩曰，蟋蟀在堂，歲聿其莫，今我不樂，日月其除，無已太康，職思其居，好樂無荒，良士瞿瞿，註云，唐俗勤儉，故其民間終歲勞苦，不敢少休也。郭山惲深寓規諷之意。唐書曰，郭山惲爲司業，中宗常引近臣及學士宴集，令各効伎藝以爲戲樂，山惲曰，臣無所解，請誦古詩，乃誦鹿鳴蟋蟀篇，未畢，中書令李嶠以近規諷，止之，帝嘉其直，下詔褒答。大賢著潛義十卷。宋胡瀋庵集曰，王太寶知袁州，暇日尋理舊所著，遽得周易隱義十卷，表進，上，宰相曰，王太寶所進書，深得經旨，其以國子司業兼崇政殿說書，召賜五品服。張參寫先聖九經。唐書曰，張參爲國子司業，年老，書手寫九經，以爲讀者不如寫者，延見學徒，師點堪司成之貳。宋官行錄曰，施師點字巽與，公之爲司業也，將生因已仰服，公曰，上堂延見，勉之學古且務儲求，治亂之體，使可爲世用，士論師之。刊定儀注，叔夏稱樂正之官。唐書曰，章叔夏遷司業，制自今司禮所撰儀注，更委叔夏刊定。后山之送詹公，仰長驅於熟路。陳后山送詹司業詩曰，才難孰爲吾君憶，學鴻舉客我留先，熟路長驅聊緩步，百金一發不虛發。呂黎之思舊子，想象服於儒宮。韓愈祭呂司業文曰，惟君文行夙成，有聲江東，餘守高平，令制儒宮，朱衣銀魚，象服以崇，森森以孝，芊芊，託根詩禮之宇，垂陰夫子之牆，雖庭槐以爲列，偶仙桂而成行。

國子監丞

張戒愛君憂國，遂上八千之言。宋言行錄曰，張戒上書數八千言，自謂恐忤聖意，上謂宰執曰，朕熟觀之，其憂國愛君之心，誠可嘉，朕大開言路，以防壅蔽，自欲賞之，宰相趙鼎不答，沈與求曰，陛下如此，何患不聞言。屈貞陪樹徵祥，乃成運理之賦。唐王屈貞作運理樹賦曰，靈蓂崇崇兮，洞膠轕以綿延，中有參丞木兮，鬱森森以芊芊，託根詩禮之宇，垂陰夫子之牆，雖庭槐以爲列，偶仙桂而成行。

國子博士

熊子掃門，忽生家人之怪問。北史曰，熊安生，初仕北齊，爲國子博士，武帝入鄴，安生遂令掃門，家人怪而問之曰，周帝東巡，尋儒必將見我，俄而帝幸其第。戴憑奪席，酒起羣臣之論經。後漢書曰，戴憑習京氏易，年十六爲博士，尋拜侍中，後正旦，百僚畢集，帝令羣臣論說經者，更相詰難，憑有不通，輒奪其席以授通者，憑遂受五十餘策，京師語曰，解經不窮戴侍中。康衡說詩以解頤。後漢書曰，康衡好學，家貧，傭作以供資用，尤精力絕人，諺儒爲之語曰，無說詩匡鼎來，康說詩，解人頤，元帝時爲博士。朱雲講易而折角。漢書曰，朱雲授易，頗有師道，是以少府五鹿充宗貴幸，爲梁丘易，與執會稽雪者，召入論難，雲在五鹿右，故諺儒語曰，五鹿岳岳，朱雲折其角，由是拜爲博士。成均典教。禮記註曰，成均，太學之名。實跨八世之榮。漢書曰，歐陽歙自歐陽生傳伏生，尚書至歙八世，皆爲博士。羣籍博通，獨號九經之庫。唐書曰，谷律那爲國子博士，淹識羣書，諸經良書，科爲九經庫。公孫待詔於金馬。漢書曰，公孫弘對策第一，入見，拜爲博士，待詔金馬門，張璧漢南紀曰，馬援奏玄武帝時，善相馬者，鑄作銅馬法上獻，有詔立於營所門外，則更名曰金馬門。甄宇宜名於瘦羊。東觀漢記曰，甄宇拜博士，每朕，詔賜博士人一羊，有大小肥瘦，時議欲殺羊分肉，宇因取瘦者，自是不復爭，後召會問瘦羊博士所在，京師因以爲號。柏梁年

躋六旬，始得說書於詔爵。後漢書曰，柏梁年六十餘，世祖召會說書，甚善之，每朝會，令羣於公卿前數奏經書，帝輒善曰，得卿晚，拜博士。王式諫陳三百，竟以不冠而請歸。漢書曰，王式爲昌邑王師，昌邑廢，式繫獄當死，曰，臣以詩三百五篇，朝夕授王，至於忠臣孝子之篇，未嘗不爲王反覆誦之，使者以聞，得減死論，徙歸爲博士，式表博士衣而不冠，曰，刑餘之人，何宜復充禮冠，賣卜以自隱，先是時，漢文帝時，申公爲詩最精，以博士中公爲詩傳，號曰魯詩。李巡講泰卦之旨。東都事略曰，李巡遷博士，太宗幸國子監，觀巡與顏君臣相親之旨，太宗益悅，改判國子監，易曰，天地交泰，后以成財，天地之道，輔相天地之宜，以左右民。張禹研窮於論語。漢書曰，張禹甘露中，帝儒薦之，有詔置諸之，禹對易及論語大義，寵之，奏禹精習有師法，乃試爲博士。彭祖探索於春秋。前漢書曰，彭祖與顏安樂俱事睦孟，孟曰，春秋之源在二子矣，孟死，彭祖安樂各顧門教授，由是公羊有嚴顏之學，彭祖爲宣帝博士。安國治書，深繹壁藏之簡。漢書曰，孔氏有古文尚書，孔安國以今文字讀之，因以起授，由是公羊有嚴顏之學，彭祖爲宣帝博士，又書藏王壞孔子宅壁中得古人經傳。戴聖說禮，誠藉石渠之功。漢書曰，孟卿東海人也，事蕭望之，以授后蒼，當周丘卿，蒼說禮數百言，號曰后氏曲臺記，授梁戴德延君戴聖次君，傳德大戴，爲信都太傅，聖號小戴，以博士論石渠，由是禮有大戴小戴之學，漢禮器傳曰，與諸儒雜論同異於石渠閣，三輔故事曰，石渠閣以藏秘書也。徐文遠徧覽史經。隋書曰，徐文遠博通五經，後許善心薦爲國子博士。蓋文懿發揚風雅。唐書曰，蓋文懿爲博士時，高祖引於聽政者學，教授王公之子，文懿書開講發毛詩題，公卿或更相問難，褒揚風雅，甚得人之敬敬。杜子美興詠，恐罹投閣之危。杜甫贈鄭博士詩曰，先生有道出羲黃，先生有才逾屈宋，相如逸才親見，後漢書曰，直鈞永平中爲博士，時帝幸辟雍，鈞奏請五郊祭酒及宗鈞之卓見。關曉樂盛儀，並令鈞裁議，多見從用，當時稱通儒。

太學博士

議七朝之迭毀，論沉祔有以當疑。晉中興書曰，康帝即位，議七廟迭毀，於是以太學博士徵祔沉質疑滯也。拔六儒之英彥，馬光顯名於授職。隋書曰，馬光爲太學博士，言所釋奠出四學，國學，王公以下學生，光升堂，講禮論，指事以次論難，皆當時恐學，先剖析疑滯。王恭講莊敬之禮。唐書曰，王恭少篤學，貞觀初，召爲太學博士，講三禮，別爲義證，並精博，盡文義，皆當時大儒，每講義，必暢恭所說，禮記曰，樂以中正，禮之質也。邦彥論下武之時。宋史曰，權邦彥爲太學博士，徽宗幸學，延見諸生，命公講下武詩，言明理暢，毛詩曰，下武，武王之孫，而有天下也。悲綴宸班，五色瞻光於遠望。宋宋元嘉中，帝幸國學，曉起初聽朱雀路霜華初霽，綴紫宸班，百寮學處瞻丹陛，五色光中望玉顏。重來學省，一茅屬意於經邃。宋安石主學官詩曰，平生擾擾復騰騰，學者來處又爭何，如將經來五斗，便可經營把一茅，埤雅曰，茅先王用之以縮酒，禮記曰，縮酒，用茅明酌也，茅明也，故縮酒用茅，謂之明酌。李絳陳書，獨傷倚席之誚。李絳請崇國學士疏曰，博士有倚席之譏。伯恭謝

齊深藩之心力。呂伯恭與宰相書曰名卦戔均之屬號爲愚者之先行詞迴頌廢之本替拂玩心。賄呻吟信筆之餘力能樂貴千年盡簡偷輸秦江之勢一世能自廢務方面之態

國子助教

曾奬京師。詩詞結於左右。東都事略曰潘閬賣藥京師好交結帝左右者言其能詩者因召見賜及第授國子四門助教。授經皇子。純厚習於儒風。北齊書曰劉孝孫國子助教以經文授皇太子正直純厚有儒者之風。

太子助教

雍丘野治逆之詞。竟無言於西爀。東都事略曰邢惇以布衣召對眞宗東封還雍丘問以治道惇曰陛下東封西祀皆已畢矣臣復何言上悅除四門助教。遂室備揖讓之位。懷舊俗於江南。柳宗元送凌助教蓮見題詩序曰河間淺士莫在京師十二年家本吳也欲歸而不可得遂構蓬室以備揖讓之位者大江之南其舊俗也夫厚人倫懷舊俗固六義之本聖人之所以有發焉之詩云。僉謀定於朝堂。降麻授四門之職。唐書曰李德裕爲平章事時文宗欲李訓爲諫官德裕諫曰李訓小人不可在陛下左右乃授以四門助教。連伏蔿於禁掖。滿宮忍一家之笑。柳宗元贈歐陽助教詩曰紫孩人知連伏蔿國序宮滿一家資遂制曰內至發者爲澁可外出大道爲抵四塞勸詩曰掖者言在司馬門之旁掖

太子太師

疑謁金墀。文選曰金墀下稍。遂奮忠蹇之志。夜隨銀案。韻府羣玉曰有衣之韓曰案唐詩敬宗除太師制曰晨詩曰鐵符行晉曜銀案未開閣。益敦調遜之功。唐詩敬宗除太師制曰晨謁金墀事功於忠蹇後隨銀案。晉書曰太子承乾與魏王泰交惡帝曰當今忠蹇貴重朝臣皆以遺傳太子默天下之望羽翼固矣即并太子太師徵以疾辭詔書曰遜太子以四皓爲助我賴公世義也公雖以病可陳李之四皓見上太子註。從八座於宴暱。足徵盧釣之威儀。唐書曰盧釣爲太子太師帝元日大饗宮元殿釣年八十升降如儀音吐鴻暢聚觀喜嘆。趨迎於崇賢之門。晉書曰東宮後事太子詣崇賢門迎師傅高居於詹事之府。唐書曰馮定爲太子詹事時鄭覃兼太子太師欲於內舍宴上亦定奏曰太子詣崇賢門迎師傅高居於詹事之府不合於邪當禮上乃認於本司上事之推美之。

太子少師

黃顱本進。張揖廣雅曰顱瓜屬也陸機瓜賦曰其種有越巫定桃黃顱白瓜玄骨素瓠狐首虎蹠。竟啓讒邪謗毀之端。後魏書曰郭祚領太子少師從世宗幸東宮明帝初崩持以黃顱詔左之時謗祚者號爲黃顱少師。兩李別居。遂興靖安永寧之號。職林曰元和以來宰相有兩李少師故以所居別之一曰靖安一曰永寧。李綱步輿於閑下。唐書曰李綱素有脚疾爲太子少師太宗時賜步輿令乘至閤下。敬宗乘馬於禁中。唐書曰詩敬宗爲太子少師乾封初以年老不能行步特令例日乘小馬入禁門至內省。給饋遺王起之眷。唐書曰王起遷太子少師以其家貧特給朝官祿院月料饋遺若起理家無法俸料

入門即爲文學所有議者以與俗官外給可爲恥之。殆謂重蕭俛之德。職林曰唐文宗謂蕭俛保護東宮乃以太子少師召蕭俛。

太子太傅

朝佩荅玉。晉官品令曰二傅進賢兩梁冠銀介幘五時朝服佩水蒼玉。賀循躬訓乎儲宮。晉中興書曰賀循爲太子太傅詔曰循清眞履道居身以中約爲本立德以仁恕爲行躬訓儲宮默而成化。諫嗜鮑魚。呂望致嚴於齊俎。見上教儲注。資劉熙以講大義。聞名聘鄭元之賢。三國志曰吳孫權聘鄭元爲太子太傅義博通五經權聞其名備以禮召拜爲太子太傅。

太子太傅

西向謝太子。崔光之寵彌隆。魏書曰宣武帝欲以崔光爲太子師傅光固辭帝令太子南面再拜光不敢答惟四南拜謝而出乃授太子少傅。三世傅東宮。薛氏之門愈盛。吳志曰薛綜爲太子少傅子樂孫結時爲少傅及晉平吳子兼事元帝爲少傅自綜至兼三世傅東宮。

太子少傅

蟬翼重下。恩海幡車。晉輿服志曰漢貴輜車而晉軺車軺車乃載衣物車也。桓春卿詩稽古之力。後漢書曰桓榮字春卿爲太子少傅賜以輜車乘馬榮大會諸生陳其車馬印綬曰今日所蒙稽古之力可不勉哉。上駿竭誠於輔導。王隱晉書曰華廣子長駿遷少傅得輔導之義。王丹守節之堅剛。東觀漢記曰王丹爲太子少傅整整正直。三至寢門。禮記曰文王爲世子朝於王季日三。

太子少傅

蟬翼周伯仁懼任重之艱。晉中興書曰周顗字伯仁拜太子少傅上疏曰臣學不通經欲使內管錢衡外參傅訓實可嗤而衣服門之外餘皆上太子註。常誦蕭圓之語。後漢書曰蕭圓爲少傅乃作少傅箴曰愛惜日力寸陰毋棄親親再飯廉門三至。先入鮑肆。家語曰與善人居如入芝蘭之室久而不聞其香即與之具化矣與不善人居如入鮑魚之肆久而不聞其臭亦與之化矣。遠稽傅立之箴。傅立作少傅箴曰正人在側德義益隆肆先入鮑其不芳。饗宴三傑之賜詩。源乾曜拜恩彤陛。見上御宴注。乞辭四月之不雨。張行成加賚黃金。唐書曰張行成拜太子少傅永徽四年二月至五月不雨行成懼乞致仕答曰聞寡德非宰相皆乃賜宮女黃金器物勿復辭行成固請。

太子太保

聯朝五泰。遂兼輔弼之官。唐書曰張萬昭請入覲五上章懇切憲宗許之又遣奏朝請於闕下不許加太子太保。特令分班。何嫌臺省之後。國史曰宋玉溥罷太子太保敕事一品班於臺

者之後，太祖因見溥曰：溥奇相，當貴異之，即令分離省坐於東西。

子其開府而陟職。王隱晉書曰：劉寔字子眞，以特進開府，加太子太保。荀組特進以遞官。晉中興書曰：懷帝以荀組爲侍中，特進行太子太保。

蕭瑀進秩於春宮，遂開尊禮之訓。唐書曰：蕭瑀爲太子太保，太宗曰：三師以德導太子者也，禮不廢，則無所取法。陸覆抗言於京兆，乃獲直臣之褒。後魏書曰：顧顧將陳位於京兆王子推，於觀抗言皇太子聖德承基，四海屬望，臣請劍殿廷，有死無貳。帝盡解語曰：顧直臣也，其能保我子，遂以爲太保。

太子少保

歡會賦詩，遽問門前之客。唐新語曰：李適之爲右相，李林甫忌其好酒，妨政事，元宗乃除太子少保，遣之，遽命親故歡會，賦詩曰：逢賢初罷相，樂聖且陶忠，爲問門前客，今朝幾箇來，人服其量。移牒取樂，遂謀殿上之臣。唐書曰：長慶中，以兼太常卿趙宗儒爲太子少保，太常有師子樂，備五方之色，非朝聘會享不作焉，至是中人移牒取之，宗儒不敢違，以狀白宰相，宰相以爲事在有司，執守不令，關白新宗儒憂懇不已，宰相懼，怪不任事，故以散秩處之。

太子詹事

總務宮端。魏志曰：盛憲爲中領東宮兼務南郡曰：江總爲宮端，與太子爲晨夜之欲。光榮歸於謝瑛。晉書曰：謝瑛征蜀有功，爲輔國將軍，領太子詹事。弼諧儲副。傅書曰：允進厥德，謙明弼諧。禮儀峻於王恭。晉起居注曰：武帝以王恭爲太子詹事，恭謙表曰：今日王儲始建，四方是式，宜妙選賢才，兼一時之俊，唐大詔令授李寬詹曰：弼諧儲副，必俟才英，總綜宮端，允資忠藎，漢朝選德，禮儀峻於賓師，晉代任賢，光榮歸於謝瑛。御極大君，竟忘情於詹事之約。晉書曰：羊琇少與武帝相愛，常謂帝曰：若得天下，用我爲太子詹事，及帝即位，琇但爲左衛將軍，不得詹事也。新登儲貳，暫屈階於長史之除。唐書曰：高崇爲太子詹事，崇德長，故有此除，雖屈階賞，可勿怪也。寶愛貴顯於西京，陸雖馳名於東國。□□□□孔雅生表曰：寶愛威貴於西京，陸雖子景帝即位爲詹事。

家令

沈約侍宴於鱗廷，宮人識座中之客。梁書曰：沈約侍宴太子，帝令婕妤、昭儀是者文惠太子宮人，帝問識座中客否，曰：唯約、令約伏地流涕，亦悲爲之能爾。沮周陳言於墀陛，後主魏郊外之遊。蜀志曰：後主爲太子，時以蜀周爲家令，後老頹出遊觀，周上疏諫曰：昔王莽之敗，象魏垂誡，州牧郡欲弄神器，世祖初入河北，賢才智士思望所歸，未必以月勢之廣狹，惟其德之厚薄也。宮體倡號於徐摛，文華益勝。梁書曰：徐摛屬文好爲新變，不拘爲體，爲家令，兼管書記，文體既別，春坊翻學宮體之號，自摛而起。智藏興識於毘錯，術數彌滋。見上教儲注。

宮僚

賦詩鵾鷄，袁淑嘆謝莊之雄才。宋書曰：袁淑爲太子左衛率，謝莊爲太子中庶子，時南平王鑠亦鵾鷄，普詔羣臣爲賦，淑文冠當時，作畢示莊，及見莊賦，嘆曰：江東寡才，卿當獨步，我若無卿，亦一時之傑，遂擱其賦，謝莊賦聞光於綠水，雲霧彩於青林，逼還風而變顏，霽清露而調音。鑑之芝蘭，將儼譏遊嚴之虛譽。唐書曰：蕭嚴亦太子右衛率，時徵隱士田遊巖爲洗馬，在宮無所補，嚴陷書責曰：足下負巢、由之峻節，徹唐、虞之聖主，上屈萬乘之重，中三顧之騎，射空傳於四友。吳志曰：孫登懼禍，驟號爲皇太子，以諸葛恪爲左輔，張體爲右弼，顧譚爲輔正，陳表爲輔將，輔導皆以漸染之德，輔是下唯唯而無一諫，悠悠以卒年歲，蕭嚴不能答。音樂角勝於兩朋。見上教儲註。教楚箴以春秋，士壓聞叔時之說。國語曰：楚莊王使士亹傅太子燕，辭曰：臣不才，無能益焉，王曰：賴子之善，實正都尉，是爲四友。

飲酒遲歸，敦質興中使之嘆。宋書行錄曰：晉質爲公宗道爲諭德，一日，眞宗召使者及門，公在酒肆中飲歸，中使曰：上皆怪，奈何事，丶曰：以實告，中使曰：然則得罪公，曰：飲酒人之常情，欺君臣子之大罪，中使嘆息而去，眞宗果問使者，具如公對，自此奇公，以爲忠實可大用。稱臣審問，尊龍勵東寮之嗣。唐書曰：德宗拜崔宇爲諭德，宇曰：眞宗爲壽王，以楊礪爲記室，王其重之，及趙東宮兼諭德。陳薦見擢於潁府。東都事略曰：神宗爲潁王，以陳薦爲記室，及神宗爲皇太子，擢右諭德。

司經局

章奏作草，江應元推重於同官。張隱文士傳曰：江統字應元，名稱洗馬，每有疑滯大事，常裴秦議，輒爲同官所推，常爲之作草。文雅登朝，荀道玄重光於累葉。荀氏家傳曰：荀道玄字道玄，拜太子洗馬，戴若思特見欽重，作詩頌之曰：洗馬荀道玄，既累葉重光，才經文雅，所以爾冠登朝。當子議十千之給，祿秩遂定於杜坊。唐書曰：常袞爲相，先是百官祿薄，乃與楊綰奏請加之，時輩流判度支袞與漢名聘私懷，所加俸料，厚薄由己，洗馬但給十千，其輕重任情如此。唐書曰：神龍二年，改司經局曰桂坊。周捨拔九二之賢，才學奚拘於甲族。易曰：九二，遇王于邑，無咎，乘書曰：東宮官，皆取甲族有才望者，時陝於隨與周捨申國洗馬，武帝曰：官以人而清，豈限以甲族，時論美之。

論德

此事臣子所不忍聞，請改讀餘書。論曰：孔子曰，不學禮無以立。請停春秋而讀禮記。太子從之。**柳顯進諫於趨宮**。唐書曰：柳顯遷太子傅，太子廢，坐爲長，後帝謂及庶人罪狀，段途曰：柳顯在宮，大見疎斥，帝問其故，答曰：學士劉蕡進章讀太學於宮中爲巫蠱事，顯諫曰：殿下帝之家子，位當儲貳，願勿納之。庶人不悅，謂顯曰：汝何故漏洩，使柳顯聞之，令面折我。**文偉上書於減膳**。唐書曰：邢文偉遷太子典膳，時孝敬在東宮，浮與宮臣接見，文偉輒減膳上書曰：殿下近者未嘗延納謁見，但與內人獨居，何由發揮聖智，使審哲文明者乎。蓋備所司不敢過死，謹守禮經，輒申減膳。**慙卞蘭之奉賦**。魏略曰：卞蘭獻太子賦曰：明明太子，既睿且聰，猶猗左右，如虎如龍，天下延頸，歌頌德音，創法萬載，垂此休風。**仰王褒之獻箴**。周王選太子德曰：秋坊羅夢，眷宮囊德，祖綠獻書，荀攸翻則，文昌著於前，昆鞀由於守，慈庶僚司，敬致皆臂寺。**韋溫候謁於日中，因陳問安之禮**。唐書曰：韋溫兼太子侍讀，蓋至少陽院，午見，井恪太子曰：殿下盛年，宜早起學，周文王鷄鳴問安西宮，太子幼不能行其言，遂稱疾。**何變入見於月朔，頻遽正服之非**。魏志曰：何變爲太子太傅，每月朔入見太子，正法服禮焉。**賈生作保傅之書，稽古明敬於夕月**。賈誼新書曰：昔者成王幼在襁抱之中，召公爲太保，周公爲太傅，太公爲太師，保保其身體，傅傅之德義，師道之教順，此三公之職也。及太子既冠成人，書史誦詩，上誦箴諫，大夫進諫，士傳民語，書與智長，化與心成，三代之禮，皆朝朝日，秋暮夕月，所以明有敬也。**劉禎羨家丞之實，自慙見採於春華**。魏志曰：邢顒爲平原侯植家丞，防閑以禮，由是不合，庶子劉禎曰：邢顒北土之彥，而禮遇殊特，顒反疎簡，觀者時論君侯采庶子之眷薄，未家丞之歎實。

御史臺

奚冠劾邪。東方朝神異經曰：獬豸性忠而邪則觸之。東漢輿服志曰：獬豸神羊也，楚王獲之以爲冠，及秦滅楚，以其君冠賜執法近臣，御史服之。**鸞車察罪**。張知白唐臺議曰：臺制御史以鸞翔師車，以白鸞見漏中魚之象，御史察微隱之。**統八印之重**。唐會要曰：臺印隨從印，左巡印，右巡印，監倉印，監庫印，殿察印，出使印，朝之八印。**列三告之官**。會要曰：宋朝在禁中唯三官得告宰相告于中書，翰林學士告于本院，御史告于朝堂，皆用朱衣吏胥之三告官。**宅南臺以振綱**。通典注曰：北齊王高澄用崔暹爲御史中尉，朝之曰：鷹隼南臺，宮使天下肅然。**開北門而取殺**。鄴都故事曰：御史臺在宮闕西南，其門北開，取東廂殺之義，尸子曰：秋爲禮，秋肅也，萬物莫不肅敬。溪郊祀歌曰：秋氣肅殺。**捧白簡以待旦，臺閣生風**。溪書曰：博玄天性峻急，每有奏劾，或值日暮，捧白簡，整襟坐以待旦，於是貴遊憚伏，臺閣生風。**燦繡衣於登車，郡州飛霜**。漢書曰：爲直指使者，衣繡衣，持斧逐捕盜賊，督課郡國，東至海，以軍興誅不從命者，威振州郡，莫敢犯。蘇味道詩曰：盛元特賞，殊章勵體，去風遠蠹，開起霜就簡花飛。元稹聲四言曰：蒼玉裴佩，繡衣登車。**朱博柏府，常棲數千之烏**。漢朱博傳曰：御史府中列柏樹，常有野烏數千棲止，朝去夕來。**仲儀蘭臺，時羨獨擊之鵠**。宋書行錄曰：王敬豫公，素字仲儀，錄府名，袁曰：王素爲憲臺，風力甚勁，時號獨擊鵠，埤雅曰：鵠，鷙擊，蓋大如彈丸，銜擊燕雀食之，捷於鷹準。**七貴望重**。李廣國史補曰：御史故事，大朝會則監察押班，常參則殿中知班，入閤則待御監奏，舍元殿用八品，宣政殿用七品，紫宸殿用六品，殿中得立五花磚，綠衣用紫案，傳之矯，蓋爲七貴。**六察規嚴**。唐會要曰：太和七年敕文云：御史臺所置六察，分綜百司。**彤騶出長禁中，蒼玉鳴於朝列**。褚亮詩曰：自簡光朝列，彤騶出禁中，蒼玉見下中丞註。**窒奸防僭，翅名記陳賢之言**。宋陳賈御史臺題名記曰：嘻，世移烏紀，俗變獬冠，實法壓而有爲，五刑殿而弗用，御史之職，誰能辨焉，所以防微杜漸，而望奸邪也。**表正繩同，恪職詠良器之賦**。張良器烏臺賦曰：土有利於鴻漸者，觀平蓬臺門，後而當出，獨夕陽而烏來，蓋良表正，庫聚繩同，時爲御史，

旰可長歎。

御史中丞

秉憲毅下。漢谷永疏曰：薛宜前爲御史中丞，執憲毅下，不吐剛不茹柔，舉錯時當。**享玉佩絳幘之榮**。通典曰：宋中丞佩水玉，介幘絳朝服。**執法殿中**。漢書曰：薛宜爲御史中丞，執法殿中，外總部刺史。**受銅印青綬之寵**。漢官儀曰：御史中丞，兩梁冠，銅印青綬。**淮之稱奇，箱御史**。南史曰：王淮之自晉祖彪之博聞多識，家世相傳，並習江左舊事，緘之青箱，世謂之王氏青箱。命御史中丞，自彪之至淮之，四世此職焉。**僧虔號烏服郎官**。南史曰：王僧虔爲御史中丞，甲族由來多不居憲臺，僧虔爲此官，乃曰：此是烏衣郎坐處。**崔鴻明公，重望揚於老虎**。晉書曰：崔鴻爲中丞，明法直繩，所向沙靡，號爲老虎。**任昉世族，登門貴於遊龍**。南史曰：任昉爲中丞，雖輕輕，預其選者，皆美，劉瀚、劉懷慎、劉孝綽、陸倕而已，號曰龍門之遊。**殿上進唐書，畢讀士良之傳**。九朝通略曰：豐稷爲中丞，宦官侵盜，稷懼，唐書上殿，爲上讀仇士良傳數行，上曰已悉，稷爲不聞，讀畢。**袖中懷直疏，忽生司馬之歎**。聞見錄曰：宋王介甫初拜參政，呂惠卿、司馬御史中丞，將入對，司馬溫公問曰：今日欲言何事，呂舉手曰：袖中彈文，乃新參也。溫公博然曰：奈何論之，呂曰：王安石好執偏見，置之政府，則天下必受其弊，此乃心腹之疾，願可經耶，未幾變法，百姓騷然，溫公每曰：呂獻可之先見，予所不及。**騰寫彈文，京都爲之紙貴**。徐騎省志曰：江文蔚嘗爲御史中丞，屬朝有王義後，曠數百年，未有危言激論，如此之彰灼者，故權右振竦，朝野喧騰，寫彈文，爲之紙貴。**勤邪奏疏，朝野畏其筆端**。晉中興書曰：郗鑒性使氣，尚人，爲御史中丞，長得意，彈無虛發，開云：非才非望，非鄙非德，莫不畏其筆端。**推賢讓能，天下羨二臺官之薦**。東軒筆談曰：孫奭并爲御史中丞，薦唐介與中復爲御史，或曰：君未嘗與二人相識，而薦之何也，答曰：昔人聽星烏御史，今豈求識面耶，言也，後二人皆以風力稱於天下。**高位登爵，六師誇三獨坐之名**。見上尚書令註。**寬厚異於集鷹，無損僧孺之夙望**。文宗實錄曰：上曰：牛僧孺可爲大夫，頗寬曰：頗爲中丞，未嘗搏擊，亦無風望，上曰：鷙鳥與寬猛異，**分行參於瑞獸，堪誦宗元之詩詞**。柳宗元詩曰：分行參瑞獸，傳盛亂宮鶯，瑞獸乃獬豸也。**李彪追汲黯之餘風，裴度舉崔從以自代**。唐書曰：崔從，鄭孤峻，正色立朝，彈奏不避，裴度爲中丞，用從自代。**濟簡肅權豪，時嘉江總之贈**。宋江總贈孔中丞詩曰：故人名宦高，濟簡肅權豪。**憲綱懲遠慢，世傳傅咸之箴**。晉書傅咸作中丞箴曰：執憲之綱，乘國之憲，豐爲虎視，蔚爲清遠慢。

侍御史

弘義乘白兔之號。唐書曰：王弘義遷侍御史，始時，來俊臣、來子珣、周興、丘神勣、索元禮、萬國俊、王弘義、侯思止、李敬玄、王德壽、周利貞、皆以酷聞，號曰：十俊，而弘義尤甚，常乘白馬，京師長之爲之語曰：行行且止，遇乘白馬御史。**隴蜀未平，勒乘輿以直諫**。見上尚書令註。**洛陽至北，埋輪軌以除姦**。後漢書曰：張綱爲侍御史，安帝時遣八使按行風俗，綱獨埋車輪於洛陽都亭，曰：豺狼當道，安問狐狸，遂奏大將軍梁冀兄弟。**朝廷龍臣，劉暾無截角之懼**。晉書曰：劉暾遷侍御史，武庫大火，司隸部彰，率百人自衛而不救火，暾正色詰之，彰怒曰：我截截君角也，暾曰：天子法冠，

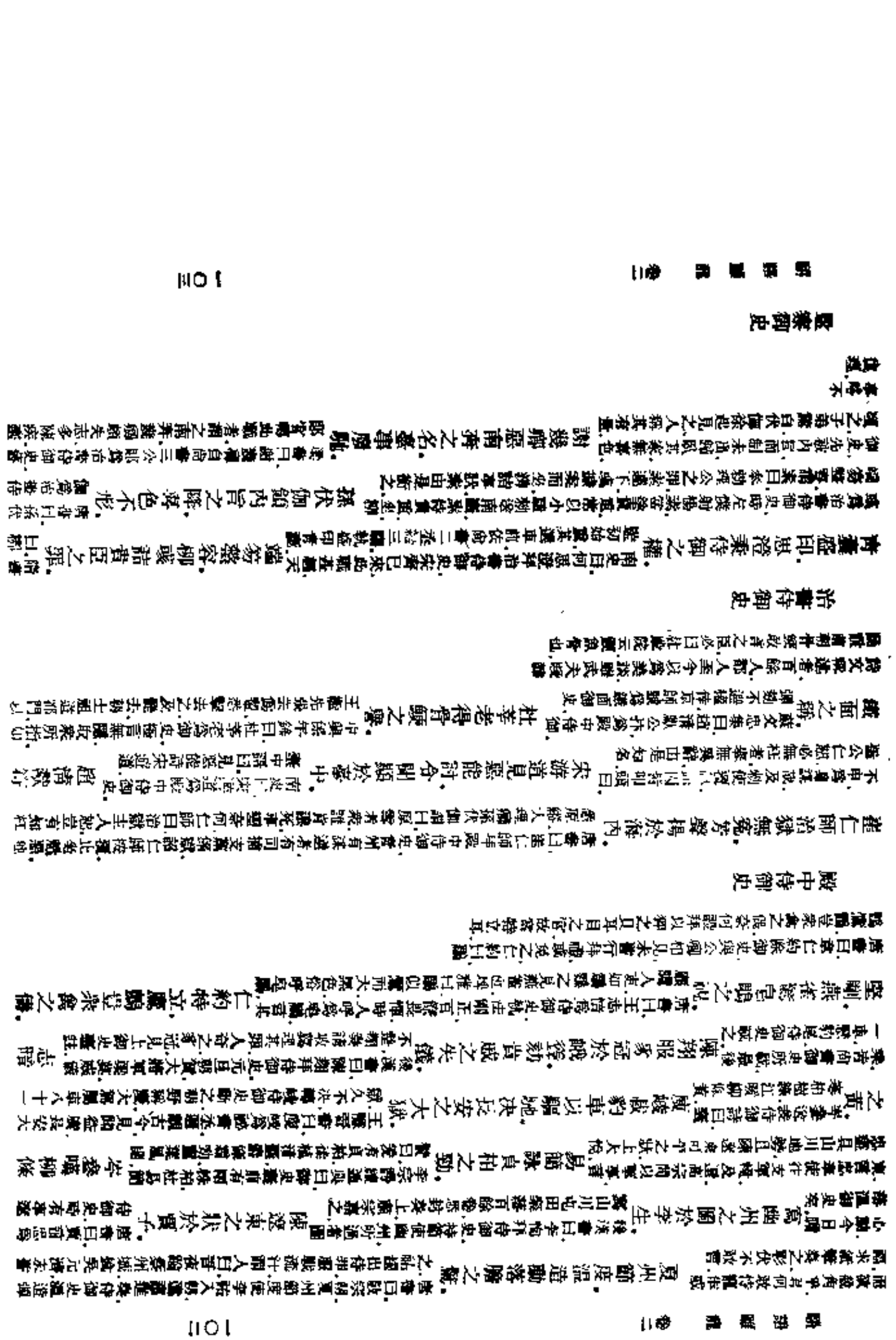

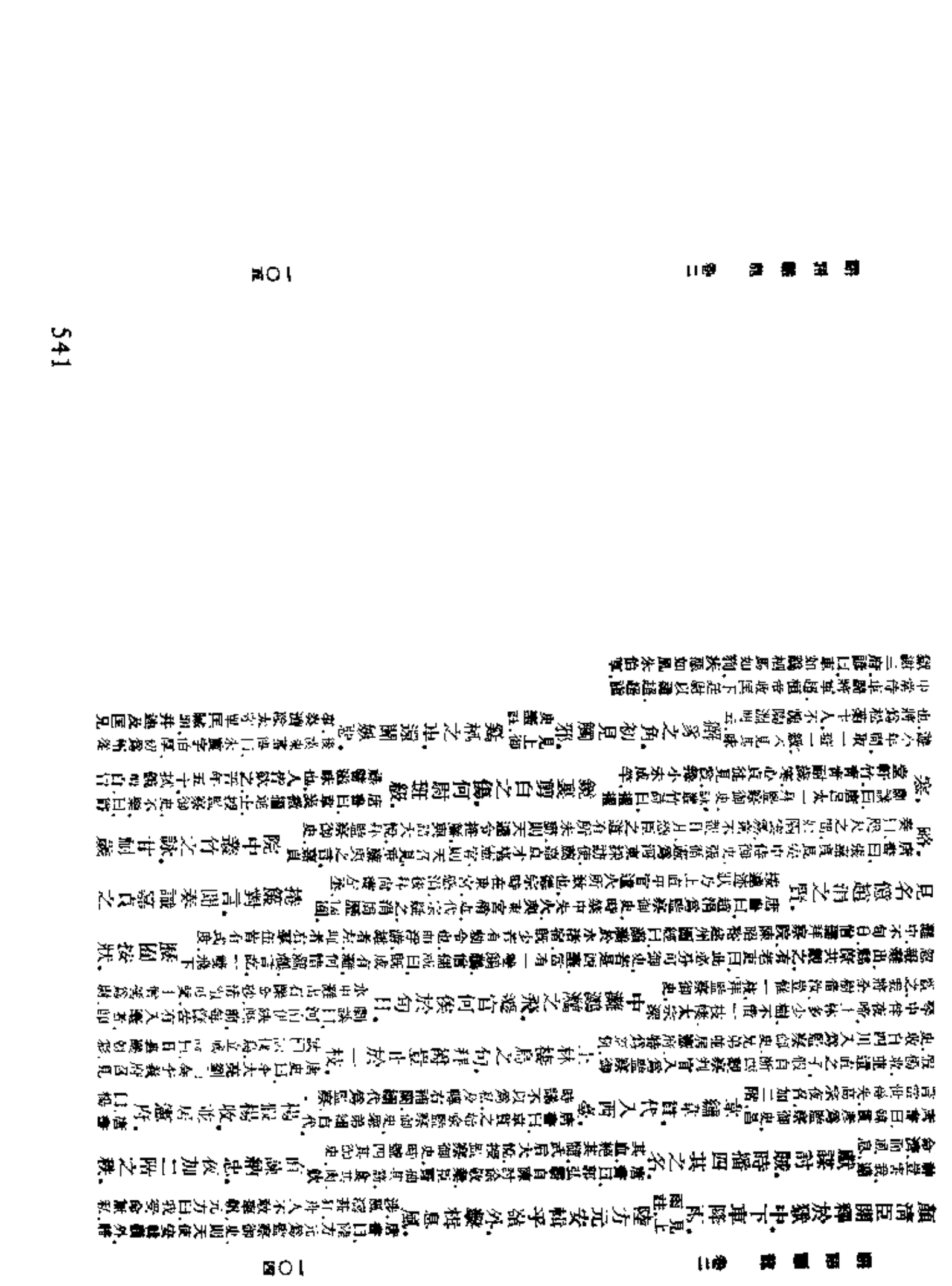

駢語雕龍卷之三

諫院

史丹伏青蒲而獻替。漢書曰。元帝臨崩。史丹直入臥內。頓首伏青蒲流涕言。醫劭註曰。以青規地曰青蒲。唐元稹傳曰。歲可替否。張滿乘白馬以繩愆。後漢書曰。光武臨朝。或有情容。張湯輒諫其失。常乘白馬。帝每見湯輒言白馬生復諫矣。尚書曰。繩愆糾謬。糾其非心。劉元城獲殿虎之稱。唐書曰。劉元城面折廷諍。至雷霆之怒。勃然則執簡。却立。何天衢少卿。復前極論。觀者咸目為殿上虎。李善威揚鳴鳳之譽。唐書曰。高宗自韓瑗。褚遂良死。內外以言為諱。高宗造奉天宮。李善感始上書極言之。時人謂之鳳鳴朝陽。毛詩曰。鳳凰鳴矣。于彼朝陽。沮遊幸於輦轂。申屠剛效史鰌之為人。見上尚書令議賢三註。置奏擬於几筵。包希仁嘉鄭公之勁節。宋史曰。包拯字希仁。知諫院。敢論斥大臣權倖。又列上唐魏鄭公三疏。請置座右以為龜鑑。唐書曰。魏徵直正而心勁。不以逢時改節。有代諍臣一人而已。輯檻裳直。執若列雲於公卿。漢書曰。朱雲請上方斬馬劍斬佞臣張禹。上怒。令將雲斬之。雲攀殿檻折。後當理檻。上曰。勿易。因而輯之。以旌直臣。藏詈思忠。莫如寘革於左右。鹽鐵論曰。魯公夏蘇於洞淵。鬼革斷其脣曰。魚方別孕。不教魚長。又行網罟。食無節也。公聞之曰。吾過而鬼革匡我。不亦善乎。是良醫也。為我治法。命有司藏之。使無忘。二品集授元稹制曰。魯公藏詈。莫若寘革於左右。漢后輔政。孰若列雲於公卿。

左右諫議大夫

殷侑八十四通。詳陳朝政之得失。唐書曰。殷侑為諫議大夫。凡朝廷得失。悉以陳論。凡八十四章。以言激切。出為桂管觀察使。元稹三百餘奏。畢展忠愛之誠心。唐書曰。魏徵字元成。拜諫議大夫。公乃屢陳啟沃。無所隱。凡三百餘奏。無不剴切。當帝心者。想望仙臺之言。嘉弼直於仲郢。唐書曰。仲郢拜諫議大夫。武帝延方士築望仙臺。累諫。辭切。帝遂中人鬼謀。憶披香殿之諫。美忠貞於世長。唐書曰。蘇世長拜諫議大夫。侍宴披香殿。世長曰。是殿雖壯。麗。帝作耶。高祖曰。豈不知是朕作耶。對曰。瑤臺瓊室。非創業所為。景伯箴規於回波之詞。唐書曰。李景伯為諫議大夫。中宗宴侍臣。各命為回波詞。多以諂言媚上。惟景伯獨為箴規語以諷。居易懇切於諫紙之請。白居易興元稹書曰。僕為諫官。月請諫紙。直如設蹈。漢書曰。汲黯任氣節。行絜潔。其諫犯主之顏色。常慕傳伯愛桑之為人。田裴璽見稱於宋宗。東都事略曰。田錫字表聖。天資骨鯁。直言極諫。為諫議大夫。眞宗見之。常自謂曰。此朕之汲黯也。才類揚雄。漢書曰。揚雄博覽。無所不見。先是蜀有司馬相如作賦。甚弘麗。雄心壯之。每以為式。李伯仁膺薦於賈子。漢書曰。李尤字伯仁。侍中賈逵薦尤有揚雄之才。明帝召拜諫議大夫。孔戣得諫君之體。唐書曰。孔戣改諫議大夫。侃然忠鯁。有諫臣之體。劉陶崇直士之風。袁山松後漢書曰。劉陶拜諫議大夫。靈帝時。上疏言宦官。宦官怒。不列陶與伊周之徒。而與比干龍逢為儔。廷碩拜官。自竭勁忠以報主。唐書曰。武儒衡字廷碩。以戶部侍郎知諫議大夫。本勁正有風節。普惠受職。世欣諫議之得君。後漢書曰。張酺嘉為諫議大夫。王登聞酺惠。曰。不喜君得諫議。惟喜諫議得君。諫省新登。劉禹錫詠絲綸之榜。劉禹錫寄李賀詩曰。諫省新登正直臣。萬方驚喜捧絲綸。唐注曰。王言如絲。見出如綸。王言如綸。長出如綍。詔書已下。武元衡歎松桂之堅。武元衡送張諫議詩曰。詔書前日下丹霄。頭戴冠纓

陳補闕詩曰、歸納開憲觀、君王尚長卿、阜鵬寒始徵、天馬老能行、韓公題句、廳馬踏城闕之歸、韓文公送李補闕詩曰、江湖多旅遊、歲暮欲誰論、廳馬踏城闕、雙虎去海門、

左右拾遺

興泰之燈、虛藏用匡救於窮奢、職官分紀曰、唐虛藏用爲左拾遺、則天將營興泰宮、因諫曰、窮人力以事土木、臣恐驅者、長陛下爲不愛人、務奉己耳、軒轅之迎、杜詩雜編曰、桑浮先生軒轅樂、年逾數百、而顏色不老、半於暗室、時月光可鑑、數丈、上召入內殿、宮人有疾、集者、而讀黃絳、皆年纔二八、須臾變成老嫗、鮐皆皤、髮鬢皤然、宮人懸鏡、上知宮人之過、從令謝先生、而容貌復如故耳、薛廷傑箴規於邪妄、職官分紀曰、唐拾遺年譜、薛廷傑上疏諫道中使往羅浮山迎軒轅先生、答詔曰、補等位當列職、論在諫司、閱示來章、深納誠意、朝野托爲牋奏、時有柳籤之名、唐書曰、柳渠爲左拾遺、公卿朝野、託爲牋奏、時書以其博奧、目爲柳籤、殿陛思其言詞、遂起魯直之字、宋書行錄曰、魯宋道爲右正言、李有達悅風聞彈疏、眞宗獻之、一日悉罷去、上悅其忠、勉免以遺、付日、追念其言、御筆題曰、魯直、幽谷逸叟、張鎬入爲王師、職官分紀曰、宋蘇島表薦張鎬曰、如鎬者、用之則爲王者師、不用則幽谷、賈玄宗師、樞鎬拾遺、後出入將相、毛詩曰、出于幽谷、遷於喬木、嵩峯奇英、李渤特蒙君聘、白鹿洞志曰、白鹿洞書院、在廬山五老峯下、李渤讀書於此、蓋嘗白鹿自娛、因以得名、唐書曰、李渤隱廬岳、李德裕常以文章薦之、詔以右拾遺、

樞密院

除暴統兵、詔委西樞之重、宋會要曰、熙寧三年、詔曰、國家以西樞內輔、明號本兵、任爲爪牙、鎮邊聚議、世傳南廟之開、呂源明家塾廣記曰、當事書院自行、手涉獵、則三省參議、謂之南廟、玉帳謀高、玉帳、乃將軍帳也、杜詩曰、秋風嘯鼓動高旌、玉帳分弓射虜營、思伊吾之馳志、後漢書曰、竇憲拜車騎將軍出塞、與軍于戰於稽落山、大破之、憲遂登而抵掌、志馳伊吾之北、漢氏十道志曰、伊吾在燉煌北、牙旗令肅、世說新語曰、大司馬車前大旗爲牙旗、凡軍中號令、必至牙旗之下、望燕然於勒勳、後漢書曰、竇憲拜車騎將軍出塞、與軍于戰於稽落山、大破之、憲遂登燕然山、去塞三千餘里、刻石勒功、紀漢威德、令班固作銘、上見下銘注、職掌密司、楊文公表曰、樞密乃密勿之司、官懷一身之膽、蜀志曰、趙雲字子龍、爲將數十騎、與曹操戰、先主曰、子龍一身都是膽也、位居溫省、胡文莽編王曙除樞密封妻制曰、儀用禁林之老典、溫省之務、南金雪於雜糅、承班秩於室家、當揚千里之威、後漢書曰、賈復、爲破虜將軍、會盜賊、官屬以復□陷折等、調補郡尉、光武曰、賈君有折衝千里之威、勿得擾除、擁節旄於天山、唐書曰、薛仁貴時、虜率衆十餘萬人、仁貴三矢殺三人、於是虜降、軍中歌曰、將軍三箭定天山、壯士長歌入漢關、九州要記曰、涼州古武都、有天山、四河、賈車曰、郡漢貳師、擊右賢王之處也、鏖刁斗於朔野、後漢書曰、李廣擊胡、軍行無部曲、行陣、就善水草、軍特明鈴、以鈴代鼓、形如鐸、無鉦中容一斗、晝炊夜擊、俗謂之鐵、九和縣縣志曰、朔州漢鴈門郡馬邑也、

樞密使

不錯一事、稱職效數年之勞、樓攻媿集曰、王文定公拜樞密使、公憂邊思職、會江西有警、公應酬羽書、皆關明畫、在西府數紀、不曾錯一事、典掌萬機、軍戒勤三篇之讀、會要曰、王

翻拜樞密使、上召謂曰、卿典掌萬機、固無暇博覽、命左右取軍戒三篇賜之曰、讀此可以免固陋矣、曹武惠儼公服於宥密、宋官行錄曰、曹武惠王彬、帝前密論天下事、無不合上意、上益器重、在宥密時、公服位坐、如對君父、王德用稱善射於契丹、長編曰、王德用爲樞使時、當弼使契丹使來、德用伴射使者曰、天子以公典樞密、當公爲相、可謂得人矣、陛下賜衣、寵遇降旌頒之貂、職官分紀曰、國朝之制、大宴、樞密使不坐、但立殿上、既而退就御廚賜食、每春秋賜衣、朝中爲之語曰、廚中賜食、御下賜衣、周禮曰、匪頒之式、朋分爲羣臣也、衆中俛聽、會議避用事之權、五代史曰、馮道與趙延壽爲樞密使、時會議、劉延朗居中用事、每朝廷議事、羣等環坐會議、多於衆中俛首而聽、其進事如此、兩府合班、誠正直剛毅以報主、長編曰、韓琦爲樞密、時兩府合班、琦必盡言、上嘗曰、韓琦性直、四字褒美、豈文行忠信之純臣、東都事略曰、夏竦政樞密使、上賜文行忠信四字以勉之、公亮知三路之戍屯、圖籍先定、長編曰、宋國除終爲樞密使、與曾公亮取天下兵數、及三路屯戍多少、地理遠近、更爲圖籍、凡邊防久閑屯戍者、必知其補、重海讀四方之章奏、文義太諳、五代史曰、唐明宗不知書、每四方奏事、令樞密使安重誨讀之、多不曉文義、獨臥帳中、召問得入汴之秘謀、五代史曰、唐郭崇韜爲樞密使、時李紹宏請罷鄆州與汴人盟、莊宗不悅、獨臥帳中、召崇韜問計、對曰、陛下新御六軍、直指大梁、汴城兵望風自潰、散公瞬然而興曰、正合吾意、莊宗入汴、曾崇韜之謀也、列坐廡下、賜食降御廚之殊恩、見上注、汪藻表詞、思將臣於鼓鼙、汪藻代樞密辭免表曰、某爲鄉紳而巡天下、自知罪戾之多、聽鼓鼙而思將臣、敢幸搜揚之及、鼓鼙、見下歸美注、丁珪制語、仰天極之環樞、宋王洙除文注、博聞曰、天極環樞、上遣將位之紀、神兵會府內殿、師帶之條、楚辭注曰、天極、謂南北極、天之樞紐也、

同知樞密院事

張子公急內治以外攘、宋書行錄曰、張燾字子公、除同知樞密院事、孝宗問爲治之要、公言內治可以外攘、燾給札條具上大喜、劉忠肅錄賢才於待用、失時庵集曰、劉忠肅公珙、擢同知樞密院、著欲求桑榆之功、宋呂公著謝恩表曰、臣老於閒外、蒙陛下收之桑榆、催知用所宜、輒擢識之以待遷用、部劉理繁李仲詢無負綸綍之命、東都事略曰、李籍字仲詢、爲知樞密院事、資性明達、處劇若閑、暇在樞府、號爲稱職、納忠報國、呂公拳拳納忠以報恩、淮南子曰、西日乖影在樹端、口桑榆、

樞密副使

却僞弱之獻珍、義倫擢職於樞府、長編曰、宋沈義倫爲殿前軍轉運使、入成都、僞蜀獻珍寶、皆却之、東歸、繪圖書數卷、上聞、上清庶、擢爲樞密副使、起士夫之酌酒、仲淹洗甲於天河、長編曰、宋元昊納款、遂召韓琦、范仲淹、爲樞密副使、天下聞之、士夫皆酌酒相賀曰、上用二公、非惟社稷幸、乃天下生民之幸、杜甫贈洗兵馬詩曰、安得壯士挽天河、淨洗甲兵長不用、王洵希旨諂容、失和僚采、會要曰、宋王洵能希旨以固祿位、與張鷟賢同任樞密副使、頗不協、若水直言極諫、獨立殿廷、宋官行錄曰、李總隆興轉運使、盧之翰有隙、塗費乏軍糧、太宗怒、召中使付宣徽令取之、翰及某人首、樞密副使、議若水爭之、請先驗有狀、然後行法、上大怒、起入禁中、若水獨立廷中、下梁憲解、三人翻爲行軍副使、

節度使

再應出守。石林燕話曰。節度使旅節門旗一領皮旌一節一壓。**楊書錫在掌中**。鹽書。謂出自鹽書耳。**十乘啟行**。毛詩曰。元戎十乘以啓先行。**龍節降於天上**。馬嵩中華古今注曰。周禮之山國用虎節。土國用人節。澤國用龍節。紫檀木竿瓦形。銀御金鈴。以賜重臣。官職分絕曰。天寶中。節度使受命之日。**邢煥邢孝義父**爲之旌節。權之節度使。常袞集曰。再應麟符而出守。十乘啓轅以啓行。龍節妃旌降於天上。鹽書翠軸。錫在掌中。**子之相承**。宋史曰。邢煥子孝揚。相繼而爲節度使。**韋謙韋謙著兄弟之繼美**。唐書曰。韋謙弟。陸相繼建節。**儀忱諺四世之寵**。宋史曰。錢忱。高祖俶。曾祖惟濬。父景臻。四世俱爲節度。**吳曦顯三代之隆**。宋史曰。吳璘。子挺。孫曦。三世爲節度。**李愬統大鎮於六澨**。唐書曰。李愬復唐州。淮蔡。凡六縣。大鎮所處。先人舊宅而已。**中嗣掌將印於四佩**。唐書曰。王仲閒爲河西隴右節度使。權判方河東節度。佩四將印。控制萬里。國初已來未有也。**李復威肅南裔**。唐書曰。李復轉嶺南節度。時李元度胡懷濟。阻兵讀亂。州縣好賦。復藉復。誅懷濟。殺杖殺之。奏流元度於荒裔。**士美名震兩河**。唐書曰。郝士美。訓王承宗。遣大將王獻。督萬人爲前鋒。士美斬以徇。大破賊。憲宗曰。知士美能辯否。會翻。盈師。威震兩河。**選娼女於揚州。杜悰却盛軍之請**。唐書曰。杜悰。武宗詔。揚州。監軍取娼女十七人。進禁中。悰曰。吾不奉詔。監軍裴於帝。帝以悰有大臣氣。乃詔罷進妓。**發債帥於中武。高瑀勤士夫之稱**。唐書曰。忠武節度王沛死。宰相裴度。韋處厚。以高瑀爲之。先是。揮帥悉出禁軍中。將所輸官者。假貸富人。後復所欲。則推鹽鐵。衛。信以。沛忠。及瑀有命。士夫相告曰。宰數作相。天下無債帥。**統權威殿。三印嘗握於石普**。唐明皇朝。錄曰。上。號河南節度使。石普奏狀。用詩州觀察印。以間。宰相王旦曰。節度有三印。節度判官署狀用節度印、留守印、觀察判官用觀察印。符利。嘗。陝大使。用州印。**乘性勤儉。二馬獨聞於常清**。唐書曰。封常清爲伊西節度使。性勤儉。出軍乘驛。私廐。數二馬。**崇文借七箸以立威**。唐書曰。高崇文爲節度使。計。西川。劉闢。至興元。軍中有失旅。居七箸者。即斬。以徇。釋常。曰。匙筯。頭之七箸。**裴玢甘弊衣以節用**。唐書曰。裴玢爲節度使。歲。食。弊衣。居處。儉。風雨。而。寢。康。饒。實。百姓安業。**行部鄄縣。公綽誅舞文之奸**。唐書曰。柳公綽爲山東南道節度使。行部至鄄縣。有二吏犯法。一。贓絹。一。舞文。獄。具。公判之曰。贓吏犯法。法在。奸吏。壞法。法亡。誅舞文者。**擁節隴州。韋皋斬僧竊之黨**。唐書曰。韋皋權。知隴州。留後。李。朱泚。既僭。逆。遣。案使及劉海賓。授皇節度使。皋。以。斬以徇。而地圖。已。隴州。關陝。四。**秀實端居靜廉。吐蕃服義於四年**。唐書曰。段秀實。作巡原鄭州節度使。三四年間。吐蕃不敢犯塞。秀實。非公會不過樂。飲酒。公退之後。惟端居。靜處而已。**袁滋立信務誠。自姓建祠於七載**。唐書曰。袁滋。拜。滋。成。節度。滋。推誠信。務在。懷來。居七年。百姓立祠祝祭。**李愿施威以簡肅**。唐書曰。李愿。初爲。鹽州。節度使。威令。簡肅。蓋。得。綏懷之。術。**洪都敷政於寬柔**。唐書曰。張洪。都。徙。武宣。節度使。承。韓。洪。虛。政。代。以。寬。簡。民。安之。**登壇近總戎弓抱關西之月**。唐李參送李節度詩曰。詔出未央宮。登壇近總戎。關西。即。關西。也。餘見上文保註。**入境興營築。擾納塞北之風**。唐。關。林。曰。節度使入境。州縣。築節。樓。迎。以。鼓。角。蕭。關。外。塞。蕭。印。迎。于。道。左。者。吏。抱之。遥。賞。曰。此。居。而。坐。築。遠。彼。而。可。生。得。介。胥。人。乃。具。舟。盡。之。**張延賞具舟以徙饑民**。唐書曰。張延賞爲。淮南節度。歲。旱。歉。人。有。亡。去。它。境者。**令狐彰持鉞以壓軍士**。唐書曰。令狐彰。拜。滑。亳。魏。博。節度使。滑州。未。復。彰。以。資。厚。下。內。檢。軍。戎。外。牧。黎。庶。法。令。嚴。頒。人。不。敢。犯。**廳壁著記。鄭處晦思季父之格言**。鄭處晦。邠州。廳。記。曰。季父。尚書。公曰。廉。于。人者。時。其。敵。讎。人。不。擾。而。富。完。矣。帥。其。軍。者。嚴。其。刑。賞。卒。不。驚。而。勇。敢。矣。生。聚。之。親。親。之。吾。知。不。數。年。爲。內。郡。矣。廳。以。季父。書。告。後。人。傳。無。窮。**幕院撰文。李**

直方述韓仗之威德。李方。邠州。隱。記。曰。自。馮。漢。以。前。盜。賊。所。得。顯。殫。上。今。韓。侯。洋。溢。端。計。輔。相。威。德。則。是。相。州。來。爲。賢。之。外。獻。受。道。之。關。關。矣。

防禦使

楊敬樹勳於鐵瀆。夷齊畫像。東都事略曰。楊敬。爲。防。禦。使。。廣。有。邊。功。天。下。稱。爲。楊。無。敵。夷。齊。皆。畫。其。像。而。祀。之。以。禦。鬼。兵。**郭玉分俸以濟窶。荆人立碑**。五代史曰。郭王爲。齊州。防禦使。郡人。愛之。**李玉富簡禦使。幾不登。貝俸。鈔分。施。饑民。人懷其惠。相率。詣。闕。頌其德政。乞碑**。漢。超。遷。愛之。存。遂。動。徐。鉉。之。頌。德。宋史曰。李玉。爲。安州。防。禦。使。。。

魏，蔡人習鳶，名爲紹風，遂爲殷教，令明賞罰，其俗一變。

中使復位，脩卹上演謝鄉。

安撫使

懷英曲赦於河北。 唐職林曰，狄仁傑字懷英，突厥入趙，擢寧遠去非仁傑河北安撫大使，時民多逃徙於賊，仁傑隨曲赦河北一切不問，歸可利害及體量宜處置否。

持節直入李鄘諭禍福於大會之間。 唐書曰，徐州張嘉貞卒，兵亂，囚監軍，遣趙封子楷主軍務，帝以李鄘爲宣慰使，持節直入其軍，諭以禍福，出監軍歡帝，使復位，脩卹上演謝鄉。

范雍察訪於陝西。 會要曰，范雍充陝西安撫使，詔所至察訪邊民利害及體量宜處置否。

程務挺振肅於德威。 唐會要曰，程務挺爲屯

俞藻盡殲獻功鎖諸將之狀。 朱時敏指劉摯行狀曰，臣嘗考古，奮起爲郡，以公爲南路安撫使，公奏論下捕盜賊，卒而賊勢日衰，於是賊徒執李金以降，自嘉祐戰乃錄諸將功狀列上，上嘉嘆再三，區書重美。

蜀人頌德，更生感使者之來。 宋書行錄曰，韓琦益州鎖，遣公爲檢量安撫使，公至，全舌蠻人百九十萬，蜀人曰，使者之來，更生我也。

程務挺振肅於德威。 唐會要曰，程務挺爲屯

儉動孤軍萬里之後。 唐職林曰，裴行儉爲安撫大使，歸至京師，將吏爲刻石碑紀功，命勇士行儉提孤軍深入萬里，兵不血刃，可謂文武兼備矣。

畫像於劍閣，忠定起千載一人之瞻。 周益公集曰，張忠定公嘗在蜀四年，其嘗忠愛，百姓皆畫像以來，後帥李輝贊云，公昔在蜀，千載一人，公今去蜀，千百其身，願公再來，以慰斯民。

山川險易，歷視獻四路之徼謀。 宋書行錄曰，王魏臣，元昊反，以公爲陝西安撫使，視四路山川險易，選書某路宜益兵，某路城所不到，某路宜徙爲備。

州縣饑荒，賑恤感百姓於遇道。 宋張方平撰許遵墓誌行狀曰，許遵爲西路安撫使，鄜延饑荒，公賑濟活二萬六千九百有奇，百姓感公再來，以慰斯民。

經略使

州縣饑荒，賑恤感百姓於遇道。 宋張方平撰許遵墓誌行狀曰，許遵爲西路安撫使，鄜延饑荒，公賑濟活二萬六千九百有奇，百姓感公再來，以慰斯民。

經定八州，烝民頌功於立石。 唐書曰，元結爲容管經略使，自論墨，容管經定八州，民樂生，教立石頌德。

保寧二鎮，黎庶樂利於開關。 宋書行錄曰，劉子羽宣撫司移軍關州，會吳玠

王彥二鎮，賴叔倫威聲遐布，使臣賜中和之詩。 唐職林曰，戴叔倫爲容管經略使，綏撫蠻落，威名大著，德宗常賜中和詩

之恭拜經略使，霽鬼禁民，鎮通商輸粟，二鎮乃安。 陸贄撰，唐書曰，德宗以二月朔爲中和節。

張師制周詳，太史紀功烈之紀。 唐職林曰，張師爲安南經略使，牧人患盜，師之力，制陵偷形體之法，優詔褒旌其愚良，太史紀書其功烈。

齊賢受命，殊恩出內於瑤林。 唐職林曰，齊賢爲安撫經略使，即命齊賢爲鄜延仍命宣徽南院使周瑩，初宗瑩林院上諸糧，御文紀曰，上是玉帝寵賢，自瑤琳宮瑤琳院，以本此乎。

王雄立功，加擢榮褒於宣歌。 唐職林曰，王雄爲容管經略使，不擾其民，蠻落代安，遣使來貢，加命榮光，使大太，紅旗照海，馬牛走中華之徵。

黃洞卓聲，侍郎侍郎。 旅愈遊馬到侍郎曰，紅旗經海，蠻落來貢，卓聲侍郎職官志曰，唐改尚書省爲中書，

獻忱。徐申動外蕃之貢。 唐職林曰，徐申爲容管經略使，數洞納貨，使賦不敢，榮敷外蕃，蠻獠代安，遣使來貢，加命榮光，使大太，紅旗照海，馬牛走中華之徵。

唐介移文會蜀。 東都事略曰，唐介知河東經略使，初代州

軍，嚴敕邊，公乃移文，蜀以利害，殿守以代之，遂不復動。

余靖布檄以撫夷。 宋書行錄曰，余靖嘉祐間，交趾侵陸州，殺左江都檢，遂召公爲安撫使，公至則移檄交趾，召其臣費嘉祐詣實之，嘉祐惶恐，取首惡五人以獻，斬于界上。

范仲淹嚴令於領兵，常時有龍圖長城之賀。 宋書行錄曰，范仲淹爲經略使，號兵三萬，明旅，仲淹嚴令，令嚴肅，威震戎落，乃相賀曰，邊上有龍圖公爲長城，吾屬何憂，動搖，及見仲淹號令嚴肅，威震戎落，乃相賀曰，邊上有龍圖公爲長城，吾屬何憂。

楊廷秀致時於入桂，後世傳虎頭移鎮之言。 宋楊廷秀送張子智入桂詩曰，虎頭移鎮之嚴，解鞍戰罷，乘涼玉虹，餘昨夢，將軍羅帶人新題。

軍府嚴於番禺，韓孝詠旌旗之蓋海。 韓愈送鄭尚書詩曰，番禺軍府嚴內，欲發，旗旗出，連天，觀閱，陣，旌旗出，連天，觀閱，陣，旌旗出，連天，觀閱，陣，旌

華之殿。唐書曰。令狐綯奏爲殿。高宗坐中華殿。問王道孰先。德業對以任德任刑爲政。以清心簡事爲本。帝悅。厚賜之。熟於典故。何嫌黃道之誤行。晉談曰。陳彭年於禮文多所詳練。常謂太常卿誤行黃道上有司止之。彭年正色曰。白日與故。禮書數異。該洽不復詰問。溺於狗從。始啟臨軒之作樂。晉書曰。蔡謨拜太常。上臨軒。謨奏宜有金石。顯宗納焉。臨軒作樂。自此始。難繹伉伉之贊。劉愷歆羨於諸儒。後漢書曰。劉愷論議。常引正大義。諸儒爲之語曰。雖經伉伉劉太常。德行堂堂之稱。邢顒傳頌於乘議。魏志曰。邢顒字子昂。時人稱顒。王朗驅千乘之車。魏志曰。王朗遷太常。行陵。赤車千乘。除期門學記。曰。唐太常表云。黑玄冕之七歲。赤車之千乘。封放設九部之樂。唐書曰。封敦爲太常卿。始興事廷設九部樂。議溫成之廟制。韓維殿大禮於精微。宋書行錄曰。韓維知太常。先是溫成皇后立廟用樂。公上疏乞詔有司。繼嗣制有不如禮者。一切去之。以明陛下不私後宮之意。獻雲韶之德音。王涯復古樂於宴饗。唐書曰。王涯。文宗時。拜太常。欲聞古樂。命涯詢於舊工。取開元雅樂。還樂童按之。名曰雲韶樂。樂成。獻於紫宸殿。上悅。十篇之禮。集錄於鄭公之書。唐書曰。魏鄭公徵。嘗以小戴禮錄爲九篇。更作類禮一十篇。帝美其書。

太常少卿

十亮識鎛于之樂。北史曰。魏解斯徹。字士亮。解音蟹。會樂有鎛于者。或自蜀得之。皆莫識。徹見之曰。此鎛于也。鎛如形如鐘。以和戰者。行冲辨阮咸之音。隋唐嘉話曰。元行冲爲太常少卿。有人於古墓中得銅物。似琵琶者。元韻之曰。此阮咸所造樂具。乃令匠人改以木。聲甚清雅。今呼爲阮咸是也。津脩揚名於清卿。職官分紀曰。齊太常少卿袁聿脩。當河南刺史。郡邸與聿脩故舊。書呼爲清邸。至是。遂補爲信。聿脩不受。與書曰。瓜田李下。古人所慎。勿疑書。曰。昔爲清邸。今爲清卿矣。薛稷飄讓於中令。唐書曰。薛稷遷太常少卿。帝繼紹京爲中書令。稷勸令禮讓。因言於帝曰。紹雖有功。未聞令德。一朝帥長百僚。恐失權明且。帝之美帝於之。因紹京義讓。家輒戶書。徹樂北燕之請。激忠言於舉陳。宋書行錄曰。呂公著列太常。數言濮王在瑤。請燕北使。毋用樂。帝上元遊多見聽用。送客西江之時。吟音律以迭奏。唐書曰。馮定爲少卿。文宗幸鄠樂和之。法曲成。定總工樂。聞於廷。定立於其間。文宗問其姓氏。因吟其詩。客回江時。錫紫中瑞錄。

知貢舉

和擬喜衣鉢之傳。見上。相注。宗閔慶玉笋之集。唐語林曰。李程宗閔。知貢舉門生多擢。雅俊。茂唐冲。時座。貢都時。謂之玉笋。抑賈逸於李迪。廣爲至明。廣近事曰。貢逸御試。情。李迪先是迪與貢逸。同部。共名。曾不與。禮其文。迪賦落韻。逸論忤仁不。諧於師。師爲。王旦。落韻。失於詳審。捨注疏而立異。論不可解。遂取逸而黜迪。皇朝類苑曰。李迪美鬚髯。御試前一夕。夢被人剃。鬚俱盡。有解者曰。必爲狀元。以今試者。元是。劉逸。已登遐矣。并狀元而何。果驗。認顏標作魯公。志在激切。王定保摭言曰。鄭薰主文。誤以顏標爲顏魯公。後時。去事。志在激。忠烈。卻以爲狀元。卻日。問及。廟院。標曰。寄。逆。無。此。始知誤。取。時。嘲之曰。主司頭。勝太。冬。狀。鄭。認。顏。標。恨。魯公。魯公。顏眞卿也。試院深鎖。梧桐逢落葉之陰。李肇國史補曰。唐人知貢舉者。有詩云。稽。桐。葉。落。井。李。陰。歐陽朱門試院深。蓋是。當年。辛苦地。不。辭。今日。貢。初。心。揮毫有神。筆燈見鬼人之語。王安石夜讀試卷詩曰。筆燈時見鬼。驚人更覺揮毫捷。不神。筆乃。燈。也。賦成八叉。辨溫庭筠之才思。北夢瑣言曰。溫庭筠才思敏贍。工於小賦。每入試。凡八叉手而八韻成。文吐五色。知與甫湜之英華。唐馬英送皇甫湜赴舉詩曰。合吐文八音。雜五色。青銅鏡必明。朱絲錫必直。如教於逗賦之言。每譏崔郾。大唐遺事曰。禮部侍郎崔郾。主試太學。博士吳武陵。因出袖中書。投郾。乃杜牧阿房宮賦。請以第一人處之。郾。謝已。得其人。置第五。郾未。對。武陵。物然曰。不爾。宜以武見。遽。郾曰。如教。教果。異等。賦見下宮殿註。丕休於拂衣之語。晉鄭大年。邵氏聞錄曰。楊大年爲翰林學士。適禮部試士。一日。會鄭里待試者。或云。公。必。持文衡。幸。□□之大年。乃作色拂衣。而入曰。丕休哉。大年果知貢舉。凡。經文用丕休哉。皆中選。顧俊忘私。尚書曰。顧俊。舉上帝。嘉。求賢。以爲。事天之。實也。期引身於擺袖。唐實錄曰。章執誼。從兄夏卿。爲吏部侍郎。執誼。出。關中。金。以納夏卿。袖。夏卿。振袖。引。身。而。去。薦賢爲國。唐書曰。狄仁傑薦張柬之等。或謂曰。天下。桃李。滿。關。李悉在公門。矣。仁傑曰。薦賢爲國。非爲私也。何敢誇爲良庄。王嶧。嶧。嶧。曰。崇。郎知貢舉。郎。其。賣。勤。令。求。田。郎。曰。予。有。業。莊。三。十。所。。所。取。三。十。人。也。。曰。君。非。陸。賞。門生。平。君。掌。文。。約。其。子。。。。不。令。就。試。如。以。君。爲。良。田。。則。陸。氏。一。庄。荒。矣。郎無以答。從官九人。見韓絳之明鑑。參文類藁曰。宋韓康公絳。子華。謝事明。題。入京。著上元。私第。會。從官九人。皆門生。故。吏。也。禮闈三主。修裴皞之盛名。歸田錄曰。裴皞。官至禮部。尚書。於三榜。後門生。馬。。。。知貢舉。後放榜。謝恩。引諸生。詣。庭。主。拜。謝。裴公以詩示之曰。宮。袍。是。文。衡。天。與。。夫。著。盛名。三。主。。。。年。八。十。門。生。門下見門生。世以爲榮。殘月漸低。誰是謫仙之手。唐章承矩。題都。堂。壁。詩曰。殘。衣。薄。。。。。。殘月漸低人。搖。搖。不知。誰是。謫仙。才。謫仙。見上。輪林學士註。朱衣暗點。豈疑侍吏之欺。趙令時侯鯖錄曰。歐陽公知貢舉日。每遇試卷。坐。後常覺一。朱衣人。點頭。然後其文入格。不。。。。則。無復與。等。始疑侍吏。及同。。。。無所見。因。勝。。。列。爲之三嘆。故詩云。。。夜夢中。。。。。。。。朱衣暗。裏。點。頭。。食素聲聞於春闈。邢昺爾雅疏曰。食素。素。作。蔬。者。名。蔬。即。蔬也。春秋考異郵曰。蔬。陽者。炎。。。水。故。其。而。不。飲。啣枚鳴遇於戰士。魏記曰。大司馬。啣。枚。。。。。進。。。。。。。。

孫何孫僅，南宮後同氣之榮。蘇水蘇談曰，孫何孫僅兄弟聯名，王黃州賢傳文，嘗其後曰，明年再就殿試，應被人呼小狀元，僅果第一，後又以詩寄之曰，解驪每顧龍虎榜，錦標總屬鵷鴻原，南宮曙部也。宋郊宋郎，豪傑應一時之盛。陳錦著誘文曰，二宋有胡侯相曰，小宋他日庭天下，大宋亦甲科，後侯至見大宋，驚曰，公陰德文見於面，如活數百萬人命者，大宋曰，堂下有蟻穴，爲暴雨所侵，吾救之，竹椽以渡之，侯曰，是也，小宋當首選，然公不出小宋下，比唱第，小宋果魁選，章獻太后臨朝，湖弟不可先兄，乃以大宋郊辨第一，小宋移爲第十，遜齋聞見，呼德鈺所載同，實新雜記曰，夏文莊公守安陸，二宋年少，公命作蔣花詩，大宋曰，漢臺鳳冷鹽江失，金谷樓危到地香，小宋曰，將飛更作回風舞，已落猶成半面妝，文註曰，詠落花而不言蔣，大宋須狀元作宰相，小宋非所及，陳果然。高名非取於角勝，陳水記聞曰，宋太祖朝，王嗣宗與趙昌言爭狀元於殿前，乃命二人手博，約勝者與之，趙昌言發，嗣宗以其機頭墜地，趙前曰，臣勝矣，上疾以嗣宗辨狀元，受教，文正曰，君不憂不顯，惟不欺二字，可終身行之，點拜其言不忘。新得錦標，始信盧肇於競渡，古今詩話曰，盧肇荷錦同舉，都守獨錦，明年帝狀元及第歸，郡守會鑒湖，肇御作詩曰，報道是龍君不信，果於賽得錦標歸，太守大慚，荆楚歲時記曰，屈原以五月五日死於汨羅，人傷其死，乃以舟楫拯之，至今競渡，是其遺俗也。饒他白髮，還誇梁頭之迎歸，宋詩話曰，梁顥年八十二，狀元及第，詩云，從教白髮巾中滿，且喜青雲足下生，觀榜，更無厮殺在歸家，惟有子孫迎。鵝齡何客於舉頭之窺，宋詩話曰，紹興間正奏名第一人王十朋，持奏名第一人李三錫，時宗室子居榜尾，不樂，或以詩戲之曰，舉頭驚不復王十朋，猶能踏拿三鰲齡，乃十朋子。鄭獬不嫌於有眼之若，青瑣點辭傳曰，獬未貴時，病瘦，夢至一處，若宮闕，公問庭曰，吾思涼浴，庭引至小池，鑑以明玉，公以水洗身，俄視兩臂生鱗，吸水中影，則頭已角，公驚寤，出，庭云此浴龍池也，惜乎公不入其中，入則辦宰輔，後果狀元，朱定國詩曰，周師厚在鄭獬榜，及第只隨得陳博，自賦詩云，有眼不識若龍病，同頭尤喜得陳博。放開雙角，托跡於臥龍，兩禮詩話曰，蔡襄字君謨，仲永第時，南劍州謝門一柱，忽迅雷所擊，竟仲聞之作詩云，風雷昨夜破枯株，猶聞天公有意無，蓋是臥龍隱困，放開頭角入天衢，次年對策，辦天下第一。敍取一行，喜題於飛鴈，歸田錄曰，胡旦有後才，嘗大言曰，廬率不作狀元，作宰相，乃處平也，及題詩之秋，適坐中聞鴈，乃題詩曰，明年春色丹，領取一行歸，果魁天下。感眞皇之夢牽，得賢已兆神機，東齋遺事曰，宋眞宗臨軒策士，夜夢殿下有栗一苗甚盛，與殿基相高，及拆第一卷，乃蔡齊，上見其狀，賢之，得人矣，謂金吾給衛士七人，請旨，尋詔自今及第，令諸七人，當面計出入，則兩數引喝，傳呼狀元，始於此也。想沂公之詠梅，和羹先占素志，湘山野錄曰，王沂公曾，布衣時，以所業質呂文穆公蒙正，有梅花詩云，雪中未聞和羹事，且向百花頭上開，文穆曰，此生次第已安排，作狀元宰相矣，後果然，吳曾漫錄曰，公及第，遇郊，用帥命父老媚樂迎於郊，公乃易觀乘驢入，謂謁守，守驚問，公曰，不才奉恩科第，敢偶致迎，是蓋其過也。師德侈汾陰之榜，梁固貶封禪之觀，王曾筆錄曰，祀宗東封，放梁固以下進士及第，增后土于汾陰，放張師德以下進士及第，固乃狀元，梁顯子，師德亦狀元，張舉子，魏野以詩賀曰，封禪汾陰連歲榜，狀元俱是狀元兒。火軍之稍，頓形夢寐，筆談曰，陽公爲御試考官主司，或夢火軍山，得名後所取卷，乃劉煇也，東齋記事所載同。仙人之詩，夙卜尋文，南部新書曰，今翰寄書故江淮郎曰，進士盧儲持卷來謁，李置卷案間，出視，乃長女見文，寧輕敗，謂小者衣曰，此人必爲狀元，令公異其語，乃嫁爲壻，來年果狀元及第，後過殿試，覺成佳句，詩曰，指年皆去下京遊，第一仙人許狀頭，今日已成奏晉約，果教鸞鳳下蓬瀛。因火得焦蹈之魁，宋詩話曰，元豐間，禮部貢院火，其後別試，「蹈爲魁，謂五，不因南宮火，安得狀元來」。持旗報祝染之子，延平沙縣志曰，祝染，歙盛爲第，以施黃者，後子請舉，忽街上人參捷者，奔馳而呼，報捷狀元榜，手持一大旗，書四字曰，施第之報，及榜開，其子果爲特科狀元。藉沙望帝，五代史曰，王仁裕夢，於西江水，見水中沙石，皆有篆文，其後文歷目，遂際會，冒闘於俛溫，東軒筆記曰，王曾青州發解，及南省廷試，皆爲首冠，劉子儀戲語之曰，狀元試三場，一半喫醉不能，沂公正色答曰，曾平生之志，不在溫飽，昇

石夢奇，客齋閒筆曰，甫田鄉獨惠叔，省試中選，未廷對，夢空中一梯，紫氣圍繞，自念曰，世所謂雲梯者，豈其是與，後嘉登之，及高層，仰望有大石，著然如鏡，正懼壓已，忽舟舟昇騰，立于石上，驚覺，自喜，但不曉其登石之義，既而爲天下第一，其次曰溫陵石起宗，先是考官用分數編排，石居上，鄉唱名，始易之云。報效須竭於忠孝，王得臣麈史曰，神宗慎於選士，廷試前一日，取首選卷，於香殿曰，願得忠孝，故元稹嘗，乃鄉試也，故鄉試卷云，何以副上心忠孝之求是也。

進士及第

閱樂記之疏，遂擢制科，張師正倦游錄曰，張客省退夫，應舉時，因醉乘驢誤觸倒雜書擔子，其人喧呼不已，顧擔中止有樂記疏一冊，遂以五十金市之，張開之，無何省試，出黃鍾爲樂末節論，獨樂記爲詳，論擅場，遂高選，明年擢甲科。熟左氏之書，乃獲登第，潤水燕談曰，艾穎赴擢舉，遇一村儒，謂曰，吾此行登第矣，吾有舊一卷，以授君，翌日持至，乃左傳第十也，穎曰，此卷宜熟讀，取富貴，後四十年，亦有人因此書登第者，然齡祿不及君，後四十年，御試果此題，徐鉉爲狀元，艾後以曰侍，七十八，奏徐四十爲輪學卒。荆公高興，遙憶於綠衣，玉壺方詩話曰，荆公有詩云，却憶金明池上路，紅裙爭看綠衣郎，蔡公云，蓋願者亦復爲之耶，故布大金曰，司馬溫公同舉於愼舍，私令妓妓，荆公往追之，乃使放鞭垣云，荆公詩云，年去年來交交又忙，暫偷閒臥毛愼房，驚回一夢遊仙夢，又逐鶯聲過短牆，故公於此言荆公既以詩戲溫公，何謂厚者，亦有紅裙之詠耶。孫賈改名，索視于春榜，東齋記事曰，孫夢得，初名賈，嘗語予曰，某舉進士，過長安，夢登塔，見持一大文卷者，問之，云是來年春榜，索而視之，不可問其間有孫賈否，曰無，惟第三人名孫抃，既覺，改名抃，明年果然。郎君得意，楊汝士設宴賓之詩，宋詩話曰，楊汝士尚書鎮東川，其子及第開宴，賓客盈門，汝士命人與綾一端，詩曰，郎君得意正當春，蜀國新開第一人，綾成錦繡裁不盡，留與明年賀新郎，後果然。賀客留連，張師錫有袁子之詠，青箱雜記曰，張師錫年八十餘，嘗子登第，詩曰，御史今朝正見君，心知安貧客留連，蜀國新開第一人，不覺一曲高歌綾一匹，兩頭翻子拜夫人。讀楊阜之傳，夢洩吳牽，潤水燕談曰，吳牽將舉賢良，夢入魏文帝廟，問舉臣優劣，公未對，帝曰，轉運高爲最，是夕門下使亦夢公謂楊阜傳，翌日告公，遂覺二傳，及試六論，一乃轉運高，楊阜執，公果中首選。覽正義之編，兆先社鍋，孫公談圃曰，杜編初登第，將試前夕，見大鼎鼎登於前，視之，乃孝經正義，明日，果於正義中出題三道。榜臂淡墨，貫魏公談錄曰，李紓侍郎放舉人，命舉吏勒紙書榜，未填禮部貢院字，吏得疾，令吏王昶，亦善書，謂令終其事，值醉醒，以甄筆染不加墨，遂明，方覺字體濃淡相間，反致其妙，自檢法之誤爲故事。歸去得誥牒之新，唐張籍送李餘及第詩曰，歸去他將新語牒，後來爭取舊衣裳。帖號泥金，盧氏雜記曰，唐進士及第，以泥金書帖附家書中，報登科之喜，開元遺事同。宴罷喜登毬之會，蘇東坡詩註曰，唐進士開宴曲江，既徹饌，則移樂泛舟，又有登閣打毬之會，故蘇詩云，曲江船舫月空毬，是也。五柳槐重，擢第獨羨於紹休，南史曰，陶潛字淵明，晉大司馬侃之曾孫也，宅邊有五柳樹，故自號五柳先生傳云，祖茂武昌太守，父逸，城太守，史逸其名，未知是否。三桂堂高，潤隱記曰，白樂天與弟敏中行第，三人相繼皆甲第，樂天作詩曰，自憐窮姓爲儒少，豈料嗣揚甲第孫，桂折一枝先許我，楊穿二葉盡驚人。入覲場稱於並盛，盧言曰，唐太宗私幸端門，見新進士，行而出，喜曰，天下英雄，入吾彀中矣。

文士

學稱建安之七子，魏文帝典論曰，孔融，陳琳，王粲，徐幹，阮瑀，應瑒，劉楨，斯七子者，於學無所遺，於辭無所假。文高眉山之三蘇，李文類聚曰，蘇洵與二子軾，轍，至京師，而二子同登進士，而蘇氏文章，遂擅天下，紙價以貴。謝生碎金，嘆於桓溫之見，劉謙之晉紀曰，桓溫見謝安，謝安陰以碎金，陸機稻玉，表於葛洪之稱，晉書曰，葛洪，字稚川，生三歲，草木器玩，皆

洪纖隱顯文猶玄圃積玉無非夜光焉。應聲成文。還誇公權之三步。見上論林學士註。得句便疏。已勞左思之十年。晉書曰左思爲三都賦構思十年門庭藩溷皆著紙筆遇得一句即便疏之及賦成豪貴爭寫都城爲之紙貴賦見上論書耶註。花炫筆端。天寶遺事曰李白夢筆頭生花自是才思贍逸。和凝漸進於一束之與。五代史曰和凝夢人以五色筆一束與之謂曰子才可以舉進士自是才思敏贍年十九登第。文登碑上。皇甫猶薄於三縑之酬。唐聞史曰裴度辟皇甫湜爲判官度修福先寺將求文於白居易湜怒曰近舍湜而遠取居易請發函辭度謝之湜捉筆立就度遣以車馬縑綵甚厚。湜大怒曰今碑字三千一字三縑何遇我薄也度酬以絹九十疋。吐鳳雄詞。漢書曰楊雄作甘泉賦成夢吐白鳳桓譚子云夢吐五藏在地賦云配帝宮之玄圃分象太乙之威神洪纖毓其獨出分故北極之嶙峋。夢鳥佳句。羅含別傳曰羅含書堂臥夢一鳥文彩異常飛入口中自此藻思日新。蔡邕歎想。遂題幼婦之碑。後漢書曰郭淳弱冠有異才度尚命作曹娥碑文淳操筆而成後蔡邕題八字曰黃絹幼婦外孫齏臼會稽典錄曰曹娥父盱死娥乃投江抱父屍以出碑文曰哀哉哭市相崩城隅或有見面引鏡剪耳用刀坐臺待水抱樹而燒嗚呼孝女德侔此傳。王符傷時。乃撰潛夫之論。漢書曰王符耿介不得升進痛憤俗薄著論以譏當世不欲章顯其名號曰潛夫論。選錢文誇於張騫。朝野僉載曰張騫號青錢學士有盜方九舉不第號曰白鑞明經餘見上論林學士註。挪金賦擅於孫公。晉書曰孫綽嘗作天台賦以示范榮期曰卿擲地當賦作金石聲也賦曰理無曜而不彰啓二奇以示兆赤城霞起以疑標碧海飛流以界道。劉孝綽之詞華。河朔成題於亭杜。南史曰劉孝綽辭藻爲後進所宗每作一篇朝成暮徧河朔亭苑柱壁莫不題之。薛道衡之文藻。筆鋒雄肆於空齋。隋書曰薛道衡撰文必隱密齊陽壁而風聞戶外有人便怒其沉思如此。摘葉賦詞。世羨李璵之敏。見上論林學士註。篆沙醒夢。時謝王生之奇。見上狀元註。團扇罷於殊恩。覽高麗之答詔。宸章褒於簡要。誦循王之碑詞。見上直學士院註。世傳王木鐸之名。王起振木鐸賦曰昭彰在賦。僕掌逕戒。因木德之將盛懷金聲而載振。時播鄭鵠鳩之號。鄭谷鵠鳩詩曰兩晉青軍潮漫過花落黃陵刷羽哈游子年聞征袖澀佳人幾唱翠眉低人間之鄭鵠鳩云。三張三少。馳譽於並降。晉書曰謝瞻與叔混弟曄運曰張載博學有文章弟協少有俊才與載齊名弟亢亦有屬纘時人號曰三張唐書曰李嗣真入直弘文館與學士劉憲徐堅皆少有名號曰三少。二謝二丁。駿聲於間出。晉書曰謝瞻與叔混弟曄運俱有盛名晉作喜霽詩寫運篇之混詠之玉弘以爲三絕蘇賦詩曰南靈二謝無人繼謂瞻與靈運也二丁乃魏儀原見上國史院註。至樂之記。起蘇老於褒鄒。靈光之文。動蔡生於輟翰。後漢書曰王逢嘗少作靈光殿賦後蔡邕亦造未成見蔡邕甚奇之遂輟翰賦見下宮殿註。三影詞麗。張先之樂府獨奇。道山清話曰張先長於詩詞有浮萍斷處見山影雲破月來花弄影隔牆風雨聽閒影人自爲張三影高齋詩話與此同惟古今詩話小異謂云雲破月來弄花影牆柔風起聽鞦韆花影柳徑無人飛絮墜無影後山詩話又與此同。八采才高。盧郎之誅歌卓絕。三國典略曰齊文宣崩楊愔選其挽歌今樂署歌之惟盧思道入首入用於是晉陽人祖思道爲八采盧。蔣防速就於秋河之賦。見蔣防集。仲文立成於觀射之詩。後漢書曰楊仲文爲鄧青光祿大夫常被勅召宿醒未解文宣怒將罰之試使爲觀射詩十韻操筆立成乃原之。

博記

論衡一覽能識。驗於蔡邕之碑。三國志曰黃龍子敞著典論衛俠遊共體蔡邕碑恨不精寫衛曰吾一覽能識之惟其白石缺二字因書出之衛驚使寫碑遺校如衛所書爾衛別傳所載稍異。張巡三偏不忘。微於于嵩之卷。唐書曰張巡見子嵩讀漢書嵩曰何久讀此曰未熟巡曰口讀書不過三徧終身不忘巡以解書以聞帝嘉所讀書書卷不錯一字嵩驚以爲偶然此耳因抽他卷以試誦不遺忘。見上屬子博士註。丁沼說書而賜衣。後漢書曰丁沼敦文侯之命講賜御衣及綵。荀公曾識牛鐸之聲。晉書曰荀勖於時樂未調乃曰得趙之牛鐸門階交響下軍國悉識牛鐸遂能諧矣。

張茂先歎鬼毛之出。

晉書曰人有得鬼毛長三丈以示張華華慘然曰此謂海鬼毛也出則天下亂矣。

王埴討論。倚相見重當時。

左傳曰楚王與子囊謀於申叔時。

王粲論於道旁之石。

魏志曰王粲與人論論碑人問曰頗能憶之乎曰能因使背而論之不失一字。

建章模書於水中之碑。

北夢瑣言曰太宗征遼碑人水中張紹章鼎色寒屑置水中模而書之不失一字。

皇甫博覽一車。

晉書曰皇甫謐自表武帝借書帝遂一車與之。

安世融通六篋。

見上尚書令註。

就學不倦。遂動二龍之稱。

梁書曰江革就學不倦或戰爲征虜記室革書與弟觀同行沈約與革書曰頃昆弟叫洲限二龍於長淫騁駑蹄讀史研精。能訂三家之謬。漢論曰卜商反衛見齊史志者云晉師伐齊三家源河曰非也已夾耳讀者問諸晉師果曰已夾於是衛以子夏爲聖於千里耳。

旬日通二史。張安道馳譽於雄才。

蘇內翰推張八韓詩曰張方平字安道家貧無書書就人借二史旬日輒歸之曰得其旨矣。

七過記萬言。常敬忠揭名於聰敏。

唐語林曰常敬忠十五明經擢第上書自舉云一過誦乎言勅赴中書考試張燕公問曰學士能十遍誦萬言乎對曰未嘗自試時公遂出書非人間所見也敬忠讀七遍起誦不差一字即日拜集賢侍讀。

世南暗疏刻女之傳。

唐書曰太宗幸列女傳於時世南暗疏一字無遺世南暗疏之辭一字無遺。

將父備識侍臣之圖。

唐書曰蘇父爲起居舍人帝登凌烟閣視左壁頒列字多漫缺召父問之對曰此東廂口侍臣圖贊暗誦不失一字。

書廚號內澄之奇才。

蘭子顧齋書曰晉傅元鏡騰多蠹遂澄澄待御語學談及所遺漏數百條皆儉所未覩者乃歎服曰淳公書廚。

經笥羨孝先之博學。

後漢書曰邊韶字孝先弟子嘲曰邊孝先腹便便懶讀書但欲眠韶答嘲曰腹笥甯當五經耶仲尼稱竹。

徧觀古籍。

老興百總總之篋。

唐書曰殷侯歐博覽賀知章號五總龜謂龜千年五聚問無不知也。

鈌志羣書。褚公記九經庫之賢。

九經謂四易尚書毛詩周禮禮記春秋公羊孟子也諸公見上國子博士註。

五行之志。暗寫於陸倕。

梁書曰陸倕嘗借人漢書失五行志四卷倕暗寫還之略無遺脫。

十事之問。詳陳於慰祖。

齊書曰崔慰祖謝朓嘗於吏部省中賓友俱集各問慰祖地里中所不悉十餘事慰祖酬據精悉一坐猥服之。

勤學

蓋過竭三餘之功。

三國志註曰董遇有從學者數云先讀百遍其義自見又當以三餘或問三餘之意答曰冬者歲之餘夜者日之餘風雨者時之餘。

仲達興十年之恨。

宋書曰沈攸之字仲達晚好讀書常曰一部另達有命恨不十年讀書。

李令伯苦心於掛角。

唐書曰李密字令伯以蒲韋乘牛掛漢書一帙角上且行且讀楊素見之問所讀對曰項羽傳也素奇之。

丘仲孚銳志於聽雞。

南史曰丘仲孚少好讀書常以

中書監。魏爲郎。李邕雄才。願入祕書之府。見上祕書監註。黃香博學。得登東觀之堂。謝承後漢書曰。黃香知古今羣書。帝有疑時輒問。又詔詣東觀。讀所未嘗見書。倪寬耘鋤而帶經。漢書曰。倪寬貧無資。時行賃作。帶經而鋤。每休息輒誦讀。畢誠燃薪以讀史。晉書曰。畢誠夜燃薪讀書。母憫其疲。奪火使寢。不肯息。畢誠及第年。夜歸巷下。饑遇人投骨於地。畢大爭趨。又曰後來者必得。閉戶傳於孫敬。楚國先賢傳曰。孫敬好學。時欲寤寐。懸頭屋梁以自課。常閉戶。號爲閉戶先生。鑿壁起於匡衡。西京雜記曰。匡衡好學。家貧無燭。鄰家有燭而不逮。衡穿壁引光讀書。篤志漆書。後漢書曰。杜林於西州得漆書古文尚書一卷。常寶愛之。天下羨漂麥之迹。後漢書曰。高鳳自少讀書。晝夜不息。其家曝麥。令鳳守雞。以竿授其手。時暴雨。不覺水流其麥。研精汗簡。後漢書曰。火炙簡令汗。取其青易書。不復蠹。謂之汗簡。海內仰流粟之名。鄭子曰。朱買臣致政有學。不覺雨之流粟也。

不學

伏獵侍郎。見譏於嚴老。見上戶部侍郎註。杕杜宰相。取鄙於韋生。唐書曰。李林甫無學術。時選人嚴迥。判語有杕杜二字。林甫不識。問吏部侍郎韋陟曰。此云杕杜何也。陟俛首不敢言。毛詩曰。有杕之杜。其葉湑湑。龍星之詢高生。寡聞而增愧。陳紀曰。北齊源師攝祠部。嘗白高阿那肱曰。龍見。當雩。阿那肱驚曰。何處龍見。其色何如。師曰。龍星初見。禮當雩祭。非真龍也。阿那肱怒曰。漢兒多事。強知星宿。遂不祭。敖山之對。獻子名諱以興慚。國語曰。范獻子聘於魯。問具山敖山。魯人以鄉對。獻子曰。不爲具敖乎。對曰。先君獻武之諱也。獻子歸曰。吾名其一諱爲笑矣。惟不學也。忠定誕言。欲讀霍公之傳。啟山叢談曰。張忠定守蜀。聞寇萊公大拜。曰寇準相也。然仕太早。用太速。不及學耳。萊公在岐。忠定任蜀還。誠別。顧而萊公曰。曾讀霍光傳否。曰未也。萊公歸取霍光傳讀之。至不學無術。笑曰。此張公謂我也。由古淺學。未識班固之文。顏延秀乾子撰曰。張由古無學術。對衆歎班固文章不入文選。或謂以兩都燕然銘。由古曰。此是班孟堅文。固也。誤用蹲鴟之詞。起於學術之未博。顏氏家訓曰。江南有一權貴。讀誤本蜀都賦注。解蹲鴟芋也。乃爲羊字。人饋羊肉。答書云。損惠蹲鴟。妄正金根之字。原於識見之疎庸。唐書故實曰。韓昶愈之子也。性闇劣。爲集賢校理。史傳有金根車。昶以爲誤。悉改根字作銀字。

著書

春秋作於呂子。空懸金于咸陽。呂氏春秋曰。呂不韋著呂氏春秋。布咸陽市門。懸千金其上。有增損一字者予千金。雋永著於蒯通。徒立論夫戰國。漢書曰。蒯通論戰國時說士權變。亦自序其說。號曰雋永。師古曰。雋肥肉也。永長也。言其所論甘美而深長也。雋讀曰䐶。玉燭寶典。臺卿廣用月令之篇。隋書曰。杜臺卿嘗採月令。觸類而廣之。爲書名玉燭寶典十二卷。爾雅曰。四時和謂之玉燭。青箱集書。王生竭時敏之學。見上御史中丞註。劉輔發奧旨於通論。金樓子曰。劉輔沉雅經書。集經傳及圖讖文。作五經通論。處厚明微妙於法言。唐書曰。韋處厚爲翰林學士。以帝沖怠不向學。與路隨合易詩書春秋禮記孝經論語。掇其粹要。題爲六經法言。上之。帝稱善。耿介守於王符。遂撰潛夫之論。見上文士註。破淫溺於秀義。乃注莊子之書。世說曰。向秀義注莊子。惟秋水至樂未竟而卒。郭象爲人薄行。竊爲己注。乃注秋水至樂。又易馬蹄一篇。後秀義別本出。故今有向郭二注。延君千萬言。難解帝典之兩字。桓譚新論曰。秦延君能說堯

典篇目兩字之說十餘萬言。但說曰若稽古三萬言。張華三十乘。即成博物於有篇。殷文圭啓注曰。張華讀三十車書。作博物志四百卷。武帝以爲繁。且作十卷。

詩

史青試才於五步。誇風光後園之詞。唐詩紀曰。史青上書自薦能詩。云曹子建七步。臣五步之內可塞明詔。明皇試以除夜詩。乃云今歲今宵盡。明年明日來。風光人不覺。已入後園梅。上稱賞。授左監門衛將軍。姚鉉爵賜於百金。詠釣線太液之句。宋詩話曰。姚鉉淳化間。春林苑中釣魚小宴。鉉詩先成。云花枝冷濺昭陽雨。釣線斜牽太液風。上賜白金百兩。時賞榮之。以比奪袍故事云。岳州謫職。志曰。湖廣岳州也。一枕空得助於江山。唐書曰。張說既謫岳州。而詩亦悽惋。人謂得江山助云。吳興毆章。遂感賜於藥石。左傳臧孫曰。季孫之愛我。疾疢也。孟孫之惡我。藥石也。解貂換酒。漢官儀曰。金貂。金取堅剛。百陶不耗。貂內勁悍而外溫潤也。忽傷蜀道之難。唐書曰。李太白到京師。賀知章聞其名。見之。白出蜀道難示之。知章曰。公非人間人。豈太白星精耶。於是解金貂換酒。歸燕賦詩。深歎危巢之落。雲谿友議曰。曲江草堂簷下燕爲歸燕詩獻。庭承宜云。燕巢泥已落。今年故向誰家。門戶飛。杜甫雖遭天人。屢蹇更悟。與得詩恨遺才。後典韻國專逐擲棄。小杜寫懷於家邁。唐書曰。杜牧於詩。情致豪邁。號爲小杜。以別杜甫。短李舒興於濟城。唐史曰。李紳爲人短小精悍。於詩最有名。時號短李。聚缽成篇。益彰文段之敏。南史曰。竟陵王子良嘗夜集學士刻燭爲詩。四韻刻一寸。以此爲率。蕭文琰曰。頓燒一寸燭。而成四韻詩。何難之有。乃與江洪共打銅缽。立韻響絕而詩成。投囊嘔句。堪羨長吉之才。唐書曰。李賀字長吉。每旦日出。騎弱馬。從小奚奴。背古錦囊。遇有所得。即投囊中。及暮歸。足成之。見上御史註。攜箋閑吟於崔湜。瑯琊詩話曰。崔湜常綺麗吟詩。時爲兵部侍郎。嘗之嘆曰。此句可効。此位可得。其年不可及也。奪袍榮寵於宋生。南史曰。宋之問從幸洛。武后幸龍門。令從官賦詩。左史東方虯詩先成。賜錦袍。之問詩後成。文理兼美。左右稱善。乃就奪錦袍衣之。西堂入夢。遂成生草之言。南史曰。謝靈運西堂思詩。竟日不就。忽夢惠連。即得池塘生春草之句。大以爲工。東阿聽聲。乃宣煮豆之語。世說曰。文帝令東阿王七步中作詩。不成者行大法。應聲曰。煮豆燃豆萁。豆在釜中泣。本是同根生。相煎何太急。帝深有慚色。封東阿王。鳳池不到。通典曰。中書省地在樞近。多承寵任。是以人固其位。謂之鳳凰池。王元之託物而自吟。青瑣集曰。王元之舊作鶴詩云。埋瘞青冥瞳鶴家。飛鳴不到鳳凰池。其文學才高。登金馬。步玉堂。不爲疎也。竟不至其池。見於是耳。鹿門幽潛。習鑿齒襄陽記曰。鹿門山在府城東南。孟浩然隱於鹿門山。皮日休踢毬以起趴。唐詩話曰。皮日休寡陋入長安時。與歸氏子有詩嘲之曰。入片尖皮褲作綠。水中浸了火中燒。一包閑氣如常在。趁得眠來卒未休。詩託於沈約。能起虛酌之慚。齊書曰。張率能詩。虞訥見而詆之。率乃一旦焚毀。更爲詩示焉。託云沈約所作。訥句句嗟嘆。無一字不善。率曰。此吾作也。訥慚而退。學歎於曾公。因動淵材之恨。宋詩話曰。彭淵材一恨鰣魚多骨。二恨金橘太酸。三恨蓴菜性冷。四恨海棠無香。五恨曾子固不能作詩。

讖

孫抃祥瑞之讖。著符於魚舟之躍。孫抃瑞應圖曰。白魚躍舟。蓋瑞應也。周人殷商人某私爲書中候曰。武王發渡于孟津中流。白魚躍入王舟。王俯取魚。長三尺。有文王字。德裕龍戰之誠。閒傲於犖麥之焚。李德裕龍戰錄曰。漢文犖麥。錄戰鬪。狀後令王亦能悲已。殘墜焚箭布則證道龍爲龍悲傲爲麥熾焚。見下丞註。王叔明四勿之微旨。程正叔四勿箴曰。操之有要。視爲之則。閑邪存誠。克己復禮。

鄙非法不道，欲哉訓辭，智與性成，聖賢同歸。昌黎獲五車之弘綱，韓昌黎五載，游藝云：余少之時，晝夜孜孜，余今之時，既由而博，言藝云：不知言之人，爲可與言，知言之人默然，而其意已傳，行藝云：行也無邪，言也無煩，死而不死，汝勝而何，好墨藝云：前之所好，今見其尤，前之所惡，今見其美，知名藝云：內不足者，急於人知，滯毒有餘，厭聞四海。敬齋自修，殷如瓶如城之義。朱元晦敬齋箴曰：守口如瓶，防意如城，憂辱司戒，敢告靈臺。諫臧垂訓，操防口防川之詞。楊雄諫獵大夫箴曰：防人之口，甚於防川，諫臣司職，敢告執事。女史臧於張華，想樊姬之不食。張華女史箴曰：樊姬感莊，不食鮮禽，衛女感柏，耳忌和音，列女傳曰：楚莊王好獵，樊姬數諫不止，乃不食禽獸之肉，王感之而勤政事。太寶獻於魏右，傷魏帝於牽裾。張華古太寶箴曰：周之夏后，捧璜振起，亦有魏帝，牽裾不正，魏志曰：魏文帝欲徙冀州于鄴，□辛毗諫帝不答而起，毗隨而引其裾。崔瑗之箴北軍，聞操兵之至論。崔瑗北軍中侯箴曰：操兵左右，百夫衛實，怨情懈怠，驕慢及君，亭伯之戒大理，傳及身之微言。崔駰大理箴曰：紂作炮烙，周人滅殷，莫用淫刑，湯誓其軍，奈轉姦烈，卒殲于桀，不疑加害，禍不及嗣。

銘

馮衍席前存心於實德，馮衍席前右銘曰：修爾容貌，飾爾衣服，文之以辭，實之以德。崔瑗坐右篤志於守愚。崔瑗坐右銘曰：世譽不足慕，惟仁爲紀綱，無使名譽實，守愚聖所臧。子昂書處滿居高之誡，陳子昂座右銘曰：處滿常懼溢，居高卑滿，曾行匪無歉，存沒自謙名。卞蘭誦守玄執素之義。卞蘭座右銘曰：守玄執素，無亂大倫，常若臨深，終始惟能。敢懷陋室，深歎山高水深之虛名。劉禹錫陋室銘曰：山不在高，有仙則名，水不在深，有龍則靈，斯是陋室，惟吾德馨。登眺黃樓，丕揚地平天敍之偉績。陳無已黃樓銘曰：天敍地平，明聖成能，使民不忘，故作黃樓。劍閣之句，識張載之雄才。張載劍閣銘曰：南通邛僰，北連巴漢，斜谷關關，實蜀之咽喉。石闕之文，徵陸倕之華藻。陸倕石闕銘曰：周鑒洛涘，漢啓岐梁，爰有象闕，是惟舊章。羅袞因枕以自警，乃察安危之端。羅袞枕銘曰：或枕或欹，有安有危，勿邪其思。紫巖假杖以修身，卽悟用舍之理。張嵩紫巖張公圖居二水，臺榭欹欹，一日慨然作杖銘曰：用則行，舍則藏，惟我與爾，危不特顏，不扶將焉用彼。鍾繇受五箴，宜效百僚之師，師見上丞相註。子瞻稱三槐，遐想滿庭之爵爵。閻見錢曰：王晉公能子文正公且，粘紫知其必貴，手植三槐于廳曰：吾子孫必有爲三公者，已而果然，蘇子瞻三槐堂銘曰：魏公之樂，與槐俱榮，爵祿及其家，槐陰滿庭，王城之東，晉公所應，爵爵三槐，惟謙之符。李至闡好圓好方之義。李至座右銘曰：短不可護，過則終規，長不可矜，矜則不長，光人不如光己，好圓不如好方。思叔謹見善見惡之微。張思叔座右銘曰：見善如己出，見惡如己病，書此當座隅，朝夕視爲醫。新涵劉之銘，欲均氣於衡石。陸龜蒙新涵刻銘曰：一暑一寒，有明有晦，乃置罌罋，是惟縣縣，氣均衡石，略正懷槐。石燕山之語，從將封於神丘。理固封燕然山銘曰：雖王師兮征北荒，勒固塞兮戰將外，憑其靈兮巨壓界，封神丘兮建隆場。蘇顏子之仁，遂銳志於正己。呂與叔克己銘曰：凡厥有生，均稟同體，拐爲不仁，我則有己，一日至之，莫非吾軀，顏何人哉，希之則是。入后稷之廟，難緘口於戒言。宋語曰：孔子觀周入后稷之廟，有金人緘其口，而銘其背曰：古之慎言人也，戒之哉，戒之哉，無多言，多言多敗。退讓謙恭，正考父符再命之說。左傳曰：正考父佐戴武宣，三命茲益共，故鼎銘云：一命而僂，再命而傴，三命而俯，循墻而走，其共也，如是。憂勤惕勵，李敦立思三字之書。朱子語錄曰：書見李敦立書三字於座前曰，聽兒堅不曉所謂，後問之，乃是古人銘，如三緘口之類，荊州記曰：鼓角綾之國城門有石人焉，刊其腹云，慎兒聽慎勿言，豈文公未知此乎，

頌

大唐中興，元稹形高山昇日之祝。元稹大唐中興頌曰：天將昌唐，聚視我盈，地闢天開，剛除兇災，澤流子孫，盛德之興，山高日昇，萬祉是膺，毛詩曰：如日初升。慶曆聖德，石介著脫距拔茅之言。石介慶曆聖德頌曰：來賢之道，如茅斯拔，大奸之去，如距斯脫。鮑昭紀異於河清，鮑昭河清頌曰：澄波倍嶽，飄流愁山，泉室疑鑿，水府清涓。劉晏稱能於國瑞。唐書曰：劉晏八歲獻頌行在，帝奇其幼，命宰相張說試之，說曰：國瑞也。二豪侍側，郗伯倫耽酒之淫詞。劉伶酒德頌曰：有大人先生，兀然而醉，倏然而醒，俯視萬物，擾擾焉，如江漢之載萍，二豪侍側焉，如蟻蝨之與蟲蜂，註云：二豪謂公子處士也。五曜映胥，想史岑出師之佳句。史岑出師頌曰：王曜胥映，案星夜嘆，王運來授，曰寶堪模。楊雄褒功夫充國，楊雄趙充國圖畫頌曰：昔周之官，百方肩虎，詩人歌功，乃列於雅，在漢中興，光耀亦紹厥緒。用昭金城之謀，見下克敵註。昌黎稱德於伯夷，韓愈伯夷頌曰：若伯夷者，特立獨行，窮天地百萬世而不顧者也，雖然，微二子，亂臣賊子接跡於後世矣。爰顯薇山之節。見下歌註。飛狐白馬，漢書鄭生曰：距飛狐之口，守白馬之津，則天下知所歸矣。輿地要覽曰：飛狐口在蔚州靈丘縣，歷廷之西，征記曰：白馬津在黎陽縣東。陸機之嘆美功臣，陸機漢高祖功臣頌曰：龍興泗濱，虎嘯而風列，龍興而致雲，蟋蟀俟秋陰，蟄蟲蟄谷，東規白鹿，北距飛狐。嘯虎興龍，易經曰：雲從龍，風從虎。王褒之贊揚聖主，王褒聖主得賢臣頌曰：虎嘯而風列，龍興而致雲，由以陰，故聖主必待賢臣，而弘功業，使士亦俟明主以顯其德也。思鄉校於鄭國，陳旁達四海之辭。韓愈子產不毀鄉校頌曰：善也吾行，不善吾避，鄉校不毀，鄭國以理，城率是遵，相天下者，交竭旁達，嘉及無良，放平四海。迎蓋駕於太清，獻歡聲八紘之語。李文類聚曰：李獻臣年十二，眞宗祀大清宮，迎駕進頌，有歡聲遍於八紘之句，淮南子曰：九州之外，有八澤，八澤之外，有八紘，八紘之外，有八極。登金鑾之殿，文藻遂動於綱羹。李翰林集序曰：李白天寶中下詔徵就，金馬□□，寶壯賜食御手調羹以飯之，餘見上翰林學士註。時翠微之宮，才華誠堪於詔爵。唐□□□□爲中書舍人，帝幸翠微宮，白師歌清晏賦以獻。

贊

蘇子瞻褒北海之嘉風，遂動如龍之視。蘇子瞻孔北海贊曰：卧龍之視，如指掌，如指掌，如指掌，又竭所取，文舉在天，雖亡不死，視公如龍，視操如鬼。夏侯湛瞻東方之遺像，因辨蛻蟬之談。夏侯湛東方朔贊曰：先生呼吸沖和，吐故納新，蟬蛻龍變，塵俗登仙，蟬蛻，言解形體而仙去也。弘農繪莊周之垂綸，稽含援筆於托意。晉書曰：稽含爲郎中時，弘農王粹以費公子尚主，館于甚盛，圖莊周垂綸之象，命含爲贊，含援筆爲文曰：貴眞人於劇榜之室，賤追士於逆趣之堂，可謂託非其所，弔而不可贊也。凌烟存呂溫之遺迹，唐太宗時，凌烟閣畫圖勳臣二十二人，呂溫讀輔嗣好，一時推溫作贊河間王孝莽，房玄齡杜如晦，魏徵，長孫無忌，唐儉，劉政會，李靖，李勣，劉弘基，長孫順德，虞世南，尉遲敬德，蘇瑰，張公謹，屈突通，高士廉，殷開山，宋叔寬，程知節，段志玄，許紹。蔣又應召於誦詞。見上博學註。朱元晦之贊伯恭，心涵千古之祕。朱元晦呂伯恭贊曰：以一身而備四氣之和，以一心而涵千古之祕，推其有，足以尊主而庇民，出其餘，足以範俗而垂世。陳同父之頌辛子，眼照一世之奇。陳同父辛

蘇軾曰，眼光有稜，足以照映一世之氣，胸有膽，足以荷載四海之重。于崖于濱，難曰述於延秀。楊延秀自贊曰，汝倒弗長，汝跛弗強，毋駛汝禍，毋眩汝目，千嶽于濱，其鎮其莊，時唯其光，成雖汝傷。爲將爲相，美辨詰於裴公。裴度自贊曰，朝才不及，爾貌不揚，胡爲將，胡爲相，一片鐵心，丹青莫狀。柳子厚識伊尹五就之心，柳子厚伊尹五就樂毅曰，聖有伊尹，思德於民，往歸湯之仁，曰仁則仁矣，非久不耐，退思其遇之道，宜夏是用，就焉不可，復反亳殷，猶不忍其遽，亟往以觀，庶狂作聖，一日勝殘，半千萬億，而卒無其端，五往不疲，其心乃安，遂升自陑，鳴條放桀，踐天子位，起時哉旦伸，大綱既得，萬日乃隱，我奉天討，不黨不疎。

春秋傳

傳信傳疑，春秋谷梁傳曰，信以傳信，疑以傳疑。檮杌騁辭於華藻，楚史檮杌載楚莊王問孫叔敖爲國，至叔敖死，封其子寢丘共二十七條。紀言紀動，噫記曰，天子言則左史書之，動則右史書之。蘇克載筆於簡籍。白周祚之式微，見下禾註。致王綱於廢弛，謂周衰，綱紀廢也。德衰歌鳳，尼父望斷於東周，列仙通鑑曰，陸通者，楚狂接輿也，好鳳歌而過孔子門，曰，鳳兮鳳兮，何德之衰，往者不可諫，來者猶可追，東周見春論。治啟獲麟，素王籍終於西狩。山東通志曰，孔子未生時，有麒麟吐玉書於闕里，其文曰，水精之子，繼衰周而爲素王，後四時獲麟，孔子乃修春秋耳。會潛之擯夷至密，春秋曰，會我于潛，胡傳云，我狄舉號，外之也，非我族類，其心必異，奚會同之有，書會我，譏之也。會扈之討賊甚嚴，春秋胡傳云，盟于扈者，齊人弒君，不能致討，乞賂而還，奚以賢於狄矣。六羽因初而取褒，左傳曰，考仲子之宮將萬焉，公問羽數於衆仲，對曰，天子用八，諸侯用六，大夫四，士二，夫舞所以節人音而行八風，故自八以下，公從之，於是初獻六羽，始用六佾也。三望蓄猶以垂誡，春秋公羊傳曰，三望者，祭泰山河海耳，猶者可以已也，何以書譏，不郊而望祭也。知我罪我，孔子曰，知我者其春秋乎，罪我者其春秋乎。良史豈虛美於董狐，左傳曰，趙穿攻靈公於桃園，宣子未出山而復，太史書曰，趙盾弒其君，孔子曰，董狐，古之良史也，書法不隱，趙宣子，古之良大夫也，爲法受惡。以勸以懲，蘇洵春秋論曰，位之所在，聖人以其權爲天下之公，而天下以懲以勸。權臣威鑒觀於虞虎，左傳曰，陳侯如楚，楚人逢殺虞虎，虞寅，君子謂虞丘不義，不可肆也。說理興揚生之贊，揚子法言曰，或問五經，有辨乎，曰，惟五經爲辨，取天者莫辨乎易，觀事者莫辨乎書，觀終者莫辨乎禮，說志者莫辨乎詩，說理者莫辨乎春秋，舍斯辨亦小矣。斷事勸孟堅之詞。班孟堅藝文志曰，樂以和神，仁之表也，詩以正言，義之用也，禮以明體，明者著見，故無爲而治者，其樂乎，書以廣聞，知之淵也，春秋以斷事，信之符也，五者，五常之道，相須而備，而易爲之原。呂氏稱名以著書，見上書春註。虞卿妄擬於成籍，虞氏春秋，乃虞卿所著，凡八篇，皆揣摩政謀，論列國家得失，楚漢春秋，亡。陸賈所著，徒紀楚漢之言，漢書曰，陸賈楚人，有口辯，常使諸侯，以辯聞，高祖時，賈時有新語十篇，每奏一篇，帝稱善，名其書曰新語，中多載，楚漢事。趙子刪煩，莫辨吳越之事，徐天祐吳越春秋序曰，楊方撰吳越春秋，刪繁，皇甫遵撰吳越春秋，傳此二書，今人罕見，獨趙曄書行於世，豈曄刪別二家而成已書耶。覽觀千六國，崔鴻之著作未精，魏志曰，崔鴻考覈衆家所著，漢趙記，上黨國記，趙書，業都記，燕記，燕後書，南燕錄，漢書，華陽國志，涼國春秋，涼記，涼春秋，秦記，秦史，夏國書，河涼史，四秦史，北燕史，辨其同異，除煩補闕，爲十六國春秋。參定萬餘言，伯喈之筆削猶淺，東觀漢記曰，張霸字伯饒，以樊儵刪殿氏春秋，猶多繁辭，巧減爲二十萬言，更名張氏學。劉允濟字傳聲，後之佐郎註。申叔時難埒教儲之名，見上

宮傅註。枋頭不阿，通鑑綱目曰，桓溫與燕人戰于枋頭，不利，燒舟焚輜重，棄仗，自陸道還，通一統志曰，枋頭，在大名府魏縣西南，即淇水口也。百口懼禍而易節，晉書曰，孫盛爲給事黃門侍郎，盛子曰，枋頭失利，何面目見人，若此史遂行，自是編諸門戶事，盛子號泣請爲百口計，盛大慙不能下筆，遂私改之，遂寫用本，實無容情，尚學武博求異聞，始於遂東得之，考校多者不同，書並兩存。惟發憤三年，警惕於窺園，漢書曰，董仲舒少治春秋，下帷講誦，三年不窺園。廢商臣之籍，郭瑜曉職於妄對，見上書僖註。成左傳之癖，元凱馳志於蠹文，晉書曰，杜預字元凱，博學，作春秋左傳集解，書成，武帝曰，臣有左傳癖，杜對曰，杜武庫，實無所不有也。季野褒貶忘言，輕倡皮裏之號，晉書曰，褚裒大守桓裒，盛度清遠，善談老易，裒名江東，桓溫曰，季野有皮裏春秋，言其外無臧否，而內有褒貶也。郝隆旁通悟意，諮嗟腹中之書，晉書曰，郝隆七夕日，人皆曝衣物，隆仰臥於庭曰，曝吾腹中書耳。

歷代史

吟吾如狼，唐卿刻意於篇什，窺閔似鶴，安簡擅作於清神，見上盛修國史註。覽裳侍玉除，王維和尹子之句，載筆窺金匱，禹錫送陳公之詩，見上國史院註。蔣乂歷三世而撰修，傳志猶疎於獨見，袁盱同四人以受命，紀述粗就於簡編，吳均傲睨經，徒窮劉生之詰問，敬則修風簡，竟動韋生之褒嘉，見上盛修國史註。修史見疑於王生，直書激怒於魏主，丁公佳傳，迺毀斛米之求，爾朱盧名，遂楊黃金之與，見上國史院註。漢記成於仲豫，雖復未精，後漢書曰，荀悅字仲豫，漢獻帝時，與孔融侍讀禁中，帝命悅依左氏傳體，修漢紀三十篇，留尚書給筆札。陳史倚於思廉，褒貶猶拙，劉子玄史通曰，陳史，初姚察刪改，粗有條貫，及江東不守，隋文帝索琳陳事跡，察以所成等篇繕寫，覓未絕筆，至唐，其子思廉撰成之，凡三十六卷。齊志齊書，江淹齊志，沈約又爲齊紀，子顯自裁於梁武帝，別爲此書，晉南豐南齊書目錄序云，子顯之於斯文，喜自矯誇，其更改破析，剿襲濫續之類尤多，而其文卷下。宋史宋略，沈裴誇靡麗之章，楊松玠談藪曰，沈約修宋史，書裴子野父祖，殊無令譽，子野作宋略，書沈約家世，備有譏彈，約見之，乃削宋史，子野見之，亦削宋略。彭乘號老儒，帝紀倘遺於參訂，唐詢稱良史，列傳乃略於辭華，是上編修註。政要悉陳，竟成吳兢之筆，唐書曰，著作郎吳兢，宋景撰張說使，說魏元忠事，說修史見之，陸淳疏故數字，兢曰，若狗公論，則此史不爲直筆，何以取信於後。唐書彙輯，空誦柳芳之勳，唐書曰，柳芳取編年法，爲唐曆四十卷，頗有異聞，不立褒貶義例，後世重從讀之，謂讀唐曆。遺曹大家之補闕，後漢書曰，班固字孟堅，著漢書，未就，坐實嫌死獄中，班昭，固女也，適曹世叔，號曹大家，續昭固而成之。劉昭撰志，祇續范蔚宗之麗詞，宋書曰，范曄字蔚宗，著後漢書，集諸家之長，伸列傳，凡百篇，一志未成，曄坐謀立彭城王義康，誅，劉昭補成之。

高陽有飛龍之樂，始會八風。呂氏春秋曰：帝顓頊令飛龍作效八風之音，命之曰承雲樂。帝舜作儀鳳之音，初調九奏。商書曰：簫韶九成，鳳凰來儀。風俗通曰：舜作儀鳳之形，象美以樂風，二解出楊雄少府賦碑。葛天起八闋之號。呂氏春秋曰：葛天氏八闋，三人操牛尾投足而歌之，一載民二元始。帝嚳傳六英之名。樂動聲儀曰：帝嚳樂曰六英。蹤賓譜於荷池，足徹廉郊之精藝。陳安節琴智錄曰：唐樂工陳郊，曹池上彈琴，作蔡賓調，聞芰荷間有物即出，乃是方響一片，按之是蔡賓調也。指輕清妙，律呂相應，物類相感。無射鐸於楓陛。文選注曰：漢殿前多植楓，故曰楓陛。徒起州鳩之飄詞。左傳曰：天王將鑄無射，冷州鳩曰：夫樂天子之職也，鑄則不成。楓則不容，心是以感，感實生疾，今鑄楓，是王心弗堪，其能久乎。旋相為宮，備載六樂之譜。禮運篇曰：五聲六律，十二管，還相為宮。審音制器，斟酌四通之興。樂書曰：武帝崇善鑄樂，欲審正雅樂，乃自製四器名之為通，每通施三絃橫上，絃用二十七絲。聲音節奏於柯亭，伏�曰：蔡邕爨於柯亭之館，以竹為椽，仰而聽之曰：良竹也，取以為笛，其聲絕奇。呂律唱和於蟬谷。漢書曰：黃帝使伶倫取竹生於嶰谷，其竅厚薄均者，斷兩節為黃鍾之管，因制十二筒吹，以准風鳴，而定律呂之音。廊張文敬乃依古斷竹為十二律，高祖命與叔孫通孫叔通制五鍾叩之而應。羯鼓擊臨軒，自誇天公之號。南卓羯鼓錄曰：明皇命取羯鼓，臨軒縱擊，曲名春光好，回顧柳杏皆發，上笑曰：此一事何不喚我作天公平。大周正樂曰：羯鼓，龜茲之樂也，狀如漆桶，下承以牙床，用兩杖擊之，其聲瞭徹明列。撲上音寫於師涓，竟得水涯之遺響。韓子曰：衛靈公至晉，宿於濮水之上，夜聞有鼓琴者，召師涓撫聽寫之，公羅之晉，晉平公飲之，公命涓援琴鼓之，末終師曠曰：不如清徵，按琴一奏，有玄鶴二八來集，延頸而鳴，曰：不如清角一奏，有云從西北方來，再奏風雨隨之，裂帷幕，破俎豆，飛廊瓦。樓下樂較於刺史，終勝于篙之興歌。唐書曰：玄宗御五鳳樓觀宴，命刺史縣令帥所部音樂，集於樓下，各較勝負，懷州刺史以車載樂工，資衣文繡，登山會元德秀，惟遣樂工數人，連袂歌于帝，帝曰：賢人之言哉。士大夫皆服其高。唐山夫人，楚聲宣房中之奏。通志略曰：房中祠樂，漢高祖唐山夫人所作也，高祖樂楚聲，故房中楚聲也。協律都尉，樂府肇水間之符。車物記原曰：漢武置協律都尉，始以李延年為之，又嘗得神馬於渥洼水中，復次為太乙之歌。陳樂空傳名於通韶，陳書禮樂志：載樂有懸鼓，通韶，濩韶，樂韶，樂韶之類。隋音徒竊號於皇夏。晉書：隋帝入出，奏皇夏，軍旅入出，奏肆夏，祭祀上獻，奏需夏，迎送鬼神，奏韶夏，燕獻宗廟，作咸夏。宋鼎法曲，馮定得作樂之精，見上太常少卿誌。掘地黃鍾，嗣真誇振鐸之驗。唐書曰：太常缺黃鍾，不成，李調元曰：樂器，疑上中中之初得其所，遂造一車，有鐸，聲其徙，調元曰：宮聲也，市以歸，振於空地，若有應者，測之得知樂遂和。飛鴻流水，起自光人。馬融長笛賦曰：近世雙笛，從羌起，羌人伐竹水久，已龍吟水中，不見已載竹吹之，聲相似，狀若飛鴻，又似流水。折柳落梅，傳於樂府。樂志曰：樂府有折楊柳落梅花曲。臨平擊石，異苑曰：吳都臨平崩山崩，出一石鼓，打之無聲，問張華曰：可取蜀中桐樹，刻作魚形，扣之則鳴，於是如其言，聲聞數十里。不列讙動之音，吟紙門，鼓鼙之聲，通讙以立動，動以讙聚。南郡銘銅，陳書志林曰：建武時，南郡男子獻銅鼓有銘。奚禪鼎雖之妙，毛詩曰：雖雖在宮，鼎鼎在廟。風韻清遠，惟稱於世隆。宋書曰：尚書令柳世隆善彈琴，世稱柳公雙琴為士品第一。自云馬指第一，清談第二，彈琴第三，每平旦鼓琴，終日達夜。神氣冲和，獨推於千里。晉書曰：阮咸字千里，善彈，氣冲和，內見潘岳，每令鼓琴，無忤色。調變六爻，英律曆志曰：地之中數六，六為律，故陽氣施種於黃泉，雖萬物為六氣，故陽曰：天有六氣，陰陽風雨晦明也。宜暢五音。樂計圖徵曰：五音克諧，各得其倫，樂府雜錄曰：五音，宮商角徵羽也。宮動脾而商勸肺，漢樂書曰：音樂者，所以調血脈，流通精神，而和正心也。故宮動脾而和正聖，商勸肺而和正義，故為風儀曰：調茲六氣，御主夏，而角主春，導彼五音，宮動脾，而商勸肺。詳夫律呂，唐六典曰：黃大鍾，姑洗，蕤賓，夷則，無射，之律，大呂，應鍾，南呂，林鍾，中呂，夾鍾，調之呂。師曠獨知盛衰。國語曰：晉平公飲新聲，師曠曰：公室其將卑乎，君之明兆於衰矣，夫樂以開山川之風，以導德於廣遠也，夫德廣遠而有時節，是以遠服而邇不遷。察彼軒懸，周禮：宮縣，諸侯軒懸，大夫判懸，士特懸。延陵預識興廢。左傳曰：吳公子札，自衛如晉，將宿于戚，聞鍾聲，曰：異哉，吾聞之也，始而不德，必加於戚，遂去之，龍鈴集錄曰：評其律呂，師曠知其盛衰，察彼軒懸，延陵識其興廢。

歌

擊壤堯民，力作於出日。皇甫謐逸士傳曰：堯時有老人擊壤而歌曰：日出而作，日入而息，鑿井而飲，耕田而食，帝力何有於我哉。風土記曰：壤以木作，其形如履鞋。鼓琴虞世，解愠於薰風。見上御製註。八闋詠於葛天，見上樂註。三德宴於漢武。漢書曰：汾河中流，帝自為歌曰：汾河橫中流兮揚楫渡，汾波清揚，河橫中流，歌曰：汎樓船兮渡汾河，橫中流兮揚楫渡。過沛遲留，喜值大風之起。見上雲註。采薇貞志，甘為西山餓夫。史記曰：武王克殷，伯夷、叔齊聽之，不食周粟，隱首陽而作歌曰：登彼西山兮采薇，采薇兮薇，以暴易暴，不知其非矣，神農虞夏，忽焉沒兮，我適安歸矣，淪亡而已，其歌上三句與史同，惟末句否，我好其歌，上三句與史同，惟末句否，我好飢，一字，自稱父母之國，尤為自理。買臣負薪而守己，漢書曰：朱買臣，家貧，好學，常刈薪樵賣以給食，束薪行且誦書。越婦采葛以懷王。吳越春秋曰：采葛越之婦人，傷越王用心，乃作若何之歌曰：嗟不苦味若飴，今我采葛以作絲。曾參孝親，高詠於被杖。說苑曰：曾參耘瓜，而誤斬其根，曾皙怒，援大杖擊之，曾子仆地，有頃乃蘇，蘇而起進曰：曾者參得罪於大人，大人徒無疾乎，退載琴而歌。祭遵為將，永言於投壺。謝承後漢書曰：祭遵為將，取士皆用儒術，對酒設樂，必雅歌投壺。劬勞噫於梁鴻。三輔決錄曰：梁鴻東出關，過京師，作五噫之歌曰：陟彼北邙兮，噫，顧睹帝京兮，噫，宮闕巍巍兮，噫，民之劬勞兮，噫，遼久未央兮，噫。陽春和於楚國。塞陽書書傳曰：宋玉識音而善文，襄王謂曰：子寧從楚俗，使人盡子之節乎，對曰：黃有善歌者，始而下里巴人，國中唱而和者數百人，既而陽春白雪，唱而和者不過數人，蓋其曲彌高，其和彌寡。馮諼彈鋏，欣遭代舍之邀，寧戚扣角，遂獲後車之載。見上寧戚註。林類優游於拾穗，列子曰：林類年且百歲，拾遺穗於故畦，咀歌而進。角甲療饑於採芝。漢書曰：東園公、綺里季、夏黃公、角里先生，皓眉皓白，故曰四皓，翔鴻曰：四皓為秦博士，見黃書坑儒，退隱商山，乃作歌曰：莫莫高山，深谷逶迤，煒煒紫芝，可以療饑，唐碑往矣，晉室安歸，皇甫謐高士傳云：遁入藍田山而歌，東云：駟馬高蓋，其臺茲大，富貴之留人，不如貧賤之肆志，唐語林曰：角音緑，今多以覺呼者非也，孔氏說記，荀氏漢記，皆將來之誤，直韻緑畢。峽裏鳴猿，憶巴東而下淚。黃山松宜都山川記曰：峽中猿鳴深山，其聲冷冷不絕，行者歌之曰：巴東三峽猿鳴悲，猿鳴三聲淚沾衣。隴頭流水，望秦川以斷肝。辛氏三秦記曰：隴右西關，其路九迴，上有清水，曰注波下，俗歌曰：隴頭流水，鳴聲幽咽，遙望秦川，心肝斷絕。堂上好音，觀搏髀撫絃之怨。風俗通曰：百里奚初娶，妻以五羊皮，贖奇別分烹乳鷄，今適富貴忘我為間之，乃其妻也。壇中奏雅，驚繞梁動葉之奇。漢冥記曰：漢武帝使蔡謨彈琴，清徹之聲，以升壇，侯王丹，王母至，與帝宴，歌春陽之樂，歌聲繞梁三市，草樹枝葉皆動。泛滄浪之水以濯纓。屈原漁父辭曰：滄浪之水清兮，可以濯我纓，滄浪之水濁兮，可以濯我足。羅邯鄲之

路而倚瑟。漢書曰，張釋之從行至霸陵，是時慎夫人從，上指視慎夫人新豐道曰，此走邯鄲道也，使慎夫人鼓瑟，上自倚瑟而歌邯鄲。今磁州肥鄉二縣是也。北林明月，含清韻之虛徐。世說曰，王羲之年十四五，能歌，謝敷向謝公稱歎，謝後出東府北山上作技，王往北山下庾家墓林中作一曲歌便去，敷自謝公曰，此王郎歌也。懸瓠竹堂，賞詠言之清麗。後漢書曰，高祖征河北，醫薛臣於懸瓠大竹堂，樂作酒酣，高祖歌曰，日月光大兮無不暉，江左一隅兮獨未照。荊軻渡易水，悵想於寒風。燕丹子曰，荊軻入秦，太子與知謀者皆素衣冠送於易水之上，荊軻歌曰，風蕭蕭兮易水寒，壯士一去兮不復還，水經曰，易水出涿郡固安縣固鄉西山。細君入穹廬，思歸於黃鵠。漢書曰，烏孫以江都王女細君妻烏孫，悲愁歌曰，穹廬為室兮旃為墻，肉為食兮酪為漿，常思思兮心內傷，願為黃鵠兮歸故鄉。彈劍解匡兵之衆，家語曰，孔子厄於匡，謂子路曰，歌予和汝，子路彈劍而歌，孔子和之，曲終，匡人脫甲而罷。拔山慨楚人之多。史記曰，項羽軍壞垓下，兵少食盡，漢軍四面皆楚歌，大驚曰，漢已得楚乎，何楚人之多也，乃悲歌慷慨，自為詩曰，力拔山兮氣蓋世，時不利兮騅不逝，騅不逝兮可奈何，虞兮虞兮奈若何。

歸

東夷荷茅。五經通義曰，東夷之樂，持茅而舞，助時物也。西楚披劍。史記曰，沛公在鴻門，范增令項莊劍舞，因擊沛公，莊入曰，軍中無以為樂，請以劍舞，技劍起，項伯亦起舞，以身蔽沛公。纓緌作拂於風起，拾遺記曰，廣延國獻善舞者於燕昭王，王發帶處之盛，在側時香風歇起，二人隨風宛轉，殆不自支，王以纓緌廣拂之，纓冠案皆纓冠飾也。拂柘初起於道開。陳涉樂死曰，羽調有柘枝曲，商調有拂柘枝，此舞因曲為名，用二女童，柘枝金鈴，抃轉有聲，其來也，於二蓮花中藏之，花拆而後見，對舞相望，實舞中雅妙者也。怯轉懷慚，陶謙與勝人之歎。魏志曰，陶謙為徐州牧，謙與人不為起強之乃舞，舞又不轉，曰不當轉耶，曰轉則勝人，舞輪小舉，長沙膺益地之封。見上潘王註。晉侯饗宴，鬱旃夏之忽來。左傳曰，宋公享晉侯，舞圃以酒，夏，晉侯懼，退入于房，去旌卒享。季札觀樂，美象節南薰者曰，美哉，猶卒也。

宮殿

茅茨不剪，唐帝定三尺而建堂。墨子曰，堯堂高三尺，土階三尺，茅茨不剪，采椽不斷。茅茶白甘，毛詩曰，周原膴膴，堇荼如飴。太王率百門以築室。毛詩曰，古公亶父，來朝走馬，率西水滸，至于岐下，爰及姜女，聿來胥宇。阿房之宮既毀，牧之興金瑰珠礫之詞。杜牧之阿房宮賦曰，蜀山兀，阿房出，覆壓三百餘里，鄰鄰五石，金瑰珠礫，羅列星布，一望無際，楚人一炬，可憐焦土。靈光之殿猶存，延壽撰王錯璧英之句。王延壽靈光殿賦曰，曜彼靈光之為狀也，駢密石與環璧，丹青玉璫與璧英，永安宮以祉福，長與天地而久存。仲雅豪士，慨望牡丹於朱廉。徐仲雅宮詞曰，四面欄干，四南其戶，周宣王時，牡丹生於朱廉之內，人噴思法春寒，輕揚宋麗看杜丹，一把柳絲牧不得，程風拾在鈞闌干。玉建為才，遙想芙蓉於水閣。王建宮詞曰，風蘭水閣，芙蓉四面，鉤闌在水中。百堵興周室，毛詩曰，緜緜瓜瓞，民之初生，陶復陶穴，未有室家，乃召司空，乃召司徒，而築之登之，百堵皆興，鼛鼓弗勝。考室爰歌熊羆之吉。毛詩曰，吉夢維何，維熊維羆，維虺蛇，大人占之，維熊羆，維虺蛇，女子之祥。魏闕疑魏闕，忽成鴛鴦之夢。魏志曰，文帝謂出宮曰，朕夢殿上雙鳳落地，化為鴛鴦，何也，宮曰，後宮當有暴死者，言未畢，黃門令奏宮人相殿。陳后三閣，竟啟鬢於義帝。陳后，後主叔陽春結綺望春三閣，高十丈，後主自居，結綺，張麗華居之，望春，陳后之所，周輪五間樓賦曰，陳后三閣，義帝尋至。楚王一尋，徒勢似於黎

庶。國語曰，楚靈王為章華之臺，與伍舉登焉，王曰，美矣夫，對曰，人能財樂而成諸侯，其王若君謂此美，楚其殆矣。衛公盧遠，楚室得揆日之成。毛詩注疏曰，衛文公徙居楚丘，始作宮室，詩云，定之方中，作于楚宮。周穆謀深，清都壯鈞天之制。列子曰，周穆王時，四海皆有化人來，王執化人之袂，攜而上天，至化人之宮，構以金銀，絡以珠玉，出雲雨之上，實為清都紫微也。周幹賦成於五鳳，蔡闕誇紫坦之稽。周輪五鳳樓賦曰，惟聖皇之受命，應期運而握符，圖宸極之非制，稽紫坦之為圖。王渾詩詠於六龍。易曰，時乘六龍以御天。華清歎珠簾之捲，許渾華清宮詩曰，風隨玉輦來，歌迴雲地球，鑾劍佩長楊備遊，幸於修飾。仁輔黃圖曰，長楊宮本秦離宮，漢武修飾之以備行幸，布事楊因名。甘泉立奏，時於路居。漢武本紀曰，武帝立泰畤于甘泉，以柏梁災，爰就甘泉作甘泉宮，封土為山，為之所以祭天地者，當岳祠中記曰，甘泉即桂宮也。商隱惻愴隋宮，深歎烟霞之鎖。李商隱隋宮詩曰，紫霞宮殿鎖烟霞，欲取蘇城作帝家。莫子雖徊殿室，迺成不黍之歌。見上歌註。花柳滿唐庭，粉瑞色於殿陛。朱鼎唐歌庭柳花柳，故有花覆平宮殿之句。編魚貫漢沼，詩麗於建章。漢郊祀志曰，武帝作建章宮，大液池中有蓬萊方丈瀛洲象海中神仙魚鳥之狀。井地明光，漢梅福傳注曰，井地，以井淹泥塗殿上地，鴛鴦藻旌旗之勳。杜詩注曰，漢鴛鴦瓦，在甘泉宮，旌旗之勳，即旗幟也。蜀都賦曰，鴛鴦藻旌，蔽日月，龍蛇尚琦深靜，林越漢鶴曰，青琦，以青雘塗壁，麒麟鬱鬼旗之垂。三輔黃圖曰，未央宮有麒麟殿，漢典曰，黃帝作曳垂旗，大都與旌旗勳同意。七轉起平階，唐家創龍尾之道，方勺泊宅紀曰，唐含元殿前龍尾道，自平陸地，凡踏曲七轉，由丹鳳門北望，宛如龍尾下垂於地，形兩堰欄檻，雕以青石為之，故謂之龍尾道。九成營魏闕，杜老吟牛斗之言。杜甫九成宮詩曰，層宮憑高，雲氣上飛，日出，陽塵滅，芝蓋飛，蓬萊，仙人，駕鶴，來，來，來，牛斗，紫氣，上，天，杜詩，初柏梁殿災，壓巫占曰，粵俗有火災，當此火屋以厭之，帝於是度為千門萬戶，在未央宮西，跨城池，作飛閣，通道，趙鳥歌西京之賦，高殿即定於經營。齊書曰，上後宮火，時營修之徒，皆號為鬼，有趙鬼者，能運斤斧，上曰，柏梁既災，建章是營，上乃大起芳梁玉樹等殿，張衡西京賦，言於建章宮。

第宅

彭陽報功，乃創紀勳之觀。酒水旋繞，爰崇熙德之樓。五代史朱瑾傳曰，柳璨奏梁王勳業迹世，宜創閣以旌德業，詔曰，魏賞彭陽之功，別創紀勳之觀，齊旌酒水之績，乃崇熙德之樓。華清百孫，漢明皇之廣愛。通鑑綱目曰，唐明皇附苑城為十王宅，以居皇子及諸孫，後多又置百孫院。長安六子，顯世祖之推恩。康莊之衢，爾雅曰，二達曰道路，四達曰衢，五達曰康，六達曰莊，康莊盛也。愛寵獨降於賢士，鄭興傳曰，自淨于冠以下，齊賞王者命為列大夫，為潤穿棗莊之館，高門大屋，厚寵之，甲乙之第，殊恩特渥於列侯。李善曰，漢書曰，甲乙，次第也。狎鷗佳名，堂表玄機之號。列子曰，海上之人，好鷗者，每旦之海上，從鷗鳥狎，鷗鳥至者百數，其父曰，吾聞鷗鳥皆從汝游，汝取來吾玩之，明日之海上，鷗鳥舞而不下，公孫叔敖祖詔孔侯食邑者，皆賜大第，在註云，有甲乙次第故曰第。雲霧奇夢，宅傳文瑞之聲。唐書曰，張憲為兒時，夢紫色大鳥五色赤文，鳳也，紫文，鸞鳥也，若此，雖文章瑞朝廷乎，因以名字。景疎樓鵲為信，陶鈞萬物本無心。高夢清修於蓋古。興讓臺聳，皇懋德於閶風。西征記曰，許昌城有許由墓，高六尺，廣三十步，由恥聞堯讓而登此山，邑人墓之，故立此臺。

靈芝草

九莖獻瑞，朱柯昭化日之符。廣東通志曰，廉泰體書于學宮，秋產芝一株，高盈尺，朱柯紫莖，九瑩連葉，圖徑八寸，明年領鄉薦，領府軍玉曰，化國之日，舒以長丹，旗啓長年之館。三秀呈祥，孫逖表曰，銖液飛數，華有靈邁，紫筍顯聖德之靈。蘇軾詠石芝詩曰，忽驚石上增龍蛇，玉莖紫筍生無數，學經授神契曰，王者德至於草木，則芝華生。武成廟字簡應終訝，紫蓋群芝。商山高士舒懷於紫採，見上歌註。牒牒煥卿雲之郁，史記曰，若烟非烟，若雲非雲，郁郁紛紛，是謂卿雲，江西通志曰，洪武時，泰和縣龍溪上，產靈芝三莖，狀如華蓋，翻繞五色，暉然光潤。煌煌凝甘露之精，稽康詩曰，煌煌靈芝，一年三秀，瑞州祥異志曰，宋曾坦為守，有靈芝甘露之祥。產玉表異於芬馨，爰彰易生之孝感。孝子傳曰，宋易延慶，父喪，廬墓，產玉芝十八莖，葉扶疏，好事者繪而為圖，蘇易簡贊述，謂美，時稱為純孝先生。茅君內傳曰，玉芝色白如玉。生庭馳譽於靜邑，乃徵謝氏之興隆。唐語林曰，謝太傅問諸子姪曰，子弟亦何豫人事，而政欲使其佳，玄答曰，譬如芝蘭玉樹，欲使其生於庭階耳。謝安孫混，兄奕，弟萬，奕子玄，玄子瑍，瑍子靈運，俱貴顯，祀增也。實幹錯文扉，廣東綜事曰，劉綱書館，產靈芝一本，幹草，幹葉長尺餘，堅韌異常，士人名作麻成書帶。靈葩層瑞綺，出狀芝，葩若瑞綺耳，綺，絹類，錢也。晉陽何取於屏風，博物志曰，太原晉陽以北生屏風草。深谷烟沉，仙人採芝圖曰，瑤芝，赤如丹，葉如荑，根大如斗，生深谷之上。紫金森列，而散彩幽巖，風暖翠羽，含秀以飛香。瑞州府志曰，宋知縣鄧肇，嘉祐三月，靈芝五色，生於懷遠堂，因遂瑞芝亭，黃庭堅作記曰，亦者如珊瑚，白者如鶴翎，黑者如漆，青者如翠羽，紫者如紫金，孫綽天台賦曰，五色含秀而晨敷。宮號甘泉，連葉誇鳳郊之舉。漢書曰，武帝元封二年，甘泉宮產芝九莖，連葉，乃作芝房之歌，以薦郊禖也，歌云，芝生房，芝成雙，芝三莖，其色紫，芝成雙，芝三莖，其色紫。河畔青青之高吟，古樂府詩曰，青青河畔草，綿綿思遠道，陳琰草蘭賦曰，蘭生芝，時質色不變。菌稱於爾雅之錄。爾雅曰，菌，芝也。

耀金顯遐齡之祝，漢書曰，宣帝神爵元年，金芝九莖，產于函德殿銅池中。豈擬蕙華之爛卿，吉安府祥異志曰，蕙草，產雞山上，菌，生芝，歷時質色不變。

鹽著於六帖之議，六帖曰，武宗起仙鹽宅中，生靈芝二株，若珊瑚，紅玉。幽祕倏啟於神爵，殷燦御涯，佳祥茂發於元封，歌傳赤縣，卿子曰，中國名赤縣，尸子曰，赤縣乃見海內之州，玉紅之草生焉，二鹿見上注。

龍涎香

鵲尾騰烟，玉瑛冥祥記曰，費崇先少信佛法，常以鵲尾香爐置膝前。寶彰大石之瑞。香譜曰，龍涎香出大食國，其龍多蟠於海中大石，臥而吐涎，漁人采而得之，土人見則沒而取焉，白者百樂，次則減，若石之如五靈脂者，亞之，如五靈脂，而光澤能發香。龍燒鏤巧，劉綸百山香爐詩曰，上纖秦王子，鳳翼乘煙，下刻蟠龍勢，嬉皆半吻連。用顯洋中之珍，百斛薰濃，見上注。艾納奚擬於奇馥，唐志曰，艾納出西國，以細艾，乃松樹皮上綠衣，合諸香燒之，能祭煙，清白不散，金樓子曰，齊東昏有和香，香氣奇馥，沾慎歌文曰，香氣曰馥。五靈氣霸，見上注。篤輯豈比於異馨。香譜曰，篤耨，出眞臘國，乃樹脂也，樹如松杉，而香藏於皮樹中，而自然流溢，殷文曰，香溢

閒曰，九色御輿，樹齋帝論期曰，漢武帝如長生之道，登嵩岳，鶴駕遠之藍，王母于七月七日，乘紫雲，降于殿，紫之雲，紫九色，珥龍下車，東向而坐，命侍女取紫以玉盤盛與帝，漢武內傳載同。嘯氣擁博山之蓊，西京雜記曰，長安巧手丁諼作九層博山香爐，鏤以奇禽怪獸，皆自然能動。五采負圓靈，見上河註。神吸勝喬水之藻，萬花谷曰，周顯德間，馬明國獻蒼蔔水，云得自西域，以洒衣，衣雖而香不滅，殷文曰，香氣曰藻。白膩露於玉虬，清入宮政，西京雜記曰，長安志曰，宣政門內有宣政殿，殿基淺杉曰，宣政，宮中用，蘭麝屑和蠟為燭，燒明而香溢。黑脂燃於寶鴨，顏延之詩曰，紅蓮寶鴨心中大，清瓊金貌口內烟，黑脂，香名。春溢披香，漢宮闕名曰，長安有披香殿。三璽諸香蹙之紛結，齊語曰，君公束綿仲弘以予齊使，受而遺，比至，三璽三香之註曰，以香塗身曰璽。四環繞茲露之飄揚，呂大臨考古圖曰，博山爐，象海中博山，下盤貯水，使潤氣蒸香，象口之四環，茲香草也。南海氛沉，竟傳異記曰，南海有採香戶。艫榭雲捲，艫，宋色之名，蓋上有木，湘之樹。漸覩宋景之臺，洪芻香譜曰，宋景公燒異香於臺上，有野人，欲使其佳，玄答曰，譬如芝蘭玉樹，欲使其生於庭階耳。龜茲城高，唐書曰，龜茲，都漢西域也。訝關搖岸以噴南，晉書曰，呂光伐龜茲，其城南營外，有一黑物，如斷岸搖動，有頭角，目光如電，及明，失之，其陵蹤甲之跡，隱地光燭，曰，此黑龍也。宮亭湖涌，荊州記曰，宮亭湖，即彭蠡澤也。忽覓負舡而啣珠，劉澄之豫章記曰，晉猛為郡，環水被收，寄載往南，舍輕，勿開戶，船中聞船下有物抓舟，試覆之，見一龍負舡，一宿至宮亭湖。含鷄舌於玉燈，日華子曰，鷄舌香，治口氣，所以三省郎含香奏事。神涎騰漢，漢武內傳曰，西王母降，漢武帝，燒香，燈多薰，鴨香，爐燥多薰，鴨於宵漢也。昭睡鴨於楓陛，李商隱詩曰，睡鴨，楓陛，見上樂註。薛氣陵霄，薛氣，亦香氣耳，陵，青雲，陵溪意同。薰蒸異香，蘇含南方草木狀曰，蘇陸香，出大秦國，樹如柏，松，生於沙中，盛夏樹膠流出沙上，方採之。執若蟠龍之吐瑞，見上注。

駢語雕龍卷之四

衣

子夏不仕。甘樂道於懸鶉。孫卿子曰。子夏家貧。衣若懸鶉。人曰。子何不仕。曰。諸侯之驕我者。吾不復見。王恭步行。喜暎雪於披鶴。注見黻註。三命有愆衡之錫。禮記曰。一命緼韍。再命赤韍。三命赤韍葱衡。一篋慰寒泉之思。後漢書曰。章帝崩。宮闈陰太后嚴厲。愴然感寒泉之思。毛詩曰。愷悌王孝友之德。今送衣一篋。可時奉膳以慰飢。風寒泉之思。毛詩曰。浚有寒泉。在浚之下。有子七人。母氏勞苦。迎拜趨車。鮮倒悟於魏擊。魏苑曰。魏文侯封太子擊於中山。賜太子衣。令趣倉唐。雞鳴時至太子迎拜發篋。衣裳顛倒。太子趣具駕曰。非爲寒也。欲召擊也。無誰與謀。故遣子以詩曰。東方未明。顛倒衣裳。顛之倒之。自公召之。裁減稱體。蠶故訝夫張融。齊書曰。高帝賜張融衣曰。見卿衣服舊故。今送故衣。蓋雖故。乃勝新也。是晉所著已令裁減稱卿之軀。白領曾錫於周瑜。吳書曰。孫權每賜周瑜衣。輒三精特賜於南粵。漢書曰。帝賜南粵王佗。上衣二十衣。中裙三十衣。下裙二十衣。注云。以綿裝衣曰裙。褕襦稱夫遙讓。蔡邕別傳曰。遙讓才辯俊逸。孔融薦於曹武曰。遙讓爲九州之被則不足。爲翠于書檢則有餘。顏師古曰。書檢直猶今衣也。羅襦托夫彥回。齊宋明之急召。宋書曰。明帝疾。召補彥周入。帝流涕曰。晉近無寄。故召卿。欲著黃羅襦耳。黃羅襦。乳母服也。

五法既明於戴禮。禮深衣曰。制有十二幅。以應十二月。袂圓以應規。曲袷如矩以應方。圓縫及腰以應直。下齊如權衡以應平。五法已施。故聖人服之。三服亦供於齊邦。漢書曰。齊國有三服官。奉獻冠帶。織紝爲首服。紈素爲冬服。耿恭決穿迴自疏勒。後漢書曰。耿恭自疏勒回。衣服穿敝。紈素爲夏服。決穿窟枯。疏勒見下征蠻註。若敖藍縷。啓夫山林。左傳曰。若敖蚡冒。篳路藍縷。以啓山林。注云。藍縷。敝衣也。挹清節於祭彭。後漢書曰。祭彭在遼東。幾三十年。衣無常副。顯宗美其清約。賜之衣。敕什物。伏儉德於爰子。見上三公註。綬生四座。宋高嘉龐乎超宗。宋書曰。謝超宗嘗詣東府門。白鼠。其日風雪。高帝謂四座曰。此客至。使人不衣自幔。服列三公。漢明特眄於郭賓。後漢書曰。郭賓爲荊州刺史。有殊政。顯宗賜以三公之服。勅行部去幔。幔令百姓見其容服。以彰有德。到溉顯名以率素。南史曰。到溉性率儉。不好聲色。冠履十年一易。朝服至或穿補。范曄□□於精微。宋書曰。范曄性精微。有思致。衣裳器服。甚不清復。制度世人皆法之。國用不充。練布價騰於王導。晉書曰。蘇峻平後。帑藏空竭。惟有絹數千疋。質之不售。而國用不足。導與朝賢。悉製練布單衣。於是士庶翕然。競服之。練遂貴。練盡一倉。交道寢喪。葛衣宣惻於孝標。梁書曰。任昉。家貧。卒後。其子四時。冬日著葛陂綿裙。道遂到爭標。泫然流之。乃著廣絕交論。譏其奢交也。齊國曾聞於至骭。見上薦註。漢宮未見於曳地。史記曰。漢惠夫人。衣不曳地。將臨郊所。被華衮以象天。禮記曰。郊祭之日。王被衮以象天。未出殿門。斷單衣而離地。漢書曰。董賢。賜左遷書司馬。未出殿門。斷其單衣。令離地。江湛遇浣以稱疾。宋書曰。江湛爲吏部尚書。無帔衣。爲上所召。過浣。解衣。經日衣成。終後裳以象天。

子服因諫而見囚。見上諫註。尹范貧交。互爲出入。謝承後漢書曰。尹賞與范史雲善。二人俱貧。出入共一單衣。朝人門外。賞先著衣入。須臾出解與雲。儒札舊識。交相贈酬。左傳曰。吳季札聘鄭。見子產如舊識。與之縞帶。子產獻紵衣焉。辨漢高之五時。漢祭事曰。高祖時。天下初定。安天下。務者趙堯。舉李舜。舉夏黃公。綺里季。四人。皆秦時博士。識唐帝之三浣。唐書曰。唐太宗性節儉。嘗出袖示近臣曰。此衣三浣也。任木每題夫合意。迺見易於門徒。王子年拾遺記曰。任木。每有合意處。則題於衣裳。以記其事。門徒悅其勤學。更以浮衣易之。裘子卽脫於附身。從呼擊於豫讓。春秋後語曰。趙襄子滅智伯。其臣豫讓爲之報讎。伏於橋下。襄子馬驚。得之。責曰。汝何以伏。讓曰。昔者吳王伐越。滅之。

中，常有十餘蝨列侍，客如廁，皆易新衣而出，客多蛻脫，而王敦脫故着新，意氣無怍，蝨相謂曰：此必能作賊。

桓冲怒新，衣反服於內子之語。 世說新語曰：桓冲不好著新衣，浴訖，妻送新衣，冲怒，催使將去，婦遣持還語云：衣不經新，何由得故，冲笑而服之。桓氏家譜曰：冲妻王恬女，字女宗。

袍

入秦須賈，約遺范叔之綈衣。 史記曰：魏須賈綈范雎於魏齊，笞擊雎死，後秦襄王以聞，代魏侯為相，魏使賈聘秦，雎弊衣往見，賈憐曰：范叔何一寒如此哉！取綈袍賜之，未幾，賈至相府，知丞相即雎也，乃膝行謝罪，雎責之曰：賈得不死者，以綈袍恩耳。綈，厚繒也。

獻詩宋生，能奪東方之錦袖。 見上御寵注。

幽州都督，紫袍製金字之榮。 唐書曰：狄仁傑轉幽州都督，武后賜紫袍，以鑑帶自製金字十二於袍以旌其忠。

殿陛三司，紗服易閤門之對。 宋雜志曰：三司使包拯，衣紗公服，閤門使請易之，詔曰：有何條例，對曰不見蓋例，只見至尊御此耳，乃易之。

裘

浮光之制，織成龍鳳之交。 蘇鄂杜陽編曰：唐南蠻國進浮光裘，以五綵織成龍鳳，纖五色珠，上衣以獵，忽值暴雨，而裘無沾潤，上異之。

酌酒之歡，遙乘鵝鶂之服。 四京雜記曰：司馬相如與卓文君還成都，居貧，愁苦，以所服鶴氅裘，往市沽酒，與文君為歡。

翠雲盡制於章宋。 宋玉風賦曰：主人之女，翠雲之裘，蓋天子之裘。

紫綺布錦於雜施。 李白擬月詩序曰：白著紫綺裘，烏紗帽，與客歌人，棹歌過淮。

蘇生遊秦，竟致黑貂之弊。 戰國策曰：蘇秦說秦，說王，書十上，黑貂裘敝，資用乏絕，遂去秦。

田文入府，能遙白狐之求。 史記曰：田文號孟嘗君，因秦囚，乃假辛妃求解，姬曰：願得君狐白之裘，時裘已獻昭王，有客能狗盜入秦藏內，盜得獻之，遂得歸。

熊皮鄒泥，識長孫之儉德。 見上三公註。

羊裘把釣，仰子陵之高風。 後漢書曰：嚴光隱身不見，光武乃令以物色訪之，後齊國上言有一男子，披羊裘，釣澤中，帝曰：是光，乃備安車聘之，三返而後至，舍館，數日，請問曰：嚴子陵故人耶？光曰：故人耳。

簡子懲戒於細人，不聽白狐之諫。 說苑曰：趙簡子衣狐裘，其宰進諫曰：狐白之裘，溫且輕，簡子曰：晉國法，盜狐白裘者，斷其足，我以自備，誠有細人之心也。

慈琳素餐於宰相，徒速黑衣之譏。 見上丞相註。

服獻雉頭，終見焚於晉主。 晉志：華嶠起居注曰：大司馬桓溫上燒裘一領，詔曰：據此裘非常裘服，損費功用，宜於殿前焚之。

衣成狐腋，豈數易於齊臣。 史記曰：齊欲齊人，說衣魏帝，去其羊裘，見虞將軍曰：臣聞見上言便宜，虞將軍欲與解衣，敬曰：臣衣帛，帛見衣裘，裘見終不肯易衣。

伐蚩尤，王母遺玄狐於入夢。 見下克敵註。

化行南國，大夫被羔羊於委蛇。 毛詩曰：羔羊之皮，素絲五紽，退食自公，委蛇委蛇，註云：南國化文王之政，在位皆節儉正直，故詩人美其衣服有常，而從容自得如此也。

冠

夏制毋追。 三禮圖曰：夏之冠毋追，以漆布為殼，以綢綾其上。

周有委貌。 三禮圖曰：周之冠曰委貌。

高山側注，行人謁者之儀。 三禮圖曰：高山冠，一曰側注，漢承秦制，行人使者所服，今謁者服之。

桂梭惠文，執法近臣之服。 三禮圖曰：桂梭惠文，餘見上御史臺注。

楚子通梁，魯儒章甫。 盧記曰：孔子對魯公曰：丘少居魯，衣逢掖之衣，長居宋，冠章甫之冠。

基亭長，常服竹皮之冠。 王隱蜀王傳曰：漢高祖為亭長，以竹皮為冠，及貴常冠，謂劉氏冠，蓋勸曰：以竹始生皮為冠，今謁者冠是也。

奮怒將軍，裂成苞楯之制。 周禮輿服雜志曰：楚溪會子湯門，樊噲聞鈴，乃裂裙以冠，排入羽林。

集鳥曾感於曾參。 抱朴子曰：夫烏三□□數奇也，是以有虞□□三足集其庭，曾子編瓜三足萃其冠，喜哥之兆，後果如其言。

飛蟬更欣於朱弁。 樂書曰：朱弁使中樞郎，有飛蟬集弁冠上，時成帝蟬蟬，盛飾啟翼，始部劉廣之補穿。後漢書曰：劉廣為公孫瓚所誅，初廣以儉素為操，冠敝不改，乃就補其穿，及遇害，瓚兵搜其內，而妻妾服羅紈盛飾，時人以此疑之。

法冠自誇，豈憚郭彰之戴角。 見上侍御史註。

弁師之司五冕。 周禮曰：弁師掌王之五冕，朱裏紫紐五采繅十有二就。

彥回之惜三蟬。 齊書曰：何戡為侍中，上欲加散騎常侍，尚書令褚彥回曰：臣與王儉已左珥，若復加戴，則八座便有三蟬。

推鵠有機，樂彈於貢禹。 漢書曰：王陽與貢禹為友，陽為益州刺史，禹聞之，彈其冠以待陽，陽薦禹於成帝，召為大夫。

嘉遯興志，易卦於逢萌。 東觀漢記曰：王莽篡殺子宇，逢萌謂其友曰：嘉遯，正吉。

鵠尾殞於高官，鹿皮著於致仕。 宋書曰：何尚之致仕在家，常著鹿皮冠，後復拜開府儀同，沈慶之戲曰：今日何不著鹿皮冠也。

楚莊絕纓而待士，莫究失儀。 司馬彪戰略曰：楚莊王賜羣臣酒，燭滅，有引美人衣者，美人援絕其冠纓，告王，王曰：賜人酒使醉，奈何欲顯婦人之節而辱士乎，乃命皆絕去冠纓，然後上燭。

宋文拔貂以接臣，足徵寵任。 蕭子顯齊書曰：宋文帝時，殷景仁為侍中，情任親密，與帝接膝共語，貂拂帝，帝手拔貂置案上，語畢復手插之。

交讓知求舊之旨。 東觀漢記曰：馬援與公孫述有舊，援入蜀，述見之，甚喜，冠之，交讓之。

枝木開雲聖之言。 莊子曰：鑑師實孔子曰：爾姿稱文武，冠枝木之冠，帝死牛之脅，擅生是非，以迷天下主。

漢代郎中，用鵝鶂而昭寵。 史記曰：高祖時，藉儒，孝惠時，國多，嫣佞貴幸，與上同臥起，故惠帝時，郎中皆冠鵝鶂貫冠，傅脂粉比閨藉之屬。

齊時常侍，著貂蟬以顯榮。 齊書曰：周盤龍為敬脩常侍，武帝謂曰：着貂蟬何如兜鍪，答曰：此貂蟬從兜鍪中生耳。

大傳寬饒之制。 漢書曰：蓋寬饒初拜衛司馬，小閑子夏之稱。漢書曰：杜欽字子夏，目偏盲，社業亦字子夏，時人號欽為盲子夏，以相別，欽惡之，遂為小冠，廣袤一寸，由是京師更稱欽為小冠子夏。

突基擅名，袁公見戲於燒燭。 齊書曰：陸雲公著麥蓋，常夜侍武帝，冠觸燭火，帝笑謂曰：燒燭貂蟬，帝將用為侍中故以此戲之。

得貂待爵，江淹獨欣於採薪。 嘉遯事起居註曰：大司馬桓溫以供養母曰：此乃汝之休徵也，可留待得侍中者之後果然。

鄒國俗革於長纓。 韓子曰：鄒君好服纓，左右皆作長纓，鄒君患之，乃自斷冠纓，國中皆不服。

零陵詔取於文竹。 周書曰：成王將加元服，周公使人來零陵取文竹為冠。

魏牟敗縱之諷，欲求治國之天江。 桓子新論曰：魏牟見魏王劉冠，王問治國，對曰：大王此能重國，若此二尺縱，則國治且安，王曰：社稷之重，比之縱何也，曰：大王制冠，必求良工者，非為其敗縱，今治國不求良工，而任其私愛，非輕國於縱耶，王無以應。

王升愛穀之言，當思興邦之賢佐。 戰國策曰：王升對齊王曰：王之愛國，不若愛尺穀也，王曰：何謂升曰：王為冠而使工者為其能也，今王治齊，非左右便辟無使也，臣故曰：不如愛尺穀也。

衛文大帛，左傳曰：狄人滅衛，齊桓封衛於楚丘，衛文公大布之衣，大帛之冠。

魯國紫綾， 謝記曰：玄冠紫綾，自魯桓公始也。

遠遊施于禁之冠，遐慕漢高之風。 魏文帝與于禁詔曰：昔漢高脫衣以衣韓信，光武解綬以帶李忠，今以遠遊冠與將軍。

進賢陳李緒之恩，勿學侯景之叛。 北齊書曰：文襄關業，以前司徒侯景遞實冠，賜李緒曰：卿但直心事孤，當用卿為三公，勿學侯景叛也。

文雅既訝於

欣泰。譙書曰，張欣泰博直閤郡兵校尉，通涉雅俗，下直著鹿皮冠，挾素琴，武帝曰，觀察見何敢作此舉止。簡靡復怪於衛瓘。國語曰，定王使單襄公聘楚，假道於陳，陳靈公南冠以如夏氏，單子歸告王曰，衆叛焉而南冠以出，不亦慢乎。制閱南部之題，謂卿家舊事。後漢書曰，梁林給事黃門，奏定禮儀，帝省閱政府，得舊冠題曰，南部脩書，猶遵制，顧謂林曰，此卿家舊事也。文發北斗之戴，非帝室之規。曹植與陳琳書曰，夫擅翠雲以爲衣，戴北斗以爲冠，帶虹霓以爲紳，運日月以爲佩，此服非不美也，然而帝王不服者，羅網於天，志絕於心矣。八佾並戴乎方山。三禮圖曰，五采方山冠，漢廟天子八佾樂五行舞人所服。四星咸加於巧士。漢舊服志曰，巧士冠，惟郊天，黃門從官四人冠之，以備官者四星。卑狹慨粱冀之陋。漢禮樂曰，梁冀故爲卑狹，冀服制卑狹冠。彈治稱張武之能。漢書曰，張敞弟武爲梁相，敞問何以治梁，對曰，敢聞馬者，利其銜策，富伯柱使惠文冠治之耳，敞曰，必稱治梁矣。

帽

蜀王惡危腦之名，風俗嚴於立禁。五代史曰，蜀王衍晚年，俗號爲小帽，僅服其頂，俛首即墮，謂之危腦帽，衍以爲不祥，禁之，而衍好戴大帽。沈子得蒼頭之號，率爾肅於提威。宋書曰，沈慶之討河北，留山陰大破之，軍營肅整，號慶之忠頭風，好著狐皮帽，軍號惡之，號蒼頭公。孟嘉落帽於西風，宴樂忙賓佐之會。孟嘉別傳曰，孟嘉爲桓溫參軍，重陽，溫宴龍山，賓佐畢集，時風吹嘉帽墮落，嘉不之覺，頃如廁，孫盛作文嘲之，著嘉坐，嘉還即答，四座嗟嘆。李晟著績於北塞，謀猷奪涇原之心。唐書曰，李晟收京師，每與朱泚戰，必錦袍裹自表，李觀光晟之戰曰，將務持重，豈宜自表襮爲賊贈於曉容。晉書曰，王濟美容貌，嘗著破帽入市，市上婦觀濟之顏帽。

巾

折角慕林宗之高風。後漢書曰，郭林宗嘗遇雨，巾一角墮，時人乃效折一角以爲林宗巾，其見慕如此。漉酒識陶潛之逸趣。南史曰，陶潛遇酒熟，取頭上葛巾漉酒，事畢復著之。三公尊榮於烏角。晉書羊祜曰，既定遼事，當角巾東歸故里，三公見上三公註。中郎談笑於白綸。晉書曰，謝萬嘗文辭爲從事中郎，自綸巾鶴氅而前，帝與語移日，獨見公泣，然流涙曰，黃銀鬼神長之，更取金帶遺玄齡送其家。

帶

髮度視師，服憲帝通天之賞。唐書曰，裴度討蔡，憲宗賜通天御帶。衛公戡難，拜文皇于闐之珍。唐書曰，李靖封衛國公，白孔六帖曰，李靖破突厥，文宗賜于闐玉帶。黃銀寵袋，玄齡之功烈足羨。唐書曰，杜如晦與房玄齡黃銀帶曰，如晦與公同輔朕，今獨見公泣，然流涙曰，黃銀鬼神長之，更取金帶遺玄齡送其家。白玉卻賞，文正之識見獨高。名臣遺事曰，王文正公旦有貴玉帶者，弟四獻公言其佳，公曰，玉名石也，得不貴乎，自貴重而使觀者稱好，毋乃勞乎，我腰間不稱此物，亟遣之。馬植蒙元贊之恩，終抵罪於詰責。唐書曰，馬植爲中書侍郎，左軍中尉馬元贊最爲帝寵信，賜通天犀帶，而植與元贊善，遂以帶遺之，旨日對使殿，帝識其帶，詰之，植實狀，坐貶爵歷使。世勸斬文瓘之贈，識大才之純全。唐書曰，張文瓘爲并州參軍時，長史李勣入朝，文瓘與賜餞二人與錢，勣生問命，生辭不許，後入安

來朝。唐書曰，高宗破高麗，得紫金帶，後高麗遣使來朝，因言於內臣曰，紫金帶本國無是，蠹荒民散，干戈蠭起，幸在內帑，一見足矣，上聞之，命封付其使。文靖英明，他日知四兒之緊。孫公談圃曰，呂文靖公生四子，公謂公著公與公儒皆少時文靖與夫人語四兒他日皆繫金帶，以未知誰作相，皆將驗之，他日四子居外，夫人令小婢擊四寶器貯茶，故跌而碎之，三子皆失聲走，旨夫人，獨公著凝然不動，文靖謂夫人曰，此子必作相，後果然。楊素榮寵，當時誇萬釘之殞。隋書曰，上賜楊素萬釘寶帶。內侍之拾文書，宋庠因寬以墜地。呂氏家塾記曰，宋庠書奏事而帶寬，誤墜文書于地，不顧而行，仁宗呼內侍拾以與之，疑者謂仁宗有人君體，宋公得大臣體。蚓客之持匕首，韓琦安寢而來金。塵史曰，元昊寇邊，韓魏公領四路招討，駐延安，恕夜有人擲七首至臥內，遂驚寤，公問爲誰，曰，某來殺諫議，公曰，放還，余首去，曰，某不忍，願得金帶足矣，遂取帶而出，明日，俄有守陣卒報城樓上得金帶，乃納之。居士遺餘帶之饑。禮記曰，居士錦帶。忠臣詠蘭紉之佩。屈原遠游曰，紉秋蘭以爲佩，今製芙蓉以爲裳。狄仁傑都督幽州，登陛恩除於龜帶。見上龜注。白樂天吟詠佳句，冲天勢起於鵲銜。白居易詩曰，魚線白金鏤，步瑤鵲銜紅綬逸身飛。周王北征，珠澤有白石之獻。穆天子傳曰，天子北征，舍于珠澤，獻白玉石，朱帶具飾三十。唐祖下詔，朝堂嚴花犀之規。炎毅子曰，唐初詔令一品至三品金鈒，四品六品花犀鈒，七品九品銀鈒，庶人銀鍍。子華束以立朝，言語可通乎賓客。見李論。李札贈於聘鄭，情義已結于大夫。見上衣註。

笏

故笏甘棠，魏徵顯五世之對。六帖曰，魏徵五世孫蕃，帝問家中事，詔頗有存者乎，蕃對惟故笏在，詔令上送，鄭軍曰，在人不在笏，帝曰，軍不識朕意，此笏乃今之甘棠，甘棠見上刑部註。入奏殿陛，余靖用一字之微。陳水記聞曰，余靖奉使入辭，書所奏事于笏，各用一字爲目，上顧見問其所書者何，靖以實對，上指其字，一一問之，靖而後已。蹌蹌起制於九齡。白孔六帖曰，張九齡體貌有醞藉，故事公卿皆搢笏于帶，而後乘馬，九齡獨使人持之，因殷勞笏誡。擊頰表節於秀實。唐書曰，朱泚欲僭位，段秀實笏擊泚，泚而罵曰，狂賊可碎萬段，我豈從汝反耶，遂擊之，泚舉臂捍笏中額，流血被面，倒仆走。高視參軍，徒因拄頰而妄對。晉書曰，王獻之爲桓冲參軍，冲謂獻之曰，卿在府日久，比當相料理，獻之初不酬答，直高視以手撫拄頰云，西山朝來致有爽氣。耐辱居士，陽爲墜地以失儀。晉書嵇紹傳曰，司空圖曙爲衰野，墜笏失儀，得放還山。流汗沾衣，王生倒持於桓子之見。桓溫別傳曰，溫克復舊京，遣大司馬加黃鉞，宋明帝文章志曰，桓溫止新亭，大陳兵衛，呼謝安王坦之欲於坐害之，王入失措，倒執手版，流汗沾衣，安舉止如常，溫乃歎曰，安國諸侯有道，守在四鄰，明公何須壁間置圍棊邪，蓋笑曰，正自不能不關於是矣語移日。解劍帶笏，周武創制於呂望之言。周書曰，武王不閉外門，以示無憚，去劍搢笏，以示無

[illegible]呂溫見上太師註復本知官祿於明通。衆軍辨休咎於善相。南部新書曰李參軍善相爲休咎呼爲李相筠又有能復本者無目凡有鼠鬚竹筠以手捻之必知官祿年壽溫太眞奮起於錢鳳之聚。朝廷賴以綱維。晉記曰王敦溫嶠爲丹陽尹嶠內欲離敦而外飾讓讓風覺之未嘗嶠知將同已因敦公坐強嶠酒不肯飲嶠以手抵擊嶠嶠手太眞受元獻積威於僕隸之寃。南都因以出守。宋詩話曰晏元獻以筠擊死僕隸出守南京歎想於憤烈。孫樵纂文貞之銘。孫樵文貞公筠銘曰鑿爲丹角比干獻骨舍以憤烈在公爲筠感激於觀瞻。端符著衛公之配。韋端符衛公故物記曰易書一函官物一器寶曰有玉帶鞓鞓象笏大鏡等物易書多晉征封事石介著說。深取孔公之聚蛇。石介擊蛇筠銘曰天慶間有蛇妖人以爲龍寵遇待制孔公時性以手抵擊其首蛇死則受爲憲公之筠意徒殺一蛇而已朝廷之內有諛容佞色者公以此筠擊之此筠之功也熊子婉詞。遂動齊君之賜象。北齊書曰熊安生爲博士武帝謂曰朕何知武王對曰武王伐紂懸首白旗陛下平齊兵不血刃愚謂聖略倡優帝悅賜象筠

履

東郭忍寒於行雪。酸傅相士之詞。見上雪註樂天創制於飛雲。自酸昇府之句。檀人度說曰自樂天燒丹于廬山作飛雲履玄綾爲質以素絹作雲朵綴以四選香晉足下生靈肝不久上昇朱府矣春申驕侈。蹈珠履於嘉賓。史記曰楚春申君門下賓客三千餘人皆蹈珠履朱生幽潛。易米重名於居士。朱孔進本傳曰燒椎結廬山中嘗繼十世廬道上見者皆曰居士廬也爲易米置其端終不與人接王粲望重。蔡邕致敬於倒屣之迎。魏志曰王粲蔡邕見而奇之賓客滿坐聞王粲倒屣迎之老父齒高。子房崇謙於墜履之進。漢書曰張良遊下邳圯上遇老父墜履圯下令良取之良跪以授江州刺史。彭澤取給於貧賢。晉陶淵明無宿弘謂左右爲彭澤作履淵明無宿左右爲彭澤作履。左右請履度淵明於我坐伸脚及履至者者而不疑漢室尚書。殿廷識聲於入諫。漢書曰鄭崇爲尚書傾身敬諫淳每與萃履上奏曰我識鄭尚書履聲劉勳作以供食。不嗜利於兩樓之欺。謝承後漢書曰劉勳家貧作屐供食嘗作一兩樓斷勳匿不說出行裝數以細米勳歸責妻欺取其道因竊不食虞卿蹈以獻言。管沐恩於雙璧之賜。春秋後語曰趙相藺相如璧來獻孝成王賜白璧一雙黃金百鎰拜爲上卿

金

公舉吳奉。雖投閑之漸辭。謝安後漢書曰張敞爲廣陵太守舉吳奉爲學廉能郡邸奉齎金詣敞敞不受奉以漸盛致敞國中而漸敞金至廣陵還奉開納狄人。左傳曰無終子嘉父使孟樂如晉因魏宣子納虎豹之皮以請和諸戎魏絳曰和戎有五利君其圖之公說使魏絳盟諸戎遂張袖而不逆。魏略曰田豫爲井州有胡懷金豫張袖受之胡去皆悉付外其狀以聞詔賞曰昔魏絳以納戎今田豫袖以受狄朕甚嘉焉光豪威德。張奐不入於懷中。續漢書曰張奐遷安定都尉宋皇惡德上馬二十疋金環入於奐奐之召上憲於諸寃前曰使馬如羊不以入廄金如環不以入懷悉還之鄰入致情。杜遷雖御史注四覆屯書人賫金以遺遷遷受而掘於幕下既出境乃移牒令取之望蔡卓之塢而起歎。漢英雄記曰董卓塢有金二三萬斤探郭況之穴以興嗟。東觀漢記曰郭況遷大鴻臚上敕參其第賞賜金帛京師號況家爲金穴置臺延賢爰昭良主。劉向新序曰燕昭王置千金於臺上以延天下士郭之賞金臺鑄狀朝禮篤恩動臣。鮑照書曰范蠡辭越王乘舟浮於江湖莫知其所王命良工以金寫范蠡之狀而朝禮之受漢致供俱之娛。漢書曰疎廣及兄子受乞骸骨歸太子賜黃金五十斤上加賜二十斤既歸日具酒食待族人賓客數問其家金尚有幾斤趣賣以供具遊齊惟採新之呼。吳越春秋

之入堂。搜神記曰。張曰賣宅與何文。文藏其大刀。暮入止廊宿。夜有人長丈餘。高冠赤幘。呼相國曰。何以有人氣。文問翻輕曰。高冠者牌。曰金也。在西屋壁下。汝爲誰。曰吾祚也。文掘得金三百斤。陳餘波底求櫓。王充論衡曰。廬江陳嘗陳蹇。相與浴湖岸。有酒博色正黃。沒水中。嘗以爲銅。涉水取之。竟不能舉。櫓郭下地中得釜。宋謝學子傳曰。郭巨妻生男。謀曰。養子則不得養親。坊於供養。當殺而埋。更況入湖中。掘醫處。顧見如鐵釜。即共發掘。各得滿釜。師視其家。乃黃金也。鄉入地。有黃金一釜。上有鐵券曰。黃金一釜。與孝子郭巨。雨仲孺之室。富過諸王。述異記曰。鄉仲儒家貧。一旦天雨十餘。出是與諸王爭富。投烈女之瀨。哭來一姥。吳越春秋曰。伍子胥伐楚還。深陽瀨水上。欲報白穀婦。入百金。不知其家。乃投金瀨水中。須臾。一姥哭而來。自言是女母。取金而去。入石駭盤上之唾。述異記曰。南康公江有石室。室有船人。遇一人。黃衣。擔兩籠黃紙。來載至崖下。此人唾盤上。徑入石中。船主見其入石。始知神異。視盤上唾。悉是黃金。作金聞海底之投。陳思王辨道論曰。甘陵始其語余曰。太師姓韓字世雅。世與師南流作金。前後數日。投數萬斤金於海。傳紀容成公之異服成神仙。葛洪神仙傳曰。容成公服玉黃得仙。所謂雄黃雌黃黃金也。夢洩扶南王之奇席生光麗。宋書曰。南海扶南王陽邁初在孕母夢生兒。有人以金席藉之。其色光麗。鍊之得聞於衆口。風俗通曰。衆口鑠金。俗數有美金。衆口成其說。說言其不虛。實金者。欲其傳。取煽以見眞。此謂衆口鑠金。擔之豈懼於市人。列子曰。齊人有欲金者。適鬻者之所。因攫其金而去。吏捕問曰。人皆在焉。子攫人之金。何故。對曰。取之時。不見人。徒見金。獻梁裳之蛇。羞聞東漢。張騫漢紀曰。東昌太守繼黃金爲蛇。獻梁冀。遂韓嫣之彈。興語長安。四京雜記曰。韓嫣好彈。常以金爲丸。長安爲之語曰。若論寶丸。彈驪山而隔成。紙以示侈。秦本紀曰。秦始皇葬驪山。以黃金爲鳧雁。懸咸陽而書就。徒以誇奇。見上書注。

玉

結綠在宋。戰國策曰。周有砥。宋有結綠。燕有縣簍。然有和璞。輝映山川。陸機別傳曰。機博學善屬文。著文賦。石韞玉而山輝。懸黎縞梁。見上注。潤通草木。大戴禮曰。玉在山而木潤。簡子相定公以畢鑿。國語曰。王孫圉聘於晉。定公饗之。趙簡子鳴玉以相。問於王孫圉曰。楚之白珩。猶在乎。曰。固聞。珩實六而已。聖能制義百物。則寶之。玉足以庇廕嘉谷。則寶之。龜足以憲臧否。則寶之。珠足以禦火災。則寶之。金足以禦兵亂。則寶之。山林藪澤。足以備材用。則寶之。若夫珩璜之美。楚雖鑒夷。不能寶也。經侯見太子而生光。說苑曰。經侯遊魏。太子帶羽。玉光照左右。曰。魏國亦有寶乎。曰。主信臣忠。百姓上戴。此魏之寶也。經侯默然趨出。未遇魏王。廡下有照室之怪。尹文子曰。魏有文侯得玉徑尺。置於廡下。明照一室。大怖。案之。無人敢之以獻。魏王。玉工賀曰。此天下之寶。無價以當之。魏王賜獻者千金。食上大夫祿。時逢和氏。荊山得連城之珍。琴操曰。卞和得玉。獻懷王。王以爲欺。則一足。懷王死。平王立。復獻。王又則一足。平王死。則王立。和欲獻。恐見害。乃抱璞而哭。荊王使剖之。果得玉。乃封和爲陵侯。和辭而去。韓非子載稱焉。以報之青玉案。象風擬賦于錢起。錢起集。擬賦曰。鄙南容之生。咸卞氏之璧。黃雀銜恩。鄙禹所利。匿璫而往。曾冀虞卿之榮。見上注。此否尚存。何嫌張儀之辱。史記曰。張儀嘗從楚相飲。已而亡璧。意儀盜之。掠儀。儀不服。辱之。儀歸。妻曰。視吾舌存否。曰。在曰足矣。擂斗融亞父之直。漢書曰。高祖與項羽會於鴻門。高祖歸去。使張良獻玉斗於亞父。乃擲碎之。曰。吾屬爲虜矣。亞父。范增也。壓紐辨共王之欺。見上教儲注。五璧得於石中。遂成羊公之出贊。搜神記曰。羊公祜伯居無終山。汲水作義。嬉。有一人。飲訖。出石子一升。與之。令有石處埋之。可生好玉。又得好婦。語畢不見。有徐氏女。甚有名。

公往來。徐氏戲云。以白璧一雙來。當爲婚。公在所糧石中。果得五璧。白璧以贄。徐氏大驚。遂娶以女。一枚懷於堂下。難逃夫子之素書。鍾離意別傳曰。意爲魯相。脩夫子車。入廟。拭幔席。劍履。男子張伯。餘堂下草。得玉璧七枚。伯懷其一。以六璧之。意持素書文曰。幾世脩吾書。蔡仲舒。護我車。拭晉愿。會稽鍾離意。璧有七。張伯懷其一。意即召問。伯果服焉。孔庭纂要曰。惰戒晉侯。左傳曰。天王使召武公內史過賜晉侯命。受玉惰。過曰。晉侯其無後乎。愆懲邾子。左傳曰。邾隱公來朝。子貢觀焉。邾子執玉高。其容仰。公受玉卑。其容俯。子貢曰。以禮觀之。二君者皆有驕焉。涼足解肺。天寶遺事曰。貴妃含玉瘞津。以解肺熱。香能辟邪。杜陽編曰。唐憲宗賜李輔國玉辟邪二。各高一尺五寸。其香聞數百步。或衣裙誤拂。則芬馥經年不歇。卜後五人。偉郗子之不佩。禮記曰。石駘仲卒。無適子。有庶子六人。卜爲後者。曰。沐浴佩玉則兆。五人皆沐浴佩玉。獨郗子曰。孰有執親喪而沐浴佩玉者乎。遂立郗子。結好二國。美襄仲之見辭。左傳曰。秦伯使西乞術來聘。襄仲曰。寡君敢辭玉。對曰。不腆敝邑。使下臣奉諸執事。以結二國之好。襄仲曰。不有君子。其能國乎。六瑞匪頒。周禮曰。以玉作六瑞。以守邦國。王執鎮圭。公桓圭。侯信圭。伯躬圭。子穀璧。男蒲璧。五德丕著。五經通義曰。玉有五德。溫潤而澤。似智。銳而不害。似仁。抑而不撓。似義。有瑕於內。必見於外。似信。垂之如墜。似禮。魯納十穀。周王釋罪于衛侯。左傳曰。晉執衛公。歸于京師。晉侯侍宴。乃釋衛侯。鄭愛一環。韓起受賜於子產。左傳曰。晉韓起聘於鄭。有環。其一在鄭商。宣子謂諸鄭伯。子產弗與。宣子私說於子產。以玉與焉。宣子卽起也。願有餘而珉韜。驪邃論曰。崑山之玉。珉。以玉瑛。瓶鹿。不濡汚以投泥。後魏書曰。高凱欲以穆弼爲國子助教。弼辭。高祖曰。朕欲以子故屈卿耳。以玉投泥。豈能相涉。弼曰。殷遇明時。聽流於泥滓。獻闕下於新垣。祇以悶上。漢書曰。文帝始作靈臺。臺垣。使人持玉杯諸闕下獻之。平上言曰。闕下有寶玉組。尋有獻玉杯。納懷取於叔帶。徒厭覽端。左傳曰。晉公蔑。叔仲帶。繞屯。典望。以與御人。納諸懷。而從取之。而是得隙。探藥富春。鄭位之任數。擢舉以禪。左傳曰。鄭神僖言於子產曰。宋商陳鄭將同日火。若與我璽。卑玉。賓。鄭必不火。子產弗與。鄭。夏后之崇淫。苟華是刻。嫩妙紀年曰。樂伐椒山。椒山有二女。曰琬。曰琰。樂愛二女。無子。刻其名於石。琴操曰。高辛之玉。苟是琬。琰。魏不汲而自益。瑞應圖曰。玉瑞者。聖人之應也。不汲自益。管方吹而有異祥。兆高祖之興。西京雜記曰。高祖入咸陽。周行庫藏。見玉箭長二尺二寸。二十九孔。吹之。見車馬山林隱轔相應。名曰昭靈之箭。石變山中。隋王邵表曰。謹按自六年以來。山中石變爲玉。瓜類塚裏。抱朴子曰。吳時發廣陵大塚。棄死人。以倚璧。有一玉長一尺。形似冬瓜。從人懷中。直出墜地。白石降祥於典午。晉書曰。元帝永嘉初。有白玉麒麟神異出於江寧。其文曰。長安萬年。典午乃司馬也。赤伏錫命於炎精。後漢書曰。光武在長安時。繼寧漢。亦伏符曰。劉秀發兵捕不道。四夷雲集龍鬬野。四七之際火爲主。軍臣請即皇帝位。得玉印於咸陽。哲廟成太平之治。茂書曰。高祖入咸陽。得秦璽。文曰。天子位。因御服。且璽世世傳。勿號。口傳國璽。獻元璽於興化。高皇開再造之符。見元史。瀛洲酌酒以長生。東方朔十洲記曰。瀛洲有玉。青名玉酒。飲數升。令人長生。扶桑觀日而照殿。漢四公記曰。扶桑國貢觀日玉。如鏡。方圓尺餘。明徹如琉璃。映日。

以觀見日中宮殿，校然分明。慨呂光于閬之市，自犯僭王。前秦錄曰：呂光稱王遣使市六璽于閬。鄙劉牏汾水之畔，敢行稱亂。趙書曰：劉曜徙治平陽，於汾水中得白玉璽。千金之棗，羨林回之惇愉。莊子曰：孔子聞子桑雽曰：吾見遽於魯，伐樹於宋，覆而益疎，何也？對曰：獨不聞假之亡與林回棄千金之璧負赤子而趨，彼以利合者迫窮相棄，天屬者迫窮相收。三年而成，陋宋人之剡楮。列子曰：宋人有爲其君以玉爲楮葉者，三年而成，遂以巧食宋國。

珠

耀光芒於生蚌。徐衷爾方車物狀曰：凡採珠，常三月用三牲斷祠，若有失，則風擺海水，或有大魚在蚌左右，嚙裂蚌肉，取珠。發品羨於媚川。陸機文賦：水體珠而川媚。王章之孤，爰採以致富。漢書曰：王章死，妻子皆徙合浦，其家屬採珠，數歲產數百萬。弘節之功，大聚黃金，爲有司上善其言。館陶見若李之奇。古今注曰：章帝時，明珠出館陶，大如李，有光輝。夫餘有似蜃之美。唐志曰：夫餘地有美珠，如蜃蜃。探赤蚌于泉底，方朔獨知。幽明錄曰：漢武幸河渚，機有密命及少年出，皆長八九寸，爲帝奏樂。老公命一人沒川底，取一大珠，徑數寸，明耀絕世，上問東方朔，對曰：天中有赤蚌，生此珠焉。五日取青蛤頭，堀正中門，皆成青珠。鶴報噲參之德。搜神記曰：噲參見玄鶴爲人所射，乃救藥療治，歲餘放之。後鶴銜珠如彈丸，至噲參親隨侯，給親子元暢。伍員行詐以渡關。吳越春秋曰：伍員奔吳，至昭關，關吏欲執之，員曰：王所以索我者，以有我美珠也。今當執我，我所當獻取之，關吏因捨焉。張丑欺吏而出境。戰國策曰：張丑爲質於燕，走出境，境吏得丑，丑曰：燕欲殺我者，爲寶珠也。今我已失之矣，而燕不信，我且言子奪而吞之。王悉刳子之腹，搜吏腹而放之。烏集燕昭之館，訝懸室中。拾遺記曰：燕昭王時，有烏白頭，集王之所衙，觀光之珠，圓徑一尺，色黑如漆，懸室內，百神不能靡其精靈。鳳銜少昊之庭，垂照天下。拾遺記曰：少昊時，有鳳銜明珠至於庭，少昊拾珠置之服於天下。滿頭斥於宋主。鄭僧明遊集曰：慶雲中有蕃囚死，珍珠沒官，上遂賜張貴妃，於是珠價騰踊。上頗知之，一日貴妃以珠爲首飾，上曰：滿頭白鈴鈴的，更沒些忌諱，妃慙焉，之自是價大減。一簞遺於吳王。左傳曰：越圍吳，申胥請執使楚隨告吳王曰：今君在楚，非晉國之所能及也。王曰：寡人不能事越，以爲大夫憂，拜命之尊，與之一簞珠。奚恤答楚王之詢，始知賢臣足寶。新序曰：秦使使者齎楚寶器，楚王召奚恤而問焉，對曰：國之寶器在賢臣，珠玉玩好之物，非寶之產。宗預受孫權之賜，當懷長老深情，蜀志曰：宗預復聘吳，孫權遣預手曰：今君年長，孤亦衰老，恐不復相見，遣預大珠一斛。

錢

以沈郎而得名。晉書曰：沈充鑄小錢，謂之沈郎錢。聞成公之著論。成公綏錢神論曰：路中拾錢行人，蹠蹠戰戰，惟錢是求。始與加戲於哀淑，反求哀益之書。宋書曰：始興王濬，濬送錢三萬與哀淑，一宿復遣追取，欲以獻淑，淑致書曰：聞之前志，七年之中，一予一奪，義士猶或非之，況密邇旬次，何其哀愛之深也。昌曰：君子以哀多愛寡稱物平施。郄愔任取於嘉賓，豈識義方之

教。郄愔別傳曰：愔太宰豐子也，愔好案數，有錢數千萬，愔愛其子超，蓄令開庫任意取用，超逆一日數萬，左傳曰：公子州吁有寵而好兵，公弗禁，石碏諫曰：臣聞愛子教之以義方，弗納於邪，驕奢淫泆，所由生也。鑿井久稱於龐儉。得銅起時人之謠，風俗通曰：魏郡龐儉，因亂失父，後鑿井得錢，鉅萬，遂富，堂上作樂，老蒼頭竊言曰：堂上若母，我婦也，呼問事實，復爲夫婦，時人聞曰：龐里龐公鑿井得銅，買奴得婢。繫樹致辨於郟原，欲錢與社供之制。郟原別傳曰：原常行，得遺錢，以繫樹枝，後繫者遂多，謂之神樹，云原亂其淫祀，乃辨之里中，遂斂其錢以爲社供。武寧作郡，笑江祿之錢鳴。梁書曰：江祿爲武寧郡，積錢於壁，壁爲之圮，途鋪物曾鳴，人載之曰：所鋪錢山西補洛鎮東塵者也。鴻都買官，朝指烈之銅臭。後漢文穆志曰：張烈乃駰之孫也，餘見上司徒註。遂謝德而稱愧。梁書曰：謝譙爲東陽內史，及還五宮，遺錢一萬，止留一百，答曰：數多留少，餞劉寵以表廉。續漢書曰：劉寵自會稽太守被徵，山谷間五六老翁相率送寵，人賚百錢，寵還受一大錢，曰：其清如是。魏文家事之占兆，降罪於貶爵。魏書曰：文帝夢磨錢文，欲令滅而更明，周宣占曰：當陛下家事，帝欲治弟植過於太后，但加貶爵。淮陰亭長之賜，慨爲德之不終。漢書曰：韓信從南昌亭長食，裴患之，不爲具食，信怒，絕去，及爲楚王，召亭長賜錢百，曰：公小人，爲德不卒。往賀得刺史之權。梁書曰：宋季，淮居呂僧珍宅側，僧珍生子，季雅往賀，署函曰：一千，謂人少之，弗爲通，強之乃進，僧珍疑其故，親發之，乃金錢也，遂言於帝，陳其才能，以爲衡州刺史。受賂愧文帝之賜。漢書曰：文帝時，張武受賂金錢，遣覺，更加賞賜，以愧其心。三字牛明于額上。錢異記曰：永徽中，涿州路伯達貢人錢一千，與錢主書曰：五月死，爲公家牛，逾年而死，錢主牛果產一赤犢，額上白毛，爲路伯達三字。萬數蝶飛於禁中。杜陽編曰：唐穆宗時，禁中有蝴蝶數萬，飛集花間，上令張紬空中往取，而亡其所，徘徊不忍去，夜夢人曰：錢有主，不可取也，向爲覺故，以五百緡償正之耳。尾子塞破，賜萬貫於淑思。揚文公談苑曰：宋太祖與趙普議事不合，曰：安得密相如發纖論者，與之謀乎？普曰：繼論愛錢，上曰：與十萬貫，則塞破壁，貯壺致泉路之通。齊書曰：趙憲若常以一壺自隨，一旦謂弟子曰：吾今夕當死，壺中大錢一千，以通九泉之路，至夜而亡。掛杖修酒肆之飲。晉書曰：阮孚日常杖頭掛百錢，造市店，酤飲而歸。塗文母子，變奇術於青鳧。搜神記曰：南方有蟲，其形若蟬，名青鳧，其子著草葉如蠶種，得子以歸，其母飛來就之，殺母塗錢，以子塗實，用錢貨市旋，則自還，故淮南子術用之也。更名貨泉，兆興人於白水。漢官儀曰：王莽篡位，作小錢名貨泉，其文乃白水眞人出世，銅中興之瑞也。紫標掛庫，適興錢愚之譏。南史曰：梁武帝弟蕭宏，錢千萬，一庫，掛一紫標，如此三十餘間，武帝少子綱，作錢愚論譏之。元寶刻文爰歐王老之呼。南部新書曰：王元寶，富厚人，以錢文有元寶字，因呼錢爲王老。武子移第，修號金溝。世說曰：王武子移第近北邙，人多地貴，武子好馬射，買地作埒，編錢布地，竟埒，時人號爲金溝。夷甫換床，目爲阿堵。晉書曰：王衍妻郭，衍口不言錢，妻候其睡，令婢以錢滿床，脾足及起，呼婢舉郭阿堵物。文育詛卜，誰敢望夫封侯。南史曰：□文育詛卜者曰：君南入則爲公侯，曰：足錢便可，誰望封侯。均與兄，遂克成夫廉吏。李文類案曰：鄭均兄爲縣游徼，受禮遺，均諫不聽，即出傭作，得數萬錢與兄曰：錢財可復得，爲吏坐贓終身殘棄，兄感其言，遂有廉潔稱。奉勤一帖，致嘆通神。劉閑鼓吹曰：張廷書聞度支有一冤獄，久不決，公期以旬日平反，視事，曰：案上一帖云，奉錢三萬貫，乞不問其獄，公怒，收吏案之，次日盥洗，又一帖奉錢十萬，公曰：錢至十萬，可通神矣，無不可同之事，吾懼及禍，不得不止，官錢減三錢，以繫稱省陌。侯白錄曰：五代王峯掌財賦，令入者以八十出者七十七，謂之省陌。三斗噉元誕之儋。後魏書曰：元誕，濟南州刺史，貪暴，有沙門採藥遇，謂曰：王貪，惡王早代，誕曰：濟州七

蔡家吾水得三一斗錢何言貧也一囊矜趙壹之貧，後漢趙壹疾邪賦曰，文籍滿腹，不如一囊錢。

錦

勢巧迴鸞，文成舞鳳。自孔六帖曰，翩翩走龍，迴鸞舞鳳，皆古錦之文，李君房錦賦曰，舞鳳翔鸞，乍徘徊而旋翼，重葩疊葉，紛猗靡以成文。雲鵬活春水之溜，雨燈寒夜機之挑。鄭谷錦詩曰，春水溜來雲鵬活，夜機挑處雨燈寒。子皮愛人，妄使尹何之學製，左傳曰，子皮欲使尹何爲邑，子產曰，子有美錦，不使人學製焉，大官大邑，而使學者製焉，其爲美錦，不亦傷平。鄭僑練帛，不如管仲之登朝。子思子曰，管仲練錦也，雖惡而登朝，子產練絲也，雖美而不還，子產名僑。守約更賜於改移。吳志曰，韓欽爲右護軍，孫權嘗入其內，母親帳繡被，權嘆氏在貴守約，勑御府爲其母作錦被，改易帷帳。入夢曾聞於割截。齊諧曰，江淹夜夢一人，自稱張協，謂曰，前以西錦相寄，今可見還，淹探懷中得數尺與之，此人大怒曰，那得割截都盡，自爾淹文章頓矣。回文寄與蘇氏，寫成悽切之辭。王隱晉書曰，竇滔被徙流沙，妻蘇氏思之，織錦爲回文詩，滔滔循環宛轉，辭甚悲切。反側見於裁英，爰摹彝鼎之智，夏貢織文而入篚。尚書曰，禹貢漆絲，厥篚織文。杜氏挑字以成詩，杜詩曰，隴家挽錦字燭滅翠眉顰。甄琛定州之歸，欣於晝服。後魏書曰，甄琛爲定州刺史，既至，娶衣錦晝遊。項羽故鄉之想，嫌於夜行。漢書曰，項羽在關中思東歸，曰富貴不歸故鄉，如衣錦夜行。紫奪星郎帳外之闌，紅迷天子帆邊之日。隋煬帝開河記曰，帝龍舟用綵繩，錦帆過處，香聞百里，鄭谷雜詩曰，相業豪家定不看，香無花彩入時難，紅迷天子帆邊日，紫奪星郎帳外闌。繡孺以裹塵爲比，抱朴子曰，繡孺蓋鄭之妻塵埃之裏，繡孺見上冠註。元方以覆被貽譏。唐語林曰，陳元方遭父喪，骨立，其母慈之，以錦被蒙其上，郭林宗往弔，見而責之。明君莫違，徵閔憲行化之美。華陽國志曰，閔憲爲綿竹令，以禮讓化人，縣民杜成，夜行得遺錦，覓其主還之，曰，縣有明君，何敢負也。貧民無助，籍武侯決敵之資。諸葛武侯傳曰，今民貧國虛，決勝之資，唯錦耳。懷中探圖，漢武內傳曰，西王母有小黃書，帝問何書，曰，五岳眞形圖也，即命女宋蠻蠻，探懷中得一卷，盛以雲錦之囊，竹帝。指間散彩，拾遺記曰，吳孫權遣妹，能於指間以彩絲爲雲龍虬鳳之錦。挽車曾用於劉備，因其急攻，虞潭江表傳曰，陸遜攻劉備於夷陵，備使兵以錦挽車走入白帝城。纜舟更說於甘寧，惟以示侈。吳志曰，甘寧住止常以繡錦雜彩爲纜，去輒斷棄以示侈。急取范蠡，惟推丘開之能。列子曰，范氏之藏火，子華曰，開入火取錦者，從多少皆予之，丘開入火往回而身不燒。辭賜漢庭，獨有朱龜之儉。謝承後漢書曰，宋龜爲太尉，家貧，食脫粟飯，臥布被，朝廷賜錦被，樂肉皆不敢當。

絲

周禮設典絲之職，馬融曰，典絲，掌絲入而辨其物，以出價揭之。月令著分繭之期，禮記曰，孟夏蠶事既登，分繭稱絲。纖兒於三盆，禮記曰，夫人親三盆手。漢言於七日，周禮曰，懷氏纚絲，以湯水漚其絲，盤曝諸日夜，宿諸井，七日七夜，是謂水漬。長倩戒公孫之語，一襲載諸書中。西京雜記曰，公孫弘率賢良鄉長倩，贈以素絲一襲，遺以書曰，五絲以垂於翅，此自少之多，自微之著也。

土之立勳，亦如之勿以小善而不爲也。山濤受袁毅之遺，百斤證諸梁上，竹林士賢傳曰，袁令袁毅遺山濤絲百斤，濤不欲爲異，乃受之，命內之梁上。力系金爐之重。梁四公記曰，扶南國貢黃絲三百斤，帝有金爐重五十斤，係六絲以懸爐，絲有餘力。直有宋繩之易。古詩曰，直如朱繩，繩清如玉壺水。五入色殊，墨子感見以興歎。墨子曰，見染絲者嘆曰，染於蒼則蒼，染於黃則黃，五入則爲五色，不可不慎，非獨染絲，治國亦然。十年蛾集，國客因繰而登仙。神仙傳曰，圍客者，濟陰人，善繅五色香囊，忽有五色蛾集其上，客取而庋藏，盡焉，至歲時，有一女來助客養蠶，得繭大如甕，繅訖，此女與圍客俱仙去。灰浮水上，羅綺難救張音。晉書曰，張賓病，呂光博求救療，有道人羅羲云，能療賓病，光遣羅羲曰，可以五色絲作繩，燒灰投水中，若出水還成繩者，病不可愈，須臾灰聚浮出，復爲繩，少日賓死。夢掛山頭，薛琡預占張亮。後魏書曰，幽州刺史張亮，初有薛琡夢亮山上掛絲，覺而告亮，且占曰，山上絲，幽字，君爲幽州乎，未幾而受。魏照聞詞於精義，吏切朱藍之求。袁宏漢紀曰，袁子魏照來事郭泰，供給麤播，泰曰，當精義絡書，何求相近，照曰，經師易覓，人師難遭，欲以素絲之質，附近朱藍。鑑運感激於元興，爰唐牽絲之詠。謝靈運初去郡詩曰，牽絲及元興，解劍是景平。

扇

梁冀擁身，深慚報國。續漢書曰，梁冀作擁身扇。王莽屏面，目愧食人。漢書曰，王莽有用方技待詔黃門者，或問非形貌，曰，所謂鴟目虎吻，豺狼之聲，故能食人，亦當爲人所食，莽遂屏面，非親近莫能見也。太子同心之奇，習東宮故事曰，皇太子納妃，用同心竹扇三十，單扇一十。班氏合歡之製。班婕妤扇詩曰，新製齊紈素，皎潔如霜雪，裁爲合歡扇，團團似明月。五明作於虞室，兆盛治於求賢。崔豹古今注曰，舜廣視求賢人，以白鳥翅作五明扇。七華賜於漢庭，大發於溺羅。西京雜記曰，趙飛燕爲皇后，上遺賜七華扇。訝京兆走馬而猶執，漢書曰，張敞走馬章臺街，使御史驅，自以便面拂馬。歎將軍當夏之不操。太公六韜曰，武王問太公曰，吾欲令三軍視其將如父母，可乎，太公曰，仲冬不裘，夏不操扇，雨不張蓋。觀譜羨稱，遂紀羊孚之雋。世說曰，羊孚作雪贊云，資清以化，乘氣以霏，霏彤象能鮮，即潔成暉，相將遂以靈扇。見詩嗟賞，欣書柳惲之妻。梁書曰，柳惲詩云，寧見本蓮下，首曹植之質九華。梁書曰，王弘常執白鵝扇，湘東王取鵝入字銘玩之。雉尾取象，殷宗因在廟之鳴。崔豹古今注曰，雉尾□起於殷，燼尾□起於周。鶴翅著名，周昭感外國之獻。拾遺記曰，周昭王時，塗脩國獻齊扇，丹鶴各一雌雄，孟夏取鶴翅爲扇。傅咸托賦於狗脊。傅咸狗脊扇賦曰，蓋卑以自居，君子服章，□用貴羽之經，孤寡不敢，王侯稱名。少年喜持乎象牙，搜神記曰，魯少年山陽人，漢文帝微服，懷金，欲問其道，少年執象牙扇出應門。何戢之得雀蟬，知一書之獨巧。宋書曰，何戢爲吳興太守，孝武賜蟬雀扇，願以所雀時所生巧絕。文奐之尚山水，覺萬里之爲遙。齊書曰，竟陵王蕭寶夤文奐善畫，扇上圖山水，咫尺之內，便覺萬里爲遙也。笙製武王，世本曰，武王始作笙。絹禁安帝，晉中興書曰，安帝義熙中，禁絹扇。吳猛得神，方渡江於畫水。搜神記曰，吳猛好道術，將弟子周瑞，登江水，急不得渡，猛以扇畫江水橫流，遂成陸路，徐行而過，過訖，水復依故。范曄抱怨，因繫獄而

燭

擬象扶桑。傳玄之銘可考。傳玄燭銘曰。煌煌舟燭焰□□□□□景擬象扶桑。扶桑見下書註。試莊書閣。鄭谷之詠猶存。溧谷燭詩曰。金陵書白燭試莊書閣春紅正試莊。十圍照擊毬於夜酬。世說曰。五代淮南王源夜狩樂。燃十圍之燭以擊毬。一燭費錢數萬。百炬莊火球於曉漏。宋國史補曰。每歲正旦曉漏以前。宰相三司使皆以樺燭百炬樺馬觀之火城。楚莊賜酒。日暮失儀於絕纓。見上冠註。叔子獨居。雨夜續光於破柱。史記曰。羊叔子獨居一室。夜大雨。比舍崩。有一女投之。叔子令女執燭。燭蔽破屋柱樑。至明不貳。忍賞齊女。尚藉東壁之餘光。劉向列女傳曰。齊女徐吾者。東海上婦人。與鄰家李吾合燭夜績。或謂李吾曰。徐吾燭數不給。請無以夜作。徐吾曰。一室之中。從一人燭不為徹明。去一人燭不為徹闇。何愛東壁餘光。遂復與夜績。謨書鄭人。猶寓舉賢之大義。韓非子曰。鄭人有遣燕相燕書者。夜書。令侍者持燭者曰。舉燭。而誤書舉燭。燕相受書曰。舉燭尚明。尚明者。舉賢而任之。國忠家宴之侈。紅焰昭灼於四行。開元遺事曰。楊國忠每家宴。使婢各執一燭。四行立。呼為燭圃。申王夜集之奢。綠衣分班於列執。天寶遺事曰。申王以紫檀木刻童子。綠衣束帶。每遇夜集。列執畫燭。謂之燭奴。令狐奏封。花炬動奉吏之驚。唐書曰。令狐綯為翰林承旨。夜對禁中。燭盡。以金蓮花炬送還院吏皆驚。巴祇清廉。瞑闕同睹客之坐。謝承後漢書曰。巴祇為楊州刺史。與客坐。闇暝之中。不燃官燭。匡生鑿壁而讀史。見上動學註。竟陵剩燭以賦詩。見上詩註。成物興辭。蔡中睹夜蛾之赴。丘遲之文章錄曰。傅亮歷尚書令。宋書云。亮以少帝失德。內懷憂懼。直宿禁中。時夜蛾赴燭。作感物賦。以寄意焉。成堆濟淚。鄧州傳花燭之規。師田錄曰。鄧州花蠟燭。云是寇萊公法公自少富貴。不點油燈。雖盡燭間。燭淚成堆。散籌計財。鄙王戎之儉吝。晉書曰。王戎儉吝。沛下無比。每與夫人燭下散籌計家資。抵第周覽。情從義之驕奢。李文饒雜記曰。鄭從長慶間。為洛陽遊大第。實白金五千餘。召運都。暮抵其第。聚燭周覽。行之東都而卒。家人不能居。燃燭圍棋。甄琛感蒼頡而動學。太平御覽曰。後魏甄琛。學業才入都。常弈棋。雖夜不止。令著頭奴執燭。睡則加杖。奴乃曰。郎君若讀書執燭。不敢辭郎。今博弈。是何事也。琛大慚。遂研精經史。蠟淚揉紙。公權對玉堂於遲歸。唐書曰。柳公權充翰林待詔學士。每玉堂召對。權之燭見敗。翰林求蠟。宮人以蠟淚揉紙。權之。明復詠一寸之心。孫明復燭詩曰。一寸丹心如見用。便為灰燼亦無辭。唐宗歎千行之淚。唐太宗燭詩曰。留聽鳳來動。花開不待春。淚下千行淚。非是為愁人。孟東野知無心於惡滅。孟東野燭蛾詩曰。燈明雖舞蛾。蛾生何太切。想爾飛來心。愚明不惡滅。賀方回悲取禍於附炎。賀方回燭詩曰。堂上燭。附炎竟何功。自取焚如酷。蘇易簡之尊榮。其服望光於窗外。見上吏部侍郎註。韓魏公之雅量。拂袖歎羨於軍中。韓魏公別錄曰。韓魏公鎮定武時。夜作書。侍兵執燭他顧。燭燃公鬚。遽以袖拂之。頃視已易其人。公遽主吏責之。吏呼曰。勿易之。語方解。持燭矣軍中感服。元均公明。世傳照天之號。東齋記事曰。田元均治成都。有警。蜀人謂之照天蠟燭。青箱雜記曰。燭龍在匡門比。卿燭以照太陰。照天蠟燭。豈謂此乎。得意名須與。華蠟燭火鄉之。伯仁笑曰。阿文火爰明出下鄉耳。伯仁聲弼。徒招鄉火之羞。晉書曰。周顗字伯仁。友愛過人。弟嵩飲醉。顗曰。君才不如弟。而橫治之亡肉者。遂呼其婦。故東鄉乞火。弗還婦之道。物有過。可臣請乞火於相國。夫東鄉先生墨石君齊之後。士也。臨足下。詣之。相國曰。敬

受命。當以蜀上賓。皇甫守介。曾斷帶以續燈。唐書曰。皇甫無逸為益州長史。常宿民家。夜燈乃抽佩刀斷衣帶以為炷。其廉介如此。

親耕

旬師清畿。周禮曰。旬師帥其屬而耕耨土田。以供粢盛。野廬掌路。周禮曰。野廬氏掌達四路道。司農制播植之器。續會要曰。大司農天子親耕籍田。則率朱紱。躬盡掌升降之儀。周禮曰。掌畢氏掌。皆以水火守之。天子倡三公之耕。禮記曰。孟春天子以元日斷殺子上帝。親戰來耕。率三公九卿。躬耕帝籍。王后嚴六宮之帥。禮記曰。上參。謂王后帥六宮之人而生蠶桑之禮。蠶之子王。先種後熟曰種。後種先熟曰穜。線繡朱紘。禮記曰。天子衣青。玄黃而朱紘。躬乘來。九備曹褒之禮。漢書曰。曹褒為博士。祭正冠。服青吉冠。制度百五十篇上之。紺幟黛耜。潘岳賦曰。遂幡服于線幟。耕籍耜於黛耜。克遵盧劭之儀。漢書備曰。天子東耕之日。載青車。駕青馬。一駟出籍。為耕田判。江淹興歌。歌見江淹註。元之工賦。王元之有耕田賦。耕田官僅於晉主。晉與曰。晉武帝置耕田官。左傳。望耕畢築於梁王。山堂考索曰。梁有親耕壇。帝親耕畢。登此壇以觀公卿之推及。曹植為文。具述躬耕之美。曹植籍田論曰。春耕籍田。耶中令侍。顧而爾曰。寡人與此田。非徒娛耳目也。夫政教特嘗。禾黍。黃田。寡人之政理也。開墓芝。稻植之近。嘗寡人之親賢也。廣蓮與蔚。寡人之遠賢。寡人之遠安也。潘岳創賦。備陳執耒之端。潘岳賦曰。我王乃降靈壇。旅御鼎。三推。所舍。產人詩。歌四。鼎亦出。鼎。鼎。刻木人於禁中。每留心乎力穡。五代史曰。周世宗留心農事。常刻木為耕夫。置禁中。定陶躬耕。丕昭章皇之德。漢章帝紀。

枝上拂乎十日。淮南子曰。扶桑在湯州日拂桑。註曰。十日所出。九日居下枝。一日居上枝。迹希戴勝之來。禮記曰。鳴鳩拂羽。戴勝降于桑。具曲禮疏。根下通乎三泉。郭氏玄中記曰。天下之高者。扶桑無枝木焉。上至於天。下通三泉。伐兔野獸之禁。禮記曰。季春之月。命野虞無伐桑柘。采桑以食於鳳昊。奉種而浴于川流。禮記曰。大昕之朝。十三宮之夫人。世婦之吉者。使入于室。荀子有五泰之占。荀見賈賦曰。有物於此。惟彼兮。臣愚不識。請之五泰。五泰占之曰。爛以為母。蟻以為父。三府三起。事乃大已。是謂靈理。岐陽養鳳。故周美于太姒。古列女傳曰。太姒者。文王之妃。號曰文母。旦夕勤勞。以佐婦道。文王理外。文姬理內。李白發三眠之詠。李白詩曰。吳地桑葉綠。吳蠶已。禁中剝木。顯德示於近臣。見上親耕註。桑稱豳谷之美女。毛詩曰。猗彼女桑。女執懿筐。遵彼微行。爰求柔桑。采繁于沚。喜南國之夫人。毛詩註疏曰。于以采蘩。于沼于沚。美夫人也。南國。蔡文王之化。夫人能蘩。誠敬以事祭祀。錦閨引口而成。拾遺記曰。周成王時。因祖國貢女工。能以五色絲內口中。手引而結之。使成文錦。絲見跪樹之歐。山海經曰。殷絲之野。有一女子。跪樹而歐絲。注。蠶類也。食櫛自化。唐室隆平。唐書

曰，太宗時，徐州言野蠶食饌葉成繭，大如奈，其色綠。被阜以生，濮庭照合。梓潼書曰，光武時，野蠶成繭，被於山阜，人收其利焉。祠千薄于內苑，漢官儀曰，春桑生而皇后親桑於苑中，蠶室為蠶千薄以上，祠以中牢羊豕。築三尺於近川，禮記曰，天子諸侯必有公桑蠶室，近川而為之，築宮仞有三尺。幸蠶館而采葉，王后洸名。漢書曰，孝元王皇后為太后幸蠶館，號皇后及列侯夫人桑北郊。咨織室於灑龍，馬氏擅美。東觀漢記曰，明德馬后置織室蠶於灑龍中，數往來觀視，內以爲絲線，外以先女功。齋戒東嚮，致敬時氣之迎。禮記曰，季春，后妃齋戒，東嚮，享先公，而躬桑以勸蠶事。勤養北郊，素豫盡物之禮。禮記曰，王后親蠶於郊，北以供繅服，夫人蠶於北郊，以供黼服。伴園客之五色，見上註。異吳都之八蠶。吳錄曰，南陽郡一歲蠶八熟，吳都賦曰，總貢八蠶之綿。祀嚴先公，成服於章采。禮記曰，古之蠶者，夫人世繭之吉，使繅以待，親禁諸婦，稱絲以効功。禮記曰，蠶婦女母親省婦所以勸蠶事，蠶事既登，分繭稱絲效功，以郊廟之服，無有難情。申后見讒，乃致嘆於煩煜。詩經註魏曰，周幽王褒申女以爲后，又得褒以而廢申后，故申后作詩曰，樛彼桑薪，卬烘于煁，維彼碩人，實勞我心。衛俗不競，祇溺志于期桑。毛詩曰，爰采唐矣，沫之鄉矣，云誰之思，彼孟姜，時乘太昕，擇吉昭三宮之卜，見上註。歲云既單，奉繭來九位之星。禮記曰，歲既單矣，世婦卒蠶奉繭以示君，遂獻繭于夫人。繅見於三盆，濕言於七日。見上註。桑下受教，齊國重東郭之迎。列女傳曰，齊宿瘤女者，閭王逆東郭，百姓驚觀，女採桑如故，王召問之，對曰，妾愛父母教採桑，不受教，觀大王王曰，此奇女也，聰明之。陌上興歌，趙王屈邯鄲之節。樂府古今註曰，邯鄲有美女秦羅敷，爲王仁妻，仁後爲趙王家令，羅敷出採桑陌上，趙王登臺見而悅之，因飲酒欲奪焉，羅敷彈箏作陌上桑之歌以自明。

禾

異畝同穎，唐叔土獻於徽奇。尚書曰，唐叔得禾，異畝同穎，獻諸天子。九穗一莖，漢秀始生而表異。見上騷註。甫田之易禾終善。毛詩甫田曰，禾易長畝，終善且有。七月之我稼既同，毛詩七月章曰，嗟我農夫，我稼既同，宛魏文之書，香聞五里之遠。魏志曰，魏文帝與羅臣書曰，江表惟長沙有好米，何時新穗出邪，風吹之五里聞香。按杜氏之詠，新有六月之多。杜詩曰，六月多新稻千畦雲鼎鼎。異秀之良，著于殷室。尚書大傳曰，成王時，有苗異莖而生，同穗一穗者，王召周公而問之，公曰，三苗為一穗，抑天下和為一乎。一函之獻，出自龍州。唐書曰，元和七年，梓州上言，龍州界嘉禾生，有鳳食之，使蠶工就圖之，并嘉禾一函以獻。頌上於巍恭。郭儀恭有嘉禾頌。表進於子厚。柳子厚嘉禾表曰，嘉谷順成，縣蜺昭瑞六祥，斷稱於漢臣，美獻聆音於周典。式微周室，大夫致歎於黍離。毛詩曰，彼黍離離，彼稷之苗，行邁靡靡，中心搖搖，此詩閔宗周也，周大夫行役，過故宗廟宮室，盡為禾黍，傷周室之顛覆，彷徨不忍去，故作此。顧將商家，賓子興歌夫麥秀。見上歌註。稼得如雲之茂，毛詩曰，如雲之茂，維予與女。穎有垂金之嘉。陸機詩曰，嘉谷垂金穎，芳樹發華蕤。三穗乍生，忽醒蔡茂之夢，見上司徒註。合穎呈瑞，獨美許謙之田。後魏書曰，許謙子洛陽為鴈門太守，家田三生嘉禾，異畝合穎。鷄鶒安得而豚餘。杜詩曰，香稻啄餘鸚鵡粒，碧梧棲老鳳凰枝。鴻

鷹容為之深戀，陳周弘正詠鷹詩曰，南思鳳凰水，北想鷹門關，稻粱俱可戀，飛去復飛還。天孫助祭，毛詩曰，振鷺二王之後來助祭也。頗陪北里之禾，史記曰，管仲說威公曰，古之銘諸北里之禾，所以為盛。清廟薦新，崔禹祭議曰，唐家清廟時享，有新必薦，順時令也。敢繼神倉之穀。禮記外傳曰，天子所耕之谷，蓋於神倉，以供郊天地宗廟神祇人鬼之用也。陋漢室之螣積。述異記曰，漢宣帝時，江淮間雖雨，三日，捲周祖之維糜。毛詩曰，誕降嘉種，維秬維秠，維穈維穧，維糜維芑，恆之秬秠，糜亦苗也。李神將喜其豐年，不作憫農之詠。李神憫農詩曰，鋤禾日當午，汗滴禾下土，誰知盤中飧，粒粒皆辛苦。張籍方欣於樂歲，何暇野老之歌。張籍野老歌曰，老農家貧在山住，耕種南山三四畝，苗稀稅多不得食，輸入官倉化為土。

麥

下詠黃雲，王安石陝麥詩曰，陝麥連雲慘淡黃，綠陰門巷不多涼，及五綠成白雪，桑重綠翻黃雲稻正青。蘇吟綠浪，蘇東坡詩曰，登城望麥綠浪風吹舞。賦聞於高子。高駢庭瑤麥賦曰，芒纖纖而擢翠，葉茸茸而登翠，凌玉霜而表勁，擢金莖而孤植。表進於崔融。崔融賀嘉麥表曰，纖芒濯露，疑因黑墨之宜，香稼蒸風，若吐黃金之色。鑽梨生芒，適糧老鴉之種，東坡鴉種麥行曰，雷林老稿閑無用，畦東拾麥雖可食，明年麥熟世饑饉，雖三日，捲周祖之維糜。毛詩曰，誕降嘉種，維秬維秠，維穈維穧，維糜維芑，恆之秬秠，糜亦苗也。李神將喜其豐年，不作憫農之詠。李神憫農詩曰，鋤禾日當午，汗滴禾下土，誰知盤中飧，粒粒皆辛苦。張籍方欣於樂歲，何暇野老之歌。張籍野老歌曰，老農家貧在山住，耕種南山三四畝，苗稀稅多不得食，輸入官倉化為土。

麟

翔位而處，擇土而遊。廣雅曰，麟者含仁懷義，行步中規，折旋中矩，遊必擇土，翔而後處，不履生蟲，不折生草。獨表一角之異，毛詩疏義曰，麟體身馬足牛尾，春秋感精符曰，麟一角。行步中規，折旋中矩。見本註。兼稟五行之精，蔡邕月令論曰，麟五行之精也。每鬬則日必無光，春秋孔演圖曰，麟木精也，鬬則日無光。為畜而獸將不狩，禮記曰，麟以為畜則獸不狩。瑞入黃帝之囿，尚書中候曰，黃帝時，麟在囿。群著成王之郊，前武記曰，周之成康，麟麟在郊藪。詩著吁嗟，感公子之仁厚，見上落王註。歌稱窮奚，見尼父之心憂。孔叢子曰，孟軻擁麟，孔子觀之，泣曰，予之於人，猶麟之於獸，出而死，其道窮矣，乃歌曰，唐虞之世麟鳳游，今非其時來何求，麟兮麟兮我心憂。武以改元，見下註。竟因立閣。張晏曰，麟閣者，漢武帝

獲麟時作此圖因重其形於國遂以爲名。鳴云遊聖。晉中興書瑞記曰麟牡鳴曰遊聖牝鳴曰歸和。列爲四靈之屏。蘇記曰麟鳳龜龍謂之四靈。音中黃鐘。毛詩疏曰麟音中黃鐘。實有千歲之壽。抱朴子曰麟壽千歲。逢孟堅而作賦。班固西都賦曰西郊上林乃有九真之麟太宛之馬漢宣帝九真獲麟也。遇夫子以吐書。幸經古契曰孔子夢麟見捶麟傷前左足兒曰汝爲亦松子見一名知書孔子求麟覆之麟向孔子垂其耳吐書三卷孔子授而讀之謂顏氏曰麟吐玉之於國里。終軍從漢以幸雍。能明井角。漢武帝紀曰終軍從上幸雍獲白麟二角五蹄終軍對曰野獸井角司本也稽有解辭鑒左祖冠冕而化者爲由是改元作歌。王濬平吳被鞫。上表見徐陵之奇。晉書曰王濬平吳被鞫上表曰夫猛獸當頭麒麟發懼。徐陵數蔡沙門製鞫摩其項曰天上石麒麟也。鬬營直之贊。感斯人於獸中。黃帝直麟銘贊曰麟石點而不踐有角而不觸仁哉今人一朝之慾以觸人滅身尋斯馬呼人中有獸獸中有人。

麟虞

猊首虎軀。黑文白質。白居易麟虞盛贊曰白質黑文猊首虎軀見耶非耶孰知之乎。生草不履。顯盛世之至仁。陸機草木疏曰麟虞不食生物不履生草君王有德則見。有道則生。感王者之至德。孔叢子曰王者德宜至於鳥獸澤洽幽冥則見。獻出羌里。尚書大傳曰文王囚羑里散宜生取怪獸獻紂以贖其名麟虞。靈率孟山。山海經曰騶虞如虎五色尾長於身出孟山。忽人勇峯。曾聞廉鄉之奏。唐書曰太和元年侍中奏管虞鄉縣有白虎入勇峯觀。倏見武定。爰徵建元之禎。五代史曰晉王瑭光年騶虞見眞定。遂東呈瑞於感和。晉書曰咸和八年騶虞見於遼東。荊州紀祥於天監。梁書曰武帝天監十年荊州言騶虞見。居易圖贊。深慨三季之衰。白居易贊騶虞曰三季以還退藏于密不識其形得之於麟。詩人吁嗟。迭賡五騶之詠。毛詩曰彼茁者葭一發五豝于嗟乎騶虞。

白鹿

光輝燦暎於五色。曾聞瑞應之圖。瑞應圖曰夫鹿者能瑞之獸五色光輝王者孝道則至。蒼白應變於千年。備載述異之記。述異記曰鹿十歲而蒼又五百年而白又五百年而玄。乾祐天祐。瑞氣騰於明時。後漢書曰乾祐二年鄧州進白鹿唐書曰天祐時潭州白鹿見。鄂州潭州。靈精凝於發世。唐書曰貞觀八年鄂州獻白鹿咸平六年潭州獻白鹿。嘉祥疊見。空傳石虎之符。文獻通考曰石虎時鄴國前後送白鹿虎令司農張曷柱調之以鬱芝蓋則爲充廚之乘。權龍擅威。莫測司馬之獻。魏志曰明帝清龍四年司馬懿獲白鹿獻之。釋義正色。陳表稱賀於仲堪。晉殷仲堪上白鹿表曰白者正色鹿者祿國嘉祥。與詠倚麟。楚詞廣唱於屈子。風俗通曰青莎雜樹藝草蘊蘊白鹿麋麋或麟或倚。

淮挾穀。果應太尉之徵。謝承後漢書曰鄭弘爲臨淮大守行春南白鹿車後夾轂而行怪問主簿黃國鹿爲吉凶國拜賀曰聞三公車蓋作鹿明府當爲宰相後弘果爲太尉。荊門浮江。遂起峭壁之號。宣山松白鹿山詩序曰荊門山臨江有絕壁峭峰且帶激流忽有白鹿緣過江行人逐之鹿觸崖超過圍而去名鹿壁爲白鹿山。灌灌遊於扶風。毛詩曰麀鹿攸伏麀鹿濯濯陝西通志曰後漢安帝延光三年扶風言白鹿見蔚學

記闕曰扶風郡屬關頻府。吻吻鳴於張掖。毛詩曰噰噰鴻鴈食野之萍後漢書曰桓帝永興元年張掖言白鹿見十道志曰甘州張掖郡也。由鹿鳴賦。寫詞遇箴於只溫。呂溫由鹿賦序曰野人業鹿聞之祭曰此爲由鹿由此鹿以誘致羣鹿也此鹿每有所至輒鳴蜂不食者累日賦曰微獸傷組如不自容伊人愛友而享其功。山獸隨居。應聲遁迹於廬度。蘇子顯齊書曰廬度際岳三顧山鳥獸應之夜有鹿觸其壁皮曰汝勿壞我壁。湘峯隱士。自適養麑之嫩。晉中興書曰陶淡雅好琴別書於臨湘縣山中立小草屋業獻得白鹿子觀業之慎與俱往還後遂不復還家。直閤將軍。倏驚積皮之夢。梁書曰吉士瞻爲直閤將軍歷梁秦二州刺史始士瞻夢一積鹿皮而數之有十一領覺喜曰鹿者祿也自後任遇所歷者九及除二郡心悉之夢卒於郡。

白兔

孕月吐子。博物之志具詳。博物志曰兔望月而孕口中吐子。生角兆兵。述異之記可考。述異記曰南討之時大蟲生毛兔生角兵甲將興之兆也。倏入廟祉。迺與攻鄰之師。後齊書曰武平二年有兔出廟社之中京房易飛候曰兔入王室其君亡後五歲周師入鄴後主東奔。來獻楊州。爰動諫臺之効。宋史曰紹興五年楊州獻白兔侍御史章誼劾守臣錫之望以靡爲端。太武現於渤海。魏書曰太武大延元年白兔見於渤海。永康出於西河。後魏古今注曰永康元年西河白兔見。集衆捕畦。唱御史之俚號。見上御史註。移檄起苑。駭梁冀之禁殿。張璠漢紀曰梁冀起苑移檄所在調發生兔剝其毛以畫民有犯者輒至死。忽進內廐。曾聞太曆之瑞。唐書曰大曆六年獲白兔於太極殿內廐。侍獻安化。世傳致和之禎。通考曰致和五年安化軍獻白兔。白毳千齡。述異記曰兔壽千歲五百歲其色白。狡存三穴。春秋後語曰馮驩謂孟嘗君曰狡兔有三穴。城西之矢。破蜀驗於應聲。三國典略曰周命尉遲迥伐蜀太祖送於城西見一走兔命弟綱射之綱誓曰若獲此兔必當破蜀應聲獲之太祖喜曰事平之日當汝伐人及克蜀賜侍婢二人。射犬之屯。敗績徵於巫誠。漢帝春秋曰張楊大將陸固屯於射犬更誡之曰將軍本名曰兔兔見犬必竄不宜屯此固不從曹公曰兔入犬城當收遂進軍擊平之。推測休咎。果符獻女之奇。後魏書曰有兔入於後宮太祖令崔浩推其休咎浩以爲當有鄰國貢獻端者明年姚興果來獻女。改元太和。空迷水色之感。晉書載記曰石勒時獲黑兔或以爲勒事命之祥於晉以水承金兔陰精之獸玄爲水色於是改年太和。珍佩兩玦。楚馳逐於鏗鏘。淮南子曰楚王佩玦逐兔爲逐破乃取所決重而著之其破愈疾。塚虛五間。漢與名於幻沒。孔叢子曰虛塚五間在正墓北注曰先聖沒戒門弟子爲虛墓後秦始皇遂之至曲子四十八里漢而沒卷入因名其溝曰白兔圓覺經曰種種如化幻者盡現隨沒也。永淳傷稼。宋五行志曰永淳中嶺勝州兔害稼千萬爲羣食苗盡兔亦不復見。豈若顯德之呈祥。五代史曰周顯德三年潁州進白兔。溫州黑毫。通考曰宣和元年溫州獲黑兔。奚擬乾祐之啓曆。後漢書曰乾祐二年太白蓮白兔。

馬

昔蟻封而遂優。郭璞晉紀曰王濟兄子湛好馬所乘駿快意甚愛之湛曰近見晉鄭馬當陟此清遂與禍試之湛曰蓋行平地何以別焉於是就嶺封蟻濟馬果蹶。惜障泥於不渡。晉書曰王濟善解馬性著乘一馬著連乾

羈泥，前有水，終不肯渡，薄云此必是惜銜障泥使人解去便渡。河精耀采，瑞應圖曰：龍馬者，馬有仁馬河水之精。似伏波之鑄銅。漢伏波將軍馬援上相馬式表曰：孝武皇帝時，番相馬者，東門京鑄作銅馬法獻之，臣願依倣氏精中，為此銅家骨相以為法。坤象飛文，周易曰：坤元亨利牝馬之貞。王弼文言註曰：以龍德乾以為明坤，隨本義而取象也。笑東瀛之剝玉，見上玉註。思東還而失道。老馬識途。韓子曰：齊桓伐孤竹，春往冬還，迷惑失道，管仲曰：老馬之智可用，乃放老馬而隨之，遂得道。慨出塞之非仁，東帛為公家之贖。韓註外傳曰：田子方見老馬於野，問御者曰：為何馬也。對曰：故公家馬也，罷而不為用，故放之。子方曰：少用其力，老棄其身，仁者不為也。以束帛贖之，將士聞之，知所歸心焉。考春秋於晏子，宜驗金壺之書。晏子春秋曰：景公游於紀，得金壺，有丹書曰：勿食反魚，無乘駑馬。晏子曰：食魚不反，無盡民力也。不乘駑馬，無馭不肖於側也。公曰：紀有此書，何以亡？晏子曰：紀有此書，藏之金壺，不亡焉待。觀周禮於姬公，當愴原駕之禁。周禮曰：馬質禁原蠶，注曰：原再也。蠶馬同氣，物莫能離大禁原蠶者，為傷馬也。顏回致刺乎東野，孔子家語曰：魯定公問於顏回曰：子不聞東野畢之善御乎？對曰：善則善矣，其馬將必佚，既而馬佚。公問之，對曰：以政知之。昔帝舜巧於使民，造父巧於使馬，故舜無佚民，造父無佚馬。今東野畢之御也，歷險致遠，馬力盡矣，然其心猶乃求馬不已，臣以此知之。孔子早辨於吳門。王充論衡曰：孔子乘駒，駒共登魯東山，望吳昌門，謂淵曰：何見曰一疋練前有生藍子曰白馬麗芻也。同槽有三，魏武忌誠夜夢。晉書曰：魏武常昼宣帝有雄豪志，又嘗夢三馬共食一槽，惡之，因密召宣帝，謂曰：司馬懿非人臣，後必預汝家事。化龍者一，晉元預洩童謠。徐廣曰：元帝始渡江，童謠云：五馬渡江，一馬化為龍。永嘉中，與四馬渡南，南越彭城共濟，而帝竟登大位。九良著於漢文。西京雜記曰：文帝有良馬九疋，名曰浮雲赤電絕羅逸駭紫騮綠耳青驪龍子驊騮絕塵。八駿名於周穆。周天子傳曰：八駿，名驊騮綠耳赤驥翻羽越影超光白義白毛。至黃龍而噴玉，酒起高歌。穆天子傳曰：天子東涉于黃澤，宴于西洛，歌曰：黃之池其馬噴沙，黃之澤其馬噴玉。飲渭水之投鐘，愛昭麗德。三輔決錄曰：安釐頃仲山飲馬渭水，先投三鐘。公孫著非白之說。孔叢子曰：公孫龍以白馬為非馬，子高曰：愚受幾久矣，所不取先生者，以白馬為非馬耳，試龍去之，則為弟子。龍曰：若使去之，無以教矣。師曠有似駮之談。風俗通曰：晉平公出田，見乳虎伏而不動，還謂師曠曰：霸王之君出，猛獸伏而不敢起，無乃是乎？對曰：駮食虎，駮之狀有似駮馬，晉君必驂駮馬以出乎？平公曰：然。令人持竿，郭璞回趙固之歎息。晉書曰：郭璞抵將軍趙固，會馬死，璞曰：吾能活馬，得健夫三十人，持長竿，東行三十里，有立林社廟者，便以竿打柏，當得一物，急持歸。馬活矣，如言果得一物，似猴，見死馬便噓吸其鼻，馬起奮迅如常，不復見向物。隨馬向草，衆軍得孫堅以還營。廣漢江表傳曰：孫堅討董卓，被圍，隨馬出，軍人隨馬向草中，乃得堅，扶還營。楚莊舉大夫之禮儀，不免優孟之哭。史記曰：楚莊王有愛馬，死，欲以大夫禮葬之，衆人優孟大哭曰：請以人君禮葬之。使諸侯皆知大王賤人貴馬也。王乃以馬葬大官。齊景屬諸侯之輕伐，喟然平仲之言。晏子春秋曰：景公使人養所愛馬，馬死，公令殺之，晏子數之曰：罪有二死罪，使汝養馬殺之，當一死，又殺公愛馬，二當死，使公以一馬之故而殺人，百姓聽之，諸侯輕我國，三當死，公喟然歎之。持鞍著襠，過沛橋以超濟。虞溥江表傳曰：孫權征合肥，敗，馬上津橋，橋南已徹，乘權持鞍緩轡，以助馬勢，遂得超渡。鹽車重載，上太行而遲延。戰國策曰：汗明見春申君曰：願服駿馬上太行中坂，遷延不能上，伯樂還之，乃傍而喟，喘而喝，成伯樂之知己也。騏牝三千，埤雅曰：凡馬六尺以上為騏，牝為騏。衛文成塞淵之美。毛詩曰：衛文公乘心塞淵，騋牝三千。的顙一踶，伯樂相馬經曰：馬白額入口至齒者名的顙。玄德免溪水之危。世說曰：劉備屯樊城，劉表請宴會，蔡瑁欲取備，備覺之，潛過馬至四檀溪中，溺不得出，備急呼曰：的盧今日尼，可不努力！的顙一踶，三丈，

遂得稽紹効忠。正色佳馬之間。晉書曰：王師敗于蕩陰，稽紹被害，侍中秦準謂曰：卿有佳馬否？紹正色曰：使皇輿失守，臣節有在，駿馬何為。懷遠尚簡，不事駿乘之求。唐書曰：李德遜知東都留守，雖久居榮位，而往尚簡率，嘗乘款段馬，僕射中虛欽謂曰：公榮貴如此，何不置駿乘？答曰：此馬幸免蹶顛，無暇別求，聞者莫不歎美。依奔迹以築城。晉太康地記曰：鴈門馬邑縣，漢時建此城，城崩不成，有馬馳走，周旋反覆，父老異之，因依馬跡以築城，城乃成，遂名馬邑云。隨西逝而干地。宋書曰：鮮卑禿髮若洛廆，庶長吐谷渾二部，馬圍相傷，渾怒，渾遂擁馬西行，廆令乙那樓追渾，渾曰：諸君就擁馬者還東，我當相隨去，即使三千騎逐馬，令迴馬，然然悲鳴西走，樓號曰可汗，此非復人事，蓋王四夷之地。寵曹瞞之傳見，赤兔乃比呂公。曹瞞傳曰：呂布有駿馬，名赤兔，人語曰：人中有呂布，馬中有赤兔。誦郭曆之言知，白額爰咥李氏。曆記曰：河涼武昭王暠，嘗與呂光太史令郭曆及同毋弟宋繇同宿，曆謂繇曰：君當位極人臣，李君有國土之分，家有駒馬生白額，此其時也。呂光末，燉煌謠，軍郭祿等推玄盛為宰輔將軍，玄盛難之，繇曰：兄忘郭曆之言邪？白額駒今已生矣，玄盛乃從之。三歲忘牝牡之別，獨稱叔敖之賢。諸葛亮曰：昔孫叔敖棄馬三年不知牝牡，稱其賢也。一餅致驄馬之隨，爰昭子都之惠。列異記曰：鮑子都少率上計道，遇一書生，心痛而卒，有麥餅與錢十餅，即賣一餅以資殯殮，餘同埋之，冢有驄馬隨之，過一關內侯家住宿，侯問及馬，子都因說之，侯驚曰：此有兄也，使迎喪，開棺，錢餅俱在，侯乃薦子都丞司隸，子乘孫登俱為司隸，復乘驄馬，京師歌曰：鮑氏驄，三入司隸再入公，馬雖瘦，行步工。

魚

林邑陵雲，林邑國記曰：飛魚翼如胡蝶，沉水海底，飛則陵雲。昆明刻石，西京雜記曰：昆明池刻石為魚，每雷雨魚鬐鳴吼，鬐尾皆動。嫦娥羞聞於鯢類。異物記曰：鯢實四足，而有魚名，頭尾類鯢，岐而行，頂上有光，迎風噴流，云是嫦娥怨勤自投。水君可駭於人形。猛勤古今註曰：水君狀如人，乘馬，乘魚，導從，名魚伯，溪水有人見之，人馬皆有鱗甲，如大鯉魚，但手足別，耳目鼻與人不殊。逢秋憶鱸，世說曰：張翰為齊王冏掾，在洛，見秋風起，因思吳中菰菜羹、蓴羹、鱸魚鱠，遂命駕便歸，中興紀聞載有歌云：秋風起分佳景時，吳江水分鱸正肥，而尊樂初嘗及也，杜寶大業拾遺記曰：吳郡鱸魚肉白如雪，所謂金齏玉鱠，東南美味也，齊民要術曰：鱸之美者，莫為第一。富春鷹鮪，續記曰：孝嗣，鮪于鷹鷂。躍舟徵於獻瑞。見上瑞註。有錄比之負圖。唐書曰：開元中，衢中獲魚，有銘，獻之，玄光璘等奏曰：龜魚為圖，河洛所出，比之盛世，彼何足云？瓠圖見上河註。丹書葛玄，回琳推曰：魚似鱉。木葉之青色，神仙傳曰：葛玄見賣大魚者，謂曰：昔煩此魚到河伯處，乃以丹書紙內魚口，有頃魚還躍岸上，得書，書黑色如木葉。靈符涓子，起天籟之大風。列仙傳曰：齊人涓子釣於河澤，得鮮魚，腹中符曰：餌此魚，食其肉，當為天子，子遂隱於岩山，能致風雨，莊子曰：涓子食飛龍，乘雲氣，騎月而遊乎四海之外，其下者為雷霆，其上者為星宿，而已乎！務光始返於廬川。符子曰：務光自投廬川，廬川之始以赤鯉送之。琴高初見於涿水之顯天籟，未聞地籟。

弗之顯賈充問曰：卿居海濱，頗能水戲乎？統乃乘絳正幢，拼旋中流，於是風波振驚，俄而白魚躍入船中，觀者昂悚懼。入市見於令狐，預知解甲。崔鴻前涼錄曰：金城太守胡叛，治中令狐烈討之，酒酣，中流白魚入船，烈曰：魚鱗物，處必解甲，錄我矣，最果誅降。祈祝奇元海之二角，晉書曰：單于左賢王約婁呼延氏，祈子於龍門，俄有大魚二角，踴鱗而至，祭所，久之乃去，其夜夢魚變為人，左手把一物，大如鵝子，光景非常，授呼延氏曰：此是日精，服之生貴子，後十三月果生元海。設祭異祭仲之四頭。先賢傳曰：蔡君仲，至孝，母喪，居墓側，感天降神魚四頭，置墓前以祭。王肅飯洛中之蓼，洛陽傳曰：王肅初入魏，不食羊肉及酪等，常飲鯽魚蓼。介象下殿前之餌。神仙傳曰：介象

與吳王袁論鯉魚篇上，為歌前作方欲張水，漲十餘尺，釣起餌之須臾得魚，王使餘之。

結網供膳，足慰思鴻之思。 晉書曰：張翰父祳，常思鴻，嗜生魚，昭乃結網捕魚，以供朝夕。

置筒寄歸，果得出渚之進。 唐虞潭孝子傳曰：巴郡杜孝投在城郭，母喜食生魚，孝論竹筒盛魚二頭，沉水中曰：我母幸得此魚，其筒出渚得之，以送母。

郫亭諸之拳炙。 金樓子曰：惠帝欲試吳王蘇學炙魚，蘇問數且懷案魚炙，乃持刀置魚腹中。

辨陳勝之畫書。 漢書曰：陳勝舉大計，欲威兵士，乃丹書陳勝王置所烹魚腹中，兵買魚見書大驚。

左慈化鱸，綱豎起竹竿之垂釣。 後漢書曰：左慈在曹操座，操曰：恨少吳松江鱸魚耳，慈因求銅盤貯水，以竹竿垂釣於盤中，須臾謝允召鯉，尝水書朱符之入投，鱸擲神記曰：嚴光在桐宮，武帝有百左慈為曹公致鱸，魚者允便求大盆盛水，朱書符投水，俄有鯉數尋水中，姓李二人，引一鯉出，操使目前餘之。

聚石九島，水畜喻營家之方。 陶朱公養魚經曰：齊威公聘朱

夜夢得延壽之益。 梁書曰：劉之亨嘗夢二人姓李乞命，明日有遠生鯉魚二頭者，亨曰：夢中所感也，放之，又夢來謝云，當令君延算。

公問曰：公家累世金何術乎？公曰：治生有五，水畜第一，以六畝地為池，池中有九州，求富子，鯉魚二十頭，牝雌四頭，繁池中，凡魚遠行則肥，池中築石作九島，魚饒之，日行千里。

淳于笑之於祝田。 戰國策曰：淳于髡使於趙，趙使淳于髡求救於趙，趙金百斤，車馬十駟，髡曰：臣之鄰人，以一雙飯一豚魚祝曰：下田洿邪，得谷百斤，臣笑其所祠者少，所求者多，王乃益黃金白璧，車馬百駟。

莊周比之於貨粟。 莊子曰：莊周貸粟於監河侯，侯曰：我將金貸子可乎？周忿然曰：昨道中有呼周者，視車轍中有鮒魚焉，曰：君豈有升斗之水活我哉？周曰：我適西江之水而迎子可乎？鮒魚曰：君言此不如早索我於枯魚之肆。

多得十數，魚襲啓龍陽之悲。 戰國策曰：魏王與龍陽君共船而釣，龍陽君得十餘魚而泣，曰：臣始為魚，甚惡之，後得大者，且欲棄前所得者，今以臣之愛，得為王拂枕席，夫四海之內，美人多，聞得幸於王，而臣亦棄所棄魚也，王乃令四境，敢有言美者族。

大盈一車，餘貪勳子思之歎。 孔叢子曰：衛人釣得巨魚，其大盈車，曰：吞下一餌，餌盡而不釣，以歎之中，則吞矣，子思子曰：噫，鯨貪以餌死，士貪以祿死。

放生稱夫孟嘗，爭獻辭於公儀，名重魯國。 韓子曰：公儀休相魯而嗜魚，一邦皆爭買魚獻之，公儀子不受，用意觀於吳隱，廉著廣州。晉書曰：吳隱之為廣州刺史，船下人道魚，每到去骨存肉，隱之覺其用意，罰而鞭焉。

釋小微季子化導之深。 淮南子曰：季子治單父，區區期往觀化焉，夜見漁民得而歸之，區區期問焉，對曰：季子不欲人取小魚也，區區期歸以報孔子曰：季子之德至矣。

貢大見王讓惠德之至。 後漢書曰：陳蕃為郡法曹，見太守王龔，客有貢白魚者，龔曰：汝豈乃有此魚，蕃曰：魚大由明府之德。

設罟致呪，駭視王因南人。 梁書曰：王因嘗聘魏，因宴魏臣，明治魏人以南人嗜魚，大設晉網，因以佛法呪之，一網不獲。

出絹示慈，屬絮乞伏總管。 南書曰：乞伏慈為譙柱總管，見人以網捕魚者，出絹買而放之。

三尺躍出，孝擯名於王延。 晉書曰：王延繼母卜氏，嘗冬思魚，延尋投而哭，冰而哭，冰有一魚，長三尺，躍出冰上，延取以進母食之，於是擯逐如己生。

一歲猶懸，廉久傳夫羊藿。 後漢書曰：羊續好食生魚，為南陽太守，府丞侯瑜貢魚，續而懸之，一歲復致，續出所懸朴魚示之，瑜杜其進之，於是擯逐如己生。

楚國恤寡，感漁者之獻餘。 劉向新序曰：楚人有獻魚於王者，曰：今日獲魚，食之不盡，賣之不售，棄之可惜，故來獻之，王曰：賢哉，民有憐也，漁者知之，其以喻寡人也，於是遂使恤寡，故漁者獻餘魚而楚國驕之。

越王富盈，取范蠡之明

征敵

天上出將軍， 晉書曰：將軍從天而下也，見下克敵註。**本少邊城之煙氣，** 晉書曰：胡蘇之地，木皮三寸，冰厚六尺，其人言經烏獸毳毛，其性強銳寒。**地中鳴戰鼓，** 後漢書曰：公孫瓚書官檄曰：袁氏之攻，

狀若鬼神，挽衝舞吾壘上，鼓角鳴於地中。**自多關塞之塞雪，** 唐駱賓王為子從軍賦曰：關塞地中鳴戰鼓，逶迤天上出將軍，邊城煙氣從來少，關塞雪深本自多。**比右校以疏營，** 右校，漢守塞官名。**滄波連積凍於蒲海，** 後漢書曰：班超將兵擊伊吾於蒲類海。**抗左賢而列陣，** 匈奴傳曰：單于有左右賢王，漢書曰：李廣擊匈奴，左賢王陣亡。**雨雪遍疑塞於柳城，** 通典曰：柳城在營州，城之東，與契丹相接，駱賦曰：抗左賢而列陣，比右校以疏營，漢書曰：匈奴傳曰：單于有左右賢王，漢書曰：李廣擊匈奴，左賢王陣亡。**直北關山，** 杜甫詩曰：直北乃陰之北，關，右關輔，關山，乃關西山也。**飛驚金鼓之振，** 黃帝出軍訣曰：金鼓者，將軍之氣，一軍之形候也。**征西車馬，** 東觀漢記曰：馬員□征□將軍入關征赤眉。**獨怪羽書之遲，** 後漢書曰：匈奴既分羽□□，聞漢武奏事曰：邊有警，即插以鵝羽，謂之羽檄也，杜詩曰：直北關山金鼓振，征西車馬羽書遲。**怯對泡漚，** 天寶遺事曰：明皇避暑避爽，慶幸池，與妃子嬉戲於水殿中，宮嬪荷蓋爭看雄雌二鴛鴦，帝即宮嬪□□曰：爾等愛水中鴛鴦爭如我家庭鴛鴦，駱賦曰：泡漚怯對鴛鴦，伴庭除盡看桃李蹊。**追遙河上，深嘆在鼓之肅人，** 左傳曰：鄭人惡高克，使帥師次于河上，久而弗召，師潰而歸，尚克奔陳，鄭人為之賦清人，毛詩曰：清人在彭，駟介麃麃，二矛重喬，河上乎逍遙。**半月雕弧，連星寶劍，** 太白陰經曰：鳳翔氏時，弦木為弧，剡木為矢，駱詩曰：連星入寶劍，半月上雕弧。**戰士率青絲之絡，** 南史曰：侯景乘白馬，青絲為轡以應鼓，李白詩曰：五馬如飛龍，青絲結金絡。**將軍鞚黃，** 史記曰：張良遊下邳，圯下有一老父，出一黃石，即我矣，良視其書，則為王者師矣，後十年，孺子見我，乃太公兵法，有龍韜虎韜，黃石即我矣，良視其書，絡將軍黃石符。**七德龍韜，** 左傳曰：武，暴戰，曰：駿城山是黃石公所葬處。**兵保大定功安，** 則武帝嘗幸駿城山，見黃石公所葬處。

老人孤戰，惆悵想秦山之勝， 杜詩曰：十年戎馬暗南國，異域寶客老孤城，渭水秦山得見否，人今飛狐虎鞭槍。**傳收蒯北，涕淚洒鄴外之衣，** 杜詩曰：鄴外無傳收蒯北，初聞涕淚滿衣裳，駱賦：交趾毛詩曰：檢狐孔碩，**敢肆白登之圍，** 漢書曰：匈奴攻圍馬邑，高帝自將兵往擊之，呂額縱精兵三十餘萬騎，圍高帝於白登，七日，頭顱交趾，毛詩曰：檢狐孔碩，

鋼鏃夜寂於不鳴， 見上楊雪曉註。**鐵騎朝來而當聲，** 鐵騎，謂被甲之騎也，駱賦曰：鐵騎朝常警，銅鼓夜不鳴。**戈文耿耿，遙眺落星之疑，** 馬援詩曰：戈文耿耿，遙眺落星之疑，馬援別傳曰：援作水拍云，胡笳動兮遙馬鳴。**足駿駿，忽驚飛電之擁，** 廣分記曰：長孫晟，突厥長之，見其走馬，稱為飛電，駱賦曰：戈文耿耿，懸落星，馬足駿駿，擁飛電。**陰山埋苦霧於高壘，** 在大昌北，邊備對曰：陰山在朔方之北，唐太宗紀曰：平靖破突厥於陰山，熱於陰山，熱於陰山，熱

烏號之勇，子華子曰，黃帝鑄鼎鼎成，雷鳴下迎，至於帝鄉，小臣皆龍之胡，力盡而絕帝之弓，後世葬於是事之長陵名曰烏號之弓，又古史考曰，柘木枝長而烏集，柘飛，軍彈烏，烏乃號呼，以柘為弓，因名烏號。寒沙漠迷於疏勒，西域傳曰，疏勒國去長安九千餘里，溫與曰，漢北地平少草木多大沙。七尺燦龍文之光，駱賓王曰，陳蕃朝菊峰天山，寒沙夕漠迷疏勒，百靈鳥發遙停柳，七尺龍光遶桂旗。霜戰犯戎衣，崔駰曰，雨雪離下曰霜，尚書曰，武王一戎衣，天下大定。沙漠凌征旆，沙漠乃北塞地名，征旆乃出征之旆也。撥船沸騰於一事，漢書曰，主爵都尉慎蕃，雲梯船將軍，屯時曰，百川沸騰。烽火隱見於四連，漢書音義曰，烽，船將軍屯時曰，百川沸騰。烽火隱見於四連，漢書音義曰，烽，

蓋上作桔槔，頭置兜鍪，以薪草置其中，常懸之，有寇則火然，舉之曰烽，甘氏天文占，酉陽雜俎曰，烽置其烟直上，烽火用之，晉載曰，征旆凌沙漠，戎衣犯霜露，撥船一事，沸騰，烽火四連相隱見。穿巫峽於吟哦，宮都山川記曰，巴國有巫峽，高山夏峰，非日中中夜，不見日月，號嗚至清，諸山谷傳響，泠泠不絕也。暫慰還鄉之伴，杜詩曰，白日放歌須縱酒，青春作伴好還鄉，即從巴峽穿巫峽，便下襄陽向洛陽。響郫邃於驅騁，漢書曰，驅騁將軍，號去病，時為驃騎，攻

郫邃山，得胡首虜三萬餘級，揚雄文曰，驅騁豐鎬於郫邃，騁時，曰，為驅騁皇響郫邃，西河舊事曰，郫邃山在張掖酒泉二界。誰嗟行路之難，駱賓王詩曰，行道難，行道難，岐路萬千，嶺無復關雲遮短驛，空餘流日想長安。

僭叛

治盛時邕，猶有青丘之梗，師旅啓蟄曰，蚩尤出自羊水，入試入陸，蘇甘登九線以伐空桑，黃帝殺之於青丘。仁溥天壤，未除丹浦之凶，皇甫謐帝王世紀曰，有苗是南蠻而不服，堯征而克之于丹水之浦，臨檄曰，堯治時亂，猶有青丘之梗，舜仁天溥，未除丹浦之凶。禍弗悔於衽金，見中書，謀戚起於衰甲，左傳曰，敵孟及子哲，伯氣，哲曰，楚氣甚惡，懼禍，

入衰甲，組孟悉之以告叔向，叔向曰，夫以信召人，而以怒灣之，身瑕之，廢于公，吳破吐蕃，蕃布曰，吳蕃，蕃獸，弗悔衽金之禍，楚氣甚惡，懼禍，衰故白馬今李鄴上書云，許昌縣見於當塗高者，魏也，衰，魏者，

陶，是也，當塗而高大者，魏也，當代漢，因是書不通獻帝，譚位。開中央如礪之誥，鎮易定祚，後漢五行志曰，獻帝初，童謠曰，燕雨雹，遂北際中央不合大如礪，惟

有此巾可逆世，公孫瓚以為易地當之，楚人乘附，歌空切於帳中，見上歌注，漢兵環攻，席尚隨於斗柄，漢書曰，漢兵呼曰，反虜王莽，何不出降，火及掖

庭，莽誤火宮室，火燔宮，之莽衣紺服，帝置御，持漢帝七首，天文節按試，於前日時加酉，莽坐席隨斗柄而坐，曰，天生德於予，漢兵其如予何。隨駒為喻，莊子曰，天地之間，若白駒過隙，忽然而已。魏豹姑蘇於絕河，魏豹，

拘立為魏王，漢王遣定三秦，豹聞從擊楚於彭城，漢王敗，豹請視親病，至國則絕河津，漢遣酈生往說之，豹謝曰，人生一世間，如白駒過隙，今漢王傲侮人，吾不忍復見也，漢王遣韓信擊豹，遂虜之。井蛙自居，孫述顧閱於恃險，後漢書曰，公孫述稱帝於蜀，置使授往說之，授與述同里閈，相善，以當既至，當述呼，數述平生，而述盛陳兵衛，以延授入，因

辭歸，謂置曰，子陽井底蛙耳，妄自尊大，又曰，更始遣季寶張忠將兵萬餘人，擁蜀漢，遂恃其險，使其弟恢輔之，由是威振。印綬藏武庫，魏書曰，公度為遼東侯，承制郊祀，車服僭擬王者，曹操表封永寧鄉侯，度曰，我王遼東，何永寧也，藏印綬武庫，度死，子淵襲

爲陳留郡周太守，初宋建，因涼州亂，自

號平漢大都督，使淵帥諸將討建斬之。

克敵

狐質月影，其意猶李白詩云，月隨弓影，耳。劍動星芒，梁庾肩吾詩曰，夜劍動星芒。被鶴膝以爭馳，揚雄方言曰，矛戟，如鶴膝者，謂之鶴膝。豪虎皮而直犯，左傳曰，晉師陣于莘北，子

西，左子上將右，荀吳掌馬以虎皮，先犯陳蔡陳蔡奔，楚右師潰。獻壯銅柱，漢書曰，馬援征交趾，立銅柱伐漢之極界。策籌金城，閻昭十三州記曰，金城郡有金城關，漢書曰，上問趙

充國，伐羌用幾人，對曰，臣愚，幾至金城，圖方略，後來

請屯田，金城郡。迎敵鼓行，後漢荀彧傳曰，曹操上書表彧曰，紹既破北，臣權亦垂將合河北之規，而就荊南之業，彧復備陳得失，移

臣隨，故得返旆冀土，克平四州，向使臣還軍官渡，紹悉鼓行而前，臣云，鼓行，鼓而行，言無所畏也。靡待前茅之作，左傳曰，晉師救鄭，荀林父將中軍，荀首佐之，趙同為下軍，趙括為上軍，趙朔為下軍，

百官，乘物而動，平政不成，而猶能用衆，衆太公六韜曰，春以長矛，矛，蒙天之法也。爲漢將之從天，後漢章帝紀曰，建武元年，其愛將申徒蒙，執宗權，乃擁從京

師，斬於殖柳之下，二輔出汪藻除，神世志，輔國，制。禽囚歸報，遂成獨柳之誅，唐書曰，

秦宗權，

僭稱帝號，紀元年，其愛將申徒蒙，執宗權，乃擁從京師，斬於殖柳之下，二輔出汪藻除，神世志，輔國，制。若蜀人之擊地，後光武紀曰，公孫述使其將延岑拒廣漢，岑彭杖擊地曰，是何神也，乃使刺客，行至武陽，殺出延岑，奴時彭夜刺殺彭。山川

積雨，盡消胡騎之塵，韓詩外傳曰，武王伐紂，天雨三日，武王懼太公曰，天雨三日，欲挽我兵也。草木長風，咸有王師之氣，晉符堅載記曰，堅入寇，見王師部陣，齊整，又八公山上草木，若類人形，堅

然有懼色，車騎參曰，堅本性猜，疑父洪，詐稱聞文，故金城郡。迎敵鼓行，後漢荀彧傳曰，曹操上書表彧曰，紹既破北，臣權亦垂將合河北之規，而就荊南之業，彧復備陳得失，移臣隨，故得返旆冀土，克平四州，向使臣還軍官渡，紹悉鼓行而前，臣云，鼓行，鼓而行，言無所畏也。靡待前茅之作，左傳曰，晉師救鄭，荀林父將中軍，荀首佐之，趙同為下軍，趙括為上軍，趙朔為下軍，

百官，乘物而動，平政不成，而猶能用衆，衆太公六韜曰，春以長矛，矛，蒙天之法也。爲漢將之從天，後漢章帝紀曰，建武

臨海瀚海而還。翦郁四使記曰。瀚海即古金山也。左傳曰。古者明王伐不敬。取其讞罰而封之。以爲大戮。李太白詩曰。安得倚天劍。將海斬長鯨。谷靜山空。行就焉者之僬。後漢書曰。班超從它道到焉者。去城二十里正當大澤中。

寇出不意。大懲於是。焉者王廣。尉犂王汎等。

商超趙叱。吏士數廣汎等斬之。傳首京師。

臨彈城滅。汔聞智盛之降。實嘉破吐番詔布曰。夸盧無漢。臨脫冠與谷靜山空。行就焉者之僬。臨彈城滅。汔聞智盛之降。

虎不能於昆陽。東觀漢記。光武時。王莽遣王尋王邑王奇將兵來征。漢軍城武。王尋則虎豹嗥豪。奇偉猛獸。以兵五六十萬。道還昆陽城。作壘上。還將兵與戰。大破之。殺王尋。溺水死者數萬。溺水爲之不流。

牛何勞于郎墨。史記曰。燕將劫內。遣京室。唐書曰。張武仲虛攻取即墨田單取牛千頭。衣以五彩。束刃其角。縛火其尾。牽城而出。壯士五千隨其後。乎出火明。所觸皆死。燕師大敗。遂復齊城。

昔艱難云始。胡塵首起於盧龍。漢書曰。安帝初。盧龍塞廣。內遣京室。唐書曰。張武仲盧直獻擒。乃命宰臣探其元功。傳於文辭。李德裕盧龍紀功碑。

今開泰有期。漢將先清於涿鹿。圖經曰。今涿州乃古涿鹿之地。餘見上雲注。二聯出李商隱賀破蔡表。

歸美

郤獻何功。敢推率帥之功。左傳曰。晉師圍郤伯見公曰。子之力也。夫對曰。君之訓也。二三子之力也。臣何力之有焉。晉書曰。王叔虞與王濬爭功。范通調濬曰。若有隱者。謂曰。聖主之德。軍帥之力。老夫何功之有。工輝能無愧乎。

向有言。實在明君之德。左傳曰。楚師伐鄭。晉人圍宋。師曰。不害。晉欲獻捷。楚欲無功。董叔曰。天道多在西北。南師不時。必無功。叔向曰。在其君之德也。二聯出張說爲武懿宗平萬州露布。

閒俎豆末學軍旅之事。見帝論。**聽鼙鼓則思將帥之臣。**禮記曰。君子聽鼓鼙。則思將帥之臣。**道德成乎安強。已覩靈臺之候伯。**古司馬兵法曰。古者武軍三年不興。則孰樂孰憂。伯靈臺。答民之勞。皆不興也。偃休也。伯節節也。靈臺望氣之臺也。

改刑惰於閑暇。豈復潢池之弄兵。漢書曰。宣帝時。渤海盜賊蜂起。丞相擧龔遂召見。對曰。海濱遠絕。不聞聖化。其民困於飢寒。而吏不恤。故使赤子盜弄陛下兵於潢池耳。遂至渤海。移書屬縣。悉罷捕盜賊民。有帶刀劍者。使賣劍買牛。賣刀買犢。亦作止。不逐。啓居。爐冶之故。鋤耰既。鳧。四牡業業。豈敢定居。一月三遷。

治具畢張。韓文公為學解曰。方今聖賢相遇。治具畢張。

濮鉛于北。祝栗于南。爾雅曰。東至泰遠。西至邠國。南至濮鉛。北至祝栗。謂之四極。駱賓王檄口。天保以上。采薇以下。內撫外從。濮鉛于北。祝栗於南。漢書曰。王獻允塞。徐方既來。于公異議布曰。圖湖鼎。銷刻珍。

王獻允塞。毛詩曰。王獻允塞。徐方既來。

坐明堂而受計。漢書曰。武帝祠上帝於明堂。因朝受計。顏樣曰。因朝諸侯王列族。而受計獻之。蓋顏師古曰。受事圖上計簿也。

蒐綠蔥嶺之圖。漢書曰。蔥嶺。匈奴地也。

告清廟以獻俘。毛詩曰。於穆清廟。唐六典曰。元帥凱樂之日。天子遣使郊勞。有司先獻捷於太廟。

即正蒸衙之儀。夷陳鴻琥曰。斬邪支單于首。宜懸頭蕭街。變夷風。丞相匡衡以月令春宿掖豁埋鬱。勿宜。鄭注。十日詔將軍論者是也。于公異泰曰。臨斬戎王。將置蕭街之下。遣封滇境。鄭駱蔥嶺之西。

焦氏類林

焦竑輯

焦氏類林序

昔漢末暨魏晉諸公，雅善清言，譬欲閒皆成珠玉，宋臨川王劉義慶輯其尚永者爲世說新語傳焉，由是歷代珍之，在今尤盛，不但揮麈者資其談鋒，而操觚者亦援爲青藻，信乎其言之有味也已。然以愚管評之，纂言要在雅訓，言不足訓，雖新何關，今劉書則頗有離而去之者，又所載務奇僻，或遠于人情，與正史多乖剌，不知何所折衷，遂以爲據，毋亦溺於所嗜而弗遑深致與，且自漢而上，可采者尚繁猶錯，顧略不蒐其網羅，讀者又安能無遺憾也乎。吾友焦弱侯氏，具絕世資，於書無所不讀，乃先得我心，披覽之餘，自義軒以及勝國，凡言之可以企慕新語者，皆筆出之，積久而多，取新語猶目，稍爲增損更正，類以入焉，既成，題曰類林，示予命之序，予讀而卒業，乃言曰，嗟乎，博哉美矣，以視劉氏所纂，雖至簡少似不逮，然絕無叛道不經之談，所稱引固多騁玩，然皆參伍有徵，非臆說，非耳標，尤爲可尊可信也，大都劉氏主在輔談，弱侯欲以爲訓，意自各有攸存，是書若行，自可與之分路揚鑣，亦何須鉄兩於上中下廣之間而判其優劣也哉，或曰，弱侯生平以道自命，而此顧以閒見傳人何居，曰，嗟嗟，夫欲語道之眞，則心先罔措，既難以示人，而人亦未易聽受，若其散見而爲言語文字之華者，乃世所飫聞習見，日趨而奔走者也，又不因而剌導之，則終爲所與能變奪乎，邇伯玉告蘧瑗之傳衛太子也，曰，形真若就，心莫若和，彼且爲嬰兒，吾亦與之爲嬰兒，彼且爲無町畦，吾亦與之爲無町畦，惟期達之以入於無疵而已，夫如是，則教者不勞而學者易入，豈非所謂善誘人者哉，嗟乎，古人順世化俗之心，蓋往往然矣，又何疑於弱侯，予於弱侯爲同好，特得其所用心，因復舉之，爲覽者告，俾毋遂之乎觀此書云，萬歷丁亥中秋，友人姚汝紹書。

焦氏類林序

夫古人嘉言垂不朽，咸可軌法後世，顧具散逸紀載中，而闡冊浩窘，不啻如象緯川嶽，即窮搜博獵，未可考而悉也，矧士多淺鮮，罕得以涉其萬一，于是芳程懿誡，率派泯無聞，惡用文爲，往臨川王掇拾漢末魏晉諸名流所譚議，萃爲新語，至今修辭者珍之，然元言雅尚，標華絕俗，殊往古所未逮，斯亦奇矣，顧獨一時風致漸靡，任放縱佚，率嘖嘖不覊，祇可益抵掌資耳，曷足爲要典，迺今焦弱侯氏攬百家，獵千古，言有當于心者，輒手錄之，遂集成類林，其編目則取于新語，而言自庖羲暨勝國，然實約言該，無庸考索，而百氏藝文，可一披閱得之，古人嘉處，似無遺矣，夫弱侯賦穎異資，志聖賢學，茲距侈詩浮而抑性道哉，第欲好修之士，廣聞見而師于心，可襲往哲芳規，無徒爲世俗汝汝溢也，矧今聞識閎博，顧挾以自廣，亦淺寡薄劣等耳，彼載籍奚而傳，弱侯奚而錄也，噫，援古而示訓，乃即恥獨爲君子者其功偉矣，弱侯眞有道之士乎哉，余不佞，歸李士龍之劄觀，而益鋟之以廣其傳云，時萬歷丁亥歲孟冬日，秣陵王元貞謹識。

刻焦氏類林引

焦弱侯於書無所不讀，而鉤元提要，勦伸古人，每披書當賞會與夫自有所見，欲以闡幽正闕者，輒手裂財蹤，細書而貯之，紛紛總總，如蔡懋在廚，碎錦在笥，未有秩敘，最後除自言者別爲箋乘，其第輯錄備覽觀者，特付愚詮次，命愚子弟錄之，乃取世說標目，稍稍真銓其閒，成帙時以余同版一印，行之未廣也，茲王孟起氏，博雅嗜古，愛壽諸梓，以廣其傳，復徵引其編，世說一書，超超元致，吾士林雅尚久矣，是編搜百代之菁華，掇羣書之芳潤，乃詳於倫紀而畧於玭璺，該及品藻而結局於仙釋，其於名理心宗，往往而在，指示歷然，此其於世說，又不知爲孰多，夫化工造物，奧窔變爲神奇，醫王蓄藥，溲勃皆以治療，是編雖主吳輯，非自發其所蘊，而託契神遊，何人非我，一經編纂，便寄精光，吾徒手是書，卽泉行先哲，茲焉載途，潛窺祕奧，茲焉符隲，悚然起，憬然悟，將在斯乎，將在斯乎，若含英咀華，博聞廣識，直其末事耳，觀者未論箋乘，卽以此知弱侯可也，孟起氏其亦知弱侯者哉，萬歷丁亥冬孟，友人李登士祖甫識。

焦氏類林目錄并圖

卷一上　類纂　君臣　父子　雅量

卷一下　兄弟　夫婦　師友　言語

卷二　方正　長厚　清介　識鑒

卷三　惠愛　儉約　識鑒

卷四　政事　文學

卷五　幹局　賞譽　品藻

卷六　辯悟　夙惠

卷五上　豪爽　任達　雅禮　企羨
住宅
卷五下　棲逸　遊覽　傷逝
卷六上　術解　書法　巧藝　兵策
卷六下　容止　頌贊　汰侈　矜尚
詆毀　排調　假譎　紕漏
感溺
卷七上　象緯　形勝　節序　寶玉
卷七下　冠服　食品　酒茗　器具
文具　典籍　鑒賞
卷八　祟療　草木　鳥獸
仙宗　釋部　

余少嗜書，苦家貧不能多致，時從人借本觀之，顧性穎悟，雖隨隨忘，有未盡忘者，往來胸臆又不能盡其全篇恨，衷聖之時不云乎，亡書久似憶良朋，眞余意中事也。庚辰間，書有戚蒐雅川語，遇會心處，輒以片紙記之，甫二歲，計倦北上，因能去，殘葉委於篋笥，塵埃漫漶，不復省視久矣。李君士龍見之，謂其可以資文字之引用，備遺忘之萬一也，乃手自盤理，取世說篇目括之，其不盡者，括以他目，督之滯中之斷，文以書黃，則士龍之篇也。嗟乎，古之學者，提要鉤元，率所不廢，顧余之寡昧，愧非其人，節制裂成書，破碎大道，篇博雅之譽而已。書凡若干卷，其大意具編纂一篇，故檃之卷首，萬歷乙酉孟春建業焦竑弱侯題。

焦氏類林卷之一上

明　建業焦　竑弱侯輯

編纂

劉孔才、黃初中爲散騎常侍，受詔集五經羣書，以類相從，作皇覽。

葛稚川云：余鈔掇衆書，撮其精要，用功少而所收多，思不繁而所見博。

陸士衡著要覽三卷，自序云：直省之暇，乃集要術三篇，上曰遐覽，集其嘉名，取其遐類，中曰遐閒，晉遐予之所閒，下曰析名，乃搜同辨異，析其

王筠云：余少好鈔書，老而彌篤，雖遇見暫觀，皆即疏記，後重覽省，歡情彌深，習與性成，不覺筆倦，自年十三四，迄今四十載，躬自鈔錄大小百餘卷，不足傳之好事，備遺忘而已。

韋敬遠少愛文史，留情著述，手自鈔錄數十萬言，晚年虛靜，唯以體道爲眞爲務，舊所著述，成削其半。

王褒，字彥和，雅好文筆，既撫山水之適，又絕親知之游，獨敦尚文史，物務之暇，披覽不輟，撰自古帝王賢達至於魏世，通三十卷，名爲要略。

白居易作六帖，以陶家抵數十，各題門目，作七屏，架列齋中，命諸生求集事類，投中倒取，鈔錄成對，故記

代無次。（談苑）

柳仲郢退公布卷。不舍晝夜。九經三史一鈔。魏晉南北史再抄。手寫分門三十卷。號柳氏自備。小楷精謹。無一字肆筆。（劉昫唐書）

南唐馮贄云。余事科舉三十年。蔑然無效。天祐元年。退歸故里。築讀書室以居。取九世所藏書二十萬八千一百二十卷。六千九百餘帙。撮其菁髓。別爲一書。若見於常常之書者。此必毀之。唐兵火燬燼之後。來者不至來手。

陶穀云。世宗時。水部郎韓逵卿使高麗。逵卿有一書曰博學記。偷鈔之。得三百餘事。（陳振孫書錄解題）

陳瑩中好讀書。至老不倦。每見百家文及醫卜等書。開卷有得。則片紙記錄。黏於壁間。環坐既徧。即合爲一編。前後凡數十冊。（吹劍錄）

葉廷珪云。余兒時知嗜書。自肄業郡庠。赤絲入仕。四十餘年未嘗一日釋卷。食以飴口。息以爲枕。士大夫家有異書。無不借。借無不讀。讀無不終篇而後止。常恨無貲。不能盡傳寫。別作數十大冊。擇其可用者手鈔之。名曰海錄。（廷珪海錄序）

吳枋云。陸務觀言司馬溫公聞新事即錄於冊。且記所言之人。近鄱陽董草庭檢閱亦然。枋不免效顰。凡耳之所聞。目之所見。口之所語。心之所得。隨手鈔記。日曰野乘。已積成十餘卷。（野乘序）

君臣

虙犧、女媧、神農、是三皇。皇者、中也。合天履中。開陰布綱。上合黃極。其施光明。（春秋運斗樞）

神農氏夫負妻戴以治天下。堯曰。朕之比神農。猶昏之仰旦也。（尸子）

黃帝有七輔。風后受金法。天老受天籙。五聖受道教。知命受紀俗。觀紀受變復。地與受州絡。力牧受準斤。（皆州運斗樞。佐帝總。論語摘輔象）

黃帝居人上。惴惴如臨深淵。舜居人上。矜矜如履薄冰。禹居人上。慄慄如不滿日。（太公兵法）

舜棄黃金於嶮巖之下。禹捐珠玉於五湖之淵。將以杜淫邪之路。絕琦瑋之情。（陸賈新語）

禹之治天下也。得咎繇。得杜子業。得皋子。得施子開。得季子啻。得然子堪。得輕子玉。得七大夫以佐其身。以治天下。而天下治。湯之治天下也。得庭餔、伊尹、湟里且、東門虛、南門蝡、西門疵、北門侧。得七大夫佐以治天下。而天下治。（管子）

夏后相與有扈戰於甘澤。而不勝。六卿請復之。夏后相曰。不可。吾地不淺。吾民不寡。戰而不勝。是吾德薄而教不善也。於是乎處不重席。食不貳味。琴瑟不張。鐘鼓不修。子女不飾。親親長長。尊賢使能。期年而有扈氏服。（呂覽）

湯曰。學聖王之道者。譬其如日。靜居而獨思。譬其若火。夫舍學聖之道而靜居獨思。譬其若去日之明於

庭。而就火之光於室也。可以小見而不可以大知。是故明君貴寄學道而隱下獨思也。（賈傅新書）

湯將往見伊尹。彭氏之子御。彭氏之子半道而問曰。君將何之。湯曰。將往見伊尹。彭氏之子曰。伊尹、天下之賤人也。君若欲見之。亦令召問焉。彼受則來。湯曰。非女所知也。今有藥於此。食之則耳加聰。目加明。則吾必說而強食之。伊尹之於國也。譬之良醫善藥也。而子不欲我見之。是子不欲我善也。因下彭氏之子不使御。（呂氏春秋）

武王入殷。問殷有長者。武王往見之。而問殷之所以亡。殷長者對曰。王欲知之。則請以日中爲期。武王與周公旦明日早要期。則弗得也。武王怪之。周公曰。吾已知之矣。此君子也。取不能其主。有以其惡告王。不忽爲也。若失期而不當。言而不信。此殷所以亡也。已以此告王矣。（呂覽）

周公旦曰。吾不如者。吾不與處。累我者也。與我齊者。吾不與處。無益我者也。惟賢者必與賢於己者處。賢者之可得與處也。禮之也。主賢世治。則賢者在上。主不肖世亂。則賢者在下。（呂覽）

齊桓公見小臣稷。一日三至。弗得見。從者曰。萬乘之主。見布衣之士。一日三至而弗得見。亦可以止矣。桓公曰。不然。士驚祿得者固輕其主。其主驚伯王者。亦輕其士。縱夫子驚祿得。吾庸敢驚伯王乎。遂見之。（呂覽）

齊桓公知管戚。將任之以政。羣臣爭隘之曰。管戚衛人也。去齊不遠。君可使人問之。問之而周賢。用未晚也。公曰。不然。問之。患其有小惡。以其小惡。忘其大美。此世所以失天下之士也。乃夜舉火而爵之以爲卿。（劉晝新論）

桓公觀於廄。問廄吏曰。廄何事最難。廄吏未對。管仲對曰。夷吾嘗爲圉人矣。傳馬棧最難。先傳曲本、曲木又求直木。曲木已傳。直木無所施矣。先傳直木。直木又求直木。直木已傳。曲木亦無所施矣。（管子）

管仲復於桓公曰。無翼而飛者聲也。無根而周者情也。無方而富者生也。公亦因情離聲以嚴尊生。此謂道之榮。公退再拜。請若此言。（管子）

管子復於桓公曰。墾田大邑。辟土藝粟。盡地力之利。臣不如甯戚。請置以爲大田。登降辭讓。進退閑習。臣不如隰朋。請置以爲大行。蚤入晏出。犯君顏色。進諫必忠。不避死亡。不顧貴富。臣不如東郭牙。請置以爲大諫臣。平原廣城。車不結軌。士不旋踵。鼓之三軍之士。視死如歸。臣不如王子城父。請置以爲大司馬。決獄折衷。不殺不辜。不誣無罪。臣不若弦章。請置以爲大理。君若欲治國強兵。則五子者足矣。君欲霸王。則吏吾在此。（管子）

桓公之時。晉客至。有司請禮。公曰。告仲父者三。而優笑曰。易哉爲君。一曰仲父。二曰仲父。桓公曰。吾聞君人者。勞於索人。佚於使人。吾得仲父已難矣。已得仲父之後。何爲不易乎哉。（韓非子）

晉文公與楚戰。至黃鳳之陵。頭繫解。因自結之。左右曰。不可以使人乎。公曰。吾聞上君之所與居。皆其所

畏也。中君之所與居。智其所愛也。下君之所與居。智其所侮也。寡人雖不肖。先君之人皆在。是以難之也。韓非子

介子推行年十五而相荊。孔子聞之。使人往視。還曰。廊下有二十五俊士。堂上有二十五老人。仲尼曰。合二十五人之智。智於湯武。并二十五人之力。力於彭祖。以治天下。其固免矣。說苑

孔子侍坐於季孫。季孫之宰通曰。君使人假馬。其與之乎。孔子曰。吾聞君取於臣謂之取。不曰假。季氏悟。告宰通曰。今以往君有取謂之取。無曰假。孔子曰。正假馬之言。而君臣之義定矣。韓詩外傳

魯侯欲以孔子爲司徒。召三桓議之。左邱明曰。周人欲爲子金之裘。而與狐謀其皮。欲其少半之珍。而與羊謀其羞。言未卒。狐相率逃於重邱之下。羊相呼藏於深林之中矣。今君欲以孔某爲司徒。召三桓而議之。亦與狐謀裘與羊謀羞也。韓子

哀公問子夏曰。必學然後可以安國保民乎。子夏曰。不學而能安國保民者。未之有也。哀公曰。然則五帝有師乎。子夏曰。臣聞黃帝學乎大塊。顓頊學乎祿圖。帝嚳學乎赤松子。堯學乎務成子附。舜學乎尹壽。禹學乎西王國。湯學乎貸乎相。文王學乎錫疇子斯。武王學乎太公。周公學乎虢叔。仲尼學乎老聃。此十聖人。未遭此師。則功業不能著乎天下。名號不能傳乎後世。韓詩外傳

齊景公遊海上而樂之。六月不歸。告左右曰。敢有先言歸者死。顏蠋進曰。君樂治海。不樂治國。彼若有治國者。君安得樂此海乎。遂歸。中道聞國人將謀不納之。說苑

景公爲臺。臺成。又欲爲鐘。晏子諫曰。君不勝欲。爲臺又欲爲鐘。是重斂於民。民之衰矣。夫斂民之衰而以爲樂。不祥。景公乃止。說苑

景公有馬。其圉人殺之。公怒。援戈將自擊之。晏子曰。此不知其罪而死。臣請爲君數之。公曰。諾。晏子舉戈臨之曰。汝爲吾君養馬而殺之。而罪當死。汝使吾君以馬之故殺圉人。而罪又當死。汝使吾君以馬故殺人聞於四鄰諸侯。而罪又當死。公曰。夫子釋之。勿傷吾仁也。說苑

景公問晏子曰。寡人欲從夫子而治齊國之政可乎。對曰。嬰聞國有具官。然後其政可善。昔先君桓公身體惰懈。詞令不給。則隰朋聽侍。田野不修。民饑不安。則甯戚聽侍。軍吏怠戏士偷。則王子成甫聽侍。居處怯怠。左右懾畏。繁乎樂。省乎治。則東郭牙聽侍。德義不中。信行衰微。則管子聽侍。先公能以人之長補其短。以人之厚補其薄。是以辟令窮遠而不逆。兵加於有罪而不頓。今君之過失多矣。未有一士以聞也。故曰官不具。晏子春秋

景公飲酒。夜移於晏子。前驅款門曰。君至。晏子被元端立於門曰。諸侯得微有故乎。國家得微有事乎。君何爲非時而夜辱。公曰。酒醴之味。金石之聲。願與夫子樂之。晏子對曰。夫布薦席陳簠簋者有人。臣不敢與焉。公曰。移於司馬穰苴之家。前驅款門曰。君至。穰苴介冑操戟立於門曰。諸侯得微有兵乎。大臣得微

有畔者乎。君何爲非時而夜辱。公曰。酒醴之味。金石之聲。願與將軍樂之。穰苴對曰。夫布薦席陳簠簋者有人。臣不敢與焉。公曰。移於梁邱據之家。前驅款門曰。君至。梁邱據左操瑟。右挈竽。行歌而出。公曰。嘻哉。今夕吾飲也。微彼二子者。何以治吾國。微此一臣者。何以樂吾身。晏子春秋

晏子聘魯。哀公問曰。語曰。莫三人而迷。今寡人與一國臣之。魯不免於亂。何也。晏子曰。古之所謂莫三人而迷者。一人失之。二人得之。三人足以爲衆矣。故曰莫三人而迷。今魯國之衆臣以千百數。一言於季氏之私。人數非不衆。所言者一人也。安得三哉。韓非子

仲尼曰。靈公汗。晏子事之以齊。莊公壯。晏子事之以宣武。景公奢。晏子事之以恭儉。君子也。相三君而善不通下。細人也。晏子聞之。見仲尼曰。如嬰者。豈能以道食人者哉。嬰之宗族。特嬰而祝其先人者數百家。齊國之閒士。待嬰而舉火者數百家。臣爲此仕者也。如臣者。豈能以道食人者哉。晏子出。仲尼語門弟子曰。救民之姓而不夸。行補三君而不有。晏子果君子也。晏子春秋

楚王張繁弱之弓。載忘歸之矢。以射蛟兕於雲夢之圃。而喪其弓。左右請求之。王曰。止。楚人遺弓。楚人得之。又何求乎。仲尼聞之曰。楚王仁義而未遂也。亦曰人亡弓。人得之而已。何必楚。公扶龍子

衛靈公天寒鑿池。宛春諫曰。天寒起役。恐傷民。公曰。天寒乎。宛春曰。公衣狐裘。坐熊席。陬隅有竈。是以不寒。今民衣弊不補。屨決不組。君則不寒矣。民則寒矣。公曰。善。令罷役。左右以諫曰。君鑿池。不知天之寒也。而春也知之。以春之知之也。而令罷之。禍將歸於春也。而怨將歸於君。公曰。不然。夫春也。魯國之匹夫也。而我舉之。夫民未有見焉。今將令民以此見之。曰春也有善于寡人者也。春之善。非寡人之善歟。呂氏春秋

衛侯與君子飲。酒酣。侯曰。吾聞汝今者發齊而席弊甚。君子曰。然。侯曰。吾聞汝席。縣令大驚。以君爲神也。韓非子

齊崔杼弒莊公。邴蒯使晉而反。其僕曰。崔杼弒莊公。子將奚如。邴蒯曰。驅之。將入死而報君。其僕曰。君之無道也。四鄰諸侯莫不聞也。以夫子而死之。不亦難乎。蒯蹟曰。善能言也。然亦晚矣。子早言。我能諫之。諫不聽。我能去。今既不諫。又不去。吾聞食其祿者死其事。吾既食亂君之祿矣。又安得治君而死之。遂驅車入死。其僕曰。人有亂君。人猶死之。我有治長。可毋死乎。乃結轡自刎於車上。說苑

晉平公藏寶臺火。公子宴東昏而賀曰。王者藏於天下。諸侯藏於百姓。農藏於囷庾。商賈藏於篋匱。今百姓之於外而賦斂無已。昔桀紂殘暴。爲天下戮。今皇天降火於藏臺。是君之罪也。韓詩外傳

晉平公問師曠曰。人君之道如何。對曰。人君之道。清淨無爲。務在博愛。擅在任賢。廣開耳目。以察萬方。不固溺於流俗。不拘縶於左右。師然遠見。渾然獨立。屢省考績。以臨臣下。此人君之操也。說苑

晉平公問叔向曰。昔管仲佐桓公九合諸侯。一匡天下。不識其君之力乎。其臣之力乎。叔向對曰。管仲善相君。隰朋善削繁。實須無善統緣。桓公知衣而已。亦其臣之力也。師曠侍曰。臣請嘗之以五味。管仲斷割之。隰

朋黨熬之資須無齊和之漢以鹽矣來而進之而君不食誰能彊之亦君之力也新序

晉平公問居師曠侍平公曰子生無目眸甚矣子之墨墨也師曠對曰夫下有五墨墨而臣不得與一焉

羣臣行賂以采名譽百姓怨怨無所告訴而君不悟此一墨墨也忠臣不用用臣不忠下才處高不肖隱賢而君不悟此二墨墨也姦臣欺詐容媚府庫以其少才授祿其惡賢人逐姦邪貴而君不悟此三墨墨也國貧民困上下不和而好財用兵嗜欲無厭諂諛之人容容在旁而君不悟此四墨墨也至道不明法令不行吏民不正百姓不安而君不悟此五墨墨也國有五墨墨而不危者未之有也臣之墨墨小耳何害乎國家哉新序

墨者有鉅子腹䵋居秦其子殺人秦惠王曰先生之年長矣非有他子也寡人已令吏弗誅矣腹䵋對曰墨者之法也殺人者死傷人者刑此所以禁殺傷人也夫禁殺傷人者天下之大義也王雖爲之賜而令吏弗誅臣不可不行墨者之法不許惠王而遂殺之呂覽

趙朔子有兩白驪而甚愛之陽城衍渠處廣門之宮夜款門而謁曰主君之臣衍渠有疾願教之曰得白驪之肝病則止不得則死謁者入通蕭安于御於側愠曰謁者渠也期吾君驪請即刑焉傅子曰夫殺人以活畜不亦不仁乎殺畜以活人不亦仁乎於是召庖人殺白驪取肝以與陽城衍渠處無難何趙興兵而攻霍廣門之宮左七百人右七百人皆先登而獲甲首呂覽

韓昭侯謂申子曰法度甚不易行也申子曰法者見功而與賞因能而授官今君設法度則聽左右之請此所以難行也昭侯曰吾自今以來知行法矣寡人笑聽矣一日申子請仕其從兄官昭侯曰非所學於子也韓子之謂敗子之道乎亡其用子之謂申子辟舍請罪韓非子

文侯與田子方飲文侯曰鐘聲不比乎左高子方笑文侯曰何笑子方曰臣聞之君明樂官不明樂音今君審於音臣恐其聾於官也文侯曰善

周師經侍魏文侯善鼓琴文侯耽之起舞經怒以琴擁文侯文侯怒使人曳下殿將殺之經曰臣擁桀紂之君不擁堯舜之主文侯曰寡人過矣乃舍之懸琴於壁以爲戒十二國史

魏文侯問狐卷子曰父賢足恃乎曰不足子賢足恃乎曰不足兄弟賢足恃乎曰不足臣賢足恃乎曰不足文侯勃然作色曰寡人問此五者於子一一以爲不足者何也曰父賢不過堯而象傲弟賢不過周公而管蔡誅臣賢不過湯武而桀紂伐望人者不至恃人者不久君欲治從身始人何可恃乎韓詩外傳

韓昭侯醉而寢典冠者見君之寒也故加衣於君之上覺寢而說問左右曰誰加衣者左右對曰典冠君因罰典衣與典冠其罪典衣以爲失其事也其罪典冠以爲越其職也非不惡寒也以爲侵官之害甚於寒韓非子

趙襄子出圍賞有功者五人高赦爲首張孟談曰晉陽之中赦無大功賞而爲首何也襄子曰寡人之國危社稷殆幾亡之中與寡人交而不失君臣之道者唯赦吾是以先之仲尼聞之曰襄子可謂善賞矣賞一人而天下之爲人臣莫敢失禮呂氏春秋

任登爲中牟令上計言於襄子曰中牟有士曰瞻皆已請見之襄子見而以爲中大夫相國曰意者君耳而未之日邪公中大夫若此其易也非晉國之故襄子曰吾舉登也已耳而日之矣登所舉也吾又耳而日之是耳目人終無已也遂不復問而以爲中大夫呂氏春秋

齊宣王謂尹文曰人君之事何如對曰人君之事無爲而能察下夫事寡易從法省易因故民不以政獵罪也大道容衆大德容下聖人寡爲而天下理戴晉

王斗修道不仕曾造齊宣王門欲見宣王宣王使謁者延斗入斗趨見王爲好勢王趨見斗爲好士於王何如謁者還報王曰先生徐之寡人請從王趨而迎之於門曰寡人奉先王之宗廟守社稷聞先生直言正諫不諱斗曰王之愛國愛民不若王之愛尺穀也王曰何謂也斗曰王使人爲冠不使左右便辟而使工者何也爲能之也今王治齊國非左右便辟則無使也臣故曰不如愛尺穀也王起謝曰寡人有罪於國家矣於是舉士五人任之以官齊國大治

齊宣王爲大室大蓋百畝堂上三百戶以齊國之大具之三年未能成羣臣莫敢諫者香居問宜王曰荆王釋先王之禮樂而爲淫樂敢問荆邦爲有主乎王曰爲無主敢問荆邦爲有臣乎王曰爲無臣居曰今王爲大室三年不能成而羣臣莫敢諫敢問王爲有臣乎王曰爲無臣香居曰臣請避矣趨而出王曰香子留何諫乎人之晚也新序

滕文公卒薛有日矣天大雨霖至牛目羣臣請弛期太子不許惠子諫曰昔王季葬渦山之尾櫟水齧其墓見棺前和文王曰先君欲見羣臣百姓矣乃出爲輟三日而後葬今太子宜曰先君欲少留而撫社稷故使緩葬弛期而更爲日此文王義也太子曰善孟子

梁君出獵見白雁欲自射之道上有駕雁駭者梁王怒命射此人其御公孫龍諫曰昔衛文公時大旱三年卜云必須人祀文公曰求雨爲民也今殺之不仁吾自當之言未卒而雨人君重雁殺人何異虎狼梁君引龍登車曰善哉今日獵得善言也新序

鄒穆公命食鳥雁者必以粃毋得以粟於是倉無粃而求易於民二石粟得一石粃吏請以粟食之公曰去非而所知也夫百姓隱牛而耕曝背而耘勤苦而不敢惰者豈爲鳥獸也哉粟人之上食也奈何其以發鳥也且女知小計而不知大會夫君者民之父母也取倉之粟移之於民此非吾之粟乎烏苟食鄒之粃不皆鄒之粟而已粟之在倉與其在民於吾何擇賈太傅新書

列精子高聘行乎齊滑王著衣東布衣白縞冠顛撮之履特會朝雨袪步堂下謂其侍者曰我何若侍者

曰、公嫉且麗、列精子高四步而窺於井、粲然惡丈夫之狀也、喟然歎曰、侍者爲吾觀行於齊王也、夫何阿哉、又況於所聽行乎、萬乘之主、人之阿之亦甚矣、而無所鑑、其殘亡無日矣、呂氏春秋

元帝被疾、不親政事、留好音樂、或擊鼓鼙殿下、天子自臨軒檻上、隋銅丸以擿鼓、聲中殿鼓之節、後宮及左右習知音者莫能爲、而定陶王亦能之、上數稱其才、史丹進曰、凡所稱才者、敏而好學、溫故知新、且太子是也、若乃器人於絲竹鼓鼙之間、則是陳惠李微高於匡衡可相國也、於是上嘿然而笑、史丹傳

成帝禁中設宴飲之會、引滿舉白、談笑大噱、時乘輿幄坐張雉屏風、張紞醉踞如己作長夜之樂、上以班伯新起、數目視之、因指雉問伯、紞爲無道、至於是乎、伯對曰、紞用婦人之言、何有踞肆於朝、所謂衆惡歸之不如是之甚者也、上曰、苟不若此、此固何戒、伯曰、沈湎於酒、微子所以去也、式號式呼、大雅所以流連也、詩雅荒之戒、其原皆在於酒、上乃喟然歎曰、吾久不見班生、今日復聞讜言、敘傳

鄭崇、哀帝時爲尚書僕射、數求見諫諍、上初納用之、每見曳革履、上笑曰、我識鄭尚書履聲、鄭崇傳

光武臨朝、或有悅容、張湯輒陳諫其失、常乘白馬、帝每見湯、輒言白馬生且復諫矣、范曄漢書

帝問宋宏通博之士、宏薦桓譚才學洽聞、幾及揚雄劉向父子、於是召譚拜議郎、帝每讌、輒令鼓琴、好其繁聲、宏聞之、不悅、悔於薦舉、召譚讓之、後大會羣臣、帝使譚鼓琴、譚見宏、失其常度、帝怪問之、宏謝曰、臣所以薦譚者、以能以忠正爲主、而今朝廷耽悅鄭聲、臣之罪也、

宏嘗讌見、御坐新屏風圖畫列女、帝數顧視之、宏正容曰、未見好德如好色者、帝卽爲徹之、

東明帝時、公車以反支日不受章奏、帝聞而怪曰、民廢農桑、遠來詣闕、而復拘以禁忌、豈爲政之意乎、於是遂罷其制、唐夫論

襄楷諫桓帝曰、聞宮中立黃老浮屠之祠、此道清虛、貴尚無爲、好生惡殺、省慾去奢、今陛下既乖其道、豈獲其祚哉、或言老子入夷狄爲浮屠、浮屠不三宿桑下、不欲久生恩愛、精之至也、大神迹以好女、浮屠曰、此但革囊盛血、遂不盼之、今陛下婬女極天下之麗、甘肥單天下之味、奈何欲如黃老乎、范曄漢書

陳蕃上疏曰、今京師讙囂、道路讹言、侯覽曹節等與趙夫人並亂天下、一朝羣臣、如河中木耳、汎汎東西、耽祿畏害、

毛玠爲吏部尚書、無敢好衣美食者、魏武嘆曰、孤之法不如毛尚書、令使吏部用心如玠、風俗之易不難、魏志

明帝見殿中侍御史蔣俊、俊側階而立、問此何官、辛毗曰、御史蔣俊、俊雖耳、魏書

張昭每得北方士大夫書疏、專歸美於昭、昭欲嘿而不宜、則懼有私、宜之則恐非宜、進退不安、孫策聞之、歎笑曰、昔管仲相齊、一則仲父、二則仲父、而桓公爲霸者宗、今子布賢、我能用之、其功名獨不在我乎、張昭

孫亮出西苑、方食生梅、使黃門至中藏取蜜漬梅、蜜中有鼠矢、亮問主藏吏曰、黃門從汝求蜜邪、曰、向求實不敢與、黃門不服、左右以二人階不同、請付獄推、亮曰、此易知耳、令視鼠矢、裏燥、亮笑曰、若久在蜜中、中外當俱濕、今裏燥、必黃門所爲、黃門首服、左右皆大驚悚、吳歷

朝議推崔彬楊崇爲監軍、晉武帝問散騎常侍文立曰、彬崇孰可用、立對曰、彬崇俱立事精在西、不可失也、然崇有酒嗜、彬性在財欲、惟陛下裁之、帝曰、賢欲可足、酒嗜難改、遂用彬、華陽國志

齊高帝時、都下奸雜、且多姦盜、上欲立符伍家家以相檢括、王儉諫曰、京師繁雜、四方是湊、必也持符、於事既煩、理成不曠、謝安所謂不爾何以爲京師、

梁武帝問徐勉、求一有學藝解朝儀者爲儀曹郎、勉曰、孔休源識見清通、詳練故事、帝卽日除儀曹、每遇議訪問前事、休源卽以所通記隨機斷決、曾無留滯、任昉謂之孔獨誦、梁書

呂僧珍既有大勳、任總心膂、性甚恭慎、當禁中盛暑、不敢解衣、每侍御座、屏氣鞠躬、果實未嘗果筯、常醉後取一甘食、帝笑謂曰、卿今日便是大有所進、梁書

周武爲象經、隋文從容謂郎茂曰、人主之所爲、感天地、動鬼神、而象經多亂法、何以訓人、茂竊歎曰、此言非常人所及、

古弼入奏減死囚、太武方與劉樹棋、弼侍坐良久、不發申、乃起、於帝前捽樹掣下牀、以手搏之曰、朝廷不理、皆由卿之罪、帝愕然放棋曰、不聽奏事、朕之過也、樹何罪、弼具狀以聞、帝奇而可其奏、

文宣嘗與左右飲酒曰、快哉大樂、王紘曰、亦是大苦、帝曰、何苦、紘曰、長夜荒飲、不悟國破、是謂大苦、

薛收上齊諫秦王田獵、王答曰、覽所陳知成我者卿也、明珠兼乘、未若一言、唐書

開元中、夷州刺史楊濬坐贓當死、上命杖之六十、流古州、裴耀卿上疏、以爲決杖贓死、恩則甚優、解體受苦、事頗爲辱、止可施之徒隸、不當及於士人、上從之、

王方慶居相位、以子爲眉州司士參軍、天后嘗問曰、君在相位、子何遠乎、對曰、廬陵是陛下愛子、今猶在遠、臣之子焉敢相近、世以比倉庾之對、李德裕論

河東節度使王鍔、賂權近求兼宰相、密詔中書門下曰、鍔可兼宰相、李藩遽取筆減宰相字、署其左曰、不可、還奏之、權輿失色、曰、有不可、願別爲奏、可以塗詔邪、藩曰、勢迫矣、出今日、便不可止、既而事得解、

呂蒙正爲相、夾袋中有冊子、四方人謁見、必問其有何人才、客去隨疏之、或一人而數人稱之、必貴也、朝廷求賢、取之囊中、故文武百官各稱職、通典

張方平平生未嘗不衣冠而食、嘗暑月與其壻王鞏同飯、命衆纖帶、公衫帽自如、鞏頗見不敢、公曰、吾自布衣諸生遭遇至此、一飯皆君賜也、享君之賜、敢不敬乎、子自食某之食、雖袒衣無害也、

范文正一日見王沂公，言宰相當顯拔人物，自丞相當關門下，未見一人。沂公曰：司諫不思耶？若恩盡歸己，怨將誰歸？范公恍若自失。

父子 賢母附

曾子有疾，曾元抱首，曾華抱足。曾子曰：吾無顏氏之才，何以告汝？雖無能，君子務益。夫華多實少者天也，言多行少者人也。夫飛鳥以山爲卑而層巢其巔，魚鼈以淵爲淺而穿穴其中，然所以得者餌也。君子苟能無以利害身，則縣安從至乎？官怠於宦成，病加於小愈，禍生於懈惰，孝衰於妻子。察此四者，愼終如始，詩曰：靡不有初，鮮克有終。大戴禮

曾子從仲尼在楚，而心勤，辭歸問母。母曰：思爾齒指，孔子曰：參之孝積感萬里。搜神記

趙簡子之子長伯魯，幼無恤，將置後，不知所立。乃書訓戒之辭於二簡，以授二子曰：謹置之。三年而問之，伯魯不能舉其辭，求其簡，已失之矣。問無恤，誦其辭甚悉，求其簡，出諸袖中而奏之。簡子以無恤爲賢，立以爲後。

趙簡子臨召諸子語，毋卹最賢。簡子乃告諸子曰：吾藏寶符於常山上，先得者賞。諸子馳之常山上，求無所得。毋卹還曰：已得符矣。簡子曰：奏之。毋卹曰：從常山上臨代，代可取也。簡子於是知毋卹果賢，廢太子伯魯，而以毋卹爲太子。

陸生有五男，適出所使越，得橐中裝，賣千金，分其子。子二百金，令爲生產。陸生嘗安車駟馬，從歌舞，鼓琴瑟，侍者十人，寶劍直百金，謂其子曰：與汝約，過汝，汝給吾人馬酒食，極欲十日而更，所死家得寶劍車騎侍從者，一歲中往來過他客，率不過再三過，數見不鮮，無久恩公爲也。史記

張安世長子千秋，與霍光子禹俱爲中郎將，將兵隨度遼將軍范明友擊烏桓，還謁大將軍光，問千秋戰鬬方略，山川形勢，千秋口對兵事，畫地成圖，無所忘失。光復問禹，禹不能記，曰：皆有文書。光歎曰：張氏世衰，張氏興矣。班固漢書

韋賢四子，少子元成，以明經歷位至丞相，故鄒魯諺曰：遺子黃金滿籯，不如教子一經。

鄧禹有子十三人，各使守一藝，修整閨門，教養子孫，皆可以爲後世法。平當爲相，上欲封當，病篤不應召，或謂當不爲子孫邪，當曰：吾居大位，已負素餐，起受侯印，還臥而死，死有餘罪，今不起者，所以爲子孫也。

鮑永少有志操，事後母至孝，娶荅於母前叱狗，永即去之。范曄後漢書

趙至字景眞，漢末，其祖流宦，客耀氏，令新之官，至年十二，與母共道傍君，母曰：汝先世非微賤家也，汝後能如此不，至曰：可翻耳，歸便就師誦書，蓋聞父畔叱牛聲，釋書而泣，師問之，答曰：自傷不能至榮華，而使老父不免勃背。搜神記

焦捷父眞背病甚，冬中思瓜，華年一人黃衣謂曰：明子父病思瓜，故送以助，華非受之，及寤在手，聲香非常，父食而病愈。孝子傳

孫權自顧雍父子及其孫謙，歎謙時爲選曹尚書，見任貴重，是日孫權飲極歡，謙醉，三起舞，雍又不如止，雖內怒之，明日召謙詣責之曰：君王以舍垢爲德，臣下以恭謹爲節，何有辭不復止，雖爲酒後，亦由恃恩，損吾家者必汝也。江表傳

王昶名其兄子曰默，曰沈，名其子曰渾，曰深，戒之曰：吾欲使汝皆顯名思義。

王羲之與謝萬書曰：頃東遊還，修植桑果，今盛暑榮率諸子抱弱孫游觀其間，有一味之甘，割而分之，以娛目前，雖植德無殊邈，猶欲教養子孫，以敦厚退讓，戒以輕薄，庶令果策數馬，彷彿萬石之風。晉書

李密字令伯，事祖母以孝聞，其侍疾則日夜不解帶，奉使聘吳，吳主與羣臣論當爲人弟，密曰：願爲人兄矣。吳主曰：何爲，密曰：爲兄供養之日長。

吳隱之字處默，少有孝行，遭母喪，哀毀過禮，時與太常韓康伯鄰居，隱之每哭，康伯母輒輟事，流涕悲不自勝，終其喪如此，謂康伯曰：汝後若居銘旌，當用此輩人，後爲吏部尚書，乃進用之。郎卿孝子傳

劉殷有七子，五子各授一經，一子授太史，一子授漢書，一門之內，七業俱興。

顏延之候其子竣，遇賓客盈門，竣方臥不起，怒曰：恭敬樽節，禍之基也，驕很傲慢，禍之本也，況出糞土之中，而升雲霞之上，倣不可長，其能久乎。

顏延之子竣既貴重，權傾一朝，凡所資給，延之一無所受，器服不改，宅宇如舊，常乘羸牛車，逢竣鹵簿，即屏駐道側，謂曰：吾平生不喜見貴人，今不幸見汝。

王僧虔戒子書：汝年入立境，方應從宦，兼有室累，何處復得下帷如王郎時邪，各爾身已切，豈復關吾邪。

鬼催知愛深松茂柏，當復知子弟發聲，因汝有感，故略敍胸懷。齊書

江泌字士深，性仁慈，衣敝多蝨，以綿置之，食菜不食心，以其有生意也，有孝行，族有與泌同名者，世謂爲孝泌，以別之。齊書

王修母亡，社日，修哀感悲號，鄰人罷社。後漢書孝子傳

韓靈敏早喪父，其兄璩珍至孝，母亡，家貧無以殯，與靈珍種瓜，靈敏朝采，暮還復生，葬事由此舉。沈約齊記

沈約指其子謂陸喬曰：此吾愛子也，少聰慧，好讀書，因以書箱名之，欲傳吾之學也。宋書

支遁，蜀之貴陽人，年七十，持母喪，廬於墓，白蛇索狸擾其傍，皓鳥鵲雀集於幬。華陽國志

阮孝緒於鍾山聽講，母王氏忽有疾，兄弟欲召之，母曰：孝緒至性冥通，必當自到，果心驚而返。梁書

徐仲原，吳江人，親喪廬墓，禽採花而插墳，鼠衔土而壟隴。

張敦仁母亡數歲，聞之雖盡蒙便有感慕之色，至十歲許，求母遺物，而散施已盡，惟得一甕扇，乃裁飾之。

傳至咸思，輒開筒流涕。（陳書）

房元齡常恐諸子驕侈，席勢凌人，乃集古今家戒爲屏風，曰：留意於此，足以保躬。

虞世南子昶，無才術，縣將作少匠工部侍郎，許敬宗曰：護兒兒作相，世南兒作阨，文武豈有種耶。（新唐書傳）

郭子儀禁軍中無故走馬，南陽夫人乳母之子犯禁，都虞候杖殺之，諸子泣訴，都虞候之橫，子儀歎息，語僚佐曰：子儀諸子，皆奴材也，不責父之都虞候，而責乳母之子，非奴材而何。

宋之問父令文嘗文辭，且工書，有力絕人，世稱三絕，既之問以文章起，其弟之悌以蹻勇聞，之遜精草隸，皆得父一絕。

王荊公教元澤求館賓，須博學善士，或謂發蒙何必爾，公曰：先入者爲之主。（晁氏客語）

王敬宏宋書教子孫學問，各隨所欲，人問之，答曰：丹朱不應乏教，常越不聞被捶。

劉尚書寔娶華家女，生子不令，或謂尚書曰：君行高一世，而諸子不能遵，何不旦夕切磋，使自改耶。尚書答曰：吾之行事，是所聞見不相襲習，豈復教誨之所得乎，世以劉言爲當。

鄭元之子益恩，赴黃中之難，有遺腹子元，以其手文似己，名之曰小同。

魯不疑爲青州刺史，每行縣，錄囚徒還，其母輒問不疑，有所平反，活幾何人，即不疑多有所平反，母喜笑爲飲食，語言異於他時，或無所出，母怒，爲之不食，故不疑爲吏嚴而不殘。

漢崔篆母師氏，通九經百家之言，王莽寵以殊禮，賜號義成夫人。（事物紀原）

鍾士季母審言，人誰能皆體自然，但力行不倦，抑亦其次。

孟仁少從李頵學，其母爲作厚褥大被，曰：小兒無德致客，學者多貧，故爲廣被，庶可得與氣類接也。除監池司馬，捕魚作鮓，以寄其母，母貫之曰：汝爲魚官而以鮓寄我，何以遠嫌。（吳錄）

朱序鎮襄陽，苻堅遣將圍子，序母韓氏自登城，謂西北角當先受敵，遂傾百餘婢并城中女子，於其角斜築城二十餘丈，賊攻西北角果潰，乘便守新築城，賊引退，人謂此城爲夫人城。（晉書）

秦嘉，南鄭楊相妻也，有四男二女，相亡，教訓六子，動有法矩，長子元珍出，醉歸，十日不見之，曰：我在，女尚如此，我亡，何以御群弟子，元珍叩頭謝過，次子仲珍白母請客，既至，無賢者，母怒責之，仲珍乃革行，交友賢人，兄弟爲名士，秦嘉之教，流於三世。（華陽國志）

禮，珪陳省妻，楊元珍女也，生二男，娶婦，皆貴家豪富，從婢七八，資財豐饒，禮珪敕二婦曰：先姑、母師也，常言理賢必勞民者，使之思善，不勞則逸，逸則不才，吾家不爲貴也，所以粗食給吾者，使知苦難，備獨居時，二婦拜受教，從孫奉上微慢，珪抑絕之，咸悟革行，遭亂，宗裴欲見之，必自嚴飾，從子孫侍婢乃引見之，曰：此先姑法也，四時祭禮，親養牲饋酒，年八十九卒。（華陽國志）

何無忌夜於屏風裏草檄文，其母劉牢之姊也，登橙藉窺之，泣曰：汝能如此，吾復何恨，問所與同謀者，曰：劉裕，母尤喜，因爲言元必敗，舉事必成之理以勸之。（宋書）

王琚爲中書侍郎，母來京師，謂琚曰：關家上世皆州縣職，今爾撫攻城野戰勞，以諸侯取容，海內切齒，吾恐關家墳墓無人復掃除也。琚卒不免。

李審諸爲御史，臺中送麻米到宅，其母遣量之，賸三石，問其故，曰：御史例不繫，又問車脚幾錢，答言御史例不還脚錢，母怒，還賸米脚錢，因責審諸御史皆有慙色。（唐書）

李景讓爲浙西觀察，一左都押衙忤意，杖殺之，軍中憤怒，將變，景讓方視事，母出坐廳事，立景讓於庭，責之曰：天子付汝以方面，豈得妄殺，萬一致一方不寧，豈惟上負天子，使垂年之母，衝煙入地，何以見汝先人乎，命左右褫其衣，坐之，將撻其背，將佐皆泣拜爲請，久乃釋之，軍中遂安。

鄭善果爲冀州，母崔氏，通曉政事，每善果出聽事，母輒坐胡牀於鄰後窺之，聞其決，合理則賜之坐，相對談笑，若行事不允，或妄瞋怒，母乃還室蒙被而泣，終日不食。

焦氏類林卷之一下

兄弟

第五倫舉許武孝廉，武以二弟妾普求聞，欲令成名，乃請之曰：禮有分異之義，家有別居之道，於是共割財產，以爲三分，武自取肥田廣澤奴婢強者，二弟所得悉劣少，鄉人皆稱弟克讓而鄙武貪財，武等以此並得選舉，武乃會宗親泣曰：吾爲兄不肖，盜聲竊位，二弟年長，未蒙榮祿，所以求得分財，自取大譏，今理產所增，三倍於前，悉以推二弟，一無所留，於是鄉中翕然稱之。（許輯傳）

田煇叔都，兄威都，俱稱純懿，而叔都最知名，郡欲察授之，煇恥越賢兄，遂託病瘖，人數恐灼，持之有度，後在田舍，連陰雨，友人張子平吉仲考等，密共穿踰，奪叔衣衾，窮夜獨處，覺無聲響，子平因前抱持曰：謂汝瘖瘖避兄耳，何意眞爾，天喪斯文，吾儕何效乎，相對歔欷，哀動左右，積四歲，威都果舉安定長史，據輜軿，還鄉薦祖，叔都沃醴神坐，頰仰因語，是月，司隸太尉大將軍同時並辟爲御史，舉茂才。（風俗通）

吳文章少孤，與兄伯武相失二十年，後會下邳市，爭計共鬬，伯武毆文章，欲報擊之，心中惻愴，手不能舉，大自悽也，因投杖於地，相問乃眞兄弟也。（風俗通）

杜林弟成物故，隨喪瀕林持喪歸葬，尋悔，追令刺客楊賢於廬邸遮殺之，賢見林身持鹿車，載致弟喪，乃

歎曰。當今之時。不能行義。我雖小人。何忍殺義士。遂亡去。

李克兄弟二人。貧無擔石之儲。并日而食。易衣而出。妻竊謂克曰。今貧如此。爰有私財可分異。獨居人多費。極無益。容自窮也。克請呼鄰里親戚相對。前跪自其母。便顯其罪。叱而逐之。婦行流涕出門去。（生前後汝）叔則心知其意。便推叔令住。

顏含兄機得疾就醫療。遂死。醫家。家人迎喪。旅每繞樹不可解。引喪者顛仆。稱機言曰。我壽命未死。但服藥太多。傷五臟耳。今當復活。慎無罪也。其父親之曰。若稱復生。豈非皆月所願。不爾罪也。旅乃解。及還。其婦夢之。其母及家人又夢之。含乃曰。諾。非常之事。古則有之。乃發棺。果有生驗。然氣息甚微。飲哺將慧。累月猶不能語。飲食所須。託之以夢。含乃絕藥人事。躬親侍養。足不出戶者十有三年。（晉書）

辛攀。字懷遠。隴西人。父熙。尚書郎。兄晤。曠。弟寶。迅。皆以才識知名。攀死。爲之語曰。近龍一門。金友玉昆。（後漢書）

（節錄）

戴仲若與兄勃。並隱遁有名。世居剡下。又以桐廬地多名山。復共遊之。因留止居。後勃疾患。醫藥不給。仲若謂勃曰。顯隨兄得聞。非有心於默語。兄今疾篤。無可營療。顯當干祿以自濟耳。乃告時求海虞令。非我行而勃卒。仲若便引退。

齊宣帝問道成道慶舉業於雷次宗。曰。其兄外朗。其弟內潤。皆良璞也。

到茂灌與弟茂治。皆有文才。兼善言理。時人比之二陸。世祖嘗贈詩云。魏世重雙丁。晉朝稱二陸。何如今兩到。復似凌雲竹。

蕭光祿子範。與弟子顯、子雲。才名略相比。而風采容止不逮。故官途有優劣。每讀漢書。杜緩兄弟五人至大官。唯中弟欽。官不至而最知名。常吟諷之以況己。（蕭子範別傳）

崔光悌之子鴻。弱冠有著述。拜給事中。光悌謂次子曰。阿鴻已歷天去。汝可不勉哉。

吐谷渾阿豺疾。有子二十人。召母弟慕利延曰。汝取一隻箭折之。慕利延折之。又曰。汝取十九隻箭折之。慕利延不能折。阿豺曰。汝曹知乎。單者易折。衆者難摧。戮力一心。然後社稷可固。

崔儼諫議大夫。其羣從數十人。自興甯里謁大明宮。冠蓋相望。歲時宴於家。以一榻置笏。猶重積其上。與弟太子詹事珪。光祿卿瑤。俱列棨戟。世號三戟崔家。（宋郡國志）

裴宣明二子景鸞、景鴻。並有逸才。河東呼景鸞爲驪子。景鴻爲龍文。

郭德。字宏文。太原人。家門雍穆。七世共居。犬豕同乳。烏鵲同巢。時人以爲義感。州上其事。上遣平昌公字文強詣其家勞問之。

氾濂。字雅春。奕世儒業。攷睦九族。客居齊州。逮濂七世。人號其家。兄無常父。衣無常主。（晉中興書）

長婦

崔與之書。長子容當爲求婚。長小姓。是使生子。天其福人。不作貴族。之官無根。隱居無源。

延明年十四。能博士邱球。博弟子五百人。通經者八十餘人。瑀有女姑鈞。姑謂其偶。有心於延明。遂別一席。謂弟子曰。吾有一女。欲覓一快壻。誰舉此者。延明遂登衣坐。神志滿然。曰。延明其人也。瑀遂以女之。

劉淳之與王敬宏並爲人外交。中以婚姻。敬宏以女適淳之子倘。遂以爲羊鑿所乘車幔。提壺爲禮。至則默其飲。送暮而歸。或怪之。答曰。此匠農夫田婦之禮也。

齊。字子仲。楚王遣使持金百鎰。聘以爲相。仲謂妻曰。今日爲相。明日結駟連騎。食方於前。妻曰。結駟萬所安不過容膝。食方於前。所甘不過一肉。今以容膝之安。一肉之味。而懷楚國之憂。亂世多害。恐先生不保命也。於是夫妻逃去。爲人灌園。（高士傳）

下惠妻誄其夫曰。夫子之不伐兮。夫子之不竭兮。夫子之誠信。而與人無害兮。屈柔從俗。不強察兮。蒙救民。德辯大兮。雖遇三黜。終不蔽兮。豈弟君子。永能厲兮。嗟呼惜兮。乃不世兮。鷹鸇逝兮。哀哉。魂神泄兮。夫子之謚。宜爲惠兮。（烈女傳）

戰國時爲宋康王舍人。妻何氏美。王欲之。捕舍人作青陵臺。何氏作烏鵲歌以見志。曰。南山有烏。北山有巢。雄飛。烏自高飛。羅當奈何。遂自縊死。（九國志）

張羅。

巴寡婦清。其先得丹穴而擅其利數世。家亦不貲。清寡婦能守其業。用財自衛。人不敢犯。始皇以爲貞婦而客之。爲築女懷清臺。（巴寡婦清傳）

光與張安世謀。欲廢主更立。議既定。使大司農田延年報楊敞。敞驚懼不知所言。汗出洽背。徒唯唯而已。延年起。至更衣。敞夫人遽從東廂謂敞曰。此國家大事。今大將軍議已定。使九卿來報君侯。君侯不疾與大將軍同心。猶與無決。先事誅矣。延年從更衣還。夫人與延年參語許諾。（楊敞傳）

陽太守汝南薛恭祖喪其妻。不哭臨殯。於棺上大言。自同恩好四十餘年。服食祿賜。男女成人。幸不爲夫復何恨哉。今相及也。（風俗通）

鮑少文高節。光武時連徵不仕。鄉與同郡令狐子伯爲友。後子伯爲楚相。而其子爲郡功曹。子伯遣子詣少文。曹於鮑。客去。久臥不起。妻怪問之。鮑曰。向見令狐子容服甚光。舉措有適。而我兒蓬髮垢面。未知禮。則客而有慚色。父子恩深。不覺自失耳。妻曰。君少修清節。不顯榮祿。今子伯之貴。孰與君之高。君躬勤苦。安得不耕以養。既耕。安得不黃頭歷齒。奈何忘夙志而慚兒女子乎。鮑屈起而笑曰。有是哉。遂共終身隱。（逸民傳）

袁陳妻是馬季長女。少有才辯。季長世家豐豪。裝遣甚厚。初成禮。魏問曰。婦本隻帶而已。何乃過珍麗乎。

對曰、慈親垂愛、不敢違命、君若欲慕鮑宣梁鴻之高、妾亦請從少君孟光之事矣、隗言弟先兄舉、世以爲笑、今處姊未適、先行可乎、曰、妾姊高行殊邁、未遭良匹、非如鄙薄、苟然而已、隗默然不能屈、

陶潛妻翟氏、與潛志趣同、能安苦節、夫卧於前、妻鋤於後、

鮑令暉歌詩、往往斷絕清巧、擬古尤勝、昭嘗答孝武云、臣妹才自亞於左芬、臣才不及太沖耳、（譚曰、才思命世、）

襄陽衛敬瑜妻、年十六而敬瑜亡、父母勸姑、咸欲嫁之、誓而不許、截耳置盤中爲誓、乃止、所住戶有蜂巢、常雙來去、後忽孤飛、女感其偏棲、乃以縷繫腳爲志、後歲、此蜂復更來、猶帶前縷、女因爲詩曰、昔年無偶去、今春猶獨歸、故人恩既重、不忍復雙飛、（南史、）

魏尚書令王肅、博學多通、才辭美茂、高祖甚重之、先仕齊日、聘謝氏女爲妻、及至京師、復尚公主、謝作五言詩贈曰、本爲箔上蠶、今作機上絲、得路逐勝去、顧憶纖綿時、公主代肅答謝云、誠是貫綸物、日中恆任絲、得帛縫新去、何能衲故時、肅甚有愧色、（南齊書、魏志、）

北濟盧士深妻崔林義之女、有才學、春日以桃花醉兒面、兒曰、取桃花、取白雪、與兒洗面作光澤、取白雪、取桃花、與兒洗面作妍華、取花紅、取雪白、與兒洗面作華容、（唐世南史、）

山胡母氏女、年二十、有倍年之髮、而姿色清惠、近是上流婦人、柔家道隆崇、既罷官、營宅於伏川、馳動之情既薄、又愛甄賢妻、有終焉之志、尚書令何充取爲參軍、僶俛應命、脅懸綢繆、不能暫舍、相贈詩曰、清婉幸切、（幸統、未集序、）

潘炎、德宗時學士蒙昊作、夫人劉氏、妾和女也、京尹有故伺候不得見、乃遣閹者三百縑、夫人知之、默曰、豈有人臣京尹顧一見、乃遣奴三百縑邪、危可知已、遽勸潘公避位、子孟陽、爲戶部侍郎、夫人曰、以爾人才、在丞郎之位、吾懼禍之至也、戶部數諭再三、乃曰、試會爾同列、吾觀之、因通招客至、夫人雖隱之、既罷會曰、皆爾之儕也、不足憂矣、未塵緣彩少年何人、答曰、補闕杜黃裳、夫人曰、此人全別、必是有名卿相、（幽閒鼓吹、）

劉從諫得父封、顏向聚亡命、覓脅朝廷、而張谷佐其事、谷妓李新聲諫曰、妾於公自歌酒外非所知、然食人之食者、憂人之憂、況妾乎、前日天子授從諫節度使、非其有拔城野戰之功、蓋以其先父望齊莊我、去就開未能奪其嗣耳、而公不幸爲其屬、且以不法而得、亦宜以不法而終、此倚伏之數也、而又率衆僥險、言語不祥、是不爲齊桓所酬而死於帷者幸矣、孰謂公反不知其事者哉、姑不能早折其肘臂以作天子計、則宜脫旅西去、大丈夫勿顯一飯恩、以脅月窟健兒表食、言訖涕淚悲落、谷不能厄、竟坐從逆死、

師友

南榮趎既遇老聃、聞若慈父、既行避席、趨立蛇進、而後敢問、見教一言、若饑十日而得太牢焉、（賈太傅新書、）

年八十、視聽無闕、自非此母、無可傳授後生、於是就宋氏家、立講堂、召生徒百二十人、隔絳紗帳而受業、號宋氏爲宣文君、賜侍婢十人、周官學復行於世、（晉書、東宮舊事、）

陶潛妻翟氏、與潛志趣同、能安苦節、夫卧於前、妻鋤於後、

鮑令暉歌詩、往往斷絕清巧、擬古尤勝、昭嘗答孝武云、臣妹才自亞於左芬、臣才不及太沖耳、（譚曰、才思命世、）

襄陽衛敬瑜妻、年十六而敬瑜亡、父母勸姑、咸欲嫁之、誓而不許、截耳置盤中爲誓、乃止、所住戶有蜂巢、常雙來去、後忽孤飛、女感其偏棲、乃以縷繫腳爲志、後歲、此蜂復更來、猶帶前縷、女因爲詩曰、昔年無偶去、今春猶獨歸、故人恩既重、不忍復雙飛、（南史、）

魏尚書令王肅、博學多通、才辭美茂、高祖甚重之、先仕齊日、聘謝氏女爲妻、及至京師、復尚公主、謝作五言詩贈曰、本爲箔上蠶、今作機上絲、得路逐勝去、顧憶纖綿時、公主代肅答謝云、誠是貫綸物、日中恆任絲、得帛縫新去、何能衲故時、肅甚有愧色、（南齊書、魏志、）

北濟盧士深妻崔林義之女、有才學、春日以桃花醉兒面、兒曰、取桃花、取白雪、與兒洗面作光澤、取白雪、取桃花、與兒洗面作妍華、取花紅、取雪白、與兒洗面作華容、（唐世南史、）

山胡母氏女、年二十、有倍年之髮、而姿色清惠、近是上流婦人、柔家道隆崇、既罷官、營宅於伏川、馳動之情既薄、又愛甄賢妻、有終焉之志、尚書令何充取爲參軍、僶俛應命、脅懸綢繆、不能暫舍、相贈詩曰、清婉幸切、（幸統、未集序、）

潘炎、德宗時學士蒙昊作、夫人劉氏、妾和女也、京尹有故伺候不得見、乃遣閹者三百縑、夫人知之、默曰、豈有人臣京尹顧一見、乃遣奴三百縑邪、危可知已、遽勸潘公避位、子孟陽、爲戶部侍郎、夫人曰、以爾人才、在丞郎之位、吾懼禍之至也、戶部數諭再三、乃曰、試會爾同列、吾觀之、因通招客至、夫人雖隱之、既罷會曰、皆爾之儕也、不足憂矣、未塵緣彩少年何人、答曰、補闕杜黃裳、夫人曰、此人全別、必是有名卿相、（幽閒鼓吹、）

劉從諫得父封、顏向聚亡命、覓脅朝廷、而張谷佐其事、谷妓李新聲諫曰、妾於公自歌酒外非所知、然食人之食者、憂人之憂、況妾乎、前日天子授從諫節度使、非其有拔城野戰之功、蓋以其先父望齊莊我、去就開未能奪其嗣耳、而公不幸爲其屬、且以不法而得、亦宜以不法而終、此倚伏之數也、而又率衆僥險、言語不祥、是不爲齊桓所酬而死於帷者幸矣、孰謂公反不知其事者哉、姑不能早折其肘臂以作天子計、則宜脫旅西去、大丈夫勿顯一飯恩、以脅月窟健兒表食、言訖涕淚悲落、谷不能厄、竟坐從逆死、

師友

南榮趎既遇老聃、聞若慈父、既行避席、趨立蛇進、而後敢問、見教一言、若饑十日而得太牢焉、（賈太傅新書、）

什點他什參過期而不至，人皆見什點曰，無乃畏耶，什點曰，彼雖畏我存，夫安敢畏孔子畏於匡，顏淵後，孔子曰，吾以汝爲死矣，顏淵曰，子在，回何敢死，顏淵之於孔子也，猶參之事父也，呂祖謙長知禮長祇習之長。

公明宜學於曾子，三年不讀書，曾子曰，宜，而居參之門，三年不學，何也，公明宜曰，安敢不學，宜見夫子居室庭，親在，吒吒之聲未嘗至於犬馬，宜說之學而未能，宜見夫子之應賓客，恭儉而不懈惰，宜說之學而未能，宜見夫子之居朝廷，臨下而不毀傷，宜說之學而未能，宜說此三者，學而未能，宜安敢不學而居夫子之門乎，曾子避席謝之曰，參不及宜其學而已，說苑。

孟嘗君請學於閔子，使車往迎閔子，閔子曰，禮有來學無往教，致師而學不能學，往教則不能化君也，君所謂不能學者也，吾所謂不能化者也，於是孟嘗君曰，敬聞命矣，袪衣往受業，韓詩外傳。

鄭元因涿郡盧植，事馬融，融門徒四百餘人，升堂進者五十餘生，融素驕貴，元在門下，三年不得見，乃使高業弟子傳授於元，元日夜尋誦，未嘗怠倦，會融集諸生，考論圖緯，聞元善算，乃召見於樓上，元因從質諸疑義，問畢辭歸，融喟然，謂門人曰，鄭生今去，吾道東矣，

鍾興封關內侯，自以無功，不敢受賞，帝曰，生教訓太子及諸王侯，非大功耶，興曰，臣師丁恭，於是復封恭，而興遂固辭，

人有從劉獻之學者，獻之輒謂曰，百姓雖殊，要以德行爲首，子能入孝出悌，忠信仁讓，天下自知，儻不能然，雖復下帷針股，孺雁從師，正可博聞多識，不過爲士龍乞雨，該惑將來，其於立身之道，有何益乎，孔門之徒，初亦未悟，見皋魚之歎，乃歸養親，先達何晚之晚也，

魯子魏照，求入事郭泰，供給洒掃，泰曰，當精義講書，何來相近，照曰，經師易獲，人師難遭，欲以素絲之質，附近朱藍，淡紫。

秦名臣士爭歸之，戴胤常盈車，郭泰。

臨士元師事司馬德操，士元嘗一日謁之，時適霖月，德操躬采桑後園，自坐樹上不動，令士元助其條桑，因與談論興廢，其言如神，遂移日忘食，

晉司馬越與阮瞻書曰，禮年八歲出就外傅，明始可以加師訓之責，則十年曰幼學，明可漸先王之教也，然學之所入淺，禮之所安深，是以閑習禮容，不如式瞻俄度，諷誦遺言，不若親承音旨，小兒既無令淑之質，不聞道德之風，望諸君時以閑豫，周旋誨接，

孔長彥季彥兄弟，聚徒數百，時人爲之語曰，魯國孔氏，鄉得成，論語摘。

許商善爲算，著五行論歷，四至九卿，號其門人沛唐林子高爲德行，平陵吳章偉君爲言語，東海王吉少昔爲政事，齊炔欽幼卿爲文學，王莽時，林吉爲九卿，自表上師冢，大夫博士郎吏爲許氏學者，各從門人

會車數百兩，儒者榮之，

常爲授館溫水右教授，門徒七百餘人，立初間之科，若嚴君平、高允曰，文翁柔立，先生剛克，立教殊殊，成入一也，幾儒林先生，

沈麟士隱吳淞山，講經教授，從學生數十百人，各營居宇，依止其側，時人語曰，淞山中，有賢士，閭門教授居成市，

何尚之雅好文義，從容賓會，於南郭外立學，聚生徒，東海徐秀、廬江何曇、潁水荀子華、太原孫宗昌、王延秀、魯郡孔惠宣，並慕道來遊，謂之南學，王球嘗云，尚之西河之風不墜，

任末友人荒奉德於洛陽病亡，末酒躬推車，載奉德喪致其墓所，後奔師喪，於道物故，臨命敕兄子遵曰，必致我尸於師門，使死而有知，魂靈不慙，如其無知，得土而已，

岳武穆生而有力，未冠，能引弓三百斤，膂力八百石，學射於周同，能左右射，同死，朔望必鬻衣具酒肉，詣同冢奠而泣，引同所賜弓，發三矢乃酹，父知而義之，卒賴而渡十將傳。

楊萬里爲零陵丞，以弟子禮謁張魏公，時公以遷謫，杜門謝客，敬夫爲之介紹，數日乃得見，因跽請教，公曰，元符貴人腰金紆紫者何限，惟鄰志完、陳瑩中，姓名與日月爭光，楊得此語，終身厲清直之操，玉牒。

許謙初從金履祥學，履祥語之曰，士之爲學，猶五味之在和，醯醬既加，則酸鹹頓異，今子處此三日而猶夫人也，豈我之學無以振發子邪，謙聞之，惕然自厲，數年，盡得其所傳之奧，

倪元鎮自先世以來，代雄於貲，元鎮脈棄紛華，清修好義，其師東昌王仁輔，老而無嗣，奉養終其身，殁爲制服，執喪營葬，務致誠慤，當世稱之，

顧潤之德玉，嘗從俞觀光學，觀光無子，嘗語人曰，吾昔疾，潤之侍湯藥，情若父子，醫爲感動，弗忍受金，我老必託之以死，尋訪醫吳中，疾革，趨舟歸，潤之次尹山而卒，明日，至檇李，潤之奉其屍斂於家，哀經就位，士人爲潤之來弔者，潤之罪之明年，葬顧氏先塋之旁，歲時祭享惟謹，或問斂於家禮歟，潤之曰，吾聞師哭諸殯，又曰，生於我乎發，死於我乎殯，非家斂之，其將尸諸草莽乎，生服其訓，死而致諸草莽，仁者弗爲也，聞者歎服，類說。

仲尼志道不立，子路侍，儀服不修，公西華侍，禮不習，子貢侍，辭不辯，率我侍亡忽古今，顏回侍，節小物，冉伯牛侍曰，吾以夫六子自厲也，尸子。

文王有旨附、彝奏、先後、愆侮，謂之四鄰，孟懿子曰，夫子亦有四鄰乎，子曰，吾有四友焉，自吾得回，門人益親，是非旨附乎，自吾得賜，遠方之士日至，是非彝奏乎，自吾得師，前有光，後有輝，是非先後乎，自吾得由，惡言不至於門，是非愆侮乎，孔叢子。

昔孟獻子聘於晉，宣子觴之三徙，鍾石之懸，不移而具，獻子曰，富哉家，宜子曰，子之家孰與我家富，獻子

曰、吾家貧、惟有二士、曰顏回、孟無鑿者、使吾邦家安平、百姓和協、惟此二者耳、吾藏於此矣、客出、宣子曰、彼君子也、以幾賢爲富、我鄙人也、以鍾石金玉爲富、孔子曰、孟獻子之富、可等於春秋、（戰國策）

孟嘗君問於白圭曰、魏文侯名過桓公、而功不及五伯、何也、白圭對曰、魏文侯師子夏、友田子方、敬段干木、此名之所以過於桓公也、卜相則曰成與璜孰可、此功之所以不及五伯也、以私愛妨公舉、在職者不堪其事、故功廢然、而名號顯榮者、三士翊之也、如相三士、則王功成、豈特伯哉、

朱買臣爲會稽太守、懷章綬、還至舍亭、而國人未知也、所知饋物、見其暴露、乃勞之曰、得無罷乎、遂與紱屆、買臣至郡、引爲上客、尋遷爲掾史、（四庫雜記）

東方朔與公孫宏書曰、同類之遊、不以遠近、爲故士大夫相知、何必以撫塵而遊、垂髮齊年、偃伏以日數哉、（北堂書鈔）

鴻安邱、成都人、與殷君平友善、作君平誄云、無營無欲、澹然淵靖、又有林閭翁孫者、臨邛人、亦君平同時友、

尹敏與班彪親善、每相遇、則日旰忘食、夜分不疑、自以鍾期伯牙莊周惠施之相得也、

公沙穆遊太學、無資糧、乃變服、客傭、爲吳祐賫舂、祐與語大驚、遂共定交於杵臼之間、

張湛眞好學博聞、而任情不羈、其意相合者、則傾身交結、不問窮賤、如乖其志好、雖王公大人、終不屈從、

常歎曰、死生有命、富貴在天、其有知我者、胡越可親、苟或不然、從物何益、（張升傳）

馮德公居澠之陰、司馬德操宅州之陽、望衡對宇、歡情自接、泛舟蹇裳、率爾休暢、（襄宏之荆州記）

馮德公居峴山南、德操嘗詣德公、值其渡河、上先人墓、德操竟入其室、呼德公妻子使速作黍、徐元直向云、當來就我與德公談、妻子羅拜堂下、奔走供設、須臾德公還、直入相就、不知何者是客、

魯國孔融、高才倨傲、年在紀輩之間、先與紀友、後與羣交、由是顯名、（陳寔傳）

融開人之善、若出諸己、言有可採、必演而成之、而告其短、而過稱所長、薦達賢士、多所獎進、知而未言、以爲己過、故海內英俊、皆信服之、

禰衡逸才飄舉、少與孔融作爾汝之交、時衡未滿二十、融已五十、敬衡才秀、其結股勃、不能相遠、以述安北、遂辭其詣、京師貴游者、衡懷一刺、遂至漫滅、竟無所詣、（文士傳）

嵇懷少慕恬淡、喬道引之術、隱遯山谷、與馬融蘇章鄉里並時、然二人自謂遠不及也、爲製久病、長水校尉賢章移書辭謝曰、過矯仲奢論升仙之道、從蘇傅文談超世之高、適馬季常講墳典之妙、所謂喬松可與馳騖、何細疾之足患耶、懷恨曰、見斯衆賢、足以忘疾釋愁、

周乘、字子居、天資剛朗、高峙獨立、非陳仲舉、黃叔度之儔不交也、仲舉嘗歎曰、周子居眞治國之器、（汝南先賢傳）

趙儼避亂荆州、與杜襲繁欽通財、共計合爲一家、

李燮、字德公、太尉固子也、與趙元珪、賈偉節、荀慈明、張伯慎、爲友、伯慎爲潁川太守、與慈明交相言論、偉節與焉、京師以爲臧否、伯慎問元珪曰、德公所言何、元珪曰、無言也、伯慎曰、當如德公兒輩、徒譽沸耳、慈明亦然、而心變、（魏國志）

范式遊太學、與汝南張劭爲友、二人並告歸鄉里、式謂劭曰、後二年當還、將過拜尊親、見孺子焉、乃共剋期、日後期欲至、劭具白母、請爲饌待之、母曰、二年之別、千里結言、爾何相信之審邪、對曰、巨卿信士、必不乖違、母曰、若然、當爲釀酒、至日巨卿果到、升堂拜飲、盡歡而別、

卓恕常從建康還會稽、辭太傅諸葛恪、恪問何當復來、恕言某日當復至省親、至日、恪欲爲主人、停不飲食、須恕至、時賓客會者、皆曰會稽建康相去千里、道阻江湖、風波難、必豈得如期、俄恕至、一坐驚歎、（會稽典錄）

魯肅不治家事、大散財貨、標賣田地、以賑窮弊、甚得鄉邑歡心、周瑜候肅、并求資糧、肅家有兩囷米、各三千斛、肅乃指一囷與瑜、瑜益知其奇也、遂相親結、定儕札之分、（吳志）

向秀、字子期、少與潁國嵇康、東平呂安友善、並有拔俗之韻、其通止無不同、而遊事營生、業亦不異、常與嵇康偶鍛於洛邑、與呂安灌園於山陽、不盡家之有無、外物不足怫其心、（顧延之五君詠、交呂既遇、軒轅嵇亦罷舉、○秀別傳）

王濛與沛國劉惔、齊名友善、惔簡濛性至通、而自然有節、濛每云、劉君知我、勝我自知、

裴頠、字國寶、爲中書郎、風神高邁、特爲王綏所重、每從其遊、綏父戎謂之曰、國寶初不來、汝數往何也、對曰、國寶雖不知綏、綏自知國寶、

越至年十四、入太學、觀時嵇叔夜在學寫石經古文、事訖去、遂隨車問嵇姓名、嵇曰、年少何以問我、至曰、觀君風器非常、故問耳、嵇具告之、至年十五、陽病、數數狂走五里三里、爲家追得、又灸身體十數處、年十六、遂亡命至洛陽、求索嵇、具道太學中事、便逐嵇歸山陽、（嵇紹趙穆）

盧子友情性恬和、瀟然有閒放之致、與瑯琊王衍、隴西李壽之、情好相得、嘗語王曰、昔太邱道廣、許子將知而不顯、嵇生性惰、鍾士季過而絕言、吾處季孟之間、去其太甚、王以爲然、（魏書）

謝尚書混、自負才地、少所交納、與劉萬壽相過、便盡禮著歡、或怪問之、尚書曰、人之相知、豈可以一途限、孔文舉禮太史子義、夫豈有非之者耶、

劉綸與張融周顒、雅有風則、時人爲之語曰、三人共宅夾清渚、張兩周北劉中央、

陸惠曉與張融並居、其間有池、池上有二株楊柳、何點歎曰、此池便是酒泉、此木便是交讓、舊傳有交讓酒、因張陸也、

李摯與李敏同姓同歲同門同年登第、摯詩曰、因緣三紀異、契分四般同、

元稹爲御史、鞫獄梓潼、時白尚書在京、與名輩遊慈恩、小酌花下、爲詩寄元曰、花時同醉破新愁、醉折花

枝作酒器。忽憶故人天際去。計程今日到梁州。時元果及琵城。亦寄夢遊詩曰。夢君兄弟曲江頭。也向慈恩院院遊。驛吏推人排馬去。忽驚身在古梁州。千里神交。合若符契。本末

陸贄年十八。張鎰有重名。請爲忘年友。

戴宏正每得嵇友一人。則弊於編簡。焚香告祖考。號金關籍。宜武

侯司徒欲與王仲回交友。仲回被徵。司徒遣子昱候於道迎拜車下。仲回下答之。昱曰。家公欲與君結交。何爲見拜。仲回曰。君房有是言。丹未之許也。

丹子有同門生喪親。白丹欲往奔慰。丹怒而撻之。令寄縑以祠焉。或問其故。丹曰。交道之難。未易言也。世稱管鮑。次則王貫。張陳凶其終。蕭朱隙其末。故知全之者鮮矣。時人服其言。

宗承。字世林。少而修德雅正。确然不羣。魏武弱冠。屢造其門。值賓客猥積。不能得言。乃伺承起。往要之。從手請交。承拒而不納。帝後爲司空。總朝政。乃謂承曰。今可爲交未。承曰。松柏之志猶存。楚國先賢傳

任昉素清貧。卒後。其子西華。多日蒸葛帔練裙。道逢劉孝標。孝標泫然矜之。乃著廣絕交論。譏其舊交。到

概觀之。抵几於地。終身恨之。

魯季孫有喪。孔子往弔之。入門而左。從客也。主人以璵璠收。孔子徑庭而趨。歷階而上。曰。以寶玉收。辟之猶暴骸中原也。呂覽。○以下繼視。

宰我欲短喪。顏回曰。人知其一。未知其他。但知暴虎。不知馮河。鹿生三年。其角乃解。子生三年。而離父母之懷。埋音多。懷音褱。出衛波傳。

公叔文子爲楚令尹三年。民無敢入朝。公叔子見曰。嚴矣。文子曰。朝廷之嚴也。蓋聞之也。順鍼縷者成帷幕。合升斗者實倉廩。子曰。嚴則下喑。下喑則上聾。喑聾不能相通。何國之治也。蓋聞之也。順鍼縷者成帷幕。合升斗者實倉廩。并小流而成江海。明主者有所受命而不行。未嘗有所不受也。戰國策

張敞爲京兆尹。素與嚴延年善。其治雖嚴。然時頗有舍縱。聞延年用刑刻急。乃以書詒之曰。昔韓盧之取兔也。上觀下獲。不甚多殺。願次卿少緩誅罰。思行此術。

蓋寬饒自以行清能高。有蓋於國。而爲凡庸所越。失意不快。數上疏諫爭。太子庶子王生。高寬饒節。而非其如此。予書曰。明主知君潔白公正。不畏強禦。故命君以司察之位。擅君以奉使之權。尊官厚祿。已施於君矣。君宜夙夜惟思當世之務。奉法宣化。凝勞天下。猶未足以稱職而報恩也。自古之法。三王之術。各有制度。今君不務循職而已。迺欲以太古久遠之事。匡拂天子。數進不用。難聽之語。以摩切左右。非所以揚令名全壽命者也。方今用事之人。皆明習法令。言足以飾君之辭。文足以成君之過。君不惟蘧氏之高蹤。而慕子胥之末行。用不蓋之軀。臨不測之險。竊爲君痛之。

馬援謂樂松賓客曰。凡人爲貴。當使可賤。如卿等欲不可復賤。居高察自持。勉思鄙言。

陳蕃免太尉。朝野屬意李膺。荀爽恐其名高致禍。欲令屈節以全亂世。爲書貽曰。方今天地氣閉。大人休否。智者見險。投以遠害。願怡神無事。假息衡門。任其飛沈。與時抑揚。

范滂澄光祿勳主事。時陳蕃爲光祿勳。忤公儀詣陳。陳不止之。范懷恨投板。棄官而去。郭有道聞而讓仲舉曰。若范孟博豈宜以公禮格之。今成其去就之名。得無自取不優之議。蕃乃謝滂。

曹爽專權。任用何晏、鄧飈等。王肅與蔣濟、桓範論及時政。肅正色曰。此輩即宏恭石顯之屬。復稱說耶。爽聞之。戒何晏等曰。當具雖之。公卿已比諸君前世惡人矣。

石季倫嘗與長水校尉孫季舒酣宴。孫傲慢過度。季倫欲表免之。乘叔則聞而謂之曰。季舒酒狂。四海所知。足下飲人狂藥。貴人正禮。不亦乖乎。

顯和間王導曰。明公作輔。當使綱漏吞舟。何緣采聽風聞。以察察爲政耶。

王右軍與謝萬書。以君邁往不屑之韻。而俯同羣碎。誠難爲意也。然所謂逆識。正自當隨事行藏。乃爲遠耳。願君每與士之下者同。則靡善交。食不二味。居不重席。此復何有。而古人以爲美談。成否所由。實在積小以高大。君其存之。

逸少與桓溫牋。謝萬才流經通。處廊廟。參飄議。故是後來一器。而令加其邁往之氣。以俯順荒餘。近是遠才易務矣。

徐原慷慨有才志。呂偕知其可成。賜巾幘與共言論。遂薦拔。官至侍御史。原性忠壯好直。與偕時有得失。原輒諫諍。又公論之。人或以告偕。偕嘆曰。是我所以負德淵者也。及原死。偕哭之甚哀。曰。德淵呂偕之益友。今不幸偕復於何聞過。

柳元景、顏師伯嘗詣沈慶之。會其游田。元景等鳴笳滿道。慶之獨與一人在田。見之悄然改容曰。貧賤不可居。富貴亦難守。老子八十之年。日見成敗已久。諸君炫此車服何爲乎。插杖而芸。不爲之顧。

張九齡獎愛李泌。嘗引至臥內。九齡與嚴挺之。蕭誠善。挺之惡誠佞。勸九齡絕之。九齡獨念嚴太苦勁。不若蕭軟美可寄。方命左右召蕭。泌在旁率爾曰。公起布衣。以直道至宰相。顧喜軟美者乎。九齡改容驚謝。因呼小友。

無能子之友華陽子。爲所知迫以仕。問無能子曰。吾將學無心久矣。仕則逐心。不仕則悉所知。如何其可也。無能子曰。無心不可學。無心非但不仕。夫欲於中。漁樵耕牧有心也。不欲於中。帝車侯服無心也。故理安於獨善。則詎由善卷不恥爲匹夫。勢便於兼濟。則堯舜不辭爲天子。其爲無心一也。

王維與魏居士書。足下風高於黔婁。善卷。行獨於石門荷篠。豈謂利鍾釜之祿。榮數尺之綬。雖方丈盈前。而疏食菜羹。雖高門甲第。而蓽蓽寒寂。人莫不相愛。而視身如聚沫。人莫不自厚。而視財若浮雲。於足下實何有哉。聖人知身不足有也。故曰欲絜其身而亂大倫。知名無所著也。故曰欲使如來名聲普聞。故離

身而反顧其身。知名卷而反不避其名也。古之高者曰許由。挂瓢於樹。風吹瓢。惡而去之。聞堯讓。臨水而洗其耳。耳非能聲之地。聲無染耳之跡。惡外者垢內。病物者自我。此尚不能。至於曠士。豈入道者之門戶。

稽康云。頓纓狂顧。論思長林而憶豐草。頓纓狂顧。豈與俛受維鑿有異乎。長林豐草。豈與官署門闕有異乎。翼見起而正性隱。色非礙而慧用微。豈等同虛空。無所不徧。光明遍照。知見獨存之旨乎。近有陶潛。不肯把板屑纓見督郵。解印綬。棄官去。後貧乞食。詩云。叩門拙言詞。是婁乞而多慙也。嘗見督郵安食公田數頃。一慙之不忍而終身慙乎。此亦人已攻中。忘大守小。不顧其後之累也。孔宜父云。我則異於是。無可無不可。可者適意。不可者不適意也。君子以布仁施義、活國濟人、爲適意。縱其道不行。亦無意爲不適意也。苟身心相離。理非俱如。則何往而不適。王摩詰樂。

其思革子、石文子、叔愈子、三人爲友。聞楚王賢而好士。俱往見之。至於嶽麗之間。衣寒糧乏。度不能俱活。二人俱以其思革子爲賢。推衣糧與之。二子遂死。其思革子往見楚王。楚王旨酒嘉殽。設鐘鼓以樂之。革子愴然憂悲。援琴而鼓。王曰。琴何悲哉。革子推琴離席。流涕下對曰。臣友三人。石文子、叔愈子、竊聚大王高義。欲俱來謁。至於嶽麗之間。逢飄風暴雨。衣寒糧乏。度不能俱活。二人不以臣爲不肖。推糧與臣。二子遂凍餓而死。今王雖陳殽酒設樂。臣不敢酣樂也。楚王曰。嗟乎。乃如是邪。於是賜革子黃金百斤。命左右收二子葬之。以革子爲相。琴操。下篇載。以

趙襄子遊於圃中。至於梁。馬却不肯進。甯莽爲參乘。襄子曰。進視梁下。類有人。甯莽進視梁下。豫讓却寢。伴爲死人。叱甯莽曰。去。長者且有事。甯莽曰。少而與子友。子且爲大事。而吾言之。是失相與友之道。子將賊吾君。而我不言之。是失爲人臣之道。如我者唯死爲可適。乃退而自殺。呂氏春秋。

樓護有故人呂公。無子歸護。護身與呂公、妻與呂嫗、同食。及護家居。妻子頗厭呂公。護聞之。流涕責其妻子曰。呂公以故舊窮老。託身於我。義所當奉。遂養呂公終身。

平陵曹敞。在吳章門下。往往好斥人過。人皆以爲輕薄。章後爲王莽所殺。弟子皆更名他師。莫敢收葬。敞時爲司徒掾。獨稱吳章弟子。收葬其屍。方知亮直者不見容於冗雜中矣。平陵人生爲立碑於吳章墓側。在龍首山南幕道上。四京雜記。

陳綱。字仲卿。少與同郡張宗受學南陽。以母喪歸。宗爲安衆劉元所殺。綱免喪往復之。值元醉臥。還須醒。乃殺之。自拘有司。會赦免。三府並辟舉茂才。拜安農太守。華陽國志。

杜林與馬援鄉里。素相親厚。援南方還時。林馬適死。援令子持馬一匹遺林曰。朋友有車馬之饋。可且以備乏。林受之。居數月。林遣子奉書曰。將軍內旋九族。外存賓客。蒙恩者多。林父子兩人。食列卿祿。常有餘。今送錢五萬。援受之。謂子曰。人當以此爲法。東觀漢記。

范史雲丹與同郡尹苞同志友善。二人居貧。出入共一單衣。到人門外。尹年長。常先著衣入。須臾出。解與

史雲。

朱陳。字文季。與張堪同縣。堪於太學中見文季。甚異之。接以友道。把文季臂語曰。欲以妻子託朱生。文季以張先達。握手不敢對。自後不復相見。張亡後。文季聞其妻子貧困。自往候視。厚賑贈之。文季子頗怪問曰。大人不與堪爲友。何忽如此。文季曰。堪嘗有知己之言。吾以信於心也。范曄後漢書。

朱陳與同郡陳揖交。揖早卒。有遺腹子友。陳嘗哀之。及司徒桓典爲南陽太守。召陳子駢爲吏。陳辭駢而薦友。虞歎息。遂召之。其義烈如此。

曹操祭故太尉橋元文曰。承從容誓約之言。殂逝之後。路有經由。不以斗酒隻雞。過相沃酹。車過三步。腸斷勿怪。雖臨時戲笑之言。非至親之敦好。其肯爲此辭哉。三國志注。

孫拯門人費卿。率意二人詣獄明拯冤。拯曰。吾幾不負二陸。死自吾分。卿何爲爾耶。曰。君既不負二陸。僕又安可負君。

蔡興宗收葬范曄。孝武曰。卿何敢爾。興宗抗言曰。陛下自殺賊。臣自葬周旋。

釋慧遠與范蔚宗王曇首遊款。後蔚宗被誅。門有十二喪。交知無敢近者。慧遠抽貨衣物。悉營葬送。宋孝武聞而歎賞。語徐羨曰。卿著宋書。勿遺此士。

徐鼎臣歸朝後。坐事出陝右。柳開時爲州刺史。開性豪。不爲加禮。又聞多不法。朝廷命鄭文寶詰之。文寶雅師事鼎臣。開聞鼎臣求解。鼎臣曰。彼昔爲鉉弟子。然時異事背。安能必其心。開再拜力懇。鼎臣許之。頃文寶至。未見開。即屏從者。步趨入巷。詣鼎臣許覲省。立庭下。鼎臣徐下坐。文寶拜。升自西階。通溫清。復降拜。鼎臣乃邀文寶上。立談道舊。且戒文寶以持節之重。而鉉開慢廢。後勿復來。文寶力詢其所欲。鼎臣曰。柳開甚相愛。文寶默出。其事立散。

焦氏類林卷之二

方正

蘇頲公性強切而持毀譽。士友成憚之。至相語曰。見蘇公患其實教。人不見。又思之。三輔號爲大人。

嚴彭祖爲宣帝博士。遷太子太傅。廉直不事權貴。成說曰。天時不勝人耶。君以不修小禮。曲意忘貴人左右之助。經術雖高。不至宰相。願少自勉強。彭祖曰。凡通經術。固當修行。先王之道。何可委曲從俗。苟求富貴乎。

王仲回委性方潔。疾惡強豪。一友人喪親。同郡陳遵。關西大俠。爲護喪。賻助甚豐。仲回懷一縑陳於主人前曰。如丹此縑。出自機杼。遵有慙色。

太守歐陽歙署郡掾爲功曹。汝南舊俗。十月享會。百里內縣。皆齎牛酒。到府讌飲。隨車。歙曰。西都督郵蘇延。稟性公方。摧破姦凶。不嚴而理。今與衆儒共論延功。顯之於朝。主簿顧奮教。戶曹引延受賜。怵於下座。慨然前曰。司正堪能。以君之罪。告謝於天。按延資性貪邪。外方內圓。朋黨搆姦。罔上害人。所在荒亂。怨聲並作。明府以惡爲善。殷旅以曲作直。此既無君。又復無臣。怵敢再拜奉觴。教色動。不知所言。門下掾鄭敬進曰。君明臣直。功曹言切。明府德也。可無受觴哉。歙意少解。曰。實歙罪也。敬受觴。

光武問誰可傅太子者。羣臣承上意。皆言太子舅陰識可。博士張佚正色曰。陛下立太子。爲陰氏乎。爲天下乎。卻爲陰氏則陰侯可。爲天下。則固宜用天下之賢才。帝稱善曰。欲置傅者。以輔太子也。今博士不難正朕。況太子乎。卻拜佚太子太傅。

袁安爲縣功曹。奉檄詣從事。從事因安致書於令。安曰。公事自有鄭驛。私情則非功曹所持。辭不肯受。

楊秉性不飲酒。又早喪夫人。遂不復娶。所在以淳白稱。嘗從容言曰。我有三不惑。酒色財也。

張陵官尚書。梁冀帶劍入省。陵呵叱令出。敕虎賁奪冀劍。劾奏冀。詔以一歲俸贖。百僚肅然。初冀弟不疑舉陵孝廉。不疑疾陵之奏冀。謂曰。昔舉君。適以自期也。陵對曰。明府不以陵不肖。誤見擢序。今申公憲。以報私恩。

樂恢爲尚書僕射。剌果無所避。貴戚惡之。妻每諫恢曰。昔人有容身避害。何必以昔取怨。恢歎曰。吾何忍素餐立人之朝乎。

小黃門京兆高望。爲尚藥監。倖於皇太子。太子因蹇碩厲望子進爲孝廉。蓋欲不肯用。或曰。皇太子嗣主。望非所愛。靈帝之親臣。而子逸之。所謂三怨成府者也。默曰。進賢所以報國。非寶不舉。死亦何悔。

郭林宗謂仇季知曰。子嘗有過否。季知曰。吾嘗飯牛。牛不食。一摶牛耳。子卞

管寧避地遼東。經海遇風。船人危懼。皆叩頭悔過。寧思省念。向脅如厠不冠。即稽首。風亦尋靜。周景武孝子傳。

周稺都作太常。清潔守禮。盡敬宗廟。嘗臥病齋宮。其妻哀稺都老病。賜問所苦。稺都大怒。以妻干犯齋禁。收送詔獄。時人爲之語曰。生世不諧。作太常妻。一歲三百六十日。三百五十九日齋。一日不齋醉如泥。

魏文帝爲丕官中郎將。時天下稱慕。賓客如雲。邴根矩獨守道持常。自非公事。不妄舉動。曹公微使人從容問之。答曰。吾聞國危不事家宰。君老不奉世子。此典制也。曹公深重其言。

盧植耶馬融。融外戚豪家。多列女倡。鬻於前。植侍講積年。未嘗轉盼。

曹操幼子倉舒卒。操傷惜之甚。掾邴原有女早亡。操求與倉舒合葬。原辭曰。嫁殤。非禮也。原之所以自容於明公。公之所以待原者。以能守訓典而不易也。若聽明公之命。則是凡庸也。明公焉以爲哉。操乃止。通志。

○文帝伯倉舒卒。許、邯、邯、良、姬、毛、嬪、嬪、服、養、操、寬、求、姬氏女合葬也。操之可笑。亦要令智昏耳。

劉祐仕郡爲主簿。部將小子脩出錢付之市買果實。祐悉以買筆墨書具與之。謝承後漢書。

魏明帝時。劉放孫資。制斷時政。大臣莫交好。而辛毗不與往來。毗子敞諫曰。劉孫用事。衆皆影附。大人降意。不然必有謗言。毗正色曰。吾之立身。自有本末。就與孫劉不平。不過不爲三公。大丈夫欲爲公而損其節邪。

蘇文師拜侍中。與黃昭同官。黃昭枕文師膝臥。文師推置之曰。蘇則之膝。非佞人之枕。魏志

魏明帝東幸至尚書門。陳矯跪問曰。陛下欲何之。帝曰。欲案行文書耳。矯曰。此自臣職分。非陛下所宜

臨也。若臣不稱其職，則請就黜退。帝甄同車。

諸葛恩遠初統朝事，摩元儉過宗德陵，欲與共語恩遠許。德儒曰，吾輩年踰七十，所竊已過，但少一死耳。

何求於年少而屑屑造門耶。遂不往。魏志

李給為高陽內史，崔諶恃勢乞隴角鴿羽。給答書曰，鴿有六翻，飛則冲天，隴有四足，走則入海。下官所懼疏懶，手足遲鈍，不能遂飛追走，遠事侯人。

晉宣王以常林鄉邑舊德，每為之拜。或謂林曰，司馬公貴重，君宜止之。林曰，司馬公自欲敦長幼之序，為後生之法，貴非吾所畏，拜非吾所卻也。言者服焉。

李密常言吾獨立於世，顧影為儔，而不懼者，心無彼此於人也。華陽國志

傅咸剛簡有大節，疾惡如讎，楊濟與書曰，生子癡，了公事，了事正作癡，復為快耳。左丞總司天臺，維正八坐，此未易居，以君盡性而處任，益不易也。咸答曰，衛公云，酒色之殺人，此甚於作直坐酒色死，人不為悔。逆畏以直致禍，此由心不直正，欲以苟且為明哲耳。自古以直致禍者，當自矯枉過直，或不忠允，欲以亢厲為聲，故致怨耳。安有恆恆為忠益而當見疾乎。

和嶠常嘉其舅夏侯元為人，故於朝士中峨然不羣，時類憚其風節。晉諸公贊

徐邈嘗詣東府，遇桑賓沈酒，引滿暄譁，會稽王道子曰，君時有暢否，對曰，邈陋巷書生，惟以節儉清修為暢耳。道子以邈業尚道素，笑而不以為忤也。

蔡充，字子尼，陳留人，少好學，有雅尚，體貌尊嚴，莫有嫚慢於其前者。高平劉整，有儁才，而車服奢麗，謂人曰，紗縠人常服耳。遇蔡子尼在坐，終日不自安，見憚如此。王澄等經郡，入境，問此郡多士有離乎，吏曰，有江應元蔡子尼，澄問陳留多居大位者，何以但稱此二人，吏曰，向謂君候問人，不稱位也。澄笑而止。充傳

蔡子度自豫章徵為吏部尚書，時傅季友、徐羨之共管朝政，蔡因傅隆以問季友，若選事悉以見付不論，不然，不能拜也。季友以語羨之，羨之曰，黃門郎以下，吾徒不復厝懷，自此以上，故宜共參同異。蔡曰，我不能為徐干木署紙尾，遂不拜。

向元季柳有識學才能，立身方雅，與袁太尉、徐司空、顏揚州並相友善，後揚州貴勢當權，元季猶以素情自處，不相推下。范伯玉戒之曰，名位不同，禮有異數，卿何得作曩時意邪。元季曰，我與士遜心期久矣，豈可一旦以勢利處之。

孝武每晏集，咸令在位者沈醉，沈懷文素不飲酒，又不好戲，上謂故欲異己，謝莊嘗戒懷文曰，卿與人異，亦何可久。懷文曰，少年如此，豈可一朝而變，非欲異物，性之所不能耳。

范縝著神滅論，蕭子良使王融謂曰，神滅既自非理，而卿堅執之，恐傷名教，以卿之才美，何患不至中書郎，而故乖刺為此，可毀棄之。縝大笑曰，使范縝賣論取官，已至令僕矣，何但中書郎耶。

昭明與名士遊元圃後池，番禺侯軌嘗稱此中宜奏女樂，昭明不答，直陳左思招隱詩云，何必絲與竹，山水有清音。軌慙而止。

劉璡與友人孔邊同舟入東於塘上，見一女子，邊曰，美而豔，璡曰，非吾友，解裳自隔。

劉祭酒弟璡，方軌率直，祭酒嘗夜呼璡共語，璡不時答，方下牀著衣立終後廳，祭酒怪其久，璡答曰，向東常未起。

和士開擅朝，曲求物譽，諸公因此頗為子弟干祿，世門之胄，多處京官，崔彥元二子猶為外任，弟廓之從容言曰，供擬幸得不凡，何為不在省府之中，清華之所，而乖出外藩，有損家代，彥元曰，吾立身以來，恥以一言自遂，今若進兒與身何異。

羅引為建康令，時宦者李輝度、蔡脫兒、多所請託，引不許，或諫曰，李蔡之權，在位皆憚，亦宜少為身計，引曰，吾之立身，自有本末，安能為李蔡致曲，就令不平，不過免職爾。

裴嘉有婚會，辭方士預焉，酒中而樂作，方士非之而出，文中子聞之曰，辭方士知禮矣，然猶在君子之後乎。中說

魏世祖選丁邯為郎，邯託疾不就，詔問實病差為郎乎，對曰，臣實不病，恥以孝廉為令吏耳，世祖怒，使虎賁杖之數十，詔問欲為郎否，對曰，能殺臣者陛下，不能為郎者臣，詔出不為郎。三輔決錄

元宗將幸東都，以宋璟為刑部尚書西京留守，遣內侍將軍楊思勗迎之，璟在途，竟不與思勗交言，思勗乘貴幸，歸訴於帝，帝嗟嘆良久，益重璟。

張文瓘在禁近，同列以堂饌豐餘，欲少損，文瓘曰，此天子所以重樞務待賢才也，若不任職，當自引避，不宜節減，以自取名。

顏魯公在汝州，淮西賊將儒縞，問儒注於魯公，公曰，老夫耄矣，曾業國禮，所記惟諸侯朝覲之儀耳，隔以白刃，視之晏然。

楊文公在翰苑日，有新宰近臣，欲扳公入其黨，因問語公曰，君子知微知彰知柔知剛，公正色答曰，小人不耶不仁不義不孝。

韋澳兄溫，與中丞高元裕友善，溫請用澳為御史，一日謂澳曰，高公持憲綱，欲與汝相面，必得御史，澳不答，溫曰，高君端士，不可輕，澳曰，然恐無量身御史，竟不詣元裕之門。

馮拯在中書日，孔道輔初拜正言，詣馮許謁謝，馮曰，天子用君作諫官，豈宜私謝執政，道輔慙伏而退，後道輔嘗語人曰，如馮公者，宋足為賢相，然求之於今，亦未易有。

鄭浩、顏昌教授，呂公著、范純仁為守，獨加禮重，純仁嘗屬擬樂語，辭不為，純仁曰，翰林學士亦作此，浩曰，翰林學士則可，祭酒司業則不可。四朝史

鄭穆爲嘉定二王侍講。居館下三十年。非公事不至執政之門。講說有法。可爲勸戒者。必反覆摘誦。神宗曰。如鄭穆德行。宜在王左右。東都小略。

元迎帝師至京。有旨令朝臣一品以下乘白馬郊迎。大臣俯伏進觴。帝師不爲動。李北海狀時爲國子祭酒。舉觴立進曰。帝師釋迦之徒。天下僧人師也。余孔子之徒。天下儒人師也。請各不爲禮。帝師笑而起。舉觴卒飲。衆爲之懼然。元史。

長厚

晉逐欒盈之族。命其家臣。有敢從者死。其臣曰辛俞從之。吏得而將殺之。君曰。命汝無得從。敢從何也。辛俞對曰。臣聞三世仕於家。君之二世者主之。事君以死。事主以勤。爲其賜之多也。今臣三世于欒氏。受其賜多矣。臣敢畏死而忘三世之恩哉。晉君釋之。

田子方出見老馬於道。喟然有志焉。以問於御者曰。此何爲也。曰。故公家畜也。罷而不爲用。故出放也。田子方曰。少盡其力而老去其身。仁來不爲也。束帛而贈之。窮士聞之。知所歸心矣。韓詩外傳。

寇恂所得秩祿厚。施朋友故人及從吏士。常曰。吾因士大夫以致此。其可獨享之乎。

鮑永行縣到霸陵。路經更始墓。引車入陌。從事諫止之。永曰。親北面事人。當有過墓不拜。雖獲罪司隸。無所避也。遂下車拜哭。盡哀而去。西至扶風。椎牛上荷諫囊。帝聞之。意不平。問公卿曰。奉使如此。何如。張湯對曰。仁者行之宗。忠者義之主也。仁不遺舊。忠不忘君。

司隸鮑子都少時。衆上計於道。遇一書生。卒得心痛。子都下車爲按摩。奄忽而卒。不知姓字。有素書一卷。銀十餅。即賣一餅。以資殯斂。其餘以枕之。素書著腹上埋之。未至京師。有駿馬隨之。過一關內侯家住宿。侯問曰。君何以致此馬。子都因說之。侯乃驚愕曰。此吾兒也。便迎喪開棺。視銀書如所言。侯乃薦子都。辟公府。至司隸。子永孫並爲司隸。皆復乘駿馬。故京師歌之曰。鮑氏聰。三人司隸再入公。馬雖瘦。行步工。列異記。

李善字次孫。南陽李元蒼頭也。元以疫疾死。孤兒續始生數旬。而貲財千萬。諸奴婢私計欲殺續。分其財產。善深傷李氏而力不能救。乃負續逃亡。隱山陽瑕邱界中。親自哺養。乳爲生湩。推燥居濕。辛苦備嘗。續雖在孩抱。奉之不異長君。有非長跪請白然後行。閭里感其行。皆相率修義。續年十歲。善與歸本縣。修理舊業。告奴婢於長吏。悉收殺之。鍾離意薦善行狀。光武詔拜善續並爲太子舍人。

隴西太守鄧融。備禮謁廉范爲功曹。會融爲州所舉。案范知事謹難解。欲以權相濟。乃託病求去。融不遠其意。大恨之。范於是東至洛陽。變名姓。求代廷尉獄卒。居無幾。融果徵下獄。范遂得衜侍左右。盡心勤勞。融怪其貌類范。而殊不意。乃謂曰。卿何似我故功曹耶。范訶之曰。君困戹存亂耶。融驚出。因病。范隨而養侍。及死。竟不言。身自將車送至西陽。雖畢乃去。

祝恬。字伯休。公車徵道。得溫病。過友人郭令謝蓉。蓉距不與通。因發病去。至汲。止客舍中六七日。苦無醫。聞汲令應棰好事。遣生欲往語之。恬曰。謝蓉俗友也。尚不見視。汲令初不相知。語之何益。諸生卒急。便至寺門口白融。融之驚愕。徑詣牀席。對之垂涕。曰。伯休不世英才。當爲國家幹補。何有臥止客舍。近不自直哉。願相隨俱入解傳。伯休辭讓。融不聽。歸取衣車。躬自御之。手爲丸藥。三四日加劣。便制送終具。後病稍損。相對悲喜。止傳中數十日。伯休弱健。酣宴乃別。伯休到。拜侍中尚書僕射。令豫章太守大將軍從事中郎。融爲廬江太守。遭母喪。產百餘上。得聽行。服未闋。而恬舉司隸。薦融自代。歷典五郡。名冠遠近。著去郡。後辭流涕。遂不爲公府所取。風俗通。

汝南太守李俁。選周子居、黃叔度、戈伯堅、郅伯尚、封武興、盛孔叔、六人。應歲舉。受版未行。俁死。子居等遂駐行喪。俁妻於柩側下帷見之。厲以宜行。子居歎曰。不有行者莫宣公。不有止者莫卹居。於是與伯堅即日辭行。封黃四人。留隨柩車。杜元凱女戒。

太傅陳蕃。爲閹人所害。宗族門生。皆斥免禁錮。友人朱震。時爲鉅令。聞而棄官哭之。收葬蕃尸。匿其子逸於汁陵界中。事覺繫獄。備受考掠。皆死不言。故逸得免。後黃巾起。大赦黨人。乃追還逸。官至尚書。郎。字伯厚。初爲州從事。從太守單匡。臧洪。迎匡兄中常侍車騎將軍超。桓帝敬匡下廷尉。并以超超超獄。獄卒三輔諺曰。車如雞棲馬如狗。侯瑤如風朱伯厚。

張儉止李篤家。外黃令毛欽。操兵到門。篤謂欽曰。張儉知名天下。而亡非其罪。樅儉可得。甯忍執之乎。欽起撫篤曰。蘧伯玉恥獨爲君子。足下如何自專仁義。篤曰。篤雖好義。明廷今日載其半矣。欽歎息而去。陳重在郎署。有郎負息數十萬。債主日至。煎求無已。重密以錢代還。郎後覺知。厚辭謝之。重曰。非我之爲。徐孺子清妙高峙。超世絕俗。嘗乘江夏黃瓊。後黃公歿。孺子往會葬。無賚自致。賣餅饒具自隨。所在賃餅饒取直。然後得前。

有人臨蠶求簇薪者。司馬徽自乘其蠶而與之。或曰。凡人損己以贍人者。謂彼急我緩也。今彼此正等。何爲與人。徽曰。人未嘗求己。求之不與。將慙。何有以財物令人慚者。司馬徽別傳。

王蕃有業在鍾山。良田八十餘頃。與諸宅及故舊共佃之。常謂人曰。我不如鄭公。業有田四百頃。而食常不周。以此爲媿。

祖逖有胡奴曰王安。逖甚愛之。及祖約之誅。安歎曰。豈可使祖士雅無後乎。乃往觀逖庶子道亞。始十歲。安竊取以歸。匿之。變服爲沙門。

鄧騭嘗食周燔粟。燔蒸。騭追撫育之恩。解職席苦。心喪三年。

王志。居建康禁中里馬養巷。父僧虔門風寬恕。志尤淳厚。兄弟子姪皆篤實。謙和。時號馬養諸王爲長者。何隨。曰不視色。口不語利。著譚言十篇。論道德仁讓。嘗有居牽豬過隨門。豬索斷失之。強認溷中豬。隨便

宋與之家養竹園人盜其筍隨行遇見之恐盜者覺怖走竹中傷其手足挈履徐步而歸（華陽國志）

嚴植之性慈仁嘗出行見一患者問其姓名不能答載與俱歸爲營藥死爲棺殯殮之又緣柵塘行見患人臥塘側問之云姓黃家本荆州爲人傭賃疾篤船主棄之於岸植之惻然載還療之經年而愈願終身爲奴以報恩植之不受遣以資糧送之

房彥謙爲潞陽令家有鴉業兼前後居官所得俸錢皆以周卹親友雖致屢空怡然自得嘗顧其子元齡曰人皆因祿宦我獨以宦貧所遺子孫在於清白耳（隋書）

李尚書翊在潭州席上有鮮拓枝者顏色疑悴問之是故章左司愛姬之女李公遽命更其鮮衣延入與歡夫人相見見其言語清楚宛有冠蓋風儀遂於賓榻中選士嫁之舒侍郎元輿聞之贈李詩曰湘江鮮能忽成悲便脫釵鐶出絳帷誰是蔡邕琴酒客魏公懷舊嫁文姬（詩話）

韓魏公爲相每見文字有攻人陰慝必手自封記不令人見

韓僖在中書見諸路職司拾拾官吏小過輒不懌曰今天下太平主上之心雖蟲魚草木皆欲得所奈何鋼人於聖世

范希文貶饒州朝廷方治朋黨莫敢有送者王待制獨扶病餞於國門大臣讓之曰君何自陷朋黨王曰范公天下賢者賢何敢望之若得爲范公黨人公之賜實厚矣聞者歎服

清介

宋之野人耕而得玉獻之司城子罕子罕不受野人謂曰此野人之寶也願相國爲之賜而受之也子罕曰子以玉爲寶我以不受爲寶

公儀休相魯而嗜魚一國毒爭買魚而獻之公儀子不受其弟曰夫子嗜魚而不受何也曰夫唯嗜魚故不受也夫即受魚必有下人之色有下人之色將枉於法枉於法則免於相免於相則雖嗜魚此不必能致我魚我又不能自給魚即無受魚而不免於相雖不受魚我能常自給魚此明夫恃人不如自恃也明於人之爲己者不如己之自爲也（韓非子）

張奐爲安定屬國都尉奐有獻金馬者奐召主簿張禕入於奐前以酒酹地曰使馬如羊不以入廄使金如粟不以入懷雖還不受威化大行（水經注）

鄭子廉一介不取諸人嘗過姊飲留錢席下而去每行飲水常投一錢井中（風俗通）

伏暅爲新安太守清格時人賦稅不登者輒以太守田米助之郡多麻苧家人至無以爲繩

王吉少時學問居長安東家有大棗樹垂吉庭中吉婦取棗以啖吉吉知之乃去婦東家聞而欲伐其樹鄰里共止之因伺吉命還婦里中爲之語曰東家有樹王陽婦去東家棗完去婦復還其厲志如此

楊子撰法言蜀富人賫錢十萬願載一名子雲不聽以富人無義正如圈中之鹿欄中之牛安得妄載（論衡）

姑臧稱富邑居縣者不啻數月輒至豐積孔奮在職四年財產無所增或笑之以爲身處腊賫不能自潤徙益青辛耳奮既立節治貴仁平太守梁統深相敬待不以官屬禮之常迎於大門引入見母

光武召諸郡計吏問其風土及前後守令能否蜀郡計掾樊顯進曰漁陽太守張堪昔在蜀漢仁以恩下威能討姦公孫述破時珍寶山積捲握之物足富十世而堪去職之日乘折軛車布被囊而已

蘇瑁爲濟河郡人樂陵太守趙穎年八十餘正月得新瓜一雙自來奉因問乃留瓜廳事梁上竟不食人間受瓜欲買新果至門知穎瓜猶在相顧而去

閻敞字子張爲郡五官掾太守節五官被徵以俸錢百三十萬寄敞敞埋置堂上後嘗舉家病死惟孤孫九歲嘗未死云吾有錢三十萬寄掾閻敞孫長大求敞敞見之悲喜取錢還之孫曰祖惟言三十萬今乃百三十萬誠不敢取敞曰府君病困謬言耳郎君無疑（汝南先賢傳）

陳翼字子初到覽鄉見馬榜有一人病呼曰我長安魏少公聞鄉廬江樂來遊今病不能前翼迎歸養之有金十餅素二十疋既死翼買素買棺衾以金餅棺下騎馬出入後其兄長公見馬告之吏捕翼翼具言棺下得金長公叩頭謝以金十餅投其門翼送長安還之（廬江七賢傳）

王良爲大司徒司直在位恭儉妻子不入官舍布被瓦器時司徒史鮑恢以事到東海過候其家而良妻布裙曳柴從田中歸恢告曰我司徒史也故來受書欲見夫人妻曰妾是也苦據無書恢乃下拜歎息而還

交趾太守張恢坐贓千金以資物班羣臣鍾離意得珠璣悉以委地而不拜賜帝怪問其故對曰孔子忍渴於盜泉曾子回車於勝母羣其名也帝曰清乎尚書之言

梁伯鸞少孤齊獨止不與人同食比舍先炊已呼伯鸞及熟釜炊伯鸞曰童子鴻不因人熟者也滅竈更然之

中平間黃巾賊起故武威太守黃瑤被徵失期梁鵠欲奏誅瑤蓋勳爲言得免瑤以黃金二十斤謝勳留曰吾以子罪在八議故爲子言吾豈賣法哉終辭不受

曹公在官渡召非故賓客送者千餘人贈遺數百金皆無所拒密各題識臨去謂諸賓客曰本無拒諸君之心而所受遂多念單車遠行將以懷璧爲罪衆留所贈而服其德

魏裴潛爲兗州刺史作一胡牀及去官留以挂柱梁（節文時人學胡威相密挂裴潛牀李白時去鳴無一物東坡挂胡牀）

沐並字德信少以清介立名傳播異域吳使諸葛子瑜朱義封圍樊城遣船兵於峴山束斫材牂牁兵人作食有先熟者呼後熟者共食後熟者答言不煩御呼者曰汝欲作沐德信邪

王茂宏少知名家世貧約恬暢樂道不以風塵經懷（王導別傳）

胡威字伯虎父質爲荆州以忠清顯及威爲徐州世祖賜見與論邊事及平生因謂威曰卿清孰與父對

曰。臣清不如也。帝曰。何以爲勝汝耶。曰。臣父清畏人知。臣清畏人不知。晉陽秋

謝石奴請吳隱之爲揚州將軍主簿。隱之將嫁女。謝知其貧素。造女必當率辦。乃令移廚帳助北經營。使者至。方見婢來大賢之。此外蕭然無辦。後至自番禺。其妻劉氏齎沈香一片。隱之見之。投於湖亭之水。

郭世通、嘗同人於山陰市貨物。誤得一千錢。當時不覺。分背方悟。追還本主。錢主驚嘆。以半直與之。世通委而去。

樂法才爲建康令。不受伊秩。梁武常嘉其清節。曰。可爲百城表矣。

昭明太子湖明山賀築室不就。令曰。明祭酒出撫大藩。擁旄推毅。珥金拖紫。而恆事屢空。聞擣宇未成。今遂薄助。并貽以詩曰。平仲古稱奇。夷齊昔擅美。今則挺伊賀。東秦固多士。絕室非遺榜。累宅歸仁里。庚桑方有繫。原生今爲擬。必來三徑士。劉孺梁典

顧協少清介有志操。初爲廷尉正。冬服單薄。寺卿蔡子度欲解襦與之。憚其清嚴。不敢發口。謂人曰。顧郎難衣食者。豈不敢遺之。梁典

劉敦好施。務周人急。人或遺之。亦不拒也。久而歎曰。受人者必報。不則有愧於人。吾固無以報人。豈可常有愧乎。

北齊文宣。在晉陽太子監國。集諸儒講孝經。謂國子助教許散愁曰。先生在世。何以自資。對曰。散愁自少以來。不登鼎食之牀。不入季女之室。服膺儒策。不知老之將至。平生素懷。若斯而已。太子曰。顏子簞屋稱貞。柳下嫗而不亂。未若此翁白首不娶者也。乃賚絹百匹。

袁聿修爲尚書郎。十年。未嘗受斗酒之遺。尚書刑邵每呼爲清郎。及邵爲兗州。聿修以太常少卿巡省。邵送白紬爲信。聿修不受。邵答曰。弟昔作清郎。今日復作清卿矣。

裴昭明爲長沙郡丞。罷歸。刺史王蘊謂曰。卿清貧。必無還資。湘中人士有須一命之榮者。我不愛也。昭明曰。下官忝爲邦佐。不能光益上府。豈以鴻都之事。仰累清風。

褚彥回聞虞願。願不在見其眠牀上積塵埃。有書四篋。歎曰。虞君之清。一至於此。令人掃地拂牀而去。

姚察自居顯要。一不交通。有私門生不敢厚餉。送南布一端。花綵一疋。察曰。吾所衣著。止麻布蒲練。此物於吾何用。既欲相歡接。幸不煩爾門生遲請。察厲色隔去。

韋瓊至延州。見弟孝寬。孝寬以所乘馬及鬱勒與之。瓊惡其華飾。心弗欲之。笑謂孝寬曰。昔人不乘遺簪墜履者。蓋與之同出。不與之同歸。吾之操行。雖不逮前烈。然捨舊錄新。吾不欲也。乃乘舊馬以歸。後周書

江陵平。諸將大獲財物。唐瑾一無所取。唯得書兩車。載之以歸。或白文帝曰。瑾大有輜重。悉是梁朝珍玩。文帝初不信之。密遣使檢閱。唯見墳籍而已。文帝乃歎曰。孤知此人不以利干義。向若不令檢視。恐常人有投杵之疑。孤所以益明之耳。後周書

楊綰知友皆一時名士。或造之者。清談終晷。未嘗及名利。有欲干以世務。綰言必元遠。不敢發詞。內愧而退。大歷中。德望日崇。天下雅正之士。不遠數千里。爭趨其門。

李師古敗尼。懼杜黃裳爲相。未敢失禮。命一幹吏寄錢數千緡。龍亟子一乘。使者到門。未敢送。伺候累日。有綠輿自宅出。從婢二人。青衣襤褸。言是相公夫人。使者遽歸告師古。師古拆其緘。終身不敢改節。幽閒錄

李廣爲尚書左丞。有清德。妹夫劉晏方乘權。見其晏室門廬甚敝。潛度廣狹。以蠶竹織成簾。將以贈廣。三擔至門。不敢發言而去。

杜祁公爲人清儉。在官未嘗然官燭。油燈一炷。熒然欲滅。與客相對清談而已。

雅量

潛臺子羽齎千金文璧渡河。陽侯波起。兩蛟夾舟。子羽曰。吾可以義求。不可以威劫。操劍斬蛟。蛟死波休。乃投璧於河。三投而輒躍出。因毀而去。示無怪意。水經注

荀粲子使新婦穆子伐狄。勝之。取左人中人遽人來告。穆子方食而有憂色。侍者曰。狗之事大矣。而主色不怡何也。穆子曰。夫江河之大也。不過三日。驟風暴雨不終朝。日中不須臾。今趙氏之德無所積。一朝而兩城下。亡其及我哉。君子曰。趙氏其昌乎。夫憂者所以爲昌也。喜者所以爲亡也。勝非其難者也。持之者其難者也。惟有道之士爲能持勝。大事記

諸將戰陳不利。多惶懼失其常度。吳漢意氣自若。方整厲器械。激揚士吏。帝時遣人觀大司馬所爲。還言方修戰具。酒歡曰。吳公蓋弼人意。隱若一敵國矣。

九江太守戴聖。行治多不法。前刺史以其大儒。多優容之。何武爲刺史。行部錄囚徒。有所舉以屬郡。聖曰。後進生何知。迺欲亂人治。皆無所決。武使從事廉得其罪。聖懼。自免。後爲博士。毀武于朝廷。武聞之。終不揚其惡。而聖子資客爲羣盜。得繫廬江。聖自以子必死。武平心決之。卒得不死。聖慚服。武每奏事至京師。聖未嘗不盡門謝恩。

郭林宗遭母憂。賈偕來弔。既而鉅鹿孫威直以林宗實而受惡人弔。心怪之。不進而去。林宗追而謝之曰。賈子厚誠凶德。然洗心向善。仲尼不逆互鄉。故吾許其進也。偕聞之。改過自厲。終成善士。

左原犯法。見斥。林宗容遇諸路。爲設酒殽以慰之。謂曰。昔顏涿聚、梁甫之巨盜。段干木、晉國之大亂。卒爲齊之忠臣。魏之名賢。惟勿悲恨。貴躬而已。原納其言而去。

庾業家富。與賓客相對膳。必方丈。而爲宗慤設粟飯菜蔬。謂客曰。宗慤軍人。中噉麤食。慤致他而退。及爲豫州。業爲長史。慤待之甚厚。不以昔事爲嫌。

諸葛亮出祁山。隴西南安二郡。應時降。圍天水。拔漢城。虜姜維。驅掠士女數千人還。人皆賀亮。亮愍然有感容。謝曰。昔天之下。莫非漢民。國家威力未舉。使百姓困於虎狼。一夫有死。皆亮之罪。以此相賀。能不爲

愧。郭冲四事。

魏軍至，費禕率衆往禦之。光祿大夫來敏與禕別，求共圍棊。於時羽檄交馳，人馬擾甲，嚴駕已訖，禕與敏對戲，色無厭倦。敏曰：向聊觀試君耳，君信可人。必能辦賊，禕行，賊遂退。魏志

蔣琬為尚書令，時新喪元帥，遠近危悚，琬出類拔萃，處羣僚之右，既無威容，又無喜色，神守舉止，有如平日，由是衆望漸服。

蔣公珽在大司馬府，東曹掾楊戲素性簡略，公珽與語，不時答，或揹戲於公珽曰：公與戲語而不見應，其慢上殊甚。公珽曰：人心不同，各如其面，面從後言，古人所戒也。文然欲贊吾是耶，則非其本心，欲反吾言，則顯吾之非，是以默然，是文然之快也，乃更以為慢耶。

山濤無所標明，淳深淵默，人莫見其際，故見者莫能稱謂，而服其偉量。顧恒之畫贊

嵇康性含垢藏瑕，愛惡不爭於懷，喜怒不寄於顏，所知王濬冲在襄城，面數百未嘗見其疾聲遽色，此亦方中之美範，人倫之勝業也。康別傳

王導接誘應會，少有悟者，雖疎交常資，一見多輸寫款誠，自謂為導所遇，同之舊昵。晉陽秋

樂廣云：凡論人必先稱其所長，則所短不言而自見矣。人有過，先恕宏恕，然後善惡自彰矣。

阮千里善彈琴，無貴賤長幼皆為彈，神氣冲和，不知向人所在，內兄潘岳，使彈，終日達夜，無忤色，識者知其不可榮辱也。

王安期去官東渡江，道路梗澀，人懷危懼，王每遇艱險，處之夷然，雖家人不見其憂喜之色，既至下邳，登山北望，歎曰：人言愁我始欲愁，謝太傅曰：當爾時覺形神俱往。

沈鱗士嘗行路，鄰人認其所著屐，鱗士曰：是卿屐邪，卿屐而反，鄰人得屐送前者還之，鱗士曰：非卿屐邪，笑而受之。

庾跳愛林泉，遇火止，出奔數舍，坐於池上，有為火來者，答云：惟恐損竹，乘舟從汨中山舍，還載米一百五十碩，有人寄載三十碩，後至宅，寄載者曰：君三十斛，我百五十斛，跳默然不言，恣其取足。

房文烈嘗霖雨絕糧，遣婢出糴，因逃去，三四日方擒得，文烈覺無捶撻，徐曰：舉家無食，汝何處來。

崔退言文襄宜親重邢邵，邵不知，顧時毀退，文襄不悅，謂退曰：卿說子才長，皆是實事，不為毀也。

陽城召為諫議大夫，見諸諫官紛紜言事，細碎無不聞，天子厭苦之，城方與二弟痛飲，人莫窺其際，有謁城者，城引之與坐，輒強以酒，客辭，城輒自飲，客不得已，乃與之酬酢，或客先醉仆於席上，或城先醉臥客懷中，覺不聽客語。

莊帝殺爾朱榮，當時詔書，溫子昇之辭也，榮入內，過子昇把詔，問是何文書，子昇顏色不變曰：敕。榮不視之。

王崇文任兼將相，而平居被服儒雅，風度爽曠，在武昌，方閱騎士於鞠場，勞古屋數十間，忽崩壓幾數里，聞者莫知所為，崇文指麾號令，訖事不失常度，竟亦不問。唐錄起傳

睦昭符，金陵人，保大中，為常州刺史，一日坐廳事，霈雨暴至，電光如金蛇繞案，吏卒皆震仆，昭符自若，撫案叱之，雷霆遽散，舉案得鐵索重百斤，徐命舉索納庫中。南唐書

仁宗久病廢朝，一日疾差，思見執政，坐便殿，急召兩府，呂許公即命，移刻方赴，同列贊公速行，公緩步自如，既見，上曰：久病方平，喜與公等相見，何遲遲其來，公從容奏曰：陛下不豫，中外頗疑，一旦忽召近臣，臣等若奔馳以進，恐人驚動耳，上以為得輔臣體。

呂許公執政，范希文屢攻其短，坐落職，知饒州，呂再相，言於仁宗曰：仲淹賢者，朝廷當大用之，豈可但除落職，遂拜龍圖閣直學士經略陝西，希文面謝曰：向以公事忤相公，不意乃爾獎拔，許公曰：豈復以前事關懷。

馮當世、孫和叔、呂晦叔、薛師正、同在樞密府，三人屢於上前爭論，晦叔獨不言，上顧問之，晦叔方開析可否，語簡而當，上常納之，三人亦不能違也，出則未嘗語人，當時譏晦叔循默不副衆望，晦叔亦不辯。

韓治與同僚處，一日有卒悖厲，衆皆怒之，惟韓不顧，徐曰：無忿疾於頑，惟顧能致人忿故也。治識公後，客謂。

慎密

魯有恭士名曰氾，行年七十，其恭益甚，冬日行陰，夏日行陽，一食之間三起。先賢傳

孔光沐日歸休，兄弟妻子燕語，終不及朝省政事，或問光溫室省中樹，皆何木也，光嘿不應。張九齡云：省中之樹，訪粉不答，車前之馬，數而後對。

陳龜性周密，常稱人臣之義，苦不畏慎，自在樞機，謝絕門人，拒絕知友，惟在公家而已，朝廷器之。

陳摯前後密陳得失，每上封事，輒削其藁，時人及子弟莫知也，論者或譏摯居位拱默，正始中，詔議名臣奏議，朝士乃見摯諫事，皆歎息焉。

羊祜歷職二朝，其嘉謀讜議，皆焚其草，故世莫聞，或謂祜慎密太過，祜曰：是何言歟，夫入則造膝，出則詡詡，君臣不密之戒，吾惟懼其不及。

庾翼行營與弟子樹籬，跪而授條，或云：今在隱屏，先生何恭之過，翼行曰：幽顯易操，非君子意也，褒不忍為，平陽書。

阮思曠嘗云：人不須廣學，正應以禮讓為先，故終日靜默，無所修綜，而物自宗焉。

燕梁琛使秦，琛從兄奕先在秦為尚書郎，會龍，秦王欲令琛止奕舍，琛語有司曰：昔諸葛兄弟各處三國，及其聘集，公朝相見，退無私面，奕數就邸問東國動靜，琛曰：今三方鼎據，兄弟並蒙附寵，心各有在，今欲之。

以直國事將君。恐非西國之所願聞。何以見問。十六國春秋

徐偉長不沽高名。不求苟得。澹然自守。惟道是務。其有所是非。則託古人以見意。當時無所褒貶。王粲傳

王僧虔退默少交接。與袁淑謝莊善。淑每歎曰。卿文情鴻麗。學解深拔。而韜光潛實。物莫之覩。雖魏陽元之射。王汝南之騎。何以加諸。

殷景文臥疾五年。雖不見上。而密函去來。日以十數。朝政大小。必以啓之。形跡周密。莫有覺其際者。

陸慧曉爲晉熙王長史。僚佐造見。必起送之。或云長史貴重。不宜自謙屈。陸曰。我性惡人無禮。不容不以禮處人。平生未嘗卿士大夫。或問其故。慧曉曰。貴人不可卿。而賤者乃可卿。人生何容輕重於懷抱。終身常呼人位。

陳顯達自以人微位重。每遷官。常懷愧懼。子休尚爲郢府主簿。過九江拜別。顯達曰。凡奢者未有不敗。慶尾蠅拂。是王謝家物。汝不須捉此。取於前燒除之。

周捨每有表奏。輒焚其草。豫機密二十餘年。未嘗離左右。國史詔誥禮儀決律軍旅謀謨皆掌之。與人言論。終日不絕。竟不漏泄機事。

宋齊邱昔參祕閣。先主爲於池中築小亭。度之木橋。至則撤起。獨與議事。率至夜分。又爲高堂。不設屏幛。中置灰爐七箸。兩人終日擁爐畫灰爲字。旋即平之。陶穀清異錄

儉約

晏平仲以齊君奢。故澣其朝冠。振其鹿裘。風俗通

東京楊氏袁氏。累世宰相。爲漢名族。然袁氏車馬衣服。極爲奢僭。能守家風。爲世所貴。不及楊氏。華陽國志

江湛無餘衣餘食。皆爲上所召。值澣衣稱疾。經日衣成。然後赴。牛餓。馭人求草。湛良久曰。可與飲。

王暢時。郡中豪族。奢靡相尚。暢常布衣皮褥。車馬羸敗。以蠟其敝。劉表誡曰。奢不僭上。儉不偪下。無乃皎然自貴於世乎。暢曰。以約失之者鮮矣。晉陽秋

謝太傅嘗造陸祖言。祖言都無供辦。兄子俶密爲具餐。太傅既至。祖言所設茶果而已。俄而俶遂陳盛饌。珍羞畢具。客去。祖言大怒。責數俶曰。汝不能光益父叔。乃復穢我素業耶。杖之四十。

王儉問周顒。卿山中何所食。顒曰。赤米白鹽。綠葵紫蓼。文惠太子問顒菜食何味最佳。曰。春初早韭。秋末晚菘。

王仲寶爲朝宰。起長樂齋。制度小過。叔僧虔視之不悅。竟不入戶而去。仲寶即日毀之。

庾杲之清貧自業。食惟有韭菹瀹韭生韭雜菜。任昉嘗戲之曰。誰謂庾郎貧。食鮭常有二十七種。

庾杲之俟樂顒之。顒之設食。惟枯魚菜菹。杲之曰。我不能食。其母自出常膳。魚羹數種。杲之曰。我非郭林宗。卿過於茅季偉。

虞玩之爲少府。猶躡屐登席。高帝取屐親視。訛黑斜銳。奏斷以芒接之。問曰。卿此屐已幾載。玩之曰。初稱朞征北行佐貿之。著已三十年。猶堪不辦易。

范文正公在杭州。子弟知其有退志。乘閒請治第洛陽。爲逸老計。公曰。人苟有道義之樂。形骸可外。況居室哉。吾今年踰六十。乃謀治第。顧何待而居乎。且西都士大夫。園林相望。爲主人者莫得常遊。而誰獨障吾遊者。俸餘宜以周宗族。若曹遵吾言。無以爲慶。

范蜀公與溫公同遊嵩山。各攜茶以行。溫公以紙爲貼。蜀公用小黑木合子盛之。溫公見之。驚曰。景仁乃有茶具。蜀公聞其言。留合與寺僧而去。

識鑒

齊桓公與管仲謀伐莒。謀未發而聞於國。桓公怪之曰。與仲父謀伐莒。謀未發而聞於國。其故何也。管仲曰。國必有聖人也。桓公曰。譆。日之役者。有執蹠蹻而上視者。意者其是耶。乃令復役。無得相代。少頃。東郭子牙至。管仲曰。此必是已。乃令賢者延之而上。分級而立。管子曰。子邪言伐莒者。對曰。然。管仲曰。我不言伐莒。子何言伐莒。對曰。臣聞君子齊謀。小人善意。臣竊意之也。管子曰。子何以意之。對曰。臣聞君子有三色。顯然齊樂者。鐘鼓之色也。湫然清靜者。衰絰之色也。艴然充益手足矜者。兵革之色也。日者臣望君之在臺上也。艴然充益手足矜者。此兵革之色也。君呿而不唫。所言者莒也。君舉臂而指所當者莒也。臣竊以意諸侯之不服者。其惟莒乎。臣故言之。呂氏春秋

齊桓公合諸侯。衛人後至。公朝而與管仲謀伐衛。退朝而入。衛姬望見君。下堂再拜。請衛君之罪。公曰。吾於衛無故子寧爲聞。對曰。妾望君之入也。足高氣彊。有伐國之志也。見妾而有動色。伐衛也。明日君朝。揖管仲而進之。管仲曰。君舍衛乎。公曰。仲父安識之。管仲曰。君之揖朝也。恭而言也。徐見臣而有慙色。臣是以知之。君曰。善。仲父治外。夫人治內。寡人知終不爲諸侯笑矣。呂氏春秋

復槃之君朝齊桓公。問治民焉。復槃之君不對。而循口操衿抑心。桓公曰。與民共甘苦饑寒乎。夫以我爲聖人也。故不用言而諭。因禮之千金。

隰斯彌見田成子。田成子與登臺四望。三面皆暢。南望隰子家之樹蔽之。田成子亦不言。隰子歸。使人伐之。斧離數銜。隰子止之。其相室曰。何變之數也。隰子曰。古者有諺曰。知淵中之魚者不祥。夫田子將有事。事大而我示之知微。我必爲矣。不伐樹。未有罪也。知人之所不言。其罪大矣。乃不伐也。韓非子

士尹池爲荊使於宋。司城子罕觴之。南家之牆。蟄於前而不直。西家之漏。經其宮而不止。士尹池問其故。司城子罕曰。南家工人也。爲輓者也。吾將徙之。其父曰。吾特爲輓以食三世矣。今徙之。是宋國之求輓者。不知吾處也。吾將不食。願相國之憂吾不食也。爲是故吾弗徙也。西家高吾宮庫。漏之經吾宮也。利故弗禁也。士尹池歸荊。荊王適興兵而攻宋。士尹池諫荊王曰。宋不可攻也。其主賢。其相仁。賢者能得民。仁者

能用人。荊國攻之。其無功而爲天下笑乎。

郗成子爲魯聘於晉。過衛。右宰穀臣止而觴之。陳樂而不樂。酒酣而送之以璧。顧反過而弗辭。其僕曰。向者右宰穀臣之觴吾子也。甚懽。今侯濮過而弗辭。郗成子曰。夫止而觴我。與我懽也。陳樂而不樂。告我憂也。酒酣而送我以璧。寄之我也。若是觀之。衛其有亂乎。倍衛三十里。聞甯喜之難作。右宰穀臣死之。還車而臨。三舉而歸。至使人迎其妻子。隔宅而異之。分祿而食之。其子長而反其璧。孔子聞之曰。夫知可以微謀。仁可以託財者。其郗成子之謂乎。

延陵季子游于晉。入其境。曰。嘻。力屈哉國乎。入其都。曰。嘻。亂哉國乎。從者曰。夫子之入晉境未久也。何其名之不疑也。延陵季子曰。然。吾入其境。田畝荒穢而不休。雜增崇高。吾是以知其國之暴也。吾入其都。新室崇而故室美。新黨卑而故黨高。吾是以知其民力之屈也。吾立其朝。君能視而不下問。其臣幸伐而不上諫。吾是以知其國之亂也。

晉中行文子出亡。過於縣邑。從者曰。此衛夫公之故人。公奚不休舍。且待後車。文子曰。吾得好音。此人遺我鳴玉。吾好佩。此人遺我玉環。是振我過者也。以求容於我者。吾恐其以我求容於人也。乃去之。果收文子後車二乘而獻之其君矣。（辨非子。）

伍員亡。判急來之。發太行而望鄭曰。蓋是國也。地險而民多。知其主俗主也。不足與舉。去鄭而之許。見許公而問所之。許公不應。東面擁而睡。伍員載拜受賜曰。知所之矣。因如吳。

吳大夫被離門子胥曰。何見而信白喜。子胥曰。吾之怨。與喜同。子不聞河上歌乎。同病相憐。同憂相救。鷙翔之鳥。相隨而集。瀨下之水。因復俱流。誰不愛其所近。悲其所思者乎。被離曰。吾觀喜之爲人。鷹視虎步。專功擅殺之性。不可親也。子胥不然。其言卒受其敗。（吳春秋。）

秦穆公使賈人載璧於虞。諸賈人買百里奚以五羊皮。穆公親隨。怪其牛肥。問其故曰。飲食以時。使之不暴。是以肥也。公令有司沐浴衣冠之。公孫支讓其卿位。號五羖大夫。（說苑。）

知伯行水。魏桓子、韓康子、驂乘。知伯曰。吾乃今知水可以亡人國也。桓子肘康子。康子履桓子之跗。以汾水可以灌安邑。絳水可以灌平陽也。絳疵謂知伯曰。韓魏必反矣。知伯曰。子何以知之。對曰。以人事知之。夫從韓魏而攻趙。趙亡。韓必及韓魏矣。今約勝趙而三分其地。城降有日。而二子無喜志。有憂色。是非反而何。明日。知伯以其言告二子。二子曰。此讒臣。欲爲趙氏游說。使疑二家而懈于攻趙也。不然。二家豈不利朝夕分趙氏之田。而欲爲此危難不可成之事乎。二子出。絳疵入曰。主何以臣之言告二子也。知伯曰子。何以知之。對曰。臣見其視臣端而趨疾。知臣得其情故也。

平原君趙孝成受馮亭。王曰。受之。秦兵必至。武安君必將。誰能當之者乎。對曰。澠池之會。臣察武安君小頤而面銳。瞳子白黑分明。視瞻不轉。小頤而面銳者。敢斷決也。瞳子白黑分明者。見事明也。視瞻不轉者。執志強也。可與持久。難與爭鋒。廉頗爲人。勇鷙而愛士。知難而忍恥。與之野戰。則不如持守。足以當之。（戰九三。將軍。）

丙吉子顯。少爲諸曹。嘗從祠高廟。至夕牲日。乃使出取齋衣。吉大怒。謂其夫人曰。宗廟至重。而顯不敬慎。亡吾侯者必顯也。

陶邱洪與華歆同郡。自以明見過歆。時王芬謀廢靈帝。芬呼歆洪定計。洪欲行。歆止之曰。廢立大事。伊霍所難。芬性疎而不武。此必無成。芬果敗。洪遁服。

管幼安見公孫度。語唯經典。不及世務。乃因山爲廬。鑿坏爲室。越海避難者皆就之。旬月成邑。遂講詩書。陳俎豆。飾威儀。明禮讓。非從學者弗見。山是度安其賢。民化其德。郡原時亦在遼。好以清議格物。度已下心不安之。幼安謂原曰。潛龍以不見爲德。君非其時。皆招禍之道也。密勸令西還。

朱勃年十二。能誦詩書。常倏馬援兄況。勃衣方領。能矩步。辭言嫺雅。援裁知書。見之自失。況慰援曰。朱勃小器速成。智盡此耳。卒當從女壻學。勿畏也。及援爲將軍封侯。而勃位不過縣令。

河南尹田歆外甥王滿。名知人。歆謂之曰。今當舉孝廉。欲用一名士以報國家。爾助我求之。明日。滿送客。遙見种暠異之。還白歆曰。爲尹得孝廉矣。近洛陽門下史也。歆笑曰。當在山澤隱滯。近洛陽史邪。滿曰。山澤不必有異士。異士不必在山澤。歆即召暠。遂舉孝廉。

李元禮一世龍門。時同縣孟季寶。小家子。不敢見元禮。杜周甫知季寶賢。不能定名。以語元禮。元禮呼見。坐從砌下牛衣上。一與言。即決曰。此人當作國士。後卒如元禮言。

郭泰性知人好獎訓士類。泰之所名。人品乃定。先言後驗。衆皆服之。故適陳留則友符偉明。遊太學則師仇季知。之東國則親魏德公。入汝南則交黃叔度。（郭泰別傳。）

史叔賓少有盛名。林宗見而告人曰。巒高基下。難得必失。後果以議論阿枉敗名。

王叔優與弟季道。小時聞林宗有知人之鑒。共往候之。問才行所宜。以自處業。林宗笑曰。卿二人皆二千石才也。然叔優當以仕宦顯。季道宜以經術進。若遂才易務。亦不至也。後叔優至北中郎將。季道代郡太守。

黃允以奮才知名。林宗見而謂曰。卿高才絕人。足爲偉器。年過四十。名著矣。然至於此際。當深自匡持。不然。將失之矣。

胡廣入郡爲散吏。太守法雄之子真。從家來省其父。真頗知人。會歲終應舉。雄敕廣助求其才。因大會諸吏。真自於牖間占察之。指廣以白雄。遂舉孝廉。到京試章奏。廣爲天下第一。

盛憲孝章逢一童。容貌非常。憲怪而問之。是魯國孔融。時年十歲餘。憲下執融手。載歸舍。與融談。知其不凡。便結爲兄弟。升堂拜親。（世語。典論。）

孔融在北海，召王修爲主簿。後舉孝廉。時郡中有反者，修夜往奔融。賊初發，融謂左右曰：能日難來者，唯王修耳。言終而修至。

杜畿自荊州還至許，見侍中陳紀，語終夜。尚書令荀彧，與紀比屋，夜聞畿言，異之。旦遣人問紀曰：有國士而不進，何以居位？既見畿，如舊相識，遂進之於朝。傳子

荀令君舉士，不以一揆戚志才。郭嘉有負俗之累，杜畿備傲少文，皆以智策舉之，終各顯名。

荀淑，字季和，爲朗陵侯相。所在流化。所拔韋褐爲牧之中，執案刀筆之吏，皆爲英彥。先賢行狀

荀彧舉荀攸，攸傳曰：攸與荀彧俱事曹公，彧以攸爲尚書令，攸以彧爲侍中，二人並爲謀主，參軍事。

并州刺史高幹，袁紹甥也。素貴有名，招致四方遊士。士多歸附。仲長統過幹，幹奉遇之。訪以時事，統謂幹曰：君有雄志而無雄才，好士而不能擇人，所以爲君深戒也。幹雅自多，不納其言。無幾，以并州叛，卒至於敗。

司馬德操有人倫鑒，居荊州。知劉表性暗，必害善人，乃括囊不談。時有以人物問者，初不辨其高下，每輒言佳。其婦諫曰：人賢所疑，君宜辯論，而一皆言佳，豈人所以咨君之意乎？徽曰：如卿所言，亦復佳。司馬徽別傳

陳佩少有遠槩，綱維宇宙之志。察孝廉入洛，司空張華見而謂曰：後來匡主濟民，君其人也。劉宏鎮河南，取爲長史，謂佩曰：昔吾爲羊太傅參佐，見語云：君後當居身處。今相觀亦復然矣。陳佩別傳

正始初，曹爽秉政，何晏爲吏部，傅嘏謂爽弟羲曰：何平叔外靜而內銳，巧佞好利，不念務本，吾恐必先敗。

子兄弟，仁人將遠而朝故廣矣。

荀粲與傅嘏夏侯元親善。荀常語傅與夏侯曰：子等在世塗間，功名必勝我，但識劣我耳。傅難曰：能盛功名者識也。天下孰有本不足而末有餘者邪？荀曰：功名者志局之所獎也。然則志局自一物耳，固非識之所獨濟也。我以能使子等爲貴，然未必濟子等所爲。二人莫能難。

嘉平中，汲縣民共入山中，見一人所居，縣巖百仞，叢林鬱茂，而神明甚察。自云孫登，字公和，嵇康乃從遊三年。問其所圖，終不答。然神識所存，良妙。康每爾然嘆息，將別，謂曰：先生竟無言乎？登乃曰：子識火乎？生而有光，而不用其光。果然在於用光。人生有才，而不用其才。果然在於用才。故用光在乎得薪，所以保其曜；用才在乎識物，所以全其年。今子才多識寡，難乎免於今之世矣。子無多求，康不能用，及遭呂安事，在獄爲詩自貴云：昔慚下惠，今愧孫登。文士傳

山濤爲河內從事，與石鑒共傳宿。濤夜起蹋鑒曰：今何等時而眠也。如太傅臥何意。鑒曰：宰相三日不朝，與尺一令歸第，君何慮焉。濤曰：咄，石生無事馬歸閒也。投傳而去。果有曹爽事，遂隱身不交世務。虞預晉書

王澄風韻邁達，志氣不羣。從兄戎、兄夷，並名冠當年。四海人士，一爲澄所題曰：則二兄不復措意。云已經平子，其見重如此。澄別傳

夷甫父乂，有簡貴，辭免官。夷甫年十七，見所繼舅羊祜，申陳事狀，詞甚俊偉。祜不然之。夷甫拂衣而起。祜

顧謂賓客曰：此人必將以盛名處當世大位，然敗俗亂化者，必此人也。晉書祜傳

謝安石宏粹通遠，溫雅融暢。桓彝見其四歲時稱之曰：此兒風神秀徹，當繼蹤王東海。文字志

桓溫入關，王猛以山褐謁之，溫曰：江東無卿比也。秦國定多奇士，如生豬有幾，吾欲與之俱南，曰：公求可與撥亂濟世者，友人薛強威明，強自商山來謁。察溫有大志，而無成功，乃勸猛止。

謝混仍世宰相，一門兩封，田業千餘處，僮役千人，及坐事誅，兄子宏微，經紀生業事，若公在，一錢尺帛，出入皆有文簿。九年而室宇修整，倉廩充益，門徒不異平日。田畝墾闢，有加于舊。混妻東鄉君歎曰：僕射平生重此子，可謂知人。僕射爲不亡矣。

崔琰謂劉曜曰：四海殷有微風搖之者，英雄之魁，卿其人矣。晉載志

柳琮，字伯鸞，所拔進皆爲時所稱。致位牧守，鄉里爲諺曰：得黃金一笥，不如爲柳伯鸞所識。江表傳

齊神武言崔悛應作令僕，恨其精神太過。

齊神武自洛陽還，傾產結客，親故怪問之。答曰：吾至洛陽，宿衞羽林，相率焚領軍張彝宅，朝廷憒亂而不問，爲政若此，事可知也。財物豈可常守邪？自是有澄清天下之志。

梁覽陵守孫嵩，鄴城守張建，並降裴俠曰：嵩自勗百肆，輕於去就者也。建神情審定，當無異心。後皆如其言。

蕭寶寅反，蘇湛謂曰：凡舉大事，當得天下奇才。公與長安博徒小兒輩爲此計，豈能辦哉？湛不忍見荊棘生王戶庭也。

蔡王智積，每恨禍自損，或勸爲產業。智積曰：昔平原羅朽，財帛苦其多也。吾宰無可露，何更營乎？有五男，止教論語孝經而已。亦不令通賓客。曰：兒子有才，能以致禍也。

鄭子默有名於世，李僧伽曰：行不通道，文勝其質，郭林宗所謂牆高基下，雖得必喪。此之徒也。竟如言。

房元齡校讎祕書省，高孝基謂裴矩曰：僕觀人多矣，如此郎者，當爲國器。恨不見其登堅昂霄。

楊元琰數歲未言，相者云：語遲者神足，必爲重器。

韓況節制三吳，所辟賓佐隨其材器，用之悉當。有故舊子弟投之，更無他長，皆召之與燕，共席端坐，不與比坐交言。公罷，以隨軍令監廄門。此人每旦入帷，端坐至夕，警察吏卒，無敢濫出入者，竟獲其力。

李夷簡彈楊憑，貶臨賀尉。親友無敢送者，徐晦獨至藍田與別。權德輿謂之曰：毋乃爲累乎？對曰：晦自布衣，蒙楊公知奬。今日遠謫，安得不與之別？數日夷簡奏爲御史，晦對曰：平生未嘗得望顏色，公何從而取之？夷簡曰：君不負楊臨賀，豈負國乎？語林

處士丁重，能閱人。觀于琮，問路嚴曰：于侍郎風儀秀整，禮貌謙挹，如百斛重器，所貯尚空其半。安得不益其祿位哉？後于果登台鉉。權世

少府欽、楊駿姑子也、數以直言犯駿、人爲之懼、欽曰、楊文長雖闇、猶知人之無罪、不可妄殺、不過疎我、我得疎乃可免、不然與之俱族矣、

盧攜貌寢、嘗以文章謁韋雷、韋氏子弟多侮之、雷曰、盧雖人物不揚、然觀其文章有首尾、異日必貴、後竟如其言、宋朝新說

唐待制蕭、與丁晉公爲友、宅正相對、丁將有朔諸之命、唐遷居州北、或問之、唐曰、聞之入則大邦、數與往還、事涉依附、經旬不見、情必猜疑、故避之也、後因晉公南遷、嘆曰、丁之才術、李贊皇之流、勳多而部少、任狎而鮮仁、可以佐三事、俱不可彙百官耳、

張惟孝、襄陽人、幹官鎮蜀、英見而異之、謂曰、今日正我輩立功之秋、惟孝不答、又叩之、則曰、朝廷負人、明日張英羅致、寮之仲宣樓、酒酣、因曰、有國而後有家、天下如此、將安歸乎、惟孝躍然曰、從公所命、乃請密名帖三十以還、逾旬、與三十騎俱擁甲士五千至、旗幟鮮明、部伍嚴肅、上至公安、下及墨山、游踏相繼、或請所統姓名、惟孝曰、朝廷負人、禍難禍易、卿爲君侯紓一時之難耳、姓名不可得也、時鼎澧五州已危、于是擂鼓鼓兵、不數日、衆至萬人、數戰俱擒、江上平、制使呂文德招之、不就而遁、宋史

言語

客有見周公者、應之於門、曰、何以進旦也、客曰、在外卽言外、在內卽言內、入乎將毋、周公曰、請入、客曰、立卽言義、坐卽言仁、坐乎將毋、周公曰、請坐、客曰、疾甚則翕翕、徐言則閒閒、言乎將毋、周公曰、唯唯、明日與師而誅管蔡、韓詩外傳

孔子問漆雕馬人曰、子事臧文仲、武仲、孺子容、三大夫者孰爲賢、漆雕馬人對曰、臧氏家有龜焉、名曰蔡、文仲立三年爲一兆焉、武仲立三年爲二兆焉、孺子容立三年爲三兆焉、馬人見之矣、若夫三大夫之賢不賢、馬人不識也、孔子曰、君子哉、漆雕氏之子、其言人之美也隱而顯、其言人之過也微而著、故智不能及、明不能見、得無數卜乎、說苑

霍王使至楚、楚王夸使者以章華之臺、臺甚高、三林乃至、楚王曰、霍國亦有此臺乎、使者曰、否、霍寡國也、惡見此臺也、霍王之自爲室也、堂高三尺、墀階三級、茆茨弗翦、采椽弗刮、且霍王猶以作之者大苦、居之者大佚、霍國惡見此臺也、楚王媿、賈傳新書

秦王立帝、宜陽令許綰誣魏王、魏王將人秦、魏敬謂王曰、以河內孰與梁重、王曰、梁重、又曰、梁孰與身重、王曰、身重、又曰、使秦求河內、則王將與之乎、王曰、弗與、曰、魏敬曰、河內三論之下也、身三論之上也、秦索其下而王弗聽、索其上而王聽之、臣竊不取也、王曰、甚然、乃輟行、呂氏春秋

孔子元孫穿與公孫龍論臧三耳、龍甚辨析、穿不應、平原君問之、穿曰、謂三耳實難而實非也、謂兩耳甚易而實是也、不知君將從易而是者乎、其亦從難而非者乎、平原君謂龍曰、公無復與孔子高辨事也、其

人理勝於詞、公詞勝於理、終必受黜、

驩衍迂大而閎辯、騶也文具難施、淳于髡久與處、時有得善言、齊人頌曰、談天衍、雕龍奭、炙轂過髡、史記

齊田駢好談論、故齊人爲之語曰、天口駢、七略

漢哀帝嘗問鄭崇曰、君門何以如市、崇答曰、臣門如市、臣心如水、

宣帝時、公卿大夫朝會、丞相語次云、桑生子、長食其母乃飛、時有賈者應曰、但聞烏子反哺其母、丞相大慚、悔失言、桓譚新論

劉寬嘗於坐被酒睡伏、帝問太尉醉邪、寬仰對曰、臣不敢醉、但任重責大、憂心如醉、

李膺風性高峭、每見符融、輒絕它賓客、融其言論、融輒申舒衷談、辭如雲、膺每擊手嘆息、

袁紹總兵冀州、遣使要鄭元、紹客多豪俊、見元儒者、未以通人許之、競設異端、百家互起、元依方辯對、成出問表、皆得所未聞、莫不嘆服、時應劭因自贊曰、故泰山太守應仲遠、北面稱弟子何如、元笑曰、仲尼之門、考以四科、回賜之徒、不稱官閥、劭有慚色、

先主以伊籍使吳、孫權問其才辯、欲逆折以辭、籍適入拜、權曰、勞事無道之君乎、對曰、一拜一起、未足爲勞、蜀志

曹公欲易儲、一日屏左右、以問賈詡、詡不對、公曰、與卿言而不答、何也、詡曰、適有所思、公曰、何思、詡曰、思袁本初、劉景升父子也、曹公大笑、於是太子遂定、

孫權稱臣、太子丕書報顧譚、譚答曰、同郡故司空荀爽言、人多過情、愛我者一何可愛、憎我者一何可憎、願念孫權了更嫺媚、

諸葛瑾與權談論、辭辯喻、未嘗切愕、微見威采、粗陳指歸、如有未合、則舍而及他、徐復託事造端、如物類相求、千是權意往往而釋、

晉孝武好與崇嘯父飲酒、醉拜不能起、帝呼人扶、崇嘯父答曰、臣位未及扶、醉未及亂、非分之賜、所不敢當、帝美之、勅疏取諸、語林

衛玠少有名理、王平子高氣不羣、遺世獨傲、每聞玠之語議、至於理會之間、要妙之際、輒絕倒於坐、前後三聞、爲之三倒、時人語曰、衛君談道、平子三倒、玠別傳

桓宣武嘗問孟萬年、聽伎絲不如竹、竹不如肉、何也、孟答曰、漸近自然、一坐咨嗟、啓別傳

王肅於省中詠悲平城詩云、悲平城、編馬入雲中、陰山常晦雪、荒松多朔風、彭城王勰甚稱其美、欲使肅更詠、乃失語云、可更爲顦悲彭城詩、肅戲勰曰、何意呼平城爲彭城、勰有慚色、勰坐在坐、卽云悲彭城、王公自未見、肅云、可爲顦之、坐應聲曰、悲彭城、楚歌四面起、屍積石梁亭、血流睢水裏、肅嗟賞之、勰亦大悅、退謂坐曰、今日若不得卿、幾爲吳子所屈、

潘京舉秀才到洛。樂廣與共談累日。深歎其才。謂之曰。君天才過人。若事必爲一代談宗。京感其言。遂勤學不倦。時武陵太守戴昌與京共談。京假借之。昌以爲不如己。令過其子若思。京方極其言論。昌竊聽之。乃歎服曰。才不可假。遂父子俱屈焉。

裴遐善言元理。音辭清暢。冷然若琴瑟。嘗與河南郭象談論。一座嗟服。

摯虞少事皇甫謐。才學通博。東平太叔廣。樞機濟辯。廣談虞不能對。虞筆廣不能答。更相嗤笑。紛然於世。

繡舍與二陸譚。覺嗣少玭暢。言約事舉。莫不豁然。若春日之釋凍。秋風之掃枯葉。

袁宏橋捷辨速。自東都郡出爲東陽郡。謝安祖之於冶亭。時賢皆集。安欲卒迫試之。執手將別。顧左右取一扇贈之。宏應聲答曰。輒當奉揚仁風。慰彼黎庶。合坐嘆其要捷。（續晉陽秋）

王澄語人曰。彥國吐佳言。如鉅木屑。霏霏不絕。誠爲後進領袖。

戚問與譚曰。譚言。人之相去。如九牛毛。甯有此乎。譚對曰。昔許山巢父。讓天子之貴。市道小人。爭半錢之利。此之相去。何啻九牛毛。聞者稱善。

嵇容德因饗晏。乘高遠眺。顧謂何曾魯遜曰。齊魯固多君子。當昔全盛之時。接慎巴生淳于鄒田之徒。蔭曾檐。臨清沼。馳朱輪。佩長劍。恣非馬之雄辭。翫談天之逸辯。指麗則紅紫成章。俛仰則球陵生韻。至於今日。荒草頹塵。氣消烟滅。永言千載。能不依然。

生公住虎邱講經。宋文帝大會沙門。食至。衆疑僧律日過中卽不食。帝曰。始可中耳。生公曰。白日麗天。天首始中。何得非中。卽舉箸而食。莫不服其機辯。

文帝好與羊元保碁。嘗中使至。元保曰。上何召我耶。子戎曰。金湯濟沮。銅池搖颺。旣佳光景。當得劇碁。

蔡洪赴洛。人問吳中舊業。答曰。紙爲良田。筆爲鋤耒。墨爲稼穡。義理爲豐年。

徐之才嘗與賭士出遊。遙望見犬兢走。諸人該令目之。之才卽應聲曰。爲是宋鵲。爲是韓盧。爲是李斯東走。爲負帝女南徂。

劉繪爲南康相。郡人有居穢里者。刺謁繪。繪曰。君有何穢而居穢里。應聲曰。未審孔某何罪而居闕里。繪嘆其辨速。

何遠天性謟不虛妄。每謁人云。卿能得我一妄語。則謝卿以一縑。衆共伺之不能記。

謝莊宋孝武時除侍中。孝武嘗賜莊寶劍。以與豫州刺史巴陵王爽。後爽畔。帝因宴問劍所在。對曰。昔以與魯爽別。竊爲陛下杜鄭之賜。上甚悅。

宋明帝出射雉。至日中。無所得。帝含愧問侍臣曰。吾旦來如皇。遂空行可笑。座者莫答。褚侍中言曰。今節候遲遠。而雲霧尚凝。故斯景之會。竊心未審。但得神駕遊豫。羣情便爲載懽。

淮邪利、淮模、人魏。邪利子遣妻疏布如居喪禮。模子雅居處變節。不廢婚宦。淮元孫使魏。魏人問二家子姪。出處不同。義辭安在。元孫曰。王尊驅駕。王陽回車。欲令臣子兩遂。忠孝並宏。

博陵王納崔恢妹。婚夕。文宣舉酒視曰。新婦宜男。孝順富貴。陵跪對曰。孝順乃自臣門。富貴恩由陛下。

賈思伯輕身禮士。接誘恂恂。曾無倦色。客有謂曰。公今貴重。寧能不驕。思伯曰。衰至便驕。何常之有。世以爲雅言。

魏李彪來使。齊武讌之。蕭琛於坐舉酒勸彪。彪不受。曰。公庭無私禮。不容受勸。琛答曰。詩所謂雨我公田。遂及我私。坐者悅服。乃受酒。

武陵王無擢。於曲宴坐。醉伏地。貂抄肉杙。武帝曰。汙貂。對曰。陛下愛其羽毛。疎其骨肉。

齊高帝時。魏人南伐。至淮而退。帝問何意。忽來忽去。時未有答者。張融在下坐抗聲曰。以無道而來。見有道而去。公卿咸以爲捷。

陶宏景爲人閑通慎約。出處冥會。心如明鏡。遇物便了。言無煩舛。有亦隨覺。

梁武問廣漢李膺曰。今李膺何如昔李膺。對曰。今勝昔。帝問其故。對曰。昔舉桓靈之主。今逢堯舜之君。

武帝幸豫章王嶷。宴集諸王。獨不召蕭。嶷曰。風景殊美。今日甚憶武陵。帝因呼使射。嶷發命中。顧四座曰。手何如。上神色甚怪。嶷曰。阿五常日不顧。今可謂仰稱天威。帝意乃釋。

武帝嘗問羣臣。朕爲有爲無爲。王份曰。陛下應萬物爲有。體至理爲無。

張融入問疏。彌時方登階。及就席。齊高曰。何乃遲爲。對曰。自地升天。理不得速。

會稽孔珪。家列植桐柳。多擁山泉。衡陽王鈞往遊。珪曰。殿下處朱門。遊紫闥。距得與山人交耶。答曰。身處朱門而心遊江海。形入紫闥而意在青雲。珪美之。

釋僧鍾住中興寺。永明初。魏使李道固來聘。會於寺內。帝以餉有辯才。敕令酬對。時日影小晚。鍾不食。道固問何以不食。鍾曰。古法過中不餐。道固曰。何爲聲聞邪。鍾答曰。應以聲聞得度者。故現聲聞。當時以爲名對。（梁慧皎高僧傳）

周盤龍爲散騎。武帝戲曰。卿著貂蟬。如何兜鍪。盤龍曰。此貂蟬從兜鍪中出耳。

元魏高祖名子恂。愉悅怪。崔光名子劭。勗勉。高祖曰。我兒名傍皆有心。卿兒傍皆有力。對曰。所謂君子勞心。小人勞力。

魏佛助盛譽。盧思道。以詢祖爲不及。詢祖曰。見未能高飛者。借其羽毛。知逸勢冲天者。翼其翅翮。

徐陵至魏館。是日甚熱。魏收嘲陵曰。今日之熱。當由徐常侍來。徐卽答曰。昔王肅至此。爲魏始制禮儀。今我來聘。使卿復知寒暑。收大慙。

客有姓譚者。謁王儉求官。儉謂曰。齊侯滅譚。邯鄲有君。答曰。譚子奔莒。所以有僕。儉賞其辭。卒得職。

朱雀門災。齊武問羣臣。此門制狹。我始欲改構。遂遭天火。相顧未答。何敬容曰。此所謂先天而天不違。時以爲對。

辛京杲以私杖殺部曲。有司奏京杲罪當死。上將從之。李忠臣曰。京杲之父兄皆戰死。獨京杲至今尚存。故臣以爲久當死。上憫然。左遷京杲。

周武與蘇綽宴齊氏故臣。長叉亦預焉。帝指謂綽曰。是登埤爲朕者也。綽曰。長叉未能補樂。翻欲吠堯。帝大笑。酒酣。帝命琵琶自彈之。謂綽曰。當爲梁王奏歡。綽請起舞。帝曰。王乃爲朕舞乎。對曰。陛下既親撫五弦。臣敢不俯同百獸。

王德用年十九。從父討西賊。多名大振。一日。除樞密使。孔德市上言。德用貌類藝祖。宅枕乾岡。因出知隨州。聊表云。貌類藝祖。父母所生。宅枕乾岡。先朝所賜。時人莫不多其言。

眞宗召陳摶至京師。士大夫多求其言。摶曰。優游之所勿久戀。得意之所勿再往。

司馬溫公曰。受人恩而不忍負者。其爲子必孝。爲臣必忠。

王介甫與呂惠卿論新法。平父吹笛于內。公像之曰。請學士放鄭聲。平父卽應曰。願相公遠佞人。惠卿深銜之。

子瞻乞一言於徐仲車。曰。自古皆有才。獨稱周公之才。自古皆有功。獨稱大禹之功。以其有摶以將之也。

郗廉節嘗言。善人固可親。未能知。不可愈合。惡人固可疎。未能遠。不可急去。

賈魯直云。士大夫三日不讀書。則義理不交於胸中。對鏡覺面目可憎。向人亦語言無味。

元明善嘗謂一衆古大臣。出使交趾。瀕還。國王曰。以兼金。蒙古受之。明善獨不受。國王曰。彼使臣已受矣。公何固辭。明善曰。彼所以受者。安小國之心。我所以不受者。全大國之體。國王歎服。

焦氏類林卷之三

政事

宓子賤爲單父宰。過於陽盡曰。子亦有以送僕乎。陽盡曰。吾少也賤。不知治民之術。有釣道二焉。請以送子。夫扱綸錯餌。迎而吸之者陽橋也。其爲魚薄而不美。若存若亡。若食若不食者。魴也。其爲魚也。博而厚味。子賤曰。善。於是未至單父。冠蓋迎之者。交接於道。子賤曰。車轔之。車轔之。夫陽盡之所謂陽橋者至矣。於是至單父。請其舊老尊賢者。而與之共治單父。政。死。

梁有疑獄。梁王曰。陶之朱叟。以布衣而富侔國。是必有奇智。乃召朱公而問之曰。梁有疑獄。吏半以爲當罪。半以爲不當罪。爲吾決是奈何。朱公曰。臣鄙人也。不知當獄。雖然。吾聞之。有二白璧。其色相如也。其徑相如也。其澤相如也。然其價也。一者千金。一者五百金。王曰。何也。朱公曰。側而視之。其一者厚倍之。是以千金。王曰。善。故獄疑則從去。賞疑則從予。梁國大悅。賈傳新書

荀安于治晉陽。刑政於塞老。塞者曰。曰忠、曰信、曰敢。安于曰。安忠乎。曰。忠於主。安信乎。曰。信於令。安敢乎。曰。敢于不善人。安于曰。此三者足矣。政。死。

董閼于爲趙上地守。行石邑山中。澗深峭如墻。深伯仞。因問其旁鄰左右曰。人嘗有入此者乎。對曰。無有。

曰。嬰兒癡聾狂悖之人。尚有入此者乎。對曰。無有。曰。牛馬犬彘。尚有入此者乎。對曰。無有。闕于喟然太息曰。吾能治矣。使吾法之無赦。猶入淵之必死也。則人莫之敢犯矣。何爲不治之。韓非子

李悝爲魏文侯上地之守。而欲人之善射也。乃下令曰。人之有狐疑之訟者。令之射的。中之者勝。不中者負。令下而人皆疾習射。日夜不休。及與秦人戰。大敗之。韓非子

魏文侯使西門豹往治於鄴。告之曰。子往矣。是無邑不有豪辯博者也。無邑不有好揚人之惡蔽人之善者也。往必問賢豪者。因而親之。其辯博者。因而師之。問其好揚人之惡蔽人之善者。因而察之。不可以特聞從事。夫耳聞之。不如目見之。目見之。不如足踐之。足踐之。不如手辨之。人始入官。如入晦室。久而愈明。明乃治。治乃行。韓非

魏襄王時。史起爲鄴令。曰。魏氏行田以百畝。鄴獨二百畝。是田惡也。漳水在其旁。西門豹不知用。於是引漳水灌田鄴。以富民歌之曰。鄴有賢令兮爲史公。決漳水兮灌鄴旁。終古鹽鹵兮生稻粱。

文帝以廬江文穎爲蜀守。穿湔江口。灌溉繁田千七百頃。穎乃立學。選吏子弟就學。遣詣士張叔等十八人。東詣博士授七經。還以教授。學徒鱗萃。蜀學比於齊魯。華陽國志。○又蔡邕傳云。文穎遣相如來授七經。遣數吏民。故地理志曰。文穎傳其教。相如爲之師。豈相如亦十八人之一耶。

淮陽鍾傳。爲吏不能禁。沒黯爲太守。不壞一罐。不刑一人。高枕安臥而淮陽政清。漢書

平津侯自以布衣爲相。乃開東閣。營客館。招天下之士。其一曰欽賢館。次曰翹材館。次曰接士館。其有德任。毗贊佐理陰陽者。處欽賢之館。其有才博九列將軍二千石者。居翹材之館。其有一介之善。一方之藝。居接士之館。而躬自非薄。所得俸祿以奉待之。西京雜記

郅都爲人。勇有氣。公廉。不發私書。問遺無所受。請寄無所聽。常稱曰。已背親而出。身固當奉職。死節官下。終不顧妻子矣。史記

朱博武吏。不更文法。及爲刺史行部。吏民數百人。遮道自言。宦寺蔽滿。從事白請。且留此縣。錄見諸自言者。事畢乃發。欲以觀試博。博心知之。告外趣御。既白駕辦。博出就車。見自言者。使從事明敕告吏民。欲言縣丞尉者。刺史不察黃綬。各自詣郡。欲言二千石墨綬長吏者。使者行部還。詣治所。其民爲吏所冤。及言盜賊制盜事。各使屬其部從事。博駐車決遣四五百人。皆罷去如神。吏民大驚。後博徐問。果老從事教民聚會。博殺此吏州郡畏之。

朱博守左馮翊。長陵大姓尚方禁。少時盜人妻。見斫。創著其頰。府功曹受賂。白除禁調守尉。博聞知。以它事召見。視其面。果有瘢。博辟左右問禁。是何等創也。禁自知情得。叩頭服狀。博笑曰。大丈夫固時有是。禍翊欲洒卿恥。枝拭用卿。能自效。不禁且再且懼。對曰。必死。博因赦禁。毋得泄語。有便宜輒記言。因親信之。以爲耳目。禁晨夜發起部中盜賊。及它伏姦。有功效。博據禁連守縣令。久之。召見功曹。閉閤數責以禁等

事。與筆札使自記。功曹怵怖。具自疏姦臧大小不敢隱。博知其對以實。乃令就席受敕。自改而已。投刀使削所記。還出就職。功曹後常戰慄。不敢蹉跌。博遂成就之。

尹翁歸治東海。明察。郡中吏民賢不肖。及奸邪罪名。盡知之。縣縣各有記籍。自聰其政。有殺名。則少緩之。吏民小解。輒披籍。縣縣收取黠吏豪民。案致其罪。

趙廣漢善爲鉤鉅。以得事情。鉤鉅者。殷欲知馬賈。則先問狗。已問羊。又問牛。然後及馬。參伍其賈。以觀相準。則知馬之貴賤不失實矣。惟廣漢至精能行之。他人效者莫能及。

韓延壽爲潁川。置正五長。相率以孝弟。不得舍姦人。閭里阡陌有非常。吏輒聞知。姦人莫敢入界。其始若煩。後吏無追捕之苦。民無簞瓢之憂。皆便安之。

韓延壽爲東郡。簿出。隨上車。騎吏一人後至。敕功曹議罰。白。還至府門。門卒當車。願有言。延壽止車問之。卒曰。孝經曰。資于事父以事君而敬同。故母取其愛而君取其敬。兼之者父也。今旦明府早駕。久駐未出。騎吏父來至府門。不敢入。騎吏聞之。趨走出謁。適會明府登車。以敬父而見罰。得毋虧大化乎。延壽舉手輿中曰。微子。太守不自知過。歸舍。召見門卒。卒本諸生。延壽遂待用之。

周紆爲召陵侯相。廷掾憚紆嚴明。欲損其威。侵晨取死人。斷手足立寺門。紆聞。輒往至死人邊。若與共語狀。陰察視口眼有稻芒。乃密問守門人曰。夕誰載糞入城者。門者對唯有廷掾耳。乃收廷掾。考問具服。後張敞問弟武何以治梁。武敬憚兄讓。不敢言。敞使吏送至關。戒吏自問武。武應曰。御黠馬者利其銜策。梁國大都。吏民凋敝。且當以柱後惠文彈治之耳。秦時獄法吏。冠柱後惠文。武欲以刑法治梁。吏還道之。敞笑曰。審如掾言。武必辦治梁矣。

鴻立居職。公廉治行。略與野王相似。而多知有恩貸。好爲條教。吏民嘉美野王立相代爲太守。歌之曰。大馮君。小馮君。兄弟繼踵相因循。聰明賢知惠吏民。政如魯衛德化鈞。周公康叔猶二君。

張綱在郡一年卒。百姓老幼。相攜詣府赴哀者。不可勝數。綱自被疾。吏人咸爲祠祀祈福。言千秋萬歲。何時復見此君。張奐歸五百餘人。制服行喪。送至犍爲。負土成墳。

舊典傳車驛。駕乘亦帷裳。迎於州界。賈琮之部。升車言曰。刺史當遠視廣聽。糾察美惡。何有反垂帷裳以自掩塞乎。乃命御者褰之。百城聞風。自然竦震。其諸臧過者。望風解印綬去。

陰興與張宗鮮于裒不相好，知其有用，猶稱所長而達之。友人張汜杜衡與興厚善，以爲華而少實，但私之以財，世稱其忠。

馬援務開寬信恩以待下，任吏以職，但總大體而已。賓客故人，日滿其門，諸將時白外事，援輒曰：此丞掾之任，何足相煩，顏哀老子，使得遨遊。若大姓侵小民，黠光欲旅拒，此乃太守事耳。

祝良字石卿，爲洛陽令。歲時亢旱，天子新雨不得，良乃暴身階庭，告誡引罪，自晨至中，紫雲合起，甘雨登降。人爲之歌曰：天久不雨，烝人失所。天王自出，祝令特苦。精符感應，滂沱下雨。（長沙耆舊傳）

貳恢爲不其令，邑人爲虎害，乃設阱捕之。生獲二虎，恢呪曰：天生萬物，唯人爲貴，虎狼當食六畜，而殘暴於人。王法殺人者死，若虎殺人者，俛首不然，號呼。一虎閉目如懼狀，即時殺之。一虎奔躍而去。

岑熙爲魏郡太守，招聘隱逸，與參政事，撫爲而化。視事二年，興人歌之曰：我有枳棘，岑君伐之；我有蠹賊，岑君遏之。狗吠不驚，足下生麟；含哺鼓腹，焉知凶災。我喜我生，獨丁斯時。美矣岑君，於戲休茲。

左雄薦周舉爲尚書，舉既稱職，議者咸稱焉。及在司隸，又舉故冀州刺史馮直以爲將帥，而直皆坐贓受罪，舉以此勁奏雄，雄悅曰：吾嘗事馮直之父，而又與直善，今宣光以奏吾過，是韓厥之舉也。

杜密去官還家，每謁守令，多所陳託。同郡劉勝，亦自蜀歸鄉里，閉門塹軌，無所干及。太守王昱謂杜曰：劉季陵清高士，公卿多舉之者，密知其激己，對曰：劉勝位爲大夫，見禮上賓，而知善不薦，聞惡無言，隱情惜己，自同寒蟬，此那人也。今志寵力行之賢，而密達之，違道失節之士，而密糾之，使明府賞刑得中，令聞休揚，不亦萬分之一乎。昱斷服，待之彌厚。

閻憲爲綿竹令，以禮讓化人，縣民杜威夜行，得遺財一囊，有綿二十疋，求其主還之，曰：縣有明君，何敢負也。（華陽國志）

劉矩遷雍邱令，以禮讓化之，民有爭訟，矩常引之於前，提耳訓告，以爲忿恚可忍，縣官不可入，使歸更尋思，訟者感之。

鄭弘勤行德化，隨車致兩白鹿，方道夾穀而行。弘怪問主簿黃國曰：鹿爲吉爲凶，國拜賀曰：聞三公車轎畢象鹿，明府其爲相乎。（謝承後漢書）

龐參爲漢陽太守，郡人任棠有奇節，隱居教授，參到，先候之，棠不與言，但以薤一大本，水一盂，置戶屏前，自抱兒孫，伏於戶下，主簿白以爲倨，參思其微意，良久曰：棠是欲曉太守也。水者欲吾清也，拔大本薤者，欲吾擊強宗也。抱兒當戶者，欲吾開門恤孤也。於是歎息而還。

崔寔爲五原太守，五原土宜麻枲，而俗不知織績，民冬月無衣，裨絺草而臥其中，見吏則衣草而出。寔至官，斥賣儲峙，爲作紡績練縕之具，以教之，民得免寒苦。

虞芝州命部南陽從事，太守張忠連姻王室，辭入重芝，依法執案，刺史畏勢，召芝，芝曰：年壯志薄，譬如八百餘馬，死生同價，且欲立效於明時耳。遂投傳去。（長沙耆舊傳）

吳祐遷膠東相，商失孫性，私賦民錢，市衣以進其父。父怒曰：有君如是，何忍欺之，趣歸伏罪。性慙懼，詣閤持衣白首，祐屏左右問其故，性具陳父言。祐曰：掾以親故受汙穢之名，所謂觀過斯知仁矣。使歸謝其父，還以衣遺之。

張霸爲會稽太守，舉賢士，勸教講授，一郡慕化。但聞誦聲，野無遺寇。時人語曰：城上烏鳴哺父母，府中諸吏皆孝友。（謝承後漢書）

郡人周繆，高絜之士，前後郡守招命莫肯至，唯陳蕃能致焉。字而不名，特爲設一榻，去則縣之。

孔文舉爲北海相，有一人遭父喪，哭泣墓側，色無憔悴。文舉刑之，又一人母病差，思食新麥，家中無有，乃盜鄰家熟麥以進。文舉時加貨異，曰：無有來謝，勿概盜也。

孔文舉在北海時，教高密令曰：志士鄧子然告困，爲得愛錢庾之間，以傷烈士之心，與豆三斛，後之復言。

蘇瓊爲清河守，性清慎，沙門道研，統資巨萬，在郡多出息，常得守令爲微，及欲求謁，瓊知其意，每見則談問元理，道研雖爲償數來，無由啓口。弟子問其故，研曰：每見府君，徑將我人青牢，無可得論地上事，因遂焚券。

許劭山峙淵停，行應規表，邵陵謝子微見劭十歲時，歎曰：此乃希世之偉人也。初劭拔樊子昭於市肆，出虞承賢於客舍，召李叔才於無聞，擢郭子瑜於小吏，廣陵徐孟本來臨汝南，召爲功曹，時袁紹以公族爲濮陽長，棄官還車騎，將入郡界，乃歎曰：許子將乘持清格，豈可以吾輿服見之邪。遂單馬而歸。（南內先賢傳）

韓宣字景然，爲大鴻臚，始由皋韓暨以宿德在宣前，爲大鴻臚，及宣在官，亦稱職，故官中語曰：大鴻臚，小鴻臚，前後治行爲相如。（續晉陽秋）

傅元爲中丞，每有奏劾，或日暮則捧白簡，整襟帶，坐以待旦，於是貴遊慄伏，豪猾生風。

成和中，貴游子弟能談嘲者，慕王平子謝幼輿等爲達，卞壼厲色於朝曰：悖禮傷教，罪莫斯甚。中朝傾覆，實由於此。欲奏治之，王導庾亮不從，乃止。其後皆折節爲名士。（邵氣晉記）

陶侃練庶事，勤稼穡，戎陳武士，皆勸勵之。有率饋者，問其所由，若力役所致，歎澤慰賜，若他所得，則呵辱還之。是以軍民勤於農稼，家給人足，性纖密好問，頗伯超廣漢，皆課營種柳，都尉夏施，盜拔武昌郡西門所種，侃後自出，駐車施門，問此是武昌西門柳，何以盜之，施惶怖首伏，三軍稱其明察。（晉陽陰雲爲浚儀令，有見殺者，主名不立，雲錄其妻而無所問，十許日，遣出，密令人隨後，謂曰：其去不揚十里，當有男子候之與語，便縛至。既而果然，問之具服，云與此妻通，共殺其夫，聞妻得出，欲與語，冒近縣，故遠相要，候於是一縣稱爲神明。

王弘自領還，及當朝總鐵，將加榮辱於人者，每先蹙辱之，然後施行，若美相盼接語歡欣者，必無所譴。人

詢其故，曰王將既加於人，又相撫勞，便成興主分功，若求者絕官敍之分，既無以爲惠，又不微借顏色，卽成怨府，亦薄鄙所不任，聞者悅服。

謝方明承代前人，不易其政，必宜變者，則以次漸變，使無跡可尋。

柳慶領雍州別駕，有賈人持金二十斤詣京師，寄人居止，每欲出，常自執鑰，無何緘閉不異，而並失之，謂主人所竊，郡縣訊問，主人自經服，慶疑，召問賈人曰，卿鑰恆帶何處，對曰，恆自帶之，曰，頗與人同宿乎，曰，無，與同飲乎，曰，日與一沙門再度酣宴，醉而臺寢，慶曰，沙門乃真盜耳，卽遣捕沙門，盡獲所失金。

顧憲之爲建康令，有盜牛者，與本主爭牛，憲之乃令解牛，任其所去，牛竟還本宅，盜者服其罪。

顧憲之爲建康令，剖斷明決，人稱神宰，權要請託，長吏貪殘，據法直繩，無所阿縱，性清儉，強力爲政，甚得民和，故都下飲酒得旨者，輒呼爲建康，言其清且美也。

傅琰仕齊，爲山陰令，二野父爭雞，琰各問何以食，一云粟，一云豆，乃破雞得粟，罪言豆者。

傅琰爲山陰，有賣鍼買糖二老姥，共一團絲詣琰，琰樹團絲令縣之，密視有鐵屑，乃捫賣糖者。

傅僧祐及子琰，琰子翻爲令，並著奇績，時云諸傅有治縣譜，父子相傳，不以示人。

劉元明甚有吏能，縣建康山陰令，政亦尚天下第一，傳國代爲山陰，問元明曰，願以舊政告新令尹，答曰，我有奇術，卿家讀所不載，作令嗤日食一升飯而不飲酒，此第一策。

傅翻爲吳令，往別建康令孫康，康問曰，聞丈人發蠹摘伏，惠化如神，何以致此，答曰，無他也，惟勤而清，清則憲綱自行，勤則事無不理。

徐勉掌伐魏軍書，動經數旬，乃一還家，家犬驚吠，勉歎曰，吾憂國忘家，乃至此，若吾亡後，亦是傳中一事耳，嘗與門人夜集，客有求齋郎五官，勉正色曰，今夕止可談風月，不宜及公事。

何敬叔在政清約，不通問遺，嘗歲儉，夏節忽勝門受餉，共得米二千八百石，悉取以代貧人輸租。齊春秋

劉炫謂牛弘曰，省官不如省事，省事不如清心，官事不省而望從容可得乎。

蔡州市多姦詐，趙炬爲銅斗鐵尺，百姓便之。華陽國志

高允以獄者人命所繫，常歎曰，皋陶至德也，其後英蓼先亡，劉項之際，英布歸而王，經世雖久，猶有刑之餘聲，況凡人能無咎乎。

高僕射頌，每臨，以盤盛粉，思得一公事，輒書其上，至明，則記錄入朝行之。

范郁爲淩儀令，二人挾絹於市互爭，令斷之，各分一半去，後遣人密察之，有一喜一慍之色，於是擒之，服罪。後漢書

李令孝武時爲趙郡太守，令行禁止，并州丁零，敢爲山東害，知令能得百姓死力，不敢入境，賊子常山界得一死鹿，賊長聞趙郡地也，責之還令送鹿，故處其見憚如此，郡爲之諺曰，詐作趙郡鹿，猶勝常山粟。

高離之爲河陰令，有人聚磚瓦礫作餞物，詐市人馬，因逃去，豁令追捕，離之乃僞枷一囚立馬市，宣言是前詐市馬賊，密遣心腹察市中，有一人相見忻然曰，無疑矣，執送按問，悉獲其黨。

張允濟爲武陽令，民有以犢牛依婦家者，久之孳十餘犢，將歸，婦家不與牛，允濟四令左右縛民，蒙其首，過婦家，云捕盜牛者，命盡出民家牛，質所來，婦家不知，遽曰，此壻家牛，我無與，卽遣左右徹蒙曰，可以此牛還壻家。

李崇除兗州，舊多劫盜，乃村置一樓，樓懸一鼓，盜發之際，雙椎亂擊，四面諸村聞鼓，皆守要路，俄頃之間，聲布百里，其中險要，悉有伏人，盜竊始發，卽擒送，自是諸州置樓懸鼓。

周朔爲蘭州內史，稱疾去職，爲州司所糾，還都，謝孝武曰，州司舉司，愆失多不免，臣在郡，猛虎三食人，蠱鳳，郎基聞嘉人曰，任官之所，木枕亦不須作，況重於此者乎，惟願令人爲書，潘子俄曾道書云，在官爲物，亦是風流罪過，其答云，觀過知仁，斯亦可矣。

張安之爲北徐，崔武子齊察州郡，至是無所案，惟得百姓清德頌數篇，乃歎曰，本求罪狀，反聞頌聲，朱世良守清河郡，過赦無一囚，率羣吏拜詔而已，獄檻生桃蓬蒿亦滿，牙門廨寂，謂之神門，及還，有老人丁金剛泣謝曰，老人年九十，記三十五政府，君非惟善政，清亦徹底，今失賢者，人何以濟。

楊昉爲左丞，時宇文化及子孫理賫蔭，朝廷以事陽兩朝，其家親族多爲言者，所司理之，至左司，昉來詳其案狀，訴者以道理已成，無復疑滯，勃然逗昉，昉曰，適朝退未食，食果當詳案，訴者曰，公言未食，亦知天下有累年羈旅訴者乎，昉遽命案，立批之曰，父殺隋主，子訴隋賫，生者猶配遠方，死者無宜更斂，時人深賫之。

齊澣善知今事，高仲舒善知古事，姚崇曰，欲知古，問仲舒，欲知今，問齊澣，則無敗政矣。章氏聞談

元宗降賜酺三日，上御五鳳樓，觀者喧溢，樂不得奏，金吾白，蹕如雨，不能止，上患之，高力士奏河南丞殷安之爲理，嚴請使止之，安之至以手板畫地曰，犯此者死，於是三日指其畫以相戒，無敢踰者。

馮伉爲禮泉令，著論凡十四篇，大略指明忠孝仁義勸學務農，每鄉給一卷，俾其傳習，劉晌唐書

崔郾治陝，以寬，經月不笞一人，及治鄂，則嚴法峻誅，一不貸，或問之，曰，陝士瘠而民勞，吾撫之猶恐其擾，鄂士沃民剽，雜以夷俗，非用威莫能治，政所以貴知變也。

風坦爲河南尉，杜黃裳爲尹，召坦立堂下曰，某家子與惡人游破產，公爲捕盜，盡察之，坦曰，凡居官廉，雖大臣無厚蓄，其能多積者，必剝下以致之，如其子孫尊守，是天富不道之家也，不若悉其不道以歸於人，故不察。今文公集○襄城的冤獄，時刺此於即入學官。

柳仲郢爲京兆，政最明，後出河南，以寬惠爲政，或疑不類，曰，嚴毅之下先弭慝，郡縣之治本惠養。

眞宗朝，許景山爲興元郡，嘗修蕭何所爲故堰，號其廟曰，鄭侯方定天下，乃暇爲此以溉農田，今吾豈愛一時之勞，而廢萬世之利，於是因其壞堰，大修之。

李文靖爲和同年馬亮賀之曰，外議以公爲無口瓠，公笑曰，吾居政府無長才，但中外所陳利害，一切報聽，聊以補國耳，今國家防御纖悉密若凝脂，苟循所陳，一一行之，則所僞實多，儉人苟一時之進，豈念於民邪。（湘山野錄）

張忠定公爲樂陽令，一吏自庫中出，贊榜有一錢，詰之，乃庫中錢也，公命杖之，吏勃然曰，一錢何足杖我邪，爾能杖我，不能斬我也，公援筆判云，一日一錢，千日一千，繩鋸木斷，水滴石穿，自仗劍下階斬其首，申鼎府自勸，樂陽人至今傳之。

歐陽諫治鄂州，桂民有爭舟而相毆至死者，獄久不決，諫自臨其獄，出囚坐庭中，去其桎梏而飲食之，食訖，悉勞而還之獄，獨留一人于庭，留者色動惶顧，公曰，殺人者汝也，因不知所以然，公曰，吾視食者皆以右手持匕，而汝獨以左，今死者傷在右肋，此汝殺之明也，因即涕泣曰，我殺也，不敢以累他人。

張忠定公採訪民間事，悉得其實，蓋不以耳目專委於人，公曰，彼有好惡，亂我聰明，但各於其黨詢之，又詢則事無不審矣，李敢問其旨曰，詢君子得君子，詢小人得小人，各就其黨詢之，雖事有隱匿者，亦十得八九矣。

謝湯名知人，嘗薦下吏，知襄州日，待郡城令張逸特厚，將薦之朝，先設香案庭中，置章其上，望闕拜曰，老臣爲朝廷得一能吏，乃封上之，逸官至樞密學士，累典大郡，有能名。（錄客揮犀）

孫夢得爲中丞，薦唐介吳中復爲御史，或問曰，君未嘗與二人相識而薦之，何也，孫曰，昔人恥呈身御史，今豈求顯面臺官，後二人俱以風力名天下，孫晚年執政，嘗歎曰，吾無功補政，唯薦二臺官爲無愧耳。（東軒錄）

王文忠以風節文辭著名，而性好吏事，留守西京日，長水縣申請買木饒數百千，王視其狀，頗呼吏作敕下縣，令追買木一行人械送府，既至，皆以屬吏，吏請其故，王曰，凡公文皆先書押而後印，故印在書上，今此狀乃先印後書，必有姦也，鞫之果重疊冒請，蓋印爲之者，洛人皆服其精明。（續志）

范文正用士，多取氣節而略細故，如孫威敏、滕達道、皆所素重，其爲帥日，辟置幕客，多取謫貶，未嘗復人或疑之，公曰，人有才能而無過，朝廷自應用之，若其實有可用之材，不幸陷於吏議，不因事起之，遂爲廢人矣，故公所舉多得士。（名臣錄）

王克敬嘗爲兩浙鹽運使，溫州逮鹽犯，以一婦人至，克敬大怒曰，豈有逮婦人行千百里外與吏卒雜處者，汙教甚矣，自今毋逮，建議著爲令。

鄭志完遇冗劇事，處之常優游，因論易曰，常難而不厭，若難而厭，非所以爲常。（焦氏客語）

許冲元云，嘗與某不足者於差除每用心，或曰何也，曰防其不肖之心生。（客話）

趙清獻知越州，兩浙旱蝗，米價頗貴，諸州皆禁增價，公榜衢路，有米者任增價糶之，於是商賈輻輳，米價更減，民無餓死者。

孫莘老知福州時，民欠市易錢，繫者甚衆，有富人出錢五百萬，昇佛殿，請於莘老，莘老徐曰，汝罪所以施錢者何也，曰願得福耳，曰佛殿未甚壞，佛未至露坐也，孰若爲獄囚代償官逋，使數百人釋桎梏之苦，得福豈不多乎，富人不得已諾之，即日輸錢，囹圄爲之一空。（玉壺）

何執中宦台州，州獠妖人，拘鞫久不得，或曰，何處州人，必能察其虛實，乃委之訊，何以雜物問之，能識其名則非是，而置羊角其中，餘皆名之，至角則閉不寫言，遂決其獄曰，是爲師張角諱耳。（宋莊綽雞肋編）

胡汲仲在寧海日，有來嫗聚佛卷誦經，一嫗失其衣，適汲仲出行，憩於前，汲仲命以牟麥質，嫗歸，令合掌繞佛誦經如故，汲仲閉目端坐，且曰吾令神督之，盜衣者行數周，麥當芽中，一嫗屢開視其掌，遂命縛之，還所竊衣。

文學

光武正旦朝賀畢，令羣臣能說經者，更相詰難，義有不通，輒奪其席，戴憑遂重坐五十重，京師爲之語曰，解經不窮戴侍中。（謝承後漢書，以下經術）

殷亮建武中爲博士，諸儒說經，勝者賜席，亮重席至八九，帝曰，學不當如是耶。（殷氏世傳）

井丹，字大春，博學高論，京師爲之語曰，五經紛綸井大春。（謝承後漢書，高士傳）

魯丕，字叔陵，性沉深好學，杜絕交遊，不答候問之禮，士友常以此短之，而丕忻然自得，遂兼通五經，爲當世名儒。（范曄後漢書）

蔡邕以經籍去聖久遠，文字多闕，俗儒穿鑿，疑誤後學，熹平四年，乃與五官中郎將堂谿典等，奏求正定六經文字，靈帝許之，邕乃自書於碑，使工鐫刻，立太學門外，於是後儒晚學，咸取正焉，及碑始立，其觀視及摹寫者，車乘日千餘兩，填塞街陌。

黃初中，徵拜博士十餘人，文多偏僻，不敢親教，具員而已，惟樂祗五業授。（魏志）

周續之詣范甯受業，數年通五經五緯，號曰十經。

柳世隆爲郢塡典，張思曼語之曰，觀君舉措，當以清名遺子孫，柳曰，一身之外，亦復何須，子孫不才，將爲爭府，如其才也，不如一經。

衡陽王鈞手自納書五經，設巾箱中，以備遺忘，賀玠曰，殿下家富墳素，何復須此，答曰，巾箱中有五經，於檢閱既易，且一更手寫，則永不忘，諸王聞而効之，巾箱五經自此始。

徐廣好讀書，年過八十，猶歲讀五經一遍。

學禮師孔璠。數年後。璠還就論請業。門生語曰。青成藍。藍謝青。師何苦。在明經。

蕭德言篤志於學。晝夜無倦。每開五經。必束帶盥漱。危坐對之。妻子候問請曰。終日如是。無乃勞乎。德言曰。敬先聖之道。豈憚如此。列女傳

少府王鹿充宗。爲梁邱易。元帝好之。欲考其異同。令與諸易家論。充宗辯口。諸儒莫能抗。有薦朱雲者。召入。攝齊登堂。抗首而請。音動左右。諸儒爲之語曰。王鹿嗤嗤。朱雲折其角。

馬季長以英儒著名。鄭元往從之。參考同異。時涿郡盧子幹爲門人冠首。季長不解剖裂七事。元思得五。子幹得三。季長謂子幹曰。吾與汝皆弗如也。高士傳

王太尉自以論易略盡。然有所未了。研之終莫能通。每云不知比沒。當復有能通之者不。王處仲謂太尉曰。阮宣子可與言。太尉曰。吾亦聞之。但未知其優劣之處定何如耳。及與宣子談。盲寡理暢。王大歎服。

劉道光潛心元易。不好讀史。常言讀書當味義根。何爲費功於浮辭之文。易者義之源。太元者理之門。能明此者。卽吾師也。

管輅舉秀才。刺史裴徽謂曰。何尚書神明清徹。殆破秋毫。自言不解易中九事。必當相問。比至洛。宜善精其理。輅曰。若九事皆至義。不足勞思。若陰陽者。精之久矣。輅至洛陽。果爲何尚書問九事。皆明。何曰。君論陰陽。此世無數也。時鄧侯尚書在坐。曰。此君善易。而語初不論易中詞義何邪。輅曰。夫善易者。不論易也。何尚書合奚贊之曰。可謂要言不煩。輅傳別

何妥嘗謂楊伯醜論易。伯醜問妥言。奚曰。何用鄭元王弼之言乎。久之。微有辨答。所說辭義。皆異先儒之旨。而思理元妙。天然獨得。論者謂非常人所及。

衛宏長於古學。及見杜林。開然而服。徐巡始師事宏。後皆更受林學。林前於西州得漆書古文尚書一卷。出以示宏等曰。林流離兵亂。常恐斯經將絕。何意衛子徐生。復能傳之。是道竟不墜於地也。古文雖不合時務。願諸生無悔所學。

許寔。字偉君。授魯詩於琅邪王改。學曰。許氏章句。列在儒林。故諺曰。殿上成羣許偉君。陳國風俗傳

張曜好讀春秋。月一遍。時比之買梁道。趙彥升曰。君研尋左氏。豈求杜服謬邪。曜曰。何爲其然乎。左氏之書。備敘言事。惡者可以自戒。善者可以庶幾。非欲詆訶古人得失也。

王儉弱年便留意三禮。尤精春秋。發言吐論。造次必于禮教。何承天禮論三百卷。儉鈔寫爲八帙。又別鈔條目爲十三卷。朝儀舊典。晉宋故事。撰次請憶。略無遺漏。當朝理事。決斷如流。

張禹爲師。以上難數對。己問經。爲論語章句獻之。始得扶卿、夏侯勝、王陽、萧望之、韋元成、皆說論語篇第或異。禹先非王陽。從而生采。後所安。最後出而尊貴。諸儒爲之語曰。欲爲論。念張文。

唐陸放答穆宗云。論語、六經之菁華。

庾子輿五歲讀孝經。手不釋卷。或曰。此書文何不多。何用自苦。答曰。孝德之本。何謂不多。

蘇樂城爲其孫論講老子數篇。曰。高於孟子二三等矣。語林

杜之松在河中。嘗請于無功謁禮。無功答曰。吾不能揖讓邦君門。談精粕糜醇醨也。劉昫唐書

孫權謂呂蒙曰。卿當塗掌事。宜學問以自開益。蒙曰。軍中苦多務。不容復讀書。權曰。孤豈欲卿治經爲博士耶。但當令涉獵見往事耳。卿言多務。孰若孤。孤少時歷詩書禮記左傳國語。至統事以來。省三史諸家兵書。自以爲大有所益。如卿朗悟。學必得之。宜急讀孫子六韜左傳國語及三史。光武當兵馬之務。手不釋卷。孟德亦自謂老而好學。卿獨不自勉邪。蒙始就學。江表傳

徐遵明謁田猛略。受學一年。欲去。猛略謂曰。君年少從師。每不終業。如此用意。恐終無成。遵明乃指其心曰。吾今知眞師所在矣。正在於此。

徐文遠博通六經。著儒沈重講太學。受業常千人。文遠從之。質問曰。先生所說。紙上語耳。若奧境彼有所未見。尚何觀焉。

荀奉倩謂兄。並以儒術論談。來倩獨好言道。常以夫子之言性與天道不可得聞。然則六籍雖存。固聖人之糠粃也。兄俟難曰。易云聖人立象以盡意。繫詞焉以盡言。則微言胡不可聞。答曰。蓋理之微者。非物象之所舉也。今稱立象以盡意。此非通於意外者也。繫詞焉以盡言。此非言乎繫表者也。斯則象外之意。繫表之言。固蘊而不出矣。一時能言之士。皆莫能屈。魏志

何平叔以爲聖人無喜怒哀樂。其論甚精。鍾士季諸人述之。王輔嗣意頗不同。以爲聖人茂於人者神明也。同於人者五情也。神明茂故能體沖和以通無。五情同故不能無哀樂以應物。然則聖人之情。應物而無累於物者也。今以其無累。便謂其不復應物。失之遠矣。世以王理爲得。魏志

仲尼曰。吾聞堯與舜等遊首山觀河者。有五老遊河。一老曰。河圖將來告帝期。二老曰。河圖將來告帝書。四老曰。河圖將來告帝圖。五老曰。河圖將來告帝符。龍銜玉苞。金泥玉檢封盛書。五老化爲流星。上入昴。論語讖。以下著作。

九山東南曰天承山。號宛委。承以文玉。釬以藍石。其書金簡。青玉爲字。編以金銀。禹登衡山。有赤繡衣男子自稱元夜。齊水使者。謂禹曰。欲得我簡書。知道水方。齎于黃帝之嶽。禹乃齋登石簣山。果得其文。周行天下。伯益記之。爲山海經。吳越春秋

孔子作孝經。使七十二子向北辰磬折。使曾子抱河洛。事北向。孔子搢縹筆。衣絳單衣。向北辰而拜。孝經援神契

淮南王著鴻烈二十篇。號淮南子。自云字中皆挾風霜之氣。揚子雲以爲一出一入。字直百金。西京雜記

梁竦閉門自養，以經籍爲娛，著書數篇，名曰七序。班固見而稱曰：孔子著春秋而亂臣賊子懼，梁竦作七序而竊位素餐者慚。

揚雄好古而樂道其意，欲求文章成名於後世，以爲經莫大於易，故作太元；傳莫大於論語，作法言；史篇莫善於倉頡，作訓纂篇；莫美於虞箴，作州箴；賦莫深於離騷，反而廣之，詞莫麗於相如，作四賦，皆斟酌其本相與依放而馳騁，云用心於內，不求於外，於時人皆習之，惟劉歆及范逡敬焉，而桓譚以爲絕倫。張伯松不好揚雄賦頌之文，然亦有以奇之，常爲雄道言其父及其先君喜典訓，屬雄以此篇目，頗示其成者。伯松曰：是驟諸日月不刊之書也。古文苑

嚴尤問雄死，問桓譚曰：子嘗稱雄書，豈能傳於後世乎？譚曰：必傳。願君與譚不及見也。凡人賤近而貴遠，親見子雲祿位容貌，不能動人，故輕其書。昔老聃著虛無之言兩篇，游仁義，非禮學，然後世好之者，尚以爲過於五經。自漢文景之君及司馬遷皆有是言，今揚子之書，文義至深，而論不詭於聖人，若使遭遇時君，更閱賢智，爲所稱善，則必度越諸子矣。

王接嘗謂左氏辭義贍富，自是一家書，不止爲經發，公羊附經文傳，通經爲長，乃更注公羊春秋，多有新義。

馬融嘗欲訓左氏春秋，及見賈逵鄭衆注，乃曰：賈君精而不博，鄭君博而不精，既精既博，吾何加焉。但著三傳異同說，注孝經論語詩易三禮尚書列女傳老子淮南子離騷。

曹褒結髮傳充業，常感朝廷制度未備，纂叔孫通，爲漢禮儀，晝夜研精，沉吟專思，寢則懷抱筆札，行則誦習文章，當其念至，忘所之適。

何休美公羊學，遂著公羊墨守，左氏膏肓，穀梁廢疾，鄭元乃發墨守，鍼膏肓，起廢疾，休見而嘆曰：康成乃入吾室，操吾戈以伐我乎。

王充作論衡，中土未有傳者，蔡邕入吳始得之，恆祕玩以爲談助，其後王朗爲會稽太守，又得其書，及還許下，時人稱其才進，或曰：不見異人，當得異書。問之果得論衡之益。

時人嫌蔡邕得異書，或搜求其帳中隱處，果得論衡，抱數卷去，邕丁寧曰：惟我與爾共之，勿廣也。抱朴子

虞仲翔與孔北海書，示以易註，孔答曰：閒延陵之理樂，覩虞子之治易，乃知東南之美，非徒會稽之竹箭。

又觀象雲物，察應寒暑，原其禍福，與神合契，可謂探賾旁通者也。

傅元少專心儒學，後雖貴顯，而著述不廢，爲傅子內外中篇行於世，元初作內篇成，子咸以示司空王沈，沈與元書曰：省足下所著書，言富理贍，經綸政體，存重儒教，足以來楊墨之流，遁齊孫孟於往代，不見賈生，自以過之，乃今不及信矣。

王長文天資聰辯，高暢敏識，治五經，博綜羣籍，著無名子十二篇，依則論語，又著通經四篇，亦有卦名擬易元，以爲春秋三傳，傳經不同，乃據經旨傳著春秋三傳十二篇，又撰約禮記，除煩舉要，凡十篇，皆行於時。華陽國志：○風俗通序：冀州亂，以通經業，拾遺記：桂梁之卦，歐陽紀：以卒也，晉郡人，移於是矣，邦郡太守，嘉侯卒，梁典

裴子野撰宋略二十卷，關陵蕭琛謂其可與過秦王命，分路揚鑣。梁典

劉捷卿續詩書禮樂春秋五說既成，語人曰：天下滔滔，知我者希，終不以示人。

陳瑒祕書通九經百家，自言得養生之術，年逾九十，猶勤於筆硯，著經史系華十卷，然家甚貧，人憐其衣食不足，答曰：瑒貧能不及顏子，而祿壽過之，何患貧也。時益重之。藻光錄

枚皋文章敏疾，長卿洞作淹遲，皆盡一時之譽，而長卿首尾溫麗，枚皋時有累句，揚子雲曰：軍旅之際，戎馬之間，飛書馳檄，用枚皋，廊廟之下，朝廷之中，高文典冊，用相如。四京雜記：○以下文詞

肅宗始修古禮，巡守方岳，崔駰上四巡頌以稱漢德，詞甚典美，帝嗟嘆之，謂竇憲曰：公愛班固而忽崔駰，此樂公之好龍也。

魏武帝常使阮瑀作書與韓遂，時帝適近出，瑀隨從，因於馬上具草呈之，帝擥筆欲有所定，而覺不能損益。魚豢典略

陳孔璋草檄成，以呈曹公，公先苦頭風，是日臥讀琳所作，翕然而起曰：此愈我病。

獻之文義非所長，而能撮其勝會，故擅名一時，爲風流之冠。續晉陽秋

潘岳爲文，選言簡章，清綺絕倫。續文章志

陸機善屬文，司空張華見其文章，篇篇稱善，謂曰：人之爲文，患其才少，至子乃患其多。文章傳

葛洪稱機文猶元圃之積玉，無非夜光，五河之吐流，泉源如一，其弘麗妍贍，英銳漂逸，亦一代之絕乎。

稽生云：陸子十篇，誠謂快書，其辭富者，雖精思不可損也，其理弱者，雖鴻筆不可益也，每讀其文，未嘗不廢卷而嘆，恐其易盡。

何參軍思澄，與族弟水部散騎，俱擅文名，時人爲之語曰：東海三何，子朗最多，參軍曰：外言殊不爾，如其不然，故當歸遜。

范彥龍大重何仲言，與結忘年交，一文一脉，范輒嗟頌，嘗謂所親曰：頃觀文人，質則過俗，麗則傷懦，其能合清濁，中今古，見之何生矣。

楊遵彥作文德論，以古今文人，皆負才進行，惟邢子才、溫子昇、王元景、彬彬有德素，邢劭十歲能屬文，雅有才思，日誦萬言，少在洛陽，專以山水遊宴爲娛，嘗因霖雨讀漢書，五日略能遍記，後飲讌既倦，廣尋經史，一覽無遺，文章典麗，既贍且速，年未二十，名動衣冠。今百卷齊書

劉勰著文心雕龍，既成，欲取定於沈約，無由自達，乃負書候約於車前，狀若貨鬻者，約取讀，大重之，謂深得文理，當陳諸几案。

子鈞與諸兒書，論家門集云，史傳稱安平崔氏，汝南應氏，並累葉有文才，所以蔚宗云，崔氏雖祖，然不過父子兩三世耳，非有七葉之中，名德重光，爵位相繼，人人有集，如吾門者也。

劉氏翠從子姪，當時有七十人，並能屬文，近古未有。

紀少瑜，丹陽秣陵人，才藻新拔，嘗夢陸陳以一束青鏤管筆授之，云我此筆猶有用，卿擇其善者，文因遒進。

開皇中，有神雀降於含章門，高祖因召百官賜讌，許善心於座請紙筆，製頌奏之，高祖喜曰，文不加點，筆無停毫，善問其言，今見其事，因賜物二百段。隋書

薛道衡每撰文，必隱坐密齋，踞牀而臥，開戶外有人便怒。

王勃所至，請托爲文，金帛盈積，人謂心織舌耕。北史

王勃每爲碑頌，先磨墨數升，引被掩面而臥，忽起一筆書之，初不竄點，時人謂之腹稿。

金子棲每爲文，則入自課廬，一文必三草，十年後悟其淺近，盡付於火，生平凡三焚文集。獻文玉井

皇甫湜稱退之文曰，穿天心，出月脇。

李乂兄弟，並有文才，同一集，共二十卷，號花萼集。唐書

馮定能古章句，新羅國傳定黑水碑回鶻記西番寫定商山記於屏，其名傳戎狄如此。

盧鄩，金陵人，徐鉉爲鄩姊壻，嘗受後主命，撰文累日未就，鄩曰，當賦爲君抒思，適庭下有石，十夫不能舉，鄩取弄之，有頃，頓飲酒數升，復弄如初，忽顧筆吏，口占使書，不竄易一字，鉉伏其工。南唐書

子瞻謂劉景文曰，某平生無快意事，惟作文章，意之所到，則筆力曲折，無不盡意，自謂世間樂事，無復踰此。林

司馬相如爲上林子虛賦，意思瀟散，不復與外事相關，挽引天地，錯綜古今，忽然而睡，煥然而興，幾百日而後成，友人盛覽，嘗問以作賦，相如曰，合其組以成文，列錦繡而爲質，一經一緯，一商一宮，此賦之迹也。

賦家之心，苞括宇宙，總覽人物，斯乃得之於內，不可得而傳。西京雜記，以下詩賦

揚子雲工於賦，王君大習兵器，桓譚欲從二子學，子雲曰，能讀千賦則善賦，君大曰，能觀千劍則曉劍，譚曰，習伏象神，巧者不過習者之門。桓譚新論

左思爲三都賦，門庭藩溷，皆置筆硯，十歲方成。

張司空見左太冲三都賦曰，班張之流也，便續之者盡而有餘，久而更新。

張絃見柳惲枕，愛其文，作賦，陳琳在北見之，以示人曰，此吾鄉里張子綱所作，後絃見陳琳作武庫賦，應機論，與琳齊，深賦美之，琳答曰，自僕在河北，與天下隔，此間率少於文章，易爲雄伯，故使僕受此過荼之譽，今景興在此，足下與子布在彼，所謂小巫見大巫，神氣盡矣。吳書

張融爲海賦，文辭詭激，獨與衆異，後以示鎮軍將軍徐凱之，凱之曰，卿此賦實超元虛，但恨不道鹽耳，融卽衆筆增曰，漉沙擣白，蒸波出素，積雪中春，飛霜暮路。

高爽博學多才，坐事被繫，作鯉魚賦以自況，其文甚工，後遇赦得免。

張率爲待詔賦，梁武手敕答曰，相如工而不敏，枚皋敏而不工，卿可謂兼二子於金馬矣。

夏侯孚子喬，幼學於姚鉉，便爲水賦，限以萬字，鉉作三千字以示鉉，鉉怒不視曰，汝何不於水之前後左右廣言之，鉉益之得六千字，鉉喜曰，可教矣，十七善屬文，爲時所稱。陳水記聞

鮑照嘗謁臨川王義慶，未見知，欲貢詩言志，人止之曰，卿位尚卑，不可輕忤大王，照勃然曰，千載上有英才，異士沈沒不聞者，安可數哉，大丈夫豈可遂稍知能，便簪艾不辨，終日碌碌與燕雀相隨乎，於是奏詩，義慶大奇之。

顏延之嘗問鮑照，己與靈運優劣，曰，謝五言如初日芙蕖，自然可愛，君詩如鋪錦列繡，亦雕繪滿眼。

靈運每一詩出，都下貴賤，莫不傳寫，稍昔聞士庶皆徧，詩書皆兼，獨絕每文竟，手自寫之，文帝稱爲二寶。

王文海在會稽日，境有雲門天柱山，王常出遊，累月不返，至若耶溪，賦詩曰，蟬噪林逾靜，鳥鳴山更幽，當時以爲文外獨絕。

王籍爲詩，慕謝靈運，至其會也，殆欲無愧，時人謂康樂之有王籍，猶仲尼之有邱明，老聃之有莊周。

南齊世祖問王儉曰，當今誰能爲五言詩，儉曰，謝朓得父齊風，梁簡文答新渝侯和詩書云，乖示三首，風雲此于行間，珠玉生于字裏，跨躡曹左，含超潘陸，鬱鬱向光，風流已絕，九梁插花，步搖爲古，高樓懷怨，結眉衰色，長門下淚，破粉成痕，此皆性情卓絕，新致英奇，手持口誦，翠荷交并。

荒陵王嘗夜集學士，刻燭爲詩，四韻者則刻一寸，以此爲率，蕭文琰曰，燒一寸燭而成四韻詩，何難之有，乃與江洪等共叩銅鉢，聲絕則成，詩皆可觀。

柳惲少工篇什，爲詩云，亭皋木葉下，攏者秋雲飛，琅邪王融嗟賞，因書白團扇，孟浩然學不爲矯，務擬諸遠，文不按古，匠心獨妙，嘗過郟省，秋月新霽，諸英華賦詩作會，浩然句曰，微雲淡河漢，疎雨滴梧桐，衆坐嗟其清絕，咸閣筆不復爲繼。搢紳集序

唐球居嶺中，所著詩，撚稿爲團，納之大甌中，後隨病，投甌於江曰，斯文苟不沉沒，得者方知我苦心爾，至新渠，有識者曰，唐山人甌也，接得之。唐詩紀事

道標詩章，比之潘岳，當時吳興有清晝會稽有靈徹，語曰，晝之晝，能清秀，越之徹，洞冰雪，杭之標，摩雲霄，存飛竟寓，竹夕花時，彼三上人者，當四面之敵，右庶子李益嘗云，重名之下，果有斯文，西還京師，有以夸耀。高僧傳○皎然，字清晝，湖州人，謝靈運十世孫。

王仁裕嘗爲時少時嘗夢人剖其腸胃，以西江水滌之，顧見江中沙石，皆爲經籍之文，由是文思敏進。（五代典）

梁邱據謂晏子曰：吾至死不及夫子矣。晏子曰：嬰聞之，爲者常成，行者常至。嬰非有異於人也，常爲而不輟，常行而不休者，故蚤及也。（晏子春秋○內篇）

子墨子南遊，使衛關中，載書甚多。弦唐子見而怪之，子墨子曰：昔周公旦朝讀書百篇，夕見七十士。故周公旦佐相天下，其修至於今。翟上無君上之事，下無耕農之業，吾安敢廢此乎。（墨子）

公旦佐相天下，其修至於今。翟上無君上之事，下無耕農之業，吾安敢廢此乎。（墨子）

宿越中牟鄙人也，苦耕稼之勞，謂其友曰：何爲可以免此苦也。其友曰：莫如學也。學三十歲則可以達矣。越曰：請以十五歲。人將休，我不敢休。人將臥，我不敢臥。學十五歲而爲周威公之師。（呂氏春秋）

張儀蘇秦皆嘗遇聖人之文無通記，則以墨書掌內股裏，夜還折竹寫之。（拾遺記）

匡衡好學，邑有富民，家多書，與之傭作而不收直。曰：願借主人書讀耳。遂博覽羣書。（衛別傳）

劉向校書天祿閣，專精覃思，夜有老人著黃衣，植藜杖，杖端出火，用以照向。具說開闢以前，向因受五行洪範之文。恐辭說繁廣，乃裂裳及紳以記其言。至昭而去，請問姓名。答曰：我是太乙之精，天帝聞卿命之姓，有博學者下而觀焉。乃出懷中竹牒，有天文地圖以授之。至向子歆，從父受術，亦不語人。（拾遺記）

揚雄語劉歆曰：雄爲郎，自奏少不得學，而心好沈博絕麗之文，願不受三歲俸，冀自充就。有詔可不奪俸。令尚書賜筆墨錢六萬，得觀書於石渠。後一歲，作繡補囊，飾龍背銘詩三章，成帝好之，遂得盡意。故天下上計孝廉及內郡衛率會者，雄常把三寸弱翰，齋沛落四尺，問其異語，歸即以鉛摘次之於牒。二十七歲於今矣。（古文苑）

粲學長安，精力不倦。十五年不窺家園。（粲別傳）

朱穆壯耽學，銳意講誦，或時至不自知亡失衣冠，頗蹙院扉，其父常以爲專恐，幾不知數焉足。

延篤欲寫左傳無紙，唐溪典以廢牋記與之，篤以牋記紙不可寫，借本諷之，糧盡辭歸。典曰：卿欲寫傳，何所願，是以孜孜搜討，欲罷不能，豈爲聲名勞七尺也。（宋人討讀書紙爲聲名計，只恐愿由也笑人。）故辭歸，篤曰：邑觀之交，典開歎曰：嗟乎延生，雖復孺不聞一知二，未足爲喻。若使尼父更九於洙泗，君當編名七十，與游夏爭四也。

任末年十四，學無常師，或依林木之下，編茅爲庵，倒荊爲筐，夜則映月望星，暗則然薪自照。（拾遺記）任末好學，觀書有會意處，則題其衣裳及掌理，以記其事。門徒悅其勤學，更以洗衣易之。（拾遺記）

邴原少孤，數歲時過書舍而泣，師曰：童子何泣也。原曰：凡得學者有親也，一則願其不孤，一則羨其得學，中心感焉故泣耳。師惻然曰：苟欲學，不須資也，於是就業。長則博覽洽聞，金玉其行。（原別傳）

嘗孟德嘗言：老而能學，惟吾與袁伯業。

葛洪，丹陽人，貧無童僕，雖落不修，常披榛出門，排草入室，累遭火燒，典籍盡，乃負笈徒步，借書鈔寫，賣薪買

紙，然火披覽，所寫皆反覆，人少能讀之。（抱朴子）

桑甫讀之少也，游萬無崖，所資叔母歎曰：昔孟母以三徙成子，今父以貧家存教，豈我居不卜鄰，何爾稚之甚乎。修身篤學，自汝得之，於我何有。因對之流涕，遂乃感激，年二十餘，就鄉里席，坦受書，書人而問，少有常日，武帝借其書二車。（晉書）

皇甫士安既玩典墳，忘寢與食，時人謂爲書淫。或箴其過篤，將耗精神，士安曰：朝聞道，夕死可矣，況命有修短，懸於天乎。（高士傳）

沈攸之晚好讀書，史漢中多所記憶。嘗歎曰：早知窮達有命，恨不十年讀書。

蕭琛每云：少壯三好，昔作書酒，年長以來，二事都廢，惟書癖不衰。

洗麟士織簾誦書，目手不息，鄉里號織簾先生。

陶弘景讀書萬卷，一事不知，以爲深恥。

崔浩衷於太武，言臣稟性劣弱，力不及健婦人，更無餘能，是以專心思書，忘寢與食，至及夢與鬼爭職，遂得周公孔子之要術，始知古人有虛有實，妄語者多，眞正者少。

劉崧作碑銘，示盧思道，思道讀之，多所不解，乃感激讀書，師邢子才，後爲文示崧，崧復不能甚解，乃嘆曰：學之有益，覺徒然哉。

沈麟年過八十耳目猶聰明，手寫綿書三二年，滿數十牘。（齊春秋）

顧歡貧，鄉中有學舍，無以受業，於舍壁後倚聽，無遺忘者。夕則然松節讀書，或然糠自照。

劉峻自課讀書，常燎麻炬，从夕達旦，時或昏睡，燒其鬢髮，及覺復讀，常恐所見不博，聞有異書，必往祈借。

崔慰祖謂之書淫。

李玻之每休暇之際，輕閉門讀書，不交人事，嘗語人曰：吾所以好讀書，不求身後之名，但異見異聞，心之所願，是以孜孜搜討，欲罷不能，豈爲聲名勞七尺也。（宋人討讀書紙爲聲名計，只恐愿由也笑人。）

李永和杜門却掃，絕迹下帷，棄產營書，手自刪削，每歎曰：丈夫擁書萬卷，何假南面百城。

魏董遇字季直，從學者苦渴日，遇言當以三餘，夜者日之餘，冬者歲之餘，風雨者時之餘。

智環方受業，有六尺方牀，思義未達，則橫臥其上，不蓐其義，終不肯食。

袁峻家貧無書，每從人假借，必皆鈔寫，自課日五十紙，紙數不登則不止。

魏收隨父赴邊，欲以武藝自達，鄭伯謙之曰：魏郎弄戟多少，收慚，遂折節讀書。夏月坐版牀，隨樹陰諷誦。

稽年牀版爲之銳減，而精力不倦，年二十七，上南狩賦，甚見褒美，伯謂曰：卿不遇老夫，豈應走免。

侯道華好子史，手不釋卷，嘗曰：天上無爲僧仙人。

張子韶謫南安，病目，執書倚杜，向明而觀，者十四年，歲月既久，壁上雙跡隱然，洎北歸，乃書此事於杜，後

人爲刻之。（嘯園雜志）

劉穆之與朱齡石便尺牘。皆於武帝坐被答書。自旦至日中。穆之得百函。齡石得八十函。而穆之應對無廢。（以下敏捷）

王勵。長壽中爲夏官侍郎。春春等五王出閤。同日受册。有司具儀。忘載册文。百官在列。方知闕禮。勵召五吏在前。執管口授。一時補畢。其辭藻然。衆皆悅服。

令狐楚爲太原書記。鄭儋在鎮暴卒。不及指揮後事。軍中諠譁將變。忽夜數十騎持刀迫楚至軍門。令草遺表。楚在白刃之中。搦管立成。讀示三軍。無不感泣。

楊大年每欲作文。則與門人賓客。飲博投壺。奕棊。語笑諠譁。而不妨締思。以小方紙細書。揮翰如飛。每篇一幅。則令門人傳錄。門人疲於應命。頃刻數千言。（錄田）

黃潤長子射。嘗與潤衡俱遊。共讀蔡邕碑。射悔不繕寫。衡曰。吾一覽能識之。唯其中石缺二字。因書出之。射馳使寫碑。校如衡所傳書。（以下強記）

王粲與人共行。讀道邊碑。人問曰。卿能闇誦乎。曰。能。使誦之。不失一字。觀人圍棊。局壞。粲爲覆之。棊者不覺。以帕蓋局。使更以他局爲之。用相比校。不誤一道。

陸倕所讀一徧。必誦於口。嘗借漢書。失五行志四卷。乃暗寫還之。略無遺脫。

蕭嚴於學多所識記。湘東王嘗自執四部書目試之。自甲至丁卷終。各對一卑。併作者姓名。了無遺失。

裴諏之嘗從當景借書百卷。十許日遂返。景疑其不能讀。每卷策問。應答無遺。景歎曰。應舉五行俱下。禰衡一覽便記。今復見之裴生矣。

朱遵度避耶律德光之召。挈妻孥攜書。雜商賈奔楚。王待之甚薄。杜門却埽。諸學士每爲文章。先問古今首末於遵度。時號幕府書廚。（十國紀年）

杜學士鎬。博聞強記。凡有檢閱。先戒小吏。某事在某書第幾行。收視無差。士大夫有所撰著。咨以古事。無不知者。雖晚學卑品。應答不倦。時人號爲杜萬卷。（墨客揮犀）

鄭寶經。仙術也。吳王伐石治宮。而合石之中。得紫文金簡之書。不能讀。使問仲尼。曰。赤雀銜書以登殿前。不知其義。故遠諮是。仲尼曰。此乃靈方長方之法。禹所服也。禹將仙化。封之名山石函之中。今乃赤雀銜之。殆天授也。（抱朴子。博喻）

漢武帝祀甘泉。至渭橋。有女子浴於渭水。乳長七尺。上怪其異。遣問之。女曰。帝後第七車。侍中知我所來。時張寬在第七車。對曰。天星主祭祀者。齋戒不嚴。則女人星見。（漢武故事）

山海經云。武負之臣。曰危。與武負殺蜚蠱。帝乃指之於疎屬之山。桎其右足。反縛兩手。以髮繫之於山上。盤石之下。在開題西北。漢宣帝時。使人鑿上郡。發盤石。得一人。徙踝被髮。反縛。械一足。莫有識者。劉子政按此言之。宣帝大興時。人事學山海經。（向別傳）

晉攸邪孝廉。終郎。時伊祖大食。論事。得鼠如豹文。燦然光澤。世祖異之。以問羣臣。莫能知者。攸對曰。鼷鼠也。帝問何以知。攸曰。見爾雅。按爾雅。如攸言。詔賜帛百匹。

諸葛恪爲丹陽太守。嘗出獵兩山之間。有物如小兒。仲手引人。恪令持去。故地即死。參佐問之。恪曰。此事在白澤圖。曰兩山之間有精如小兒。名曰傒。（吳書）

張華強記默識。四海之內。若指諸掌。武帝嘗問漢宮室制度。及建章千門萬戶。華應答如流。聽者忘倦。蓋地成圖。左右顧目。帝甚異之。時人比之子遠。

晉武帝時。吳郡臨平岸山崩。出一石鼓。打之無聲。問張華。華曰。可取蜀中桐樹。刻作魚形。扣之則鳴矣。於是如其言。聲聞數十里。（異苑）

魏帝殿前大鐘。不扣自鳴。人皆異之。以問茂先。茂先曰。此蜀郡銅山崩。故鐘鳴應之耳。尋蜀都上其事。如茂先言。

洛下有田穴。蠕欲殺夫。推而下之。久乃至底。得穴。行數十里。見人皆長三丈。披羽衣。如此九處。最晚行至告饑。長人指中亭柏樹下有一羊。令跪持羊須。三搖得三珠。令食。後所得者。遂不饑。復尋穴行出交州。還洛。問茂先。云九處地仙。名九館大夫。羊爲麒麟。初一珠食之。天地等壽。次者延年。後者療饑而已。（幽冥錄）

陸機嘗飾張華鮮。於時賓客滿座。華發器。便曰。此龍肉也。衆未之信。華曰。試以苦酒灑之。必有異。既而五色光起。機還問鮮主。果云園中茅積下得一魚。賣狀殊常。以作臠過美。故以相獻。武庫封閉甚密。其中忽有雉雛。華曰。此必蛇化爲雉也。視雉值果有蛇蛻。

東晉。字廣微。博學多識。元康有人自蒼梧高山下。得竹簡一枚。上兩行科斗書。司空張華以問恆。恆曰。此明帝顯節陵中策文也。檢校果然。（文士傳）

劉元海幼好學。尤好左傳孫吳兵法。略皆誦之。史漢諸子。無不綜覽。嘗謂同門生曰。吾每觀書傳。管郭隨陸無武。絳灌無文。道由人弘。一物不知。君子之恥也。於是遂學武事。妙絕於衆。（晉載記）

王彪之練悉朝儀。自是家世相傳。並著江左舊事。載之書箱。世謂王氏書箱學。

竟陵王得古器。小口方腹而底平。可容七八升。以問陸澄。澄曰。此名服虔單于。以與蘇武。詳視器底。彷彿可識如澄言。

沈約於坐策劉顯經史十事。顯對其九。約曰。昏忘不可受策。雖然。聊試數事。不可至十。隨問其五。約對其二。陸倕問之。擬席喜曰。劉郎可人。雖吾家平原詣張壯武。王粲謁伯喈。必無此對。

魏人送古器。有隱起字。無識者。勗案文辭之。無滯。校年月。一字無差。

任昉得一篇闕簡。文字零落。諸人莫能識。劉顯見云。是古文尚書所刪逸篇。昉檢閱書。果如其說。

劉士深在任昉坐，有人餉昉榿酒，而作榿字，昉問此字是不。劉曰，葛洪字苑作木旁著。昉又問酒有千日醉，當是虛言。劉曰，杜陽程邦有千里酒，飲之至家而醉，亦其例也。昉大驚曰，吾實不憶此。劉曰，出楊元鳳所撰郡事。元鳳是魏代人，此書乃載其賦云，三重五品，商溪榿里。昉即檢楊記，言皆不差。

劉杳於沈約坐，語及宗廟犧樽事。約曰，鄭元答張逸，謂爲畫鳳尾婆娑然。今無復此器，則不依古。杳曰，此言未必安。古者樽彝皆刻木爲鳥獸，鑿頭及背，以出內酒。魏郡得齊子尾逆女器，有犧樽作犧牛形。晉曹毅於吉州發齊景墓，又得二樽，形亦爲牛象。皆古遺器。如非虛也，沈約又云，何承天纂文，載張仲師及長頸壺事。何所出。杳曰，仲師長尺二寸，出論衡。長頸壺毗憲王，朱建妻扶南記云，古來至今不死。約檢二書，一如杳言。

崔慰祖好學，聚書至萬卷，與平原劉孝標，皆以碩學被徵，國子祭酒沈約，吏部郎謝朓，皆於吏部省中，賓友俱集，各問慰祖地理中所不悉十餘事。慰祖口喫無華辭，而酬據精悉，一座稱服。朓歎曰，假使班馬復生，無以過此。

王儉皆集才學之士，總校虛實，類物隸之，謂之隸事。使賓客隸事多者受賞。事皆窮，惟何憲爲勝，乃賞以玉花簟白團扇。容氣自得。王摛後至，儉以所隸示之曰，卿能奪之乎。摛操筆便成，文詞華奧，舉坐驚節。摛乃命抽憲簟，自掣取扇，登車而去。儉笑曰，所謂大力者負之而趨。

陸倕侍好學，無所不覽，行坐眠食，手不釋卷。王僕射常自以博聞過澄，澄曰，僕少無事，惟以讀書爲業，且年倍令君，令君少便映掌王事，雖復一覽便誦，然見卷軸，未必多僕。儉集學士何憲等，撰百商略，澄侯儉王僕射在中書省，出山箱机案雜物服飾，令學士隸事，事多者與之。人人各得一兩物，陸倕侍後來，更出諸人所不知，事復數條，并奪物將去。

張緒與兄禮齊名，湘東王繹嘗策以百事，緒對，闕其六，號爲百六公。

梁天監時，西北遠邊有白題及滑國，遣使出嶠山道入貢，二國歷代弗賓，莫知所出。裴子野曰，漢頒陰侯斬胡白題將一人，服虔注云，白題，胡名也。又漢定遠侯擊房入滑，此其後乎。時服其博識。

張永開元武湖，過古冢，上得一銅斗，有柄，文帝以訪之朝，何承天曰，此亡新威斗，王莽時，三公亡，皆賜之，一在冢內，一在冢外，此必甄邯之墓，果然。

隋獻皇后崩，公主以下不能定其儀注，楊素謂牛弘曰，公舊學時賢所仰，今日之事，決在於公，弘了不辭讓，斯須之間，儀注悉備，皆有故實，素歎曰，衣冠禮樂，盡在此矣。

劉炫自陳所能，曰，周禮禮記毛詩尚書公羊左傳孝經論語孔鄭王何杜服等注，凡十五家，雖義有精粗，並堪講授，周易儀禮穀梁，用功差少，史子文集，嘉言故事，成誦於心，天文律歷，窮賾微妙，至於公私文翰，未嘗暇手，吏部覽不詳試。

孝昌中，廣平第掘得一古玉印，效右軍體，李技之推之，榮曰，此是子期觸王昔太康時所獻，乃以墨塗字觀，果如所言。

孝武西還，雅樂多缺，有鎮下者，近代絕此器，或自蜀得之，皆莫之識，斛斯徵曰，此鎮子也，遂依予管周禮注，以芒筒杼之，其聲極清，衆咸歎服。

李後主獻犀牛一，置在閣外，夜歸閣中，太宗以問羣臣，無知者，僧錄贊寧曰，南倭海中，方諸蚌有淚，得之和色者，物則昔隱而夜見，沃焦山風燒鼠石落海岸，得之漬水磨色染物，則晝見而夜晦，諸學士皆以爲無稽，寧曰，見張騫海外異經，後杜鎬檢三館書，果見於六朝舊書中。

陳彭年以博學號記，受知定陵，一日便殿賜坐，對甚從容，上問墨智蟲允是何人，彭年曰，伯夷叔齊也，上問見何書，曰，春秋少陽，即令祕閣取此書，既至，令於第幾版尋檢，果得之，上喜甚，未幾擢爲執政。語林

劉敞博學無不通，自浮圖老子及山經地志陰陽卜筮天文醫藥，略皆究知，嘗齋太乙宮，與內弟王欽臣夜語，曰，歲星往來虛危間，色甚盛，以吾觀之，當有興於齊者，歲餘，英宗以齊州防禦，入繼大統。劉攽行狀

人有獲玉印，遺劉原父，文曰，周惡夫印，原父曰，漢條侯印尚存於今邪，或疑之，曰，古亞惡二字通用，史記盧綰之孫他人，封亞谷侯，而漢書作惡谷是矣。聞者大服。林

有人問蘇文忠公曰，公之博洽可學乎，曰，可，吾讀漢書，纔數過而始盡之，如治道人物地里官制兵法貨財之類，每一過專求一事，不待數過而事事精覈矣。裴伍錯綜，八面受敵，沛然應之而莫禦焉。林

傅弘業宰天台縣，有人獵得一獸，形如豕，仰鼻長尾有歧，謂之怪，傅識之曰，蛙非怪也，雨則懸於樹，以尾塞其鼻，後果驗，可類子雲別鼯鼠，曼倩識驕虞。薛光鈺○蛙以醉反。

熙甯初，吳仲庶知成都，一日文明殿前，大槐枝葉皆出煙，色青白如焚香，至暮方止，木如故，歷訪儒士，莫知其說，惟楊損之云，陰符經謂火生于木，禍發必克，疑有將士作亂而不成者，月餘，果有告成卒謀亂者，皆獲。楊彥齡筆談

焦氏類林卷之四

幹局

管子得於魯，束縛而檻之，使役人戒而送之齊。皆謳歌而引管子。恐魯比而殺己也，欲速至齊，因謂役人曰：我為女唱，女為我和，其和適宜，役人不倦，而取道甚遠。管子可謂能因事役人，人得其所欲，己亦得其所欲，以此術也。而用萬乘之國，其霸猶少乎。呂氏春秋

楚人伏兵車，執宋公以伐宋。宋公謂公子目夷曰：子歸守國矣，國、子之國也。吾不從子之言以至乎此。公子目夷復曰：君雖不言，國固臣之國也。于是歸設守械而守國。楚人謂宋人曰：子不與我國，吾將殺子君矣。宋人應之曰：吾賴社稷之神靈，吾國已有君矣。楚人知雖殺宋公，猶不得宋國，于是釋宋公。宋公釋乎，執走之衛。公子目夷復曰：國為君守之，君易為不入，然後逆寡公。公歸。

驪騎東平王莽，辟朱暉為掾。正月朔旦，莽入賀，堂溜且壞，而求璧不可得。顧謂暉曰：若之何，暉對曰：若見少府主簿持璧，即給曰：我數閱璧而未嘗見，試請觀之。主簿以授暉，暉顧召令史奉之。莽既服，謂暉曰：屬者掾自視孰與蘭相如。暉曰：今財狼滿道，乃欲哀親戚，顧禮制，是猶閉門捕盜，未可為孫策甚。以事授權，權哭未及息，策長史張昭曰：

仁也。乃易服，扶上馬，使出擊軍。

陳矯從征漢中，太祖問羣臣和當以為太子即位。當須詔命，矯曰：王藩於外，天下惶懼，太子宜割哀即位，以繫遠近之望，即貴官備禮，一日皆辦，明旦矯以王后令策太子即位，文帝曰：陳季弼為大節，明略過人，信一時之俊。

王丞相薨於因事，初過江，器藏空竭，唯有練數千端，丞相與朝貴共制練布單衣，一時士人，翕然競服，練遂涌貴，乃令主者買之，端至一金。

謝晦每以朝廷密事，語其兄瞻，瞻輒向親舊說，以為戲笑，以絕其言。

劉穆之內總朝政，外供軍旅，決斷如流，賓客輻輳，求訴者稟，盈堵滿室，目覽詞訟，手答牋書，耳行聽受，口並酬應，悉皆贍舉，又寡賓客，言笑彌日，裁有閒暇，手自寫書，尋覽校定。

羅珽為倉曹參軍，神武口授三十六事，出而疏之，無一遺失。

孔覬醉日甚多，而明曉政事，醒時判決，未嘗有滯，衆成云：孔公一月二十九日醉，勝世人二十九日醒也。

孝武每欲引見，先遣人覘醒醉。

徐紇有機辯強力，終日治事，不以為勞，時有急詔令，數吏執筆，或行或臥，人別占之，造次俱成，不失事理。

斛律光問琅邪王殺和士開，撫掌大笑曰：龍子作事，故自不凡，入見後主於永巷，曰：小兒弄兵，與交手即亂，鄙諺云：奴見大家心死，至尊宜自出千秋門，琅邪必不敢動，乃步道使人走出曰：大家來，儀徒駭散，帝馳馬橋上遙呼之，儀猶立不進，光就謂天子弟殺一奴，何苦執其手強引以前，請帝曰：琅邪年少，腸肥腦滿，輕為舉措，長大自不復然，願寬其罪。

令狐楚除守兗州，州方旱儉，米價甚高，迓吏至，公首問米價幾何，州有幾倉，倉有幾石，屈指獨語曰：舊價若干，諸倉出米若干，定價出糶，則可賑救，左右竊聽，語達郡中，富人競發所蓄，米價頓平。

德宗即位，溫皆伽度李正己表獻錢三十萬緡，上欲受恐見猜，卻之則無辭，宰相崔祐甫請遣使慰勞溫，青將士，因以正己所獻錢賜之，使將士人人戴上恩，諸道知朝廷不重財貨，上從之，正己大慙服。

神策軍使王翃為久典衛兵，權震中外，帝將代之，懼其變，以問崔祐甫，祐甫曰：是無足慮，即召翃鶴，留語移時，而代者已入軍中。

劉宴有精力，變通有無，曲盡其妙，桑弄者羅遞相望，覘報遠方物價，不數日皆達，食貨輕重，權悉在掌握，旬檢出納，雖至細必委之士類，吏惟書符牒，不得輕出一言，宴始為轉運時，財賦歲入四百萬緡，季年，乃千餘萬緡。

張易，卉元中上元令，後以水部員外郎通判歙州，刺史朱匡業使酒陵人，果於誅殺，無敢犯者，易赴其宴，先故飲醉就席，酒甫行，辱其少失，遽擲杯推案，擁袂大呼，詬責錯起，匡業愕然不敢對，唯曰：通判醉甚，不

可當也。易見我時唤自如。俄引去。匡業使更換就馬。自是見易加敬。不敢復使酒。郡事亦賴以濟。南唐

張乖崖守成都。兵火之餘。人懷反側。一日合軍旅大閱。始出。衆遂喧呼者三。乖崖亦下馬。東北望而三呼。復攬轡行。衆不敢譁。王禹偁

真宗不豫。李迪與宰執以新穀宿內殿。時仁宗幼冲。八大王元儼者。有威名。以問疾留禁中。累日不出。執政忠之。無以爲計。偶翰林司以金盂貯熟水。曰。王所需也。迪取案上墨筆攪水中。盡黑。令持去。王見之大驚。宣其罪也。即上馬去。宋名臣言行錄

宋英宗初委獨。急召太子。未至。英宗復手勅。付公亮愕然。亟告韓魏公。欲止召太子。魏公拒之曰。先帝復生。乃一太上皇。愈促召之。其遽權知變如此。

文潞公以樞密直學士。知成都。公年未四十。成都風俗。喜行樂。公多燕集。有飛騎至京師。御史何聖從謁告歸。上遣伺察之。何將至。潞公亦爲之動。幕客張少愚謂公曰。聖從之來。無足念。少愚與聖從同郡。因迎見於漢州。命酒設樂。有營伎善鮮。聖從狎問其姓。伎曰。姓楊。聖從曰。所謂楊臺柳者。少愚即取伎頂帕羅題詩曰。蜀國佳人號柏腰。東臺御史惜妖嬈。從今喚作楊臺柳。鮮蘂春風萬萬條。命其伎作柳枝詞歌之。聖從爲之醉醉。後數日。聖從至成都。頗嚴重。一日。潞公大作樂。以燕聖從。迎其伎雜府伎中。歌少愚之詩。以侑觴。聖從每爲之醉。聖從還朝。潞公之謗乃息。

文潞公知鄆州。喜遊宴。嘗宴鈐轄舍。夜久不能從。卒輒折馬廐爲薪。不可禁。軍校白之。坐客股栗。公曰。天實寒。可拆與之。飲宴自若。卒氣沮。無以爲變。

曹武穆琮知渭州。號令明肅。西人憚之。自是邊境無虞。一日方召諸將飲。會有叛卒數千。亡奔賊境。候騎報至。諸將相睇失色。公言笑如平時。徐謂騎曰。吾命也。汝勿顯言。西人聞。以爲襲己。盡殺之。

宋初遣盧多遜使李國主。還。艤舟宣化口。使人白國主曰。朝廷重修天下圖經。史館獨缺江東諸州。願各求一本以歸。國主亟令繕寫送之。於是多遜盡得其十九州之形勢。屯戍遠近戶口多寡以歸。朝廷始有用兵之意。熙寧中。高麗入貢。所經郡縣悉要地圖。所至皆造送。至揚州。檄取地圖。是時陳秀公守揚。給使者欲盡見兩浙所供圖。倣其規制供造。及圖至都。聚而焚之。其以事明。秀公蓋因前事有所感發也。漫志

蔡君謨知開封府。日不下數千。每有日限。事揀三兩件記之。至其日問人。不測如神。客話

丁晉公執政。不許同列留身。唯王文正公一切委順。未嘗忤其意。文正謂丁曰。欲而求恩澤。又不敢留身。丁曰。如公不妨。一日留身進文字一卷。其道丁事。丁去數步。大悔之。不數日。丁有朱崖之行。

趙南仲葵父。方甫宗時。爲荆湖制置使。葵每聞警報。與諸將偕出。遇敵輒深入死戰。諸將惟恐失制置子。盡死救之。賤以此獲捷。一日。方黃將士。恩不償勞。軍欲爲變。葵時年十二三。覺之。亟呼曰。此朝廷賜也。本罰別有賞賚。軍心賴一言而定。人服其機警。

高宗南渡。駐跸臨安。草創禁苑爲行在。方造一殿。無瓦而天雨。郡與漕司大憂之。忽一吏白曰。多遣兵士。以饋擬分僕。圓廟鋪席。貨借樓屋。腰舁若干。旬月新瓦到。如數陪還。郡司從之。殿瓦咄嗟而辦。建炎初。駕幸饒塘。而留張忠獻於平江。爲後鎮。時湯東野適爲守。將一日。聞有赦令當至。心獨疑之。亟入白張公。張曰。爾遣吏屬解事者往視。有故則緩騎而先取以歸。湯遣官覺視。乃明受僞詔也。則又以告曰。是則其可宣乎。張曰。事已至此。胡可匿。且卒徒懸於望賜。吾將先受禍矣。何忠之能輸哉。湯曰。然則當奈何。曰。今便發庫錢。示行賞之意。乃屏僞赦而陰取故府所藏發極赦書置輿中。迎登瀛門。讀而張之。衆去其所禁。無敢輒發者。而散給金帛。如郊賚時。則可矣。湯行之。於是人情路定。乃決大計。朱文公集

叛將范瓊擁兵據上流。召之不來。來又不肯釋兵。中外洶洶。張忠獻與劉子羽密謀誅之。一日。遣張俊以千人渡江。若補他姿者。使甲而來。因召瓊俊及劉光世。詣都堂計事。爲設飲食。食已。相顧未發。子羽坐廡下。恐瓊覺事中變。遽取黃紙。執之趨前。舉以麾瓊曰。下有敕。將軍可詣大理置對。瓊愕不知所爲。子羽顧左右擁瓊輿中。以後兵衛送獄。使光世出撫其衆。數瓊在圍城中附虜脅二聖出狩狀。且曰所誅止瓊。汝幹固天子自將之兵也。衆皆投刃曰。諾。悉麾隸他軍。頃刻而定。瓊伏誅。

殿帥楊存中。有親愛吏。平居賜予無算。一旦無故怒逐之。吏莫知其由。泣拜辭去。存中曰。無事莫來見我。吏怕其意。贈以厚貲。俾其子入臺中爲吏。無何。御史欲論存中乾沒罪。曰。錢十餘萬。其子歸語其父。其父奔告存中。存中即具劄奏言。軍中有蠹錢若干。樁管某處。惟朝廷所用。不數日。臺中果以爲言。高宗出存中劄子示之。御史坐妄言被黜。

秦檜當國日。民間以乏見錢告。貨壅莫售。京尹胥泳以白檜。檜即席命召文思院官。趣者絡繹。既至。面諭之曰。適得旨欲鑄錢法。煩公依舊夾錫樣鑄一緡。將以進入。蓋厭見錢不用。約以翌午畢事。院官退。夜呼工鑄液。將以及期。富家聞之大窘。蓋於宿發。爭取金粟。物價大昂。泉溢於市。宋稗類鈔

給兩川軍士緡錢。詔至西川。而東川獨不及。軍士謀爲變。黃霞白主者曰。朝廷豈忘東川耶。殆詔書稽留耳。即問州帑給錢如西川。衆乃定。

趙從善尹京日。宦寺欲齊之。科降刷醮紅章三百事。內批限一日辦集。從善命於酒坊茶肆。取章淨洗。糊以白紙。用紅漆塗之。又兩宮幸聚景園。夜過萬松嶺。索火炬三千。從善命取諸瓦舍伎館蓋簾。質以脂卷而繩之。繫於夾道松樹。左右照耀。比於白日。此智難辦而易爲。可爲吏役之法。

賞譽

留侯贊尼父曰。巖巖孔聖。異代稱傑。最合乾坤。朗豐日月。道冠千圖。天集

仲尼曰。吏鰌有君子之道三。不仕而敬上。不祀而敬鬼。直能曲於人。說苑

卲巴奇稱連曰。稱連乃飛兔也。豈直千里駒哉。

留侯七世孫張讚，字子卿，居吳縣相人里，時人諺曰：相里張，多賢良，積善爾，子孫昌。（文士傳）

伏滿經為人師，行為儀表，容貌堂堂，國之光輝，智略謀慮，朝之淵藪。

王公子問桓君山以揚子雲，君山對曰：漢興以來，未有此人。（論衡。○揚雄子長伯樂，揚子雲伯牙，太元經所謂卓爾蹈孔子之跡，涉龍門之才者也。）

王仲任撫班固背曰：此兒必為天下知名。（抱朴子）

繆斐，字文雅，代修儒學，經術修明，學士稱之。時人語曰：桑車白馬繆文雅。（烏程縣士傳）

荀季和八子，並有德業，時人號之八龍。居西豪里，渤海苑廣，知名士也，時為潁陰令，以為昔高陽氏有才子八人，今荀氏亦八人，遂改所居曰高陽里。（張璠漢紀）

桓彬以廢卒，蔡邕論序非志，以為彬有過人者四，夙智孤成，岐嶷也，學優文麗，至通也，仕不苟祿，絕高也，辭隆從寬，絜操也，乃共樹碑而頌焉。

華歆、邴原、管寧、遊學相善，時號三人為一龍，謂歆為龍頭，寧為龍腹，原為龍尾。（魏略）

孔文舉英雄特傑，如乘晨之有北辰。（孔融家傳）

張紘與孔融書言廣陵仲翔，顏為論者所傻，奚玉琱磨益光，不足以損。

東國宗敬蔡中郎，不言名，成稱蔡君，兗州陳留並圖畫形像，為之目曰：文同三閭，孝齊參閔。

顏雖少從蔡伯喈學琴，伯喈賞異之曰：卿必有成，吾以名與卿，故雖與伯喈同名，字元歎，言為雖所歎。（江表傳）

文帝嘗與元城令吳質曰：觀古今文人，類不護細行，鮮能以名節自立，而偉長獨懷文抱質，恬然寡欲，有箕山之志，可謂彬彬君子矣。（幹著中論二十篇，辭義典雅。）

沈友，字子正，才辯縱橫，善屬文，兼好武事，注孫子兵法，師所至，衆人默然，莫與為對，咸言其筆之妙，舌之妙，刀之妙，三者皆過絕於人。（張勃吳錄）

趙戩遭三輔喪亂，客於荊州，州牧劉表，以為賓客，爾時關衡來遊京師，詆訾朝士，謂無復人，反而見戩，歎曰：所謂劍則干將莫邪，木則椅桐梓漆，人則顏冉仲弓。（典略）

平原陶邱洪，舉劉正禮為茂才，是劉偕弟，刺史曰：前年舉劉偕，奈何復舉劉繇，洪曰：若使明君用偕於前，擢繇於後，所謂御二龍於長途，騁駑驥於千里，何所復難。

曹子建七步成章，世曰為繡虎，曰王仲宣為泥下潛蛙。

諸葛孔明見殷禮歎曰：東吳孤陋中，乃有此人，作書與兄瑾曰：殷往闡秀才，今之僑肸也。（通語）

晉宜王與孔明書曰：黃公衡，快士也，每歎述足下，不去口實。

鍾元常言顏子既歿，能備九德，不貳其過，唯荀令君為然。

梅陶問曹識曰：陶公機神明達，似魏武，忠順勤勞，似孔明，陸抗諸人，皆不能及。

謝太傅之小時在會稽，會見王丞相，使登清風來拂人。

王世將高朗豪率，王丞相庾太尉遊於石頭，會世將至，爾日迅風發飆，世將倚樓船長嘯，神氣甚豪，丞相謂太尉曰：世將為復識事，太尉曰：正是舒其逸耳。

謝鯤西尚與羅君章為方外之友，常稱之曰：羅君章可謂湘中之琳琅。

或有人言：羅君章可謂荊楚之杞梓，桓大司馬曰：此自江左之秀，豈惟荊楚而已。

張華謂褚陶曰：二陸雖顯於江漢，彥先鳳鳴於朝陽，自此以來，當恐南金已盡，而復得之於吾子，故知延州之德不孤，淵偕之寶不盡。

張茂先重成公簡，宗舒曰：公簡清靜，比揚子雲，默識，比張安世。

弟性好人物，至於窮賤候門之士，有一分之善者，便奇嗟稱詠，為之延譽，周觀有風流才氣，少知名，正體嶷然，儕輩不敢媟，汝南資泰，淵通清操之士，皆歎曰：汝潁固多賢士，自頃陵遲，雅道殆衰，今復見伯仁，將祛衛風，清我邦族矣。（晉陽秋）

衛玠穎識通達，天韻標令，陳郡謝幼輿，敬以范父之禮，論者以為出王屑子平子武子之右，謂諸王三子不如衛家一兒。（劉孝別傳）

諸葛恢，字道明，避難過江，與潁川荀道明，陳留蔡道明，俱有名譽，號曰中興三明，時人語曰：京都三明各有名，蔡氏儒雅荀葛清。（中興書）

蔡克未仕時，由濟與王衍書曰：蔡子尼今之正人，衍以書示衆曰：山子以一字拔人，阮籍孝巍其親，忠不忘君，明不遺身，知不預事，愚不亂治，自莊周以來，命世大賢，其惟阮先生乎。（傅子）

傅長虞為司隸，勁直忠果，勤案驚人，雖非周才，偏克可貴。（傅咸）

智術論楊方曰：此子開拔有志意，只言異於凡猥耳，不聞偉才如此，其文甚有奇分，若出其智慮，乃是一國所推，如方者，乃荒萊之特苗，鹵田之菁秀，質已良，但沾染未足耳，移植豐壤，必成佳穀。

道壹文鋒富贍，孫綽為之贊曰：馳騁遊說，言因不盧，唯茲壹公，綽然有餘，譬若春圃，被芬蔽敷，條柯猗蔚，枝葉扶疎。

顏延年話從宋文登鍾山北嶺，道有盤石清泉，帝使於石上彈琴，因賜銀鍾酒，謂曰：相賞有松石間意。

褚彥回謂任遙曰：卿有令子，相為喜之，所謂百不為多，一不為少，由是防名聲轉甚。

袁粲每經傅昭戶，歎曰：經其戶，寂若無聲，披其室，其人斯在，豈非名賢。

李郎君聘梁，名輩並來，時酒正歡，推懷後至，一坐無譏，鄭伯猷歎曰：身長八尺，而如刻雕，聲歎如洪鍾響，智中貯萬卷書，使人那得不畏。

謝叔源與從子靈運，並有美名。時謂叔源風韻爲高。

王令明嘗不與靈運相識，暫得一交言，靈運辨博，辭義鋒起，令明時然後言，荀伯子在坐，退而告人曰，靈運固自蕭散直上，王郎如萬頃陂。

褚中郎向滄雅有器量，風儀端麗，眉目如畫，公庭就治，推華子嘗慚量，酒歸月下，風清琴上，論者以爲擬得其人。劉孝綽除祕書丞，武帝曰，第一官當與第一人。

劉訏與從兄歆各風高操，族祖孝標曰，訏超超越俗，如天半朱霞，歆矯矯出塵，如雲中白鶴，皆儉歲之良稷，寒年之纖纊。

謝朓好獎人才，會稽孔闕，未爲時知，孔珪嘗令草讓表以示朓，朓嗟吟良久，手自折簡寫之，謂珪曰，士子聲名未立，應共獎成，無惜齒牙餘論。

沈約每見王筠文，咨嗟謂曰，昔蔡伯喈見王仲宣，稱曰王公之孫，吾家書籍，悉當相與，僕雖不敏，請附斯言。自謝朓諸賢零落，平生意好殆絕，不謂披尋，復逢於君。

梁元帝問蕭大圜以五經要事數十條，大圜應答無滯，帝曰，昔河間好學，臨淄好文，爾今兼之，然得東平好善，則彌高千載。

徐漢之嘗與傅元謝晦委聚，元才學辯博，漢之風度詳雅，時然後言，鄭鮮之歎曰，觀徐傅言論，不復以學問爲長。

崔浩每與盧元靖輒歎曰，對子真使我懷古之情更深，吏部郎中陸卬嘗稱李德林曰，德林文章浩浩，如長河東注，比來見後生制作，乃涓滴之流耳。

齊明帝云，上馬能擊賊，下馬作露布，惟傅修期耳。

昭明太子執王筠袖，撫劉縡肩，曰，所謂左把浮邱袖，右拍洪崖肩。

益州獻蜀柳數株，枝條甚長，狀若絲縷，齊武命植之雲和殿前，賞玩嘗嗟曰，此楊柳風流可愛，似張緒當年，時江智深與沈懷文友善，懷文每稱曰，人所應有，蓋有人所應無，蓋無者，其江智深乎。

江淹謂郭璞曰，子之咳唾成珠玉，吐氣作虹霓。

徐陵數歲，家人攜候釋寶誌，寶誌擗其頂曰，天上石麒麟也。

何點稱陸慧曉，心如明鏡，遇形觸物，無不朗然。

王儉以庾杲之爲衛將軍，長史蕭緬與儉書曰，庾元威實難其選，庾景行汎綠水依芙蓉，何其麗也，時人以人儉稱爲蓮花池，故緬書美之。

陳後主問蔡徵蕭允之爲人，徵曰，清虛元遠，殆不可測，至於文章，可得而言，因誦允詩以對，後主嗟賞。

太武指崔浩謂高車渠帥曰，女曹視此人纖尼儒弱，手不能彎弓幡矛，其何中所懷，膽於兵甲，文宣嘗太后云，唐邕一人當千，又云，當手作文書，自其處分，耳又聽受，實是異人。

楊情每謂元文遙云，塡解穰侯印者必此人。

楊素每云，有君子貌兼君子心者，唯楊達耳。

謝舉稱柳遐曰，江漢英靈，見於此矣。

蔡大寶見柳莊曰，襄陽水銳，復在於茲。

隋文每問蘇綽曰，蘇威不遇我，無以措其言，我不得蘇威，何以行其道，楊素才辯無雙，至若斟酌古今，非威匹也，威若逢亂世，南山四皓，豈易屈哉。

顧晃等前後短高類，帝謂類曰，獨孤公猶鏡也，每被磨瑩，皎然益明。

韋祖征問弟子叡，女自謂何如王褒杜恽，叡謙不敢對，祖征曰，女文章或小減，學識當過之，然幹國家成功業，皆莫女逮也。

後周韓果被稱胡，散其種落，稱胡號爲若翅人，文帝曰，若翅之名，鄙減飛將，張文成爲徐有功贊曰，蹈虎尾而莫驚，觸龍鱗而不懼，鳳峙鵰梟之內，直以全身，豹變豺狼之間，忠能遠害。

孟浩然文不爲仕，佇興而作，故或遲，行不爲飾，動以求眞，故似誕，遊不爲利，期以放性，故常貧，名不繫於選部，聚不蓄於櫜石，雖屢空不給而自若也，士源作雜讚之曰，鴻漾挺靈，實生楚英，浩然清發，亦其自名。

李揆美風儀，善奏對，每有敷陳，皆符獻替，肅宗賞歎之曰，卿門地人物文章，皆當代第一，故時人有頭頭第一之說。（按皆爲入博會盟使，行垂薦，皆晨曰，朝唐有第一人李揆公，是否致仕，醫東都，仕司徒，罷淮海，王士源集序）

（下世，一切爲空，何第一之有）

獨孤信見羅思遜曰，器大難爲用耳。

崔氏兄弟六人，至三品，宣帝歎曰，卿一門孝友，可爲士族法，題所居曰德星堂，京兆民卽其里爲德星社，鄭、陳、郭、凡爲禮部五吏部再。

畢諶爲翰林學士，時河西兗撮，宣宗召訪邊事，諶援古今，條破羌狀甚悉，上曰，不期頗牧，在吾禁中。

元暢見法朗曰，吾西涉流沙，北履幽漠，東探禹穴，南窮蓬衡，惟見此一子。

王景文在太學，與九江王阮齊名，阮嘗曰，聽景文談，如讀鄒道元水經，名川支渠，貫穿周匝，無有間斷，咳唾皆成珠璣。

趙東山贊陸子辯云，儒者曰，女學似禪，佛者曰，我法無是超然，獨契本心，以俟聖人百世。

品藻

呂氏曰。老聃貴柔。孔子貴仁。墨翟貴廉。關尹貴清。子列子貴虛。陳駢貴齊。楊朱貴己。孫臏貴勢。王廖貴先。見良貴後。

尸子云。墨子貴兼。孔子貴仁。皇子貴真。田子貴均。列子貴虛。料子貴別。

莊子曰。墨子蔽于用而不知文。宋子蔽于欲而不知得。愼子蔽于法而不知賢。申子蔽于勢而不知知。惠子蔽于辭而不知實。莊子蔽于天而不知人。

楊子云。莊揚蕩而不法。墨晏儉而廢禮。申韓險而無化。鄒衍迂而不信。

武帝謂東方朔。顏淵之道總何勝。方朔曰。顏淵如桂馨一山。孔子如非風至則萬物生。

管子。文錦也。雖醜登廟。子產。練染也。雖美不脩。（淮南子）

趙簡子問成摶曰。吾聞夫幸殖者。賢大夫也。是行奚然。對曰。臣摶不知也。簡子曰。吾聞之。子與友親。子而不知。何也。摶曰。其爲人也數變。其十五年也。廉以不匿其過。其二十也。仁以喜義。其三十也。爲晉中軍尉。功以喜仁。其年五十也。爲邊城將。遠者復親。今臣不見五年矣。是以不敢知。簡子曰。果賢大夫也。每變益上。（說苑）

魏文侯謂扁鵲曰。子兄弟三人。孰最善爲醫。對曰。長兄於病視神。未有形而除之。故名不出於家。中兄治病。其在毫毛。故名不出於閭。若扁鵲者。鑱血脈。投毒藥。鑱肌膚間。而名出聞於諸侯。（韓子）

漢桓帝問陳蕃。徐穉、黃憲、韋著、三人孰爲先後。蕃答曰。閎生公族。聞道漸訓。著長於三輔禮義之俗。所謂不鑠白雕。至於穉者。爰自江南卑濕之域。而角立傑出。故當爲先。

曹操曰。袁紹之爲人。志大而智小。色厲而膽薄。

陳登使功曹陳季弼詣許。謂之曰。許下論議。待吾不足。足下相爲觀察。還以見誨。季弼還曰。聞遠近之論。顏謂明府驕而自矜。登曰。夫閭門雍穆。有德有行。吾敬陳元方兄弟。淵清玉潔。有禮有法。吾敬華子魚。清修疾惡。有識有義。吾敬趙元達。博聞強記。奇逸卓犖。吾敬孔文舉。雄姿傑出。有王伯之略。吾敬劉元德。所敬如此。何驕之有。餘子瑣瑣。亦焉足錄哉。

孔融評邊讓曰。邊讓爲九州之被則不足。爲單衣襜褕則有餘。

劉寵以爲王肅方於車上。而好下侵己。此一反也。性嗜菜食。而不求苟合。此二反也。客惜財物。而治身不穢。此三反也。（魏志）

顧邵嘗與龐士元宿。問曰。子名知人。吾與足下孰愈。曰。陶冶世俗。與時浮沈。吾不如子。論王霸之餘策。覽倚伏之要言。吾似有一日之長。

或問盧欽。徐公景山當武帝之時。人以爲通。自在涼州。及還京師。人以爲介。何也。欽答曰。往者毛孝先、崔

季珪、川事。貴清素之士。於時皆變易車服。以求名高。而徐公不改其常。故人以爲通。比天下奔靡。轉相倣効。徐公雅尚自若。不與俗同。故前日之通。乃今日之介也。（虞論、欽）

劉惲曰。子初才智絕人。如孤可任用之。非孤難獨任也。亮曰。運籌策於帷幄之中。吾不如子初遠矣。若揮枹鼓會軍門。使百姓喜勇。當與人議之。

張惠恕少修節操。吳主問羣臣曰。溫當今與誰爲比。大司農劉基曰。可與全琮爲輩。太常顧榮曰。基未詳其爲人也。溫當今無輩。

張惠恕至蜀。諸葛武侯甚如之。及聞惠恕卒。未得其故。思之數日。曰。吾今已了矣。其人於清濁太明。善惡太分。

司馬景王欲誅夏侯元。意未決。問安平王孚云。己才足以制之不。孚曰。昔趙儼非兒。汝來半坐迎之。太初後至。一坐悉起。以此方之。恐不如也。遂殺之。（魏林）

吳官太子妙選官屬。東宮號多士。使侍中胡綜作賓客目。曰。英才卓越。超踰倫匹。則諸葛恪。精識時機。達幽究微。則顧譚。凝辯宏達。言能釋結。則謝景。究學甄微。游夏同科。則范愼。南陽羊道。私駁綜曰。元遜才而疎。子默精而猥。叔發辯而浮。孝敬深而俠。所言皆有指趣。然道竟以此言不爲恪等所親。後四人皆敗。時以道爲知言。（吳志）

陸士光貞正清貴。金玉其質。甘季思忠款盡誠。膽幹殊快。殷慶元質略有明規。文武可施用。榮兄公讓。明亮守節。困不易操。會稽楊彥明、謝行言。皆服膺儒教。足爲公望。賀生沈潛靖雲之士。陶公兄弟。才幹雖少。實事故佳。凡此諸人。皆南金也。（顧榮、上疏、邪王機）

范叔子云。韓康伯雖無骨幹。然亦爾立。

吳士季忠。是矯非清。是厲俗。信可結神。才堪幹世。聖王之老成。明時之儁乂。朱永長體履清和。黃中通理。理物之至德。清選之高望。嚴仲弼稟氣清純。思慶淵偉。九皋之鳴鶴。空谷之白駒。張威明稟性堅明。志行清朗。居磨涅之中。無緇磷之損。歲寒之松柏。幽夜之逸光。（晉蔡洪、與周浚書）

桓溫云。顧長康癡黠各半。合而論之。正平平耳。世云有三絕。畫絕。文絕。癡絕。（宋文帝、文章志）

世言周弘正醜而不□。吃而能談。世謂似擾。剛腸似直。邢廣曰。盧而祖有規檢。禰衡、盧思道、無冰稜。文舉。裴遵廟在光宅寺西。堂宇弘敞。於柏鬱茂。范雲廟在王橋。蓬蒿不翦。梁武南郊。道經二廟。顧而歎曰。范爲已死。裴爲更生。

陳武與諸將晏杜僧明周文育侯安都爲壽。各稱功伐。帝曰。卿等悉良將也。而並有所短。杜公志大而識暗。卿於小而驕於尊。矜其功而不收其拙。周侯不擇人而推心過差。居危履險。輕挑而肆志。卒非全身之道。卒皆如言。

濟陰王暉云、江左文人、有顏謝任沈、我溫子昇足陵顏轢謝、令任吐沈。

崔浩言於明元曰、臣嘗私論近世人物、王猛之經國、苟堅之管仲也、慕容恪之輔少主、慕容暐之霍光也、劉裕之平逆亂、司馬德宗之暫停也、帝曰、先帝何如、浩曰、太祖用漢北淳朴之人、而入漢地、變風易俗、化霑四海、自與幾聲蕭然、臣豈敢仰名、語至中夜、賜浩縹醲酒十斛、水精戎鹽一兩、曰、朕昧卿言、若此鹽酒、故與卿同味。

高伯恭與廣平游雅、太原張偉、同業相友、雅嘗論伯恭曰、夫喜怒者有生所不能無、前史載卓公寬中、文饒洪量、褐心者、或非之、余與高子游處四十年、未嘗見其慍喜之色、內文明而外柔弱、其言吶吶不能出口、余嘗呼爲文子、崔公謂余云、高生豐才博學、一代佳士、所乏者矯矯風節耳、余亦然之、司徒之謚、起於纖微、及於詔責、崔公殷業不能言、宗欽以下、伏地流汗、都無人色、高子敷陳事理、申釋是非、辭義清辯、晉福高亮、明主動容、仁及僚友、向之所謂矯矯者、更在斯乎、宗愛之任勢也、威振四海、王公以下、望庭舉拜、高子獨升階長揖、由此觀之、汲長孺可臥見衛青、何抗禮之有、向之所謂風節者、得不謂此乎、知人固不易、人亦不易知、吾既失之於心內、崔亦陋之於形外、鍾期止聽於伯牙、夷吾見明於鮑叔、良有以也。

煬帝爲太子、問賀若弼曰、楊素、韓擒虎、史萬歲、皆稱良將、其優劣何如、對曰、楊素猛將、非謀將、擒虎鬬將、非鎮將、史萬歲騎將、非大將、曰、然則大將爲誰、弼曰、惟殿下所擇。

戚閭張元一、蘇味道、王方慶、孰賢、答曰、蘇九月得霜鷹、王十月被凍蠅。（解野食戰）

李華兄弟元德秀而友蘇頲士、劉迅作三賢論曰、德秀志當以道紀天下、迅當以六經諧人心、頲士當以中古易今世、易於孔子之門、皆達者與、使德秀據師保之位、賡形容乃見其仁、迅被卿佐服、居賓友、謀治亂、根源參乎元精、乃見其妙、頲士若百鍊之剛、不可屈使、當廢興去就一死一生間而後見其節。

程伯淳受知神廟、神廟問張載、邢恕、所學、對曰、張載臣所畏、邢恕從臣游、（見氏客語）

夙惠

景帝時、防年因繼母陳殺其父、遂殺陳、廷尉以大逆讞、帝疑之、武帝年十二、爲太子侍側、對曰、繼母如母、緣父之故、今繼母殺其父、下手之時、母道絕矣、是父仇也、不宜以大逆論、帝從之。（疑獄集）

杜安、字伯夷、少有志節、年十三、入太學、號奇童、貴戚慕其名、或遺之書、安不發、悉壁藏之、及後捕案貴戚賓客、安開壁出書、印封如故、竟不離其思、時人貴之。（晉後漢書）

吳祐年十二、隨父恢到官、恢欲殺書簡以寫經書、祐諫曰、今大人踰越五嶺、遠在海濱、舊多珍怪、上爲國家所疑、下爲權戚所望、此書若成、則敵之兼兩、昔馬援以薏苡興謗、王陽以衣囊微名、嫌疑之際、誠先賢所慎也、恢乃止、撫其首曰、吳氏世不乏季子矣。

桓麟伯父爲官至太尉、麟十二在坐、爲客客曰、此吾弟子、有異才、能作詩賦、客乃作詩示麟曰、甘羅十二、揚烏九齡、昔有二子、今則桓生、麟即應聲答云、濟矣甘羅、超等絕倫、伊彼揚烏、命世稱賢、嗟余悉弱、殊才偉年、仰慙二子、俯愧過言、（文士傳）

濟北氾昭、戴祈、徐宏、夏馥、劉彤、少並有異才、皆稱神童、當桓靈之世、人號爲五龍、（濟北英賢傳）

潁川荀子文、年十三、聰辨不羣、正光初、潘岳和講服氏春秋、子文攝齊、北面受道、時趙郡李子同荀仕處、對曰、僕住中甘里、子曰、何於住城南、此有四夷館、意以此譏之、荀曰、國陽勝地、卿何怪也、若言川澗、伊洛嶙嶙、語其奇事、蠶蔓石經、招提之美、報德堯明、皆世富貴、高陽廣平、四方風俗、爲國千城、若論人物、有我無卿、子無以對、和曰、汝潁之士、利如錐、燕趙之士、鈍如鍾、信非虛也。（御覽紀）

殷陶、汝南人、年十二、以孝稱、遭父憂、率情合禮、有長蛇帶其門、舉家奔走、陶以喪匱在焉、獨居廬不動、親戚扶持喚喻、莫能移之、嘯號益盛、由是顯名。（陶繡集）

魏武時、南方獻白鵝、操欲其鳴舞、而無由、公子蒼舒取大鏡著其前、鵝見形而舞不止。（異苑）

曹冲五六歲、有成人之智、孫權嘗致巨象、操欲知其重、冲曰、置象大船之上、而刻其水痕所至、稱物而載之、則可知矣、操大悅。

管公明年十五、與單子春談、文采葩流、枝葉橫生、少引聖籍、多發天然、子春與羣士論難錯起、公明人人酬對、言皆有餘、至日向暮、子春語衆曰、此年少盛有材氣、聽其言論、正似司馬大人游獵賦、何其磊落雄壯、英神雋茂、必能明天文地理變化之數、不徒言也、於是發擊徐州、號爲神童。

王弼十餘歲、便好莊老、通辨能言、吏部尚書何晏甚奇之、題曰、後生可畏、若斯人者、可與言天人之際矣。（弼別傳）

戴逵繞角時、以雞卵汁授白瓦、作鄭元碑、又自爲文而自鐫之、詞麗器妙、（唐丁用晦序芝室懶瓢賦、智芝雞碑用此）

士龍儒雅有俊才、六歲便能賦詩、時人以爲項託、揚烏之儔也。（陸雲別傳）

司隸徐正、名知人、荷堅六歲時、嘗戲於路、正見而異焉、問曰、荷郎、此官街、小兒行戲、不畏縛邪、堅曰、吏縛有罪、不縛小兒、正謂左右曰、此兒有霸王相。（東觀漢記）

後魏李賢九歲、從師受業、略觀大指而已、或譏其不精、答曰、賢豈徒受業、至如忠孝之道、誓銘于心、聞者慙服。

王儉幼篤學、叔父僧虔曰、我不患此兒無名、政恐名太盛耳、丹陽尹袁粲聞其名、及見之、曰、宰相之門也。

王僧祐幼聰悟、叔父徵撫其首曰、兒神明意用、當不作率爾人。

蔡興宗幼爲父廓所重、與親故書、小兒四歲、神氣似可、不入非類室、不與小人遊、白母不宜受伯軌財、軌有愧色、謂其子曰、我年六十、行事不及十歲小兒。

祖塋少耽書，父母恐其成疾，禁不能止，嘗密於灰中藏火，煽逐僮僕，父母寢後，然火讀書，以衣被蔽窗戶，恐漏光明，爲家人所覺，內外呼爲聖小兒。

陶季直，丹陽秣陵人，年四歲，祖愛異之，以四面銀列置前，令諸孫各取一，季直獨不取，曰：若有賜，當先父伯，不應度及諸孫。

永安王浚八歲，聞博士盧景裕曰：祭神如神在，爲有神邪，無神邪，對曰：有，浚曰：有神當云祭神神在，何煩如字，景裕不能答。

盛彥何遜集入洛，諸賢皆賞之，元文遙時年十餘，一覽便誦，邢邵云：此殆古來未有。

虞寄年數歲，客有造其父，遇寄於門，笑曰：郎子姓虞，後當無智，寄應聲曰：文字不辨，豈得非愚，客大慙。

謝眺八歲，爲春日閒居詩，從舅王鎬奇之，謂所親曰：此兒方當大成，至如風定花猶落，乃追步惠連矣。

顧歡六歲，家貧，父使田中驅鵲，歡作黃鵠賦而歸，鵠食稻過半，父怒欲撻之，見賦乃止。

柳惲年十三，因暴雷，父僧習試令惲於雜賦集中取賦一篇，千餘言誦之，惲立讀三遍，便誦之無所遺。

長孫紹遠年十三，王頒問其強記，欲試之，乃賦以禮記月令，紹遠讀數紙，繕一遍，誦之若流。

賈彝年十歲，詣長安縣父，獲申，遠近僉曰：此子英英，賈誼之後，莫之與京。

裴安祖年八歲，就師讀詩，至鹿鳴篇，語兄曰：鹿得食相呼，況人乎，自此未嘗獨食。

楊愔四世同居，昆季就學者三十餘人，學庭有李樹，實落，羣兒爭取之，愔頹然獨坐，季父暐適入學館，見而大異之，顧謂賓客曰：此兒恬裕，有我家風，宅有美竹，遂爲愔於林邊別葺室，命獨處其中，嘗銅盤具盛饌以餽焉，因責諸子曰：汝輩如遲產罷懼，自得竹林別室銅盤重肉之食，愔從兄星謂人曰：此兒駒齒未落，已是我家龍文，更十年後，當求之千里外。

徐之才年八歲，與從兄康遊周捨，聽講老子，捨爲設食，乃戲之曰：徐郎不用心思義而但事食乎，之才答曰：聖人纘其心而實其腹，捨嗟賞之。

李崇幼以父賢功拜爵，親族相賀，崇獨泣下，賢問之，對曰：無勳於國，幼受列侯，當報主恩，不得終孝養，是以悲耳。

袁充年十餘歲，父黨至門時，冬初，充尚葛衫，客戲充曰：袁郎子絺兮綌兮，褰其以風，充應聲曰：惟絺惟綌，服之無斁，客大嗟賞之。

袁君正年數歲，父疾，晝夜不眠，專侍左右，家人勸令暫休，袁答曰：尊患既未差，眠亦不安。

李百藥七歲時，中書舍人陸乂嘗過其父德林，有贈徐陸文者云：刈琅邪之稻，坐客並不識其事，百藥進曰：傳稱郫人耕稻，注云：郫人在琅邪開陽縣，人皆服其機穎。

高定是貞公郢之子，七歲時，讀書至牧誓，問奈何以臣伐君，貞公答曰：應天順人耳，又問用命賞于祖，不用命戮于社，豈是順人，貞公不能答。

樂天女金鑾，十歲，忽誦北山移文示家人，樂天方買終南紫石，欲開文上傳，遂懼以勸之。（體實傳）

李泌年九歲，賦詩，天覆吾，地載吾，天地生吾有意吾，不然絕粒羽衣，不然鳴珂遊帝都，焉能不貴復不去，空作昂藏一丈夫，彼丈夫兮我丈夫，平生志氣多良圖，請君看取百年事業就，扁舟泛五湖，詩成，見者莫不稱賞，張九齡獨戒之曰：蚤得美名，必有所折，夫藏器於身，古人所重，況童子邪，但爲詩賞風景，詠古賢，勿自揚之爲妙，後爲文，不復自言，皆以直言諷九齡，九齡感悟，呼爲小友。

張九成八歲，默誦六經，通大旨，父積書坐旁，命客就試，公答如響，且從卷敘袵曰：精粗本末無二致，勿謂紙上語不足多，下學上達，某敢以聖言爲法，諸老驚歎，目爲奇童。

警悟

王烈，字彥方，國中有盜牛者，主得之，對曰：我遲迷惑，子既赦宥，幸勿使王烈知之，烈聞，以布一端遺之曰：恥惡則善生，故賞之，明年，之中行賂，父老擔負，人代擔行數十里，頃之，父老復失劍於路，有行人得之，至葬，劍主還見之，前代擔人也，父老以告烈，乃昔盜牛人也。（先賢行狀）

張充少好逸游，父繕，嘗告歸至吳，始入西郊，逢充正獵，右臂臂左牽狗，遇繕船至，便放紲脫鞲，拜於水次，繕曰：一身兩役，毋乃勞乎，充跪曰：充聞三十而立，今充二十九矣，請至來歲，繕曰：過而能改，顏子有焉，明歲翩然易操，尋師就學，遂爲名士。

伶元，字子于，賈妾樊通德，有才色，知音，嘉司馬遷史記，頗能言趙飛燕姊弟故事，子于閒居命言，厭厭不倦，子于曰：斯人俱灰滅矣，當時疲精力，騖嗜慾，蠱惑之事，寧知終歸荒田野草乎，通德占袖，顧眎燭影，以手擁髻，悽然泣下曰：夫淫於色，至慧男子不至也，慧則通，通則流，流而不得其防，則百物變態，爲溝爲壑，無所不往焉，禮義成敗之說，不能止其流，惟威之以盛衰危忽之變，可以防其壞，今婢子所道趙后姊弟事，盛之至也，主君悵然有荒田野草之悲，衰之至也，婢子拊形屬影，識夫盛之不可留，衰之不可推，俄然相緣危忽，蹉跎好閒此，不少遺乎。（飛燕外傳）

邵良與虞俊鄰居，良先不知俊，俊至吳，與張溫朱據會，清言竟日，溫等敬服，於是吳中盛爲後談，良聞而歎曰：吾與仲明遊居比屋，不能既其英秀，播其風烈，而令他邦稱我之傑，深用爲愧。（會稽典錄）

王藍田性至狷急，既躋重位，每以柔克爲用，謝奕嘗怒藍田，極言罵之，藍田回面着壁，初不應之，半日奕去，始復坐。

王懷祖初試宛陵令，受贈遣，修家具，爲州司所檢，至千三百條，後隱居州郡，清潔絕倫，祿賜皆散之親故，宅宇舊物，不改子昔。

梁蕭恪爲雍州刺史，委政羣下，賄賂公行，客有江仲舉、蔡遵、王秉、庾仲容，皆有蓄積，人間歌曰：江千萬，蔡遵、王秉、庾仲容，皆有蓄積，人間歌曰：江千萬，

璩五百。王新車。庾大宅。武帝續之曰。主人憒憒不如客。帝以示恪。恪大慙。乃折節學問。所歷以善政稱。

璩甄琛舉秀才。人都。頗以奕棋廢業。夜令若頭執燭。或時睡頓則杖之。奴曰。郎君辭父母求仕宦。若讀書執燭。所不堪辭。今乃圍棊。日夜不息。是豈向京之意乎。琛悵然慙感。遂詣薛孫彪假書研習。聞見日優。

焦氏類林卷之五上

豪爽

子高遊趙。與鄭文季節相善。及將還。諸故人款。既畢。文節送行。三宿隔別。文節流涕交頤。子高抗手高揖而已。其徒問之。高曰。始吾謂二子丈夫也。乃今知其婦人耳。人豈鹿豕也哉。而當桑爽乎。孔叢子

袁盎病免家居。與閭里浮游相隨行。鬬雞走狗。雒陽劇孟嘗過盎。盎善待之。安陵富人謂盎曰。吾聞劇孟博徒。將軍何自通之。盎曰。劇孟雖博徒。然母死。客送葬車千餘乘。此亦有過人者。且緩急人所有。夫一旦有急。扣門。不以親爲解。不以存亡爲辭。天下所望者。獨季心劇孟耳。今公常從數騎。一旦有緩急。寧足恃乎。鳳富人弗與通。諸公聞之皆多盎。

傅介子年十四。好讀書。背案觚而歎曰。大丈夫當立功異域。何能坐事散儒。四京雜記

索勛。字彥義。刺史毛奕表行戍師將軍。酒泉燉煌兵千人。至樓蘭屯田。召善都、焉耆、龜茲三國兵各千。橫斷汪洫河。河斷之日。水猶勢激。波凌冒堤。勛厲聲曰。王尊建節。河隄不溢。王霸精誠。滹沱不流。水德明古今一也。勛躬執耜。水猶未減。乃列陳被仗。鼓譟讙叫。且刺且射。大戰三日。水乃迴減。胡人稱神。水經注

馮援斬徵側。傳首洛陽。封新息侯。乃擊牛釃酒。勞饗軍士。從容謂官屬曰。吾從弟少游。常哀吾慷慨多大

志。曰。士生一世。但取衣食裁足。乘下澤車。御款段馬。爲郡掾吏守墳墓鄉里稱善人斯可矣。致求贏餘。但自苦耳。當吾在浪泊西里間。游宋滅之時。下潦上霧。毒氣重蒸。仰視飛鳥跕跕墮水中。臥念少游平生時語。何可得也。今賴士大夫之力。被蒙大恩。猥先諸君紆佩金紫。且喜且慙。吏士皆伏稱萬歲。

方儲爲郎中。章帝使文郎居左。武郎居右。儲正住中曰。臣文武兼備。在所施用。上嘉其才。以紫亂絲付儲使理。儲拔佩刀三斷之。對曰。反經任勢。臨事亦然。東漢書

馬援曰。幸生盛明之世。免甌瓦之資。託爲丈夫。當建名千載。不可爲空生徒死之物。穢天地之間。

吳郡王閎渡錢塘江。遭風船欲覆。閎拔劍斫水。罵伍胥。風濤得齊。同上

陳元龍在廣陵。有威名。後許汜與劉備並在荊州牧劉表坐。表與備共論天下人。汜曰。陳元龍湖海之士。豪氣不除。備問汜君言豪。寧有事邪。汜曰。昔遭亂過下邳。見元龍。元龍無客主之意。久不相與語。自上大床臥。使客臥下床。備曰。君有國士之名。今天下大亂。望君憂國忘家。有救世之意。而君求田問舍。言無可采。何緣當與君語。如小人欲臥百尺樓上。臥君於地。何但上下床之間邪。表大笑。備因言曰。若元龍文武膽志。當求之於古耳。造次難得比也。

塘陽有白馬山。山石似馬。望之迥眞。側水。謂之白馬塞。孟達爲守。登之而歎曰。劉封申耽據金城千里。而更失之乎。爲上塘吟。音調哀切。有惻人心。今水次尚歌之。水經注

桓宣武與殷劉談。不如甚。喚左右取黃皮褲褶。上馬彝稍數迴。或向殷。或撥劉。意氣始得權

桓南郡作詩。或時思不來。輒作鼓吹。既而思得云。鳴鵠響長阜。歎曰。鼓吹固自來人思。

曹景宗既昔。謂所親曰。我昔在鄉里。騎快馬如龍。與年少輩數十騎。拓弓弦作霹靂聲。箭如餓鴟呼平澤中。逐麞數肋射之。渴飲其血。饑食其胃。甜如甘露漿。登耳後風生。鼻頭火出。此樂使人忘死。不知老之將至。今來揚州作貴人。勛尊不得。路行開車幔。小人輒言不可開。當車中。如三日新婦。念此邑邑。使人氣盡。

習鑿齒與桓溫以才氣相推。鑿齒龍驤陽郡。歸與桓書曰。吾以五月三日來達襄陽。觸目悲感。略無歡情。西望隆中。想臥龍之吟。東眺白沙。思鳳雛之聲。北臨樊城。存鄧老之高。南眷城邑。懷羊公之風。縱目檀溪。念崔徐之友。肆眺魚梁。追二德之遠。未嘗不徘徊移日。撫乘躊躇。若乃魏武之所置酒。孫堅之所陷戮。裴杜之故居。繁王之舊宅。遺跡猶存。星列滿目。頃頃常流。碌碌凡士。焉足感其方寸哉。夫芬芳起於椒蘭。清響生乎琳琨。命世而作佐者。必垂可大之餘風。高尚而邁德者。必有明盛之遺事。若向八君子者。千載猶使想其爲人。況相去之不遠乎。彼一時此一時。焉知今日之才。不如疇昔。百年之後。吾與足下不並爲景行乎。當時賞其風期俊邁。

劉元海人傑。必致青雲之上。是以策馬鴻鵠。乘機豹變。五部高嘯。一旦推雄。晉載記

荀濟負氣。每謂人云。會稽上磨墨作檄文。

劉裕次山陽，聞何無忌敗績，卷甲兼行，將渡而風急，衆咸難之。裕曰：若有大命，風當自息。若其天不助舟，覆溺何足爲怪。即命登舟，前移而風自息。三十國春秋

李苗志尚功名，每讀蜀書，見魏延之請出長安，諸葛不許，太息謂庶無奇計，及覽周瑜傳，未嘗不齊嗟絕倒。

高恭之每謂人曰：人生稟心立行，貴於見知。當使夕脫羊裘，朝佩珠玉，若時不我知，便須退迹江海，自求其志。

嵇容儼少見潘樂，長揖而已。或勸屈節，儼攘袂曰：吾狀貌如此，行望人拜，豈能拜人。

宗懍荅叔父少文問所志，曰：願乘長風破萬里浪。

王融爲中書郎，符撫案歎曰：爲爾寂寂，鄧馮笑人。行過朱雀航，聞人爭路，乃推車壁曰：車中乃可無七尺，車前豈可無八騶。

桓榮廳少學騎射，或曰：何不學書。榮應曰：曹操曹丕，上馬橫槊，下馬談論，此可不負飲食矣。君輩無自全之伎，何異犬羊乎。

王斌初爲道人，有才辯能唱導，而不修容儀，常弊衣，於瓦官寺聽異師講成實論，無復坐處，惟僧正慧超倚空席，斌直坐其側，慧超不能平，爲曰：那得此道人，祿蘇似陳父唐突人，因命驅之。斌笑曰：問名敘勳，僧正那得無陳父道人不爲動，而傳機問難，辭理清皙，四座屈目。

齊神武命諸子各理亂絲，文宣獨抽刀斬之曰：亂者須斬。

王彥深不爲羣從所禮，常懷恥憤，欲以將帥自奮，每撫刀曰：龍泉太阿，汝知我者。

王儉當朝，爵罷年少，未爲儉識，自負其才氣，候儉宴於樂游，乃著虎皮靴，策桃枝杖，直造其座，儉與語大悅。

周文育少時，父使人寫蔡邕勸學及古詩遣之，文育不省曰：但知有大槊耳，誰能學此取富貴。楊慕每云：大丈夫當貴何必故鄉，若以妻子經懷，豈不沮人雄志。

高昂與鄭嚴祖握槊，劉貴召嚴祖，昂不時遣枷其使，使曰：枷時易，脫時難，昂即以刀就枷刻之曰：何難之有，貴不敢校。

高昂祖鄭豹，姿體雄異，少不好師教，專事馳騁，每言男兒當橫行天下，自取富貴，誰能端坐讀書作老博士也。其父曰：此兒不滅吾族，當大吾門。以其昂藏放曠，故以名字之。

煬帝遼東之役，麥鐵杖請爲前鋒，頗解書與景賢曰：性命自有所在，豈能艾炷炙頭，瓜蒂歐鼻，療黃不差。而臥死兒女掌中乎。將度遼，呼三子曰：兩奴備幾色黃衫，吾荷國恩，今是死日，我得被殺，爾當富貴，惟誡與孝，爾其勉之。

來護兒幼事楊諫，諫將至，幣或其鐘鼎，諫用兵，蓋裝飾孔武，自力捨得，歎曰：大丈夫在世當如是，會當國滅賊以取功名，安能區區事筆硯乎。遂覽兵法，曰：此豈眞人意也。

李白見元宗於便殿，神氣高朗，軒軒然若霞舉。

陳子昂初入京，不爲人知，有賣胡琴者，價百萬，豪貴傳視無辨者，子昂突出，顯左右曰：鬻千緡市之，衆驚問，答曰：余善此樂，皆曰可得聞乎，曰明日可集宣陽里，如期偕往，則酒肴具，置胡琴於前，食畢，捧琴語曰：蜀人陳子昂，有文百軸，馳走京轂，碌碌庸士，不爲人知，此樂賤工之役，豈宜留心，衆而碎之，以其文軸徧贈會者，一日之內，聲華滿都。

司空表聖甚爲王重榮父子所重，嘗爲重榮作碑，贈絹萬千匹，表聖致虞鄉市中人得取之，一日都盡。表覽尚書能郡，西歸汴流中，日晚雖舟，見一人坐樹下，衣服極敝，命船之與語，大奇之，曰：以君才識，必自當富貴，何貧也。舉船錢帛奴婢與之，客亦不讓，登舟，奴婢假寐者輒鞭之，表公益奇之。其人乃張徐州也。

歌者袁紹，嘗從子瞻與客遊金山，適中秋，天宇四豁，一碧無際，加江流傾湧，月色如晝，遂共登金山妙高臺，命紹歌其水調歌頭曰：明月幾時有，把酒問青天。歌罷，公自起舞。

任達

莊周病劇，弟子對之泣，周曰：我今死，則誰先，更百年生期誰後，必不得免，何貧於須臾，恒理新論。

衛端木叔賜其先貨，放意所及，病無藥石之儲，禽滑釐笑其狂，而段干生以爲德過其祖賜。

東方朔爲郎，常侍中詔賜之食於前，飲已，輒懷其餘肉，持去，衣盡汗，數賜縑帛，擔揭而去，徒用所賜錢帛，取少婦，於長安中好女率收婦一歲所者，即棄去，更取婦，所賜錢財盡索之於女子，人皆以爲狂，朔曰：如朔所謂避世於朝廷間者也。古之人乃避世於深山中，時坐席中，酒酣據地，歌曰：陸沉於俗，避世金馬門。宮殿中可以避世全身，何必深山之中，蒿廬之下。

楊王孫，孝武時人也，學黃老之術，家業十金，厚自奉養，生無所不致，及病且終，先令其子曰：吾欲裸葬以反吾眞，必亡易吾意，死則爲布囊盛屍入地七尺，既下，從足引脫其囊，以身親土。按四庶雜記，楊王孫名貴，史失其名。

鄭泉博學有奇才，而性嗜酒，閒居，嘗曰願得美酒滿五百斛船，以四時肥甘置兩頭，反覆沒飲之，饑即佳肴，而喫肴膳，酒有升斗減，隨即益之，不亦快乎。

鄭泉嗜酒，臨亭，謂其同類曰：必葬我陶家之側，庶百歲後，化而成土，幸見取爲酒瓶，實獲我心矣。

阮嗣宗宏達不拘禮俗，口不論事，自然高邁，兗州刺史王昶請與相見，終日不得與言，昶愧歎之，自以不能測也。魏氏春秋

阮籍嗜酒，荒放，露頂散髮，裸袒箕踞，其後貴游子弟阮瞻、王澄、謝鯤、胡毋輔之，皆祖述於籍，謂得大道之

本。故去市幘。脫衣服。露醜惡。同舟鄙。甚者名之爲通。次者名之爲達。王鬯傳。

倜儻肆意放蕩。以宇宙爲狹。常乘鹿車。攜一壺酒。使人荷鍤隨之。云死便埋地以埋。未形骸遺蛻一世。王鬯傳。

王昶蓋歲饑。有一子。貧無居宅。惟畜露車。有牛一頭。每行輒使御之。暮則共宿車上。常歎曰。滄海橫流。處不安也。

謝安縱心事外。疎略常節。每畜女伎。攜持游肆。王坦之嘗以事規之。安蒼皇曰。知君思相愛惜之至。僕所求者。聲譽粗稱。情義無所不可爲。聊以自娛耳。若潔軌迹。崇世教。非所擬議。亦非所屑。脊謂君粗得鄙趣者。猶未悟之。濠上邪。故知莫逆未易爲人。宋明帝文章志。

陶潛性真率。貴賤遇之者。有酒輒設。潛若先醉。便語客。我醉欲眠。君且去。

蘇恭從容謂梁元帝曰。下官歷觀時人。多不好懷興。乃仰眠床上。看屋梁而著書。千秋萬歲。誰傳此者。勞神苦思。豈不成名。豈如臨清風。對朗月。登山故水。肆意縱歌也。

嵇介性高潔。少交游。惟與族兄璞。從兄昭素及洽。從弟淑等。文酒賞會。時以比謝氏烏衣遊。

沈慶之加三槊車。謂人曰。我每遊履田園。有人則與馬爲三。無人則與馬爲二。今乘此車。安所之乎。

謝幾卿性通脫。預樂遊宴。不得醉而還。因詣道邊酒壚。停車轅輟。與車前三騶對飲。觀者如堵。幾卿自若。

文宣賜陸法和奴婢錢帛。法和所得奴婢。盡免之。曰。各隨緣去。錢帛散施。一日便盡。

巢山范三日不上省。文宣親詣其故。范曰。一日酒。一日醉。一日病酒。

韓晉明好酒。誕縱。招引賓客。朝廷欲處之貴要地。必以疾辭。告人云。廢人飲酒對名勝。安能作刀筆吏。披反故紙乎。

李行之臨終。口授墓志。以紀其志。曰。隴西先生行之。以某年某月某日。終於某所。年將六紀。官歷四朝。遺叶希爽。事忘可否。雖碩德高風。有傾先稱。而立身行己。無愧夙心。以爲氣變則生。生化曰死。蓋生者物之用。死者人之終。有何憂樂於其間哉。乃爲銘曰。人生若寄。視死如歸。茫茫大夜。何所是非。言終而絕。

劉令度性虛遠。有氣調。風流跌宕。名高一時。嘗云不須名位。所須衣食。不用身後之譽。惟重目前所見。

李元忠雖居要任。不以物務干懷。惟飲酒自娛。時欲用爲僕射。或言其常醉。不可委以臺閣。其子操聞之。請節飲。元忠曰。我言作僕射不勝飲酒樂。爾愛僕射。宜勿飲。

梁忠烈世子。性愛林泉。特好散逸。著論曰。吾嘗夢爲魚。因化爲鳥。方其夢也。何樂如之。及其覺也。何憂斯類。良由吾之不及魚鳥者遠矣。故魚鳥飛浮。任其志性。吾之進退。常在掌握。舉首擺觸。搖足恐墮。使吾終得與魚鳥同遊。則去世如脫屣耳。

騶融臨終與子書云。吾生平行善。自當凌雲一笑。三千買棺。無製新衾。左手執孝經。老子。右手執小品法

華經。以吾平生風調。何幸使婦人行哭失聲。不須鬼停閻閻。

張天錫在北。數游宴園池。頗廢政事。時有諫者。天錫曰。吾非好行。行有得也。觀朝榮則敬才秀之士。翫芝蘭則愛德行之臣。觀松竹則思貞操之賢。臨清流則貴廉潔之行。覽臺草則賤貪穢之吏。逢颺風則惡因。

發之徒。若引申觸類。庶無遺漏矣。

袁粲位任隆重。不以事務經懷。爲丹陽尹。郡南一家。頗有竹石。粲徒步往。亦不通主人。直造竹所。嘯詠自得。主人出。粲皆欣然。假而車騎羽儀併至門。方知是袁尹。又嘗步屧白楊野間。道遇一士大夫。便呼與酣飲。明日。此人間被知。到門求進。粲曰。昨飲酒無偶。聊相要耳。竟不與相見。

陳敞嗜酒沈湎。兄子秀憂之。致書諫誡。敞答云。昔周伯仁渡江。惟三日醒。吾不以爲少。鄭康成一饌三百杯。吾不以爲多。吾嘗嘗酒猶水也。可以濟舟。亦可以覆舟。故江湖議有言。酒猶兵也。兵可千日而不用。不可一日而不備。酒可千日而不飲。不可一飲而不醉。美哉江公。可與共論酒矣。何水曹眼不識杯盤。吾口不雕瓢杓。汝輩與何同日而醒。與吾同日而醉乎。政言其醉可及。其醉不可及也。速營糟邱。吾將老焉。爾無多言。非爾所及。

司馬消難因暇尋高季式。酣飲留宿。旦日。重門並關。消難固請去。季式曰。君以地勢脅我邪。消難拜謝請出。終不許。酒至不肯飲。季式索車轅。括消難頸。更索自括頸。引滿相勸。消難不得已。笑而從之。乃皆脫車轅。更留一宿。

邢邵脫略簡易。有齋不居。坐臥常在一小屋。果餌之屑。常置之梁上。賓至。下而共啖。士無賢愚。皆傾接。對客或解衣倮袒。且與劇談。未嘗內宿。自云嘗娶人內閤。爲大所吠。言畢。輒撫掌大笑。

王無功待詔門下省。故事官給酒日三升。或問待詔何樂邪。無功答曰。良醞可戀耳。侍中陳叔達聞之。日給一斗。時號斗酒學士。

大樂署史焦革家善釀。王無功來爲大樂丞。更都以非流不許。無功固請。曰。有深意。竟除之。革死。其妻送酒不絕。歲餘。又死。無功曰。天不使我酣美酒邪。遂棄官去。

韓朝宗爲山南采訪使。謂孟浩然曰。浩然聞代清作。算諸周行。必詠穆如之頌。因人奏。挾與偕行。先揚於朝。約日引謁。及期。浩然會友生文酒講好甚適。或曰。子與韓公諾而愆之。無乃不可乎。浩然叱曰。僕已飲矣。身行樂耳。迫愉其他。遂辭席不赴。王士源浩然集序。

裴度不信術數。每語人曰。雞豬魚蒜。逢着則喫。生老病死。時至則行。

裴令臨終告門人曰。吾死無所繫。但午橋莊松雲嶺未成。歌碧池綠魚尾未長。澳曹未終篇。爲可恨耳。晉公遺聞。

司空圖預爲壽藏。故人未者。引之壙中。賦詩對酌。人或難之。圖曰。達人大觀。幽顯一致。非止暫遊此中。公

何不廣哉。在衣鳩杖。出則以女家人幾輩自隨。歲時村社會集。輒必造之。與野老同席。竹杖傲色。

馬悟一爲太常。頗不得意。以橘酒自娛。每朝士宴集。雖不召亦常自至。酒酣即彈琵琶。彈飛鳧時。時成趣。時人愛其俊逸。謂之三絕。

韓熙載肆情坦率。不待名檢。技樂殆以百數。所得月俸。盡散諸姬。熙載散衣芒屩。作弊者。持獨弦琴。俾舒雅執板挽之。隨房乞食。以爲笑樂。

右補闕正已四十四致仕。預製棺。題曰永息菴。置諸寢室。人勸移之僻地。曰。吾欲見之。常逆死想。滅除貪愛耳。

李愚告人。予夙夜在公。不曾嬉遊靜賞。欲於洛陽買水竹作蝶菴。謝事居其間。菴中當以莊周爲開山第一祖。陳摶配食。然忙者難爲注辭供職。

范忠宣云。或相勉以攝生之理。不知人非久在世間物。假如丁令威千歲化鶴歸鄉。見城郭人民皆非。則獨存亦何足樂。

子瞻在儋耳。因試筆。嘗自書云。吾始至南海。環視天水無際。凄然傷之。曰。何時得出此島邪。已而思之。天地在積水中。九州在大瀛海中。中國在少海中。有生孰不在島者。覆盆水於地。芥浮於水。蟻附於芥。茫然不知所濟。少焉水涸。蟻即遁去。見其類。出涕曰。幾不復與子相見。豈知俯仰之間。有方軌八達之路乎。念此可爲一笑。

周公謹諸人。邀趙子固。各攜所藏書畫。放舟湖上。相與評賞飲酣。子固脫帽。以酒晞髮。箕踞歌嘯。旁若無人。薄暮。入西冷。掠孤山。艤棹茂樹間。指林麓最幽處。謂月絕叫曰。此是洪谷子畫北苑得意筆也。鄰舟數千。皆驚歎。以爲眞謫仙人。

懶伯爲秋夜待潮於錢塘江。沙上露坐。設大酒尊。及盞一杯。對月獨飲。意象傲逸。驢子敦適遇之。亦懷一杯。就其尊對酌。伯爲不問。子敦亦不與語。酒盡。各散去。

河陽釋法常。性英爽。酷嗜酒。無寒暑風雨。常醉。醉即熟寢。覺即朗吟曰。優游翹世界。烟漫枕神仙。謂人云。酒天地無。酒地綿邈。酒國安恬。無君臣貴賤之拘。無財利之閡。無刑罰之避。陶陶焉。蕩蕩焉。樂其可得而量也。轉而入於飛蓬都。則又蒙蒙浩森而不思覺也。

祖禮

魏文侯見段干木。立倦而不敢息。及見翟璜。踞堂而與之言。翟璜不說。文侯曰。段干木富之則不肯。祿之則不受。今汝欲官則相至。欲祿則上卿。既受吾貴。又責吾禮。毋乃難乎。魏

范蠡乘輕舟以浮於五湖。莫知其所終。越王令工以良金寫范蠡之狀而朝禮之。韓

張仲綦知爲儒縣。海內稱通。故其接人。能別奇非。是以鍾離產公以編戶之民。受珪璧之敬。論衡

孝成帝微行樂遊。常揚子雲出入遊獵。子雲乘從。又以桓君山藏書多待詔門下。時人語曰。玩揚子雲之篇。樂于居子雲之宮。擁桓君山之書。富於稍猶頓之財。

帝嘗謂祭彤可屬以重任。從東巡守過魯。坐孔子講堂。顧指子路室。謂左右曰。此太僕之室。太僕。吾之御也。

鄭弘爲太尉。舉第五倫爲司空。班次在下。每正朝朝見。弘曲躬自卑。明帝問知其故。聽登雲母屏風。分隔其間。由此爲故事。謝承後漢書

肅宗詔黃香。詣東觀讀所未見書。香後歸京師。時千乘王冠帝會中山邸。遣詔香殿下。顧謂諸王曰。此天下無雙江夏黃童者也。左右莫不改觀。

王郎剛猛。能解盤牙。破飾目。考驗楚王英謀反。連及千餘人。事竟引入。詣問無辭。一見賜御筆墨。再見賜佩帶。三見除司徒西曹掾。陳留耆舊傳

馮豹拜尚書郎。忠勤不懈。每奏事未報。常俯伏省閣。或從昏至明。肅宗聞而嘉之。使黃門持被覆豹。敕令勿驚。范曄後漢書

趙壹舉郡上計到京師。司徒袁逢受計。計吏數百人。皆拜伏廷中。莫敢仰視。壹獨長揖而已。逢望而異焉。令左右讓之。對曰。昔酈食其長揖漢王。今揖三公。何遽怪哉。逢即斂衽下堂。執其手。延置上坐。顧謂坐中曰。此漢陽趙元叔也。朝臣莫有過之者。請爲諸君分坐。

河南尹羊陟。知壹非常人。明旦。大從車騎造壹。時諸計吏多乘飾車駿馬。帷幕。而壹獨柴車草屏。露宿其傍。延陟前坐車下。左右莫不歎愕。陟遂與言。談至晡夕。極歡而去。執其手曰。良玉不制。必有流血以相明者矣。乃與袁逢共稱薦之。名動京師。

度遼將軍皇甫規。解官歸安定。鄉人有以貨得雁門太守者。嘗刺譏規。規臥不迴。既入。問卿前在郡食雁美乎。有頃。白王符在門。規索明符名。乃驚遽而起。衣不及帶。履履出迎。援符手而還。與同坐極歡。時人爲之語曰。徒見二千石。不如一縫掖。

蔡邕才學卓著。貴重朝廷。當車騎填巷。賓客滿座。聞王粲在門。倒屣迎之。粲至。年既幼弱。容狀短小。一座盡驚。邕曰。此王公孫有異才。吾不如也。吾家書籍文章。當盡與之。

呂蒙病篤。孫權迎置所館之側。所以治獵之者萬方。時有加減。權爲慘慼。欲數見。又恐其勞動。常壁隙見少下食。則喜。顧左右言笑。不然。則咄嗟夜不能寐。病中寥。爲下赦令。吳錄

紀瞻。字思遠。丹陽秣陵人。才兼文武。朝廷稱其忠亮雅正。明帝一日引於廣室。慨然言社稷之臣。欲無復十人如何。因舉指曰。君便其一。瞻握髮辭避。帝曰。方與君善語。復何事謙挹。

羊元敬嘗詣謝混。謝拂席易衣。然後見之。時康樂在坐。退告宣遠曰。吳蔡見羊欣。遂易衣改席。由此益知

名。

賀琛進見武帝。語輒移朴。省中爲之語曰。上殿不下有賀雅。琛客住閑雅。故人呼之。

史崇遣使詣周文請罪。周文以所服冠履衣被弓甲等賜崇。語其使曰。爲我謝涼州。孤解衣衣公。善始善終。無損功名。

後主晏東宮時。遣玉柄麈尾新成。後主親執之曰。當今雖復多士如林。至於捉此者。獨張譏耳。卽手授譏。後主幸鍾山開善寺。召从臣坐寺西南松林下。敕張譏麈尾。譏索麈尾未至。勅取松枝。手以授譏。陳書

韋綬在翰林。德宗常至其宛。韋妃從幸。會綬方寢。學士鄭絪欲馳告之。帝不許。時適大寒。帝以妃獨顯袍覆而去。唐書

王起。文宗時侍講。或僻字疑事。令中使口宣。卽以榜子寫對。故起著口宣十卷。

李訓講周易。時方盛夏。文宗命取水玉腰帶辟暑犀如意賜之。曰。如意與卿爲談柄。

眞宗觀汾陰。召華陰處士种放不至。問使者云。臣到放所居。適于草廬中看畫水牛。昭閱行在所得古畫四十餘軸。悉賜之。

宋學士王珪召對藥珠殿。設紫花墩。命坐。珪英宗挽詩。曾陪藥珠殿。獨賜紫花墩。紀此事。

企羨

趙齊羿東海相。道經滎陽。令曹鼎迎謁。不爲留。鼎送至亭。望塵不及。謂主簿曰。趙君名重。今過界不見。必爲天下笑。卽棄印綬。還至東海謁齊。鼎辭歸家。其爲時人所貴如此。

張楷。字公超。通嚴氏春秋古文尚書。門徒常百人。賓客慕之。自父黨宿儒。皆造門焉。車馬塡街。徒從無所止。黃門貴戚之家。皆起舍巷次。以候過客往來之利。楷疾其如此。輒徙避之。學者隨之。所居成市。後華陰山南。遂有公超市。

益州刺史董榮。圖畫譙周像於州學。命從事李通頌之曰。抑抑譙侯。好古述儒。寶道懷眞。隱世檢虛。雅明美迹。終始是書。我后欽賢。無言不舉。樂諸前哲。丹青是圖。嗟爾來葉。鑒茲顯模。從師錄書

郭林宗來遊京師。當還鄉里。送車千許乘。李膺亦在焉。衆人皆謂大槐客舍而別。獨膺與林宗共載。乘薄笨車。上大槐坂。觀者數百人。引領望之。眇若松喬之在霄漢。

鄭元在徐州。孔文舉時爲北海相。欲其反郡。敎請悲惻。使人繼踵。又敎曰。鄭公久遊南夏。今艱難稍平。倘有歸來之思。無寓人於室。毀傷其蕃椽林木。必繕治墻宇。以俟還反。及歸。馳告僚屬。背周人尊師。謂之尙父。今可戚曰鄭君。不得稱名。

孔融深敬元。屣履造門。告高密縣爲元特立一鄉。曰。昔齊管士鄉。越有君子邑。皆異賢之意也。鄭君好學。實懷明德。背太史公、廷尉吳公、謁者僕射鄧公。皆漢之名臣。又四皓有東園公、夏黃公、潛光隱耀。世嘉其

高。皆悉稱公。不必三邑大夫也。今鄭君鄉宜曰鄭公鄉。昔東海于公。備有一節。猶戒鄉人侈其門閭。矧乃鄭公之德。而無駟牡之路。可開廣門衢。令容高車。號爲通德門。

袁紹一見元。歎曰。吾本謂鄭君東州名儒。今乃是天下長者。夫以布衣雄世。斯豈徒然哉。後漢小傳

孔融屯都昌。爲賊管亥所圍。遂急。乃遣東萊太史慈求救於平原相劉備。備驚曰。孔北海乃復知天下有劉備邪。卽選兵三千救之。

吏部郎謝朓。雅重江革。嘗候革。時大雪。見革敝絮單席。嗟嘆久之。乃脫所着裘。并手割半氈與革。充臥具而去。

蕭允爲會稽丞。行經延陵季子廟。設顧瀌之禮。託異代之交。爲詩敍意。詞理清典。

任昉爲中丞。解褐輕車。預其宴者號爲龍門遊。

陶隱居深慕張良爲人。曰古賢無比。

張鋭少與顏延之鄰居。顏談議飲酒。嘔呼不絕。張靜默無語聲。後顏於雞邊聞其與客語。設胡牀坐聽。辭義清元。指謂坐賓曰。此中有人。由此不復雌叫。

袁淑德候李僧伽。先減僕從。然後入門。曰。見此賢。令吾羞對軒冕。

仲長子光隱居北海。凡三十年。非其力不食。王無功愛其興素。徒與相近。

白博雅隱門山。四方過者。必奠酒塚前。方丈之土。常成泥濘。賈賈中議錄

蕭邪士嚴酷異常。有一僕事之十餘年。顏士每加鞭撻。輒百餘。不堪其苦。人或激之使去。僕曰。我非不能他从。所以遲留者。特愛慕其博奧耳。

仕宦

孫叔敖遇狐邱丈人。狐邱丈人曰。僕聞之。有三利必有三患。子知之乎。夫爵高者人妒之。官大者主惡之。祿厚者怨歸之。孫叔敖曰。不然。吾爵益高。吾志益下。吾官益大。吾心益小。吾祿益厚。吾施益博。可以免於患乎。狐邱丈人曰。善哉言乎。韓詩外傳

西門豹爲鄴令。清廉潔愨。秋毫之端無私利也。而甚偪左右。左右因相與比周而惡之。居期年。上計。君收其璽。豹自請曰。臣昔者不知所以治鄴。今臣得矣。願請璽以治鄴。不當。請伏斧鑕之罪。文侯不忍而復與之。豹因重斂百姓。急事左右。期年。上計。文侯迎而拜之。豹對曰。往年臣爲君治鄴。而君奪臣璽。今臣爲左右治鄴。而君拜臣。臣不治矣。遂納璽而去。韓非子

孔臧。仲尼之後。遷御史大夫。辭曰。臣代以經學爲家。乞爲太常。專修家業。漢武遂用之。孔臧集序

光武特詔御史中丞與司隸校尉尚書令會同。並專席而坐。故京師號曰三獨坐。

後漢尚書郎下筆爲詔策。出言爲詔命。其入直。官供青縑白綾被。或以錦縷爲之。給帷帳。通中枕。大官供

食物餅餌及五熟果實之屬。五日一美食。下天子一等。給指使一人。女侍史二人。皆選端正妖麗。執香爐雞尾。漢官儀沈約宋書謝朓傳。大官供宿膳。侍史隨朝衣。

鍾離意上書諫劉平等。有詔徵之。特賜辦裝錢。

楊震客居於湖。不答州郡禮命。數十年。衆人聞之晚葬。而震志愈篤。後有冠蓋銜三鵲魚飛集講堂前。都講取魚進曰。蛇鱗者。卿大夫之服象也。數三者。法三台也。先生自此升矣。

馬融少而好學。大將軍鄧隲召爲舍人。乘遊武都。會羌虜起。自關以西道斷。融以謂古人有言。左手據天下之圖。而右手刎其喉。愚夫不爲。何者。身貴於天下也。豈以曲俗限尺。爲蓋滅無限之身哉。因往廟之。爲校書郎。出爲南郡太守。融自傳。

梁冀生長京師。不樂本土。自負其才。鬱鬱不得意。嘗登高望遠。歎息言曰。大丈夫居世。生當封侯。死當廟食。如其不然。閒居可以養志。詩書足以自娛。州郡之職。徒勞人耳。後辟命交至。並無所就。

崔烈入錢五百萬爲司徒。於是聲譽衰減。嘗問其子鈞曰。吾居三公。於議者何如。對曰。大人少有美稱。歷位卿守。論者咸謂當爲三公。而今登其位。天下失望。烈曰。何爲然也。鈞曰。論者嫌其銅臭。烈怒。舉杖擊之。

鈞狼狽而走。

御史大夫張忠。辟孫寶爲屬。欲令授子經。更爲除舍設席待。寶自劾去。後署寶主簿。迺徙入舍。祭竈訖。比鄰。忠使所親問曰。前大夫爲君設除大舍。子自劾去者。欲爲高節也。今兩府高士例不爲主簿。子既爲之。從舍若脫。何前後不相副也。對曰。高士不爲主簿。而大夫君以寶爲可。一府莫言非。士安得獨自高。前日君男欲文學。而移寶自近。禮有來學。義無往教。道不可詘。身詘何傷。且不遭者可無不爲。況主簿乎。

趙溫。字子柔。初爲京兆丞。歎曰。大丈夫當雄飛。安能雌伏。遂棄官去。

呂虔有佩刀。工相之。以爲必登三公。可服此刀。虔謂祥曰。苟非其人。刀或爲害。卿有公輔之量。故以相與。祥固辭。強之乃受。祥臨薨。以刀授覽曰。汝後必興。足稱此刀。

蘇瓊幼嘗謁東荊州刺史曹芝。芝戲曰。卿欲官否。對曰。設官求人。非人求官。芝異其對。署爲參軍。

胡廣自在公台。三十餘年。歷事六帝。凡一罷司空。再作司徒。三登太尉。又爲太傅。其所辟命。皆天下名士。與故吏陳蕃、李咸、並爲三府。蕃等每朝會。輒稱疾避廣。時人榮之。

鄧何昌曰。先王制法。建官授任。則設副佐。陳師命將。則立監貳。宜命遣使。則設介副。當難則權足相濟。員缺則才足相代。韓信伐趙。張耳爲貳。馬援討越。劉隆副車。

劉靖爲河南尹。應璩與書曰。入作納言。出臨京任。富民之術。日引月長。魏志。

蔣濟遺衛臻書曰。漢祖遇亡虜爲上將。周武拔漁父爲太師。布衣斷養。可登王公。何必守文。試而後用。臻答曰。古人遺智慧而任度量。須考績而加黜陟。今子同牧野於成康。喻斷蛇於文景。好不經之舉。開拔奇

之津。將使天下馳騁而起矣。

選舉先舉性行而後言才。黃門李豐。嘗以問盧毓。毓曰。才所以爲善也。故大才成大善。小才成小善。今稱之有才而不能爲善。是才不中器也。豐等服其言。

盧毓爲吏部。魏文謂之曰。選舉莫取有名。名如聲地作餅。不可噉也。對曰。名不足以致異人。而可得常士。

常士是教慕善。然後有名。非所當疾也。

劉廣兄弟之劉表從事。以正諫不合。投傳告歸。廣曰。趙殺鳴犢。仲尼回輪。今兄不能法柳下惠和光同塵於內。宜模范蠡遷化於外。坐而自絕於時。殆不可也。望之不從。尋見害。

諸葛誕爲吏部郎。人有所屬託。輒抑其言而亟用之。後有當否。則公議其得失。以爲褒貶。自是桀傑莫不憤其所舉。魏志。

傅儀。侍中親省起居。俗謂之執虎子。始蘇則同郡吉茂者。是時仕市縣縣令。遷爲冗散。見則嘲之曰。仕進不止。執虎子。則笑曰。我誠不能效汝。羈縻驅鹿車馳也。魏略。

羊祜與弟耀曰。既定戎事。當角巾東路。歸故里。爲容棺之墟。以白士而居重位。何能不以盛滿受責乎。二疏是吾師也。

吏部郎史曜出處缺。當選。山濤薦阮咸曰。其素寡欲。深識清濁。萬物不能移也。若在官人之職。必妙絕於時。山濤啓事。

阮修。字宣子。好老易。能言理。儼然無營。家無儋石之儲。泰如也。瑯琊王處仲爲鴻臚卿。謂曰。鴻臚丞差有祿。卿寧無食。能作否。修曰。爲復可耳。遂爲鴻臚丞。名士傳。

王導、郗鑒、庾亮、相繼亮。朝野憂懼。以陸玩德望。乃拜司空。玩辭讓不獲。乃歎息謂朋友曰。以我爲三公。是天下無人矣。

殷深源被廢。雅詠不輟。雖家人不見其流放之戚。外生韓康伯始隨至徙所。周年還都。殷素愛之。送至水側。乃詠曹顏遠詩曰。富貴他人合。貧賤親戚離。因泣下。

王子敬辭中令帖云。民志不慕高。情不忘榮。惟欲離今任耳。餘無所擇。王懷祖先稱名流。作此職可謂僉允。桓宣武窺尚書門。猶言此中無人。固知當之未易也。

何偃爲吏部尚書。劉瑀侍中不得。二人從郊祀。偃乘車在前。瑀躡馬及之。謂偃曰。君車何疾。曰。牛駿馭精。所以疾耳。偃問瑀曰。君馬何遲。瑀曰。騏驥縶于蝸紲。所以居后。曰。何不着鞭。使致千里。曰。一發自造青雲。何至與駑馬爭路。

王晞苦辭侍中。或勸勿自疎。晞曰。我年少以來。閱要人多矣。充訓少時。鮮不顛覆。且性實疎緩。不堪時務。人主私恩。何由可保。萬一披猖。求退無地。非不愛作熱官。但思之爛熟耳。

李密有才能，常望內轉，而朝廷無援，乃遷漢中太守。自以失分憤怨，及賜饑東堂，詔賦詩，末章曰：人亦有言，有因有緣，官無中人，不如歸田。明明在上，斯語豈然。武帝然之，免密官。

張皆惠為諫議大夫，任城王澄謂曰：不覓君得諫議，喜諫議得君。

齊王冏辟張翰為東曹掾，翰謂同郡顧榮曰：天下紛紛未已，夫有四海之名者，求退良難。吾本山林間人，無望於時久矣。子善以明防禍，以智慮後。榮捉其手愴然曰：吾亦與子采南山蕨，飲三江水耳。

顧溉之為吏部郎中，其廳瓠之，皆為吏部，於廳中植嘉樹曰：吾為憲之楨耳，後果為此職。

蕭南郡除少府，意甚不得，曰：大丈夫人管喉舌，出莅方伯，乃復低頭入中耶。所住齋前有鬱所種花草甚美，惠開悉令剷除。列郗白楊樹，每謂人曰：人生不得行胸懷，雖蔭百歲，猶為夭也。

沈瞻之令丹徒，不事左右，以綾裹繫上方，歎曰：一見天子足矣。齊高召問，復何所陳。對曰：臣坐清所以獲罪，帝曰：清何以獲罪，曰：無以承奉要人。上曰：要人謂誰，瞻之舉手版四面指曰：此亦友諸郎皆是。

張懷瓘拜太常，自謂朋輩，輒歸家。齊武曰：卿雖未富貴，謂人不與，既富貴，那得復委去，懷曰：陛下御臣若養馬，無事就閑廄，有事復牽來。

卞延之為上虞令，有剛氣，會稽太守孟觀以令長裁之，積不能容，脫幘投地曰：我所以屈卿者，政為此幘耳，卿乃以一世勳門，而傲天下國士，拂衣而去。

南齊柳元伯之子五人，皆領州五馬，參差於亭（殿文雅啓，荀家門內羅列柳氏亭邊參差五馬。）何尚之在選曰：有一人求為吏部郎，尚之歎曰：此敝俗也，官當圖人，人安得圖官。時顏延之在坐，笑謂尚之曰：我聞古者官人以才，今官人以勢，行勢之所求，天何疑焉。當時以二公為名言。

劉孝標云：余與徧衍有三同，敬通值中興明君，終不試用，予值英主，亦擯棄當年，一同也。敬通雄才冠世，志堅金石，余雖不及，而節亮慷慨，二同也。敬通有忌妻，至身操井臼，子有悍室，亦令家道輒軻，三同也。

謝晦謂顏延之曰：昔荀勗忌阮咸，斥為始平太守，今卿又為始安，所謂二始。

劉孝孫博學通敏，而仕不遂，常歎曰：古或開一說而致卿相，立談間而降白璧，奢籍妄耳。

常景滯滯門下，積歲不至顯官，以蜀司馬相如、王褒、嚴君平、揚子雲等四賢，皆有高才而無重位，乃託意以讚之。

魏慢積年沈廢，遇楊愔於道，微自陳，愔曰：發詔授官，咸由中旨，世應羅曰：雖復零雨自天，終作雲興四岳。愔欣然曰：此言極為簡要，乃除霍州刺史。

魏慢辭青州長史，文宣大怒曰：何物漢子，與官不就，朝廷為之懼，慢容色坦然，帝曰：死與長史，任卿所擇。答曰：能殺臣者陛下，不受長史者愚臣，帝曰：何慮無人，因放還。

檀珪求祿不得，與王僧虔書曰：僕一門雖謝文通，乃忝武達，羣從姑叔，三蟬帝姻，而令子姪餓死書牘，十二接覓，六七遂不荷潤，反更鼎腮蟬腹，龜腸為日已久，饑彪能嚇，人遽與肉，餓驎不噉，誰為落毛。

王僧虔為尚書令，作飛白書題省壁曰：圓行方止，物之定質，修之不已則溢，高之不已則傾，馳之不已則迭，是故去之宜疾，當時嗟賞，以為座右銘。

文帝召王敬弘子恢之為祕書郎，敬弘為求本朝詔，與恢之書曰：祕書有限，故有競，朝請無限，故無競，吾欲使汝處不競之地。

王秀之為晉平，非年求還，或問其故，曰：此郡沃壤，珍阜日至，人所昧者財，財生則禍逐，智者不昧財，亦不逐禍，吾山霤已足，豈可久留。時人以為王晉平恐富求歸。

劉韓明嘗云：在家當孝，為吏當清，子孫楷式足矣，及累為州郡，以母在北，頗黷財賄，崔祖思怪而問之，曰：夷吾知我，因流涕曰：方寸亂矣，豈暇為廉。所得金錢，皆因以贖母，母至，清節方峻。

張融與從叔永書，昔求三吳一丞，雖屬舛錯，今到南康郡守，應得之不，融不知階級，階級亦可不知融，政以求丞不得，所以求郡，求郡不得，亦可復求丞。

袁淑不附劉湛，大相乖忤，袁賦詩曰：楯闌忌當門，憤鬱莫向楚，楚少別玉人，門非種蘭所，尋以病免官。

陸徵九綜州綱，三端府職，皆幕官也。六朝稱府幕曰府端，州幕曰州端，節度幕曰節端，憲司幕曰憲端。

元日冬至，大朝，百官已集，而宰相方至，列燭多至數百炬，謂之火城，宰相火城至則兼背滅燭以避之。（史圖神）

賀知章拜禮部侍郎，兼集賢學士，時源乾曜與張說同在政府，乾曜問張曰：賀公久著盛名，今一時兩命，足使學者光耀，然學士與侍郎何者為美，張曰：侍郎為衣冠之華選，非望實兼美，無以居之，然非往賢所慕，學士懷先王之道，為縉紳軌儀，蘊揚班之辭彩，兼游夏之文學，始可處之無愧，二美之中，此實為最。

張嘉貞生延賞，延賞生弘靖，三代宰書命，皆在台座，而此宋有楊巨源賀詩曰：伊陟無聞祖，韋賢不到孫。時稱其能與張家說門戶。

歐陽彬為嘉州刺史，喜曰：青山綠水中為二千石，作詩飲酒為風月主人，豈不佳哉。（樊川）

韋思謙遷御史大夫，性褊謬，見王公未嘗屈禮，或譏之曰：耳目之官，何當特立，鵰鶚鷹鸇，豈乘釣之偶，奈何屈以狎之。

御史大夫李承嘉，嘗讓諸御史曰：近御史言事，不咨大夫，禮乎，對至忠曰：故事臺中無長官，御史人君耳，比屬事主，得自彈事，君先白大夫而言，則彈大夫當白雖也。

韋表微授監察御史，不樂，曰：掇祿蟲如滋味，人皆欲之，吾年五十，胃遊少年間，取一班一級，不見其味也。

荊為松菊主人，不愧淵明。

孔若思嘗謂人仕至中郎足矣，及遷庫部郎，乃畫一石止水於左右，示止足之意。

王僧虔為尚書令，作飛白書題省壁曰：圓行方止，物之定質，修之不已則溢，高之不已則傾，馳之不已則迭，是故去之宜疾，當時嗟賞，以為座右銘。

文帝召王敬弘子恢之為祕書郎，敬弘為求本朝詔，與恢之書曰：祕書有限，故有競，朝請無限，故無競，吾欲使汝處不競之地。

王秀之為晉平，非年求還，或問其故，曰：此郡沃壤，珍阜日至，人所昧者財，財生則禍逐，智者不昧財，亦不逐禍，吾山霤已足，豈可久留。時人以為王晉平恐富求歸。

劉韓明嘗云：在家當孝，為吏當清，子孫楷式足矣，及累為州郡，以母在北，頗黷財賄，崔祖思怪而問之，曰：夷吾知我，因流涕曰：方寸亂矣，豈暇為廉。所得金錢，皆因以贖母，母至，清節方峻。

張融與從叔永書，昔求三吳一丞，雖屬舛錯，今到南康郡守，應得之不，融不知階級，階級亦可不知融，政以求丞不得，所以求郡，求郡不得，亦可復求丞。

袁淑不附劉湛，大相乖忤，袁賦詩曰：楯闌忌當門，憤鬱莫向楚，楚少別玉人，門非種蘭所，尋以病免官。

陸徵九綜州綱，三端府職，皆幕官也。六朝稱府幕曰府端，州幕曰州端，節度幕曰節端，憲司幕曰憲端。

元日冬至，大朝，百官已集，而宰相方至，列燭多至數百炬，謂之火城，宰相火城至則兼背滅燭以避之。（史圖神）

賀知章拜禮部侍郎，兼集賢學士，時源乾曜與張說同在政府，乾曜問張曰：賀公久著盛名，今一時兩命，足使學者光耀，然學士與侍郎何者為美，張曰：侍郎為衣冠之華選，非望實兼美，無以居之，然非往賢所慕，學士懷先王之道，為縉紳軌儀，蘊揚班之辭彩，兼游夏之文學，始可處之無愧，二美之中，此實為最。

張嘉貞生延賞，延賞生弘靖，三代宰書命，皆在台座，而此宋有楊巨源賀詩曰：伊陟無聞祖，韋賢不到孫。時稱其能與張家說門戶。

歐陽彬為嘉州刺史，喜曰：青山綠水中為二千石，作詩飲酒為風月主人，豈不佳哉。（樊川）

韋思謙遷御史大夫，性褊謬，見王公未嘗屈禮，或譏之曰：耳目之官，何當特立，鵰鶚鷹鸇，豈乘釣之偶，奈何屈以狎之。

御史大夫李承嘉，嘗讓諸御史曰：近御史言事，不咨大夫，禮乎，對至忠曰：故事臺中無長官，御史人君耳，比屬事主，得自彈事，君先白大夫而言，則彈大夫當白雖也。

韋表微授監察御史，不樂，曰：掇祿蟲如滋味，人皆欲之，吾年五十，胃遊少年間，取一班一級，不見其味也。

荊為松菊主人，不愧淵明。

孔若思嘗謂人仕至中郎足矣，及遷庫部郎，乃畫一石止水於左右，示止足之意。

柳子厚在永州，吳越陵遲孟簡書曰：古稱一世三十年，子厚之斥十二年，殆半世矣。鏡砰電射，天怒也不能終朝，聖人在上，安有華世而怒人臣邪。

楊嗣復進門下侍郎，建言宜省官屬，文宗言：無乃濟才乎。嗣復對曰：才者自異，汰去秕滓，菁華乃出。范質年二十，舉進士，時翰林學士和凝橫知貢舉，凝平生以宰輔自期，登第姓名在十三，及覽質文，知其非常，亦以爲第十三人。場屋間謂之傳衣鉢。後凝既登庸，不十年，質亦大拜。

范純夫言：蘇子弟赴官，有乞書於蜀公者，蜀公不許，曰：仕宦不可廣求人知，受恩多，難立朝矣。客聽。

離離子山膏嘗人曰：天下事皆宰相所當言，宰相不得言，則臺諫言之，臺諫不敢言，則經筵言之。吾備位輕筵，得言人所不敢言於天子之前，志願足矣。元典。

焦氏類林卷之五下

樓遊

延陵季子遊於齊，見遺金於路，呼牧者取之。牧者曰：何子居之高而視之下也，類君子而言野也。有君不臣，有友不友，當斯衣裘，吾豈取金者乎。季子知其賢，請問姓名。牧者曰：子皮相之士，何足語姓字哉。韓詩外傳。

楚王遣使聘陸通，妻從市來，曰：先生少而爲義，豈老連之哉。門外車跡何深也。於是夫負釜甑，妻戴紝器，游諸名山，食桂櫨實，黃菁子，隱蜀峨眉山。高士傳。

盧遊遊函關，在北海，至蒙穀之士，見一士，深目而元準，渠頤而蹙肩，軒軒然迎風而舞，顧見遊，慢然而下其臂，通乎卑下。遊往視之，方卷龜殼而食蛤蜊。遊曰：遊少好遊，背羣離黨，觀於六合之外，夫子可與遊爲友矣。若士傲然笑曰：我方南遊乎罔覗之野，北息乎沈默之鄉，西窮冥冥之里，東貫鴻濛之光，其外猶有沈沈之泥，下無地，上無天，吾能往來子處矣。吾與汗漫遊於九垓之上，乃舉臂登身入雲中，遊仰視曰：吾比夫子，猶黃鵠與壎蟲，終日行不離咫尺，而自以爲遠，不亦悲哉。淮南子。

南山四皓者，角里先生、綺里季、夏黃公、東園公也。秦世道滅德消，坑劫儒術，於是退而作歌曰：莫莫高山，深谷逶迤，曄曄紫芝，可以療饑。唐虞世遠，吾將何歸。駟馬高蓋，其憂甚大。富貴之使人，不如貧賤之肆志。

應曜隱於淮陽山中，與四皓俱。徵獨不至。時人語曰：商山四皓，不如淮陽一老。

李少君，臨淄人也，少好道，人山采藥，遇安期先生。求隨不給奴役，便聽師事之。安期將少君東至赤城南之羅浮，北至太恆，西遊玉門，周流五嶽，觀看山川，如此數十年。

盧元明侯山記曰：漢有王元者，隱於此山。景帝再徵不屈，就其山封侯，因以爲名。宋之問侯山詩，王元舜隱侯，謝公舜賞懷古詩。

閻顒宅作阿閣，若裏約身歸翠塔波，佛日隱侯身亦老，爲君聽過到烟蘿。用此王氏事。河南志。

梅福曰：生爲我酷，形爲我辱，智爲我毒，身爲我桎梏。乃棄官隱洪崖及玉笥山。

若平卜筮於成都市，人有邪惡非正之問，則依著龜爲言利害，與人子言依於孝，與人弟言依於順，與人臣言依於忠。各因勢導之以善。我日閱數人，得百餘，足自養，則閉肆下簾而授老子。博覽亡不通，依老子嚴周之旨，著書十餘萬言。揚雄少時從遊學，已而仕京師，顯名，數爲朝廷在位賢者稱君平德。杜陵李彊素淳雅，久之爲益州牧，喜謂雄曰：吾眞得嚴君平矣。雄曰：君備禮以待之，彼人可見而不可得詘也。彊心以爲不然，及至蜀，致禮與相見，卒不敢言以爲從事。乃歎曰：揚子雲誠知人。王莫賦傳序。

北平侯王譚不尚王莽之政，子興生五子，並避時亂，隱居西山。人名其居爲五大夫城。光武即位，封爲五侯。所謂中山之五王也。二館之城，澗曲泉清，山高林茂，風煙披薄，觸可棲情，方外之士，尚憑依舊居，取輞林木。水經注

安帝以元纁羔幣聘周燮及南陽馮良二郡各遣丞掾致禮。宗族更勸之曰：夫修德立行，所以爲國，自先世以來，勳寵相承，君獨何守東岡之陂乎。燮曰：吾既不能隱處巢穴，追綺季之迹，而猶顯然不遠父母之國，斯固以滑泥揚波，同其流矣。夫修道者度其時而動，動而不時，焉得亨乎。

桓帝嘗徵姜肱不至，乃下彭城，使畫工圖肱形狀，肱臥於幽闇，以被韜面，言惑眩疾，不欲出風，工竟不得見之。靈帝踐祚，太后臨朝，陳蕃以忠見害，中常侍曹節秉國，冀寵名賢，以弭己謗，於是起聘士姜肱爲蜚遺。風俗通。

陶淡好讀易，善卜筮，於長沙臨湘山中，結廬居之，養一白鹿以自偶。親故有候之者，輒移渡澗水，莫得近之。

周磐居貧，養其母，儉薄不充，時霖雨，至汝墳之卒，章慨然而歎，乃解章帶，就孝廉之舉，及母歿，公府三辟，皆以有道徵，磐語友人曰：昔方回支父，嗇神養和，不以榮利滑其生，吾親已歿矣，從物何爲，遂不應。

延叔堅著作東觀，以病免歸，教授家巷，時越巂太守李文德素與叔堅語，羣公曰：延叔堅有王佐之才，奈何屈千里之足，欲令巂引之。叔堅爲書止文德曰：夫道之將廢，所謂命也。流閉乃欲相爲求還東觀，來命

雖簡，所未敢當。吾昧爽櫛梳，坐於客堂，朝則誦羲文之易，虞夏之書，展公旦之典禮，覽仲尼之春秋，夕則逍遙內階，詠詩南軒，百家衆氏，投間而作，洋洋乎其盈耳，煥爛兮其溢目，紛紛欣欣兮其獨樂也。當此之時，不知天之爲蓋，地之爲輿，不知世之有人，己之有軀。雖漸離聚筑，傍若無人，高鳳讀書，不知暴雨方之於吾，未足況也。且吾自束修以來，爲人臣不陷於不忠，爲人子不陷於不孝，上交不諂，下交不黷，從此而歿，下見先君遠祖，可不慚赧。如此而不以善止，恐如教弩射者也，慎勿迷其本，棄其生，後遭烝耶禁錮，卒於家鄉里閭，其形於屈原廟。

鄭次都去吏隱蟻陂之陽，與同郡鄧敬，折菱爲坐，以荷葉爲肉，瓠瓢盛酒，言談彌日，蓬蓽門琴書自娛。汝南先賢傳

梁鴻東出關，過京師，作五噫之歌，曰：陟彼北邙兮，噫！顧瞻帝京兮，噫！宮闕崔嵬兮，噫！民之劬勞兮，噫！遼遼未央兮，噫！肅宗聞而惡之，求鴻不得。三輔決錄

陳留老父見張升與友人班草而坐，相抱而泣，趨而過之，植杖太息曰：二丈夫何泣之悲也，夫龍不隱鱗，鳳不藏羽，賴羅高懸，去將安所。雖泣何及乎。後漢民傳

仲長統以爲凡遊帝王者，欲以立身揚名耳，而名不常存，人生易滅，優游偃仰，可以自娛，欲卜居清曠，以樂其志，論之曰：吏居有良田廣宅，背山臨流，溝池環市，竹木周布，場圃築前，果園樹後，舟車足以代步涉之難，使令足以息四體之役，養親有兼珍之膳，妻孥無苦身之勞，良朋萃至，則陳酒肴以娛之，嘉時吉日，則烹豚羔以享之，蹲踞畦苑，遊戲平林，濯清泉，追涼風，釣遊鯉，弋鴻鴈，風於舞雩之下，詠歸高堂之上，安神閒房，思老氏之元虛，呼吸精和，求至人之彷彿，與達者數子，論道講書，俯仰二儀，錯綜人物，彈南風之雅操，發清商之妙曲，逍遙一世之上，睥睨天地之間，不受當時之責，永保性命之期，如是則可以凌霄漢出宇宙之外矣，豈羨夫人帝王之門哉。

世莫知焦先所出，或言生漢末，無父母兄弟，見漢衰乃不言，常結草爲庵，冬夏袒露，垢汙如泥，後野火燒其庵，先因露處，遭大雪，卧不移，人以爲死，就視如故。魏略高士傳，○或問焦先於皇甫士安，士安曰：昔者黃帝問於大成子，大成子曰：子之神太素，遊無始，處於大初，芒芴之間，無爲而已矣。今子之形，芒芴之所生，子之心，芒芴之所知，子之神，芒芴之所藏，子之形，芒芴之所成，子何以天地爲揆乎。○隱士傳，○皇甫士安曰：昔者黃帝問於大成子，大成子曰：子之神太素，遊無始，處於大初，芒芴之間，無爲而已矣。今子之形，芒芴之所生，子之心，芒芴之所知，子之神，芒芴之所藏，子何以天地爲揆乎。

孝然常食白石，以分與人，熟煮如羊食之，日日入山伐薪以施人，或忽老忽少，魏伐吳，有問者，孝然不應，謬默祝魎祝魎，非魚非肉，更相追逐，本爲殺群羊，更殺殺羶，魏軍敗，人推其意，群羊指吳，羶羶指魏也，後與人別去，不知所適。

許子伯嘗與友人賈次，因及漢無統嗣，幸臣專朝，世俗衰薄，賢者放遇，慨然據地悲哭，時稱許伯哭世。

秦子敕少有才學，屢辭辟命，同郡王商勸令仕，云貧賤困苦，亦何可以終身，敕荅曰：昔堯儉許由，非不弘也，洗其兩耳，楚聘莊周，非不廣也，執竿不顧，安得曝背隱蔽之中，誦顏氏之簞瓢，詠原憲之蓬戶，時翱翔於林澤，與沮溺爲等儕，聽元猿之悲吟，察鶴鳴於九皋，身安爲樂，無憂爲福，蹤夷齊之名，居不羞之廟，如我者希，則我貴矣，斯乃志得志之秋，何困苦之戚。荀志

李弘，字仲元，蜀人，居城都之圭里，里人化之，斑白不負戴，男女不錯行，弘嘗爲縣令，鄉人共送之，元無心就行，因共酣飲，月餘，太守使人促之，仲元曰：本不之官。

管甯少皓靜，常笑陳原華子魚有仕宦意，及徵爲司徒，上書讓甯，甯聞之，笑曰：子魚本欲作老吏，故棄之耳。魏略

明帝徵管甯，辭不就，詔問青州刺史程喜，甯爲守節高平，年老疾甚，頓邪，喜上言，甯常著皂帽布襦袴布裙，出入閭庭，能自拄杖，不須扶持，四時祭祀，輒自力強加衣服，著絮巾，故在遼東，所有白布單衣，親薦饌饋，跪拜成禮。魏志

孫登者，不知何許人，無家，於汲郡北山土窟住，夏則編草爲裳，冬則被髮自覆，好讀易，鼓一弦琴，見者皆親樂之，性無喜怒，或沒諸水，出而觀之，登復大笑，時時出入人間，所經家設衣食者，一無所辭，去皆舍去。魏氏春秋

眼房隱居頤志，家有苦竹數十頃，在竹中爲屋居，王右軍聞而遊之，鳴避竹中，不與相見，一郡號爲竹中高士。永嘉郡記

許邁，字叔元，濟陰接眞，遐棲衆志，所在往而不還，故改名遠遊，與王右軍父子爲世外之交。遠學傳

王右軍既去官，與東土人士營山水戈釣之娛，又與道士許邁共修服食，攜采名藥，不遠千里，游東中諸郡名山，泛滄海，歎曰：我卒當以藥死。

王逸少與人書，疾患經月，篆隸勢不可言，迎集中表，親疎略盡，實望投老得盡田里，骨肉之懷，此一條欲不謝二疏，而人理難知，患此不知小却得否，冀疾患差，來秋初冬，必思與諸君一佳集，排棄無益，快共爲樂，欲以少日補頃者之慘戚也。

逸少與謝萬書曰：比當與安石東遊山海，并行田視地利，頤養閒曠，衣食之餘，欲與親知時共懽宴，雖不能興言高詠，衡杯引滿，語田里所行，故以爲撫掌之資，其爲得意，可勝言邪，當依陸賈班嗣楊王孫之處世，甚欲希風數子，老夫志願，盡於此也。

逸少與人書，頃小差，欲梅遊目之娛，而吏卒守之，可歎，東陽花果自小可，何曰得卿諸人。米氏書史

張忠隱于泰山，冬則緼袍，夏則帶索，食用瓦器，鑿石爲釜，端拱若尸，不事琴史，鑿地爲窟以居，弟子皆效之，去忠六十餘步，五日一朝，其教以形不以言，弟子受業，觀形而退，苻堅徵至長安，賜衣冠，辭曰：年朽髮落，不堪衣冠，請以野服入覲，一見而還，行達華山，歎曰：我東嶽道士，沒於西嶽，命也奈何，及關，遂卒。

於林澤，與沮溺爲等儕，聽元猿之悲吟，察鶴鳴於九皋，身安爲樂，無憂爲福，蹤夷齊之名，居不羞之廟，如我者希，則我貴矣，斯乃志得志之秋，何困苦之戚。荀志

李弘，字仲元，蜀人，居城都之圭里，里人化之，斑白不負戴，男女不錯行，弘嘗爲縣令，鄉人共送之，元無心就行，因共酣飲，月餘，太守使人促之，仲元曰：本不之官。

管甯少皓靜，常笑陳原華子魚有仕宦意，及徵爲司徒，上書讓甯，甯聞之，笑曰：子魚本欲作老吏，故棄之耳。魏略

明帝徵管甯，辭不就，詔問青州刺史程喜，甯爲守節高平，年老疾甚，頓邪，喜上言，甯常著皂帽布襦袴布裙，出入閭庭，能自拄杖，不須扶持，四時祭祀，輒自力強加衣服，著絮巾，故在遼東，所有白布單衣，親薦饌饋，跪拜成禮。魏志

孫登者，不知何許人，無家，於汲郡北山土窟住，夏則編草爲裳，冬則被髮自覆，好讀易，鼓一弦琴，見者皆親樂之，性無喜怒，或沒諸水，出而觀之，登復大笑，時時出入人間，所經家設衣食者，一無所辭，去皆舍去。魏氏春秋

眼房隱居頤志，家有苦竹數十頃，在竹中爲屋居，王右軍聞而遊之，鳴避竹中，不與相見，一郡號爲竹中高士。永嘉郡記

許邁，字叔元，濟陰接眞，遐棲衆志，所在往而不還，故改名遠遊，與王右軍父子爲世外之交。遠學傳

王右軍既去官，與東土人士營山水戈釣之娛，又與道士許邁共修服食，攜采名藥，不遠千里，游東中諸郡名山，泛滄海，歎曰：我卒當以藥死。

王逸少與人書，疾患經月，篆隸勢不可言，迎集中表，親疎略盡，實望投老得盡田里，骨肉之懷，此一條欲不謝二疏，而人理難知，患此不知小却得否，冀疾患差，來秋初冬，必思與諸君一佳集，排棄無益，快共爲樂，欲以少日補頃者之慘戚也。

逸少與謝萬書曰：比當與安石東遊山海，并行田視地利，頤養閒曠，衣食之餘，欲與親知時共懽宴，雖不能興言高詠，衡杯引滿，語田里所行，故以爲撫掌之資，其爲得意，可勝言邪，當依陸賈班嗣楊王孫之處世，甚欲希風數子，老夫志願，盡於此也。

逸少與人書，頃小差，欲梅遊目之娛，而吏卒守之，可歎，東陽花果自小可，何曰得卿諸人。米氏書史

張忠隱于泰山，冬則緼袍，夏則帶索，食用瓦器，鑿石爲釜，端拱若尸，不事琴史，鑿地爲窟以居，弟子皆效之，去忠六十餘步，五日一朝，其教以形不以言，弟子受業，觀形而退，苻堅徵至長安，賜衣冠，辭曰：年朽髮落，不堪衣冠，請以野服入覲，一見而還，行達華山，歎曰：我東嶽道士，沒於西嶽，命也奈何，及關，遂卒。

謝元與兄書，居家大都無所爲，正以垂綸爲事，足以永日。北固山下，大有鱣魚，一出手釣得四十九枚。索靖祖，虛靜好學，不應州郡之命，太守陰澹嘗造焉，經日忘返，退而歎曰：世人之所有餘者，富貴也，而目好五色，耳玩音聲，先生棄衆人之所收，收衆人之所棄，味無味於恍惚之際，兼重元於衆妙之內，宅不彌畝而志忽九州，形居塵俗而棲心天外，雖黔婁之高遠，莊生之不顧，蔑以過也。遂證爲元居先生。

劉子驥志在棲遲，桓車騎請爲長史，劉固辭，車騎因到其家，劉於樹條桑曰：使君既枉德光臨，宜先詣家君，車騎乃造其父，父命劉然後還拂短褐，與車騎言話，父使子驥於內自持濁酒蔬果供賓，車騎敕人代之摴蒱，父辭曰：若使從者便非野人之意，車騎慨然歎美，至暮乃還。

庾亮臨江州，聞霍湯之風，東帶蹈履而詣焉。亮禮甚恭，湯曰：使君直軒其枯木朽株耳。亮稱其能言表薦之，主簿張元曰：此君臥龍不可動也，終於家。湯傳

謝康樂與廬陵王牋，會稽既豐山水，是以江左嘉遯，並多居之。王弘之拂衣歸耕，踰歷三紀，孔純之隱約窮蓽，自始迄今，阮萬齡辭事就閑，綴戎先業，浙河之外，棲遲山澤，如斯而已。既還同義唐，亦激貪厲競，殿下愛素好古，常若布衣，每意昔聞，虛想塵宋，若道一介，有以相存，與可謂千載盛美也。

宋纖少有遠操，沉靜不與世交，居於酒泉南山，弟子受業三千餘人，不應州郡辟命，時太守楊宣畫其像於閣上，出入視之，作頌曰：爲枕何石，爲漱何流，身不可見，名不可求，酒泉太守馬岌，具威儀鳴鐃鼓造焉，纖拒而不見，岌歎曰：名可聞而身不可見，德可仰而形不可覩，先生人中之龍也。銘詩於石壁曰：丹扉百丈，青壁萬尋，奇木蔚鬱，蔚若鄧林，其人如玉，維國之琛，室邇人遐，實勞我心。

陶元亮遺子書曰：每以家敝，東西游走，性剛才拙，與物多忤，自揆爲己，必貽俗患，僵蹶辭世，使汝等幼而饑寒，余嘗感孺仲賢妻之言，敗絮自擁，何慚兒子，此既一事矣，但恨鄰靡二仲，室無萊婦，抱茲苦心，良獨內媿，少學琴書，偶愛閒靜，開卷有得，便欣然忘食，見樹木交蔭，時鳥變聲，亦復歡然有喜，常言五六月中，北窗下臥，遇涼風暫至，自謂是羲皇上人，意淺識罕，謂斯言可保，日月遂往，機巧好疎，緬求在昔，眇然如何。

淵明嘗閒田間水濱，倚杖鶴之，歎曰：稻稻已秀，翠色染人，時剖胷襟，一洗荊棘，此水過吾師丈人矣。別傳

孔祐至行通神，隱於四明山，嘗見山谷中有鏤數百斛，視如瓦石，王僧虔與張緒書曰：孔祐行動幽祇，德標松柱，引爲主簿，遂不可屈，此古之遺德也。

王僧達禮致謝元瑤，停郡信宿，邱珍孫與王書曰：聞謝先生出居貴館，此子滅影雲棲，抗高木食，有年載矣，自非折節好賢，何以致之，昔文舉棲冶城，安道人閶門，於茲而三焉，夫却粒之人，餐霞之士，乃可暫致，不可久縻，若當思遂其高步，成其羽化，望其還策之日，盤紆清塵，亦願助爲嘶說，王蒼曰：謝先生從白雲遊儔矣，古之逸人，或留盧兒孫，或使蓽陰成市，而此子索然，惟朋松石，介於孤峯絕頂者，猶有年歲，近故

要其來此，驚慰日夜，比議討芝桂，借訪薜蘿，若已窺烟液臨滄洲矣。知君欲見之，輒當申督。

王敬弘所居舍亭山林，綿周環備，登臨之美，時人謂之王東山。宋文帝嘗問爲政，荅曰：天下有道，庶人不議，上高其言。

顏延之居身清約，不營財利，布衣蔬食，獨酌郊野，嘗其爲適，傍若無人。

何胤以會稽山多靈異，往游焉，屋若耶雲門寺，後遷秦望山，山有飛泉，乃起學舍，即林成樓，因巖爲堵，別爲小閣室，寢處其中，躬自啓閉，僮僕無得至者。

齊高即位，遣王杲之以手敕喻何胤，并徵謝朓，杲之先至胤所，胤恐朓不見先示以可起，乃單衣鹿皮巾，執經卷下牀，跪受詔書，出就席伏讀，及杲之從朓所還，問胤以出期，胤知朓已應召，答杲之曰：吾年五十七，月食四斛米不盡，何容復有宦情，杲之失色不能荅，胤反謂曰：卿何不遣傳詔拜表，留與我同遊邪，杲之愕然曰：古今不聞此例，曰：檀弓兩卷，皆言物始，何必有例。

初胤二兄求點，並棲遁，求先卒，至是胤又隱，世號點爲大山，胤爲小山，亦曰東山兄弟雖異，克終皆隱，世謂何氏三高。

何點或乘柴車，或臨草履，恣心所適，致醉而歸，時人謂之通隱，在法輪寺，竟陵王子良就見之，點角巾鞋席，子良欣悅無已，道點稽叔夜酒杯，徐景山酒鍾。

梁武帝與何點有舊，及踐阼，手詔論舊，賜以鹿皮巾，召見，點以巾褐引入華林園，恩禮甚厚，詔徵爲侍中，點以手捋帝鬚曰：乃欲臣老子邪，辭疾不起。

陶弘景愛山水，每經澗谷，必坐臥其間，吟咏盤桓，不能已已，謂門人曰：吾見朱門廣廈，雖識其華麗，而無欲往之心，望高巖瞰大澤，雖知此難立，直恆欲就之，且永明中求祿，得輒差舛，若不爾，豈得爲今日之事，豈惟身有仙相，亦緣勢使之然。

陶隱居特愛松風，庭院皆植松，每聞其響，欣然爲樂，獨遊泉石，望見者以爲仙人。

陶弘景止於句容句曲山，自號華陽隱居，人間書札，即以隱居代名，築三層樓自處其上，弟子居其中，賓客居其下，與物遂絕。

梁武幸微弘景，弘景牽兩牛，一散放水草間，一執金籠頭，有人執繩，以杖驅之，帝笑曰：此人欲學曳尾之龜，豈可復致。

蕭大圜是簡文子，神情俊悟，江陵平，入魏，大見知遇，深信因果，心安閒放，嘗言之曰：拂衣褰裳，無吞舟之漏網，挂冠懸節，盧吾志之未從，儻獲展禽之免，有美慈明之迹，如蒙北叟之放，實勝濟南之徵，其故何哉，夫因間有優游之美，朝廷多鞏佩之累，蓋山來久矣，留侯追踪於赤松，陶朱成術於辛文，良有以焉，況乎智不逸羣，行不高物，而欲幸苦一生，何其辭也，豈如知足知止，蕭然無累，北山之北，棄絕人間，南山之南，

超隱世網，而怪原而帶流水，倚郊甸而枕平皋，築蝸舍於叢林，擣環堵於幽薄，近瞻煙霧，遠睇風雲，藉纖草以蔭長松，結幽蘭而援芳桂，仰翹翕於百仞，俯泳鱗於千尋，果園在後，開窗以臨花卉，蔬圃居前，坐簷而灌畝，二頃以供饘粥，十畝以給絲麻，侍兒五三，可充紝績，家僮數四，足代耕耘，沽酤敕羊，協潘生之志，畜雞種黍，應莊叟之言，獲蔬尋汜氏之書，露葵微君之錄，烹羔豚而介奉酒，迎伏臘而候歲時，披良疇，探至賾，歌暮暮，唱嗚嗚，可以娛神，可以散慮，有朋自遠，揚搉古今，田畯相過，劇談稼穡，斯亦足矣，樂不可支，永保性命，何畏憂責，豈若蹇足人絆，中脰就羈，遊帝王之門，趨宰衡之勢，不知飄塵之少潤，寧覺年祀之斯須，萬物營營，靡存其意，天道昧昧，安可問哉，嗟乎，生若浮雲，朝露寧俟，長繩繫日，實不願之，執燭夜遊，驚其迅邁，百年何幾，簪紱曲拳，四時如流，俛眉蹙足，出處無成，語默奚當，非直邱明所恥，抑亦仲尼恥之。

梁邵陵王以僧二萬卷付馬樞，樞肆志尋覽，殆將周徧，乃喟然歎曰，吾聞貴群位者，以異由爲桎梏，愛山林者，以伊呂爲管庫，束名實則芻芥柱下之言，翫清虛則糠粃席上之說，稽之篤論，亦各從其好也，比來志之士，蹔途而息，豈天之不惠高尚，何山林之無聞甚乎，乃隱茅山，有終焉之志。

朱百年少有高情，攜妻孔氏，入會稽南山，伐樵采若爲業，以樵若置道傍，輒爲行人所取，明旦已復如此，人稍怪之，積久知是朱隱士所賣，須者隨其多少，留錢取樵若而去，或寒雪，樵若不售，輒自榜船送妻還孔氏，天晴迎之，有時出山，陰爲妻買繪采三五尺，好飲酒，遇醉，或失之，頗談元理，往往有高勝之言，謝讓不妄交接，門無雜賓，有時獨醉，曰，人吾室者，但有清風，對吾飲者，惟有皓月。

孔珪不樂世務，門庭之內，草萊不翦，中有蛙鳴，或問曰，欲爲陳蕃乎，笑曰，我以此當鼓吹，何必效蕃。

王晏嘗鳴鼓吹候之，聞羣蛙鳴曰，此殊聒人耳，珪曰，我聽鼓吹，殆不及此，晏有慙色。

明僧紹隱於攝山，高帝謂其弟邈符曰，卿兄高尚其事，亦堯之外臣，朕夢想幽人，固已勤矣，所謂徑路絕，風雲通，乃賜竹根如意等等冠。

沈麟士苦無書，因遊都下，歷觀四部畢，乃歎曰，古人亦何人哉，遂歸鄉，不與物通，或引之仕，荅曰，魚縣獸檻，天下一契，聖人元悟，所以每履吉先，吾誠未能景行坐忘，何爲不希企日損，作元散賦以絕世。

張永爲吳興，請沈麟士入郡，沈聞郡後堂有佳山水，乃住停數月，强欲請爲功曹，使人致意，沈曰，明府德服沖素，留心山谷，民是以被褐負杖，忘其疲病，吾欲飾泥沌以魏冠，冠越客於文冕，走雖不敏，請附高節，有蹈東海而死爾。

阮孝緒嘗與范元同徵不起，袁峻語之曰，往者天地閉，賢人隱，今世路已清，而子猶懷栖遁耶，孝緒曰，昔周德既興，夷齊不臣微漢，道方啓，黃綺無聞，山林爲仁由己，何關人世。高士傳

阮孝緒所居，以一鹿牀爲精舍，竹樹環繞，任昉尋其兄履之，欲造而不敢，望而歎曰，其室則邇，其人甚遠，

阮孝緒著高隱傳，分爲三品，言行超逸，名氏非傳爲上篇，始終不耗，姓名不錄爲中篇，摧威一百三十七人，劉歆劉訏覽其書曰，昔稽康所贊，缺一自擬，今四十之數，將待吾等成耶，對曰，所謂荀君雖幼，後事當付鍾君，若素車白馬之日，輒獲離於二子，歆訏果卒，乃益二傳，及孝緒亡，訏兄潔錄其遺行次篇末，成絕筆之意云。

睢夸少與嵇浩爲莫逆交，浩爲司徒，過召之，不得已入京，與浩相見，經留數日，惟飲酒談敍平生，不及世利，浩每欲屈以位，竟不能發言，後遂投紹書於夸懷，亦不開口，夸曰，桃簡卿已爲司徒，何足以此勞國士也，吾便求別。

宗測少靜退，不樂人間，豫章王嶷徵爲參軍，測答云，何爲鬱傷海鳥，橫斥山木，欲遊名山，遁掛其祖所畫向子平圖於壁上，齋老莊二篇自隨，子孫拜辭悲泣，測長嘯不顧，遂往廬山，止祖舊宅，其辭侯子響贈遺曰，少有狂疾，尋山采藥，遠來至此，最覺而進松朮，度形而衣薜蘿，澹然已足，豈容常此橫施，又奪蟲自圖，阮籍過蘇門於行障上，坐臥對之。高士傳

宗少文好山水，西沿荊巫，南登衡岳，因結室衡山，以疾還江陵，歎曰，老病俱至，名山恐難徧觀，惟澄懷觀道，臥以遊之，凡所遊履，皆圖之於室，謂人曰，撫琴動操，欲令衆山皆響。

庾詵性託夷簡，特愛林泉，十畝之宅，山池居半。高士傳

後魏郭瑀字元瑜，少有超俗之操，精通經義，多才藝，善屬文，谷隱鑿石而居，張天錫以蒲輪元纁，備禮徵之，遺瑀書曰，先生潛光九皋，懷奠獨遠，心與至境冥符，志與四時消息，豈知蒼生倒懸，四海待拯，茲遣使者虛左授綏，使至，元瑜指翔鴻示之曰，此鳥安可籠哉。

仲長子光，字不曜，徒來河東，備力自給，無室廬，絕妻子，開皇末，始應河諸間，以息身焉，賣藥爲業，人莫之知也，汾陰生游河諸，一見而伏曰，東方朔、管輅，不如也，由是顯重，守令來謁，先生辭以疾疾，未嘗交語，著獨遊頌，河諸先生傳，以自寓，識者知其懸解人也，有謂道者，劍書老易二字示之，彈琴飲藥，以終其世。王續仲長先生傳，文中子謂敬問仲長子光子曰，天人也，敬曰，何謂天人，子曰，黯然小乎，所以屬於人，曠然大乎，所以屬於天，

王績嗜酒不住事，有奴婢數人，種黍春秋釀酒，養麋雁薜藥草自供，以周易老子莊子置牀頭，他書罕讀也，游北山東皋，著書，自號東皋子。

元德秀愛陸渾佳山水，乃定居，不爲垣牆扃鐍，歲饑，日或不炊，嗜酒，陶然彈琴以自娛，房琯每語人曰，見紫芝眉宇，使人名利之心都盡。

陸羽，上元初，隱居苕溪，自稱桑苧翁，閉門著書，或獨行野中，徘徊不得意，或働哭而歸。

開元時，高太素隱商山，起六道瀉館，晴夏晚雲，中秋午月，多日方出，春雪未融，暑蟬清風，夜階螢雨，各製一銘，潤詞錄。

王廙詣與弟縉，俱有俊才，博學多藝，閉門友悌，兄弟奉佛，居常蔬食，不茹葷血，得朱之問藍田別墅在輞口，輞水周於舍下，竹洲花塢，與道友乘迪浮舟往來，彈琴賦詩，嘯詠終日，在京師日，飯數十名僧，以元談爲樂，齋中無所有，唯茶鐺酒杯經案繩牀而已，退朝之後，焚香獨坐，以禪誦爲事，妻亡，不再娶，三十年孤居一室，屏絕塵累。

廙詣與裴頠書曰，近臘月下，景氣和暢，故山殊可過，足下方溫經，猥不敢相煩，輒便往山中，憩盛配寺，與山僧飯訖而去，北涉元灞，清月映郊，夜登蕭子岡，輞水淪漣，與月上下，寒山遠火，明滅林外，深巷寒犬，吠聲如豹，村墟夜舂，復與疎鐘相間，此時獨坐，僮僕靜默，多思舊昔，攜手賦詩，步仄徑臨清流也，當待春中草木蓊發，寒山可望，輕鰣出水，白鷗矯翼，露濕清泉，麥隴朝雊，斯之不遠，儻然從我游乎。廙詣集

王維輞川林下坐，用雷門四老石，燈滅則有中鑽火。事略

李長源答韓宗曰，臣絕粒無家，祿位第宅，皆非所欲，收復京師後，得枕天子膝睡，有司奏客星犯帝座，一勸天文足矣。李泌別傳

天隨生宅荒少，墻屋多隙地，前後皆樹杞菊，以供盃案，至夏枝葉老硬，氣味苦澀，猶賣僮兒采掇，人言予乘之邑，非無好事之家，日欲擊鮮，爲具以餉，吾君獨閉關不出，率空腸，貯古賢遺言，何自苦如此，天隨生笑曰，我幾年來忍饑誦經，豈不知屠沽兒有酒食邪。殘齋錄

張志和居江湖，自稱烟波釣徒，築室越州東郭，茨以生草，椽棟不施斤斧，釣席機船，每乘釣不設餌，志不在魚也，陳少游表其居曰元真坊，爲買地，大其閭，號回軒巷，先是門阻流水無梁，少游爲構之，號大夫橋，陸羽嘗問孰爲往來，曰，太虛爲室，明月爲燭，與四海諸公共處，未嘗少別，又語顏眞卿曰，願爲浮家泛宅，往來苕霅間。

樂天云，洛城內外六七十里間，凡觀寺邱墅，有泉石花竹者，靡不遊，人家有美酒鳴琴者，靡不過，有聞書歌酒者，靡不觀，自居守洛川，洎布衣家，以宴遊召者，亦時時往，每良辰美景，或翻朝月夕，好事者相過，必爲之先拂酒罇，次開篋詩，酒酣，乃自拔琴操宮聲，弄秋思一遍。白氏長慶集

樂天廬山草堂記云，堂中設木榻四，素屏二，漆琴一張，儒道佛書各數卷，樂天既來爲主，仰觀山，俯聽泉，旁睨竹樹雲石，自辰及酉，應接不暇，俄而物誘氣隨，外適內和，一宿體寧，再宿心恬，三宿後頹然嗒然，不知其然而然。

醉吟先生宦遊三十載，將退居洛下，所居有池五六畝，竹數千竿，喬木數十株，裏樹丹舡，具體而微，與嵩山僧如滿爲空門友，平泉客韋楚爲山水友，彭城劉夢得爲詩友，皇甫朗之爲酒友，每一朋過，欣然忘歸，李建勳以司徒致仕，賜號鍾山公，終別墅於山中，放意水石，或謂曰，公未老，又無疾，遽爲此舉，欲復爲九華先生邪，答曰，吾平生笑宋公輕出處，何至效之，自知不待，欲求數年閒適耳。

子瞻云，元豐六年十月十日，夜解衣欲睡，月色入戶，欣然起行，念無與樂，遂至承天寺尋張懷民，懷民亦未寢，相與步於中庭，庭中積水空明，水中藻行交橫，蓋竹柏影也，何夜無月，何處無竹柏，但少閒人如吾兩人耳。東坡集

蘇子美答韓持國曰，比伏臘稍足，居室稍寬，無賸接奔走之勞，耳目清曠，不設機關以待人，心安閒而體舒放，三商而眠，高春而起，靜院明窗，羅列圖史琴樽以自娛，有興則汎小舟出盤門二門，吟嘯覽古於江山之間，酒茶野釀，足以消憂，蓴鱸稻蟹，足以滌口，又多高僧隱君子，佛廟絕勝，家有林園，珍花奇石，曲池高臺，魚鳥留連，不覺日暮。蘇子美集

遊覽

穆王肆意遠遊，命御八駿之乘，右服盜驪而左驂耳，右驂赤驥而左白蹻，主車則造父爲御，奮扈爲右，次車之乘，右服渠黃而左踰輪，左驂盜驪而右山子，桓天主車，參伯爲御，奔戎爲右，一日行萬里。太史公有子曰遷，遷生龍門，耕牧河山之陽，年十歲則誦古文，二十而南遊江淮，上會稽，探禹穴，闚九疑，浮於沅湘，北涉汶泗，講學鄒魯之都，觀孔子之遺風，鄉射鄒嶧，厄困鄱薛彭城，過梁楚以歸，匡廬衆嶺中，第三嶺極高峻，人所罕經也，太史公東遊登其巔而遐觀，南眺五湖，北望九江，東西肆目，若涉天庭焉。遷公廬山記

李周與弟書，固今年五十有七，髮鬢已白，所謂容身而遊，滿腹而去，周觀天下，獨未見益州耳，昔嚴夫子嘗言經有五，涉其四，州有九，游其八，欲類此子矣。

漢侍中習郁，於峴山南，依范蠡養魚法，作魚池，池邊有高隄，種竹及長楸，芙蓉緣岸，菱芡覆水，是游燕名處，山簡每臨此池，未嘗不大醉而還，曰，此是我高陽池也，襄陽小兒歌之，襄陽記

焦光仲遲共游陸渾，時春和景妍，遲謂光曰，冥冥花樹，攪人離思。唐詩飛花攬獨愁

羊祜樂山水，每風景必遣覘山，覘酒旨脉，終日不倦，嘗顧謂從事中郎鄒湛等曰，自有宇宙，便有此山，由來賢達勝士，登此遠望，如我與卿者多矣，皆湮滅無聞，使人悲傷，如百歲後有知，魂魄猶應登此也，湛曰，公德冠四海，道嗣前哲，今開令望，必與此山俱傳，若湛輩乃當如公言耳。

郡說敷月山行，喜聞樵語牧唱，曰，洗盡五年塵土腸胃，欣然倚嘯臨水，久之乃去。謝安優游山水，以敷文析理自娛。續晉陽秋

安於土山營墅樓館，林竹甚盛，每攜中外子姪，往來游集，肴饌亦費百金，世顯以此譏焉，而安殊不以此屑意，安常往臨安山中，坐石室，臨潛谷，悠然歎曰，此亦伯夷何遠。

車胤風姿美劭，機悟敏率，桓溫在荊州，取爲從事，一歲至治中，胤既博學多聞，又善於激賞，當時每有盛集，必同之，皆云，無車公不樂，謝公遊集之日，常開筵以待之。續晉陽秋

陸機在洛。忽思齋東頭竹篠之飲。謂劉寶曰。吾鄉思轉深矣。語林

謝靈運嘗自始寧南山。伐木開徑。直至臨海。從者數百。臨海太守王琇。驚駭謂是山賊。及知靈運乃安。又

翌太守使進。琇不肯。靈運賦詩曰。邦君難地險。旅客易山行。

劉歆遂居求志。尤愛山水。登危履險。必盡幽遐。人莫能及。皆歎其有濟勝之具。

劉訏嘗著穀皮巾被納衣。每遊山澤。輒留連忘返。神理閑正。姿貌甚華。在林谷之間。意氣彌遠。遇者皆謂

神人。

李白登華山落雁峯曰。此山最高。呼吸之氣。想通帝座。恨不携謝脁驚人詩來。極吾問青天耳。

眉州象耳山有李白留題云。夜來月下臨醒。花影零亂。滿人襟袖。疑如濯魄於冰壺也。甲秀堂帖

柳子厚云。上高山。入深林。窮迴溪。幽泉怪石。無遠不到。到則披草而坐。傾壺而醉。醉則更相枕以臥。意有

所極。夢亦同趣。

羊元居山當戶。山峯奇秀。每懷胡牀。終日笑傲。或假臥。謂客曰。此翠屏宜晚對。爽人心目。顏魯公名其山

爲翠屏。東坡集

劉伯壽。洛陽九老中一人也。築室嵩山下。每登嵩頂回。則於峻極中院投筆記歲月。揭館之牟。題云。余今

年若干歲。登頂凡七十四次矣。精力雖疲。心未足也。

王輔道學士。與其孫之靜游嵩。至峻極中院。作一絕何云。烟紅一點出浮渦。夜坐嵩峯頂上頭。笑對三窗

月。輔道年七十四回遊。朱弁風月堂詩話

子瞻云。元豐二年秋後一日。余自吳興道杭。東還會稽。龍井有辯才大師。以書邀余入山。比出郭。日已夕。

航湖至普寧。過道人參寥。問龍井所遊盡興。則曰以不時至去矣。是夕。天宇開霽。林間月出。可數毫髮。遂

乘舟從參寥。杖策並湖而行。出雷峯。度南屏。濯足於惠因澗。入靈石隱。得支徑。上風篁嶺。憩於龍井亭。酌

泉投石而飲之。自普寧凡經佛寺十五。皆寂不聞人聲。道傍廬舍。或燈火隱顯。草木深鬱。流水激激悲鳴。

殆非人間之境。行二數矣。始至淨聖院。謁辯才於潮音堂。明日乃還。

子瞻云。元豐三年夏六月。過廬山。涉其山之陽。入棲賢谷。谷中多大石。崖巢相倚。水行石間。其聲如雷霆。

如千乘車。行者震掉不能自持。跨三峽之險不過也。故其橋曰三峽。渡橋而東。依山循水。水平如白練。橫

絕巨石。隱爲大車輪。流轉洶湧。窮水之變。院懷其上游。有倚石壁。左俯流水。石壁之趾。僧堂在焉。狂峯怪

石。羅列於簷上。松杉竹箭。橫生倒植。葱蒨相糾。忽大風雨至。堂中之人。疑將脈焉。問於習廬山者曰。雖茲

山之勝棲賢。蓋一二數矣。

子瞻云。今日遊白水佛跡山。山上布水三十仞。雷輥電散。未易名狀。大略如項羽破章邯時也。

子瞻云。暮夜月明。獨與邁乘小舟。至絕壁下。大石側立千仞。如猛獸奇鬼。森然欲搏人。而山上棲鶻。聞人

聲亦驚起。磔磔雲霄間。又有若老人歎且笑於山谷者。或曰。此鵂鶹也。今方心動欲還。而大雨發於水上。

噌吰如鐘鼓不絕。舟人大恐。徐而察之。則山下岩石穴罅。不知其幾深。微波入焉。觸激澎湃而爲此也。舟

回至兩山間。將入港口。有大石當中流。可坐百人。空中而多竅。與風水相吞吐。有簫笛鐘磬之聲。與向之

噌吰者相應。如樂作焉。

子瞻言。嶺南氣候不齊。吾嘗云。菊花開時乃重陽。涼天佳月即中秋。不須以日月爲斷也。今歲九月。幾暑

方退。既望之後。月出愈遲。予嘗夜起。登合江樓。或與客遊豐湖。入棲禪寺。扣羅浮道院。登朝遠堂。遠眺乃

歸。杜子美云。四更山月沒。殘夜水明樓。此殆古今絕唱也。

張子偉少不婚宦。得刁景純廢圃。結茅齋居焉。嘯傲長松修竹之下。十有餘年。一日。閒湖湘山川之靈。杖

策獨行。登嶽阜。泛彭蠡。絕洞庭。南至衡山。數年而返。所遇雖奇遠爲道。人迹所不及。必窮搜極覽。以蓋其

意。隨輒疏錄。名之曰山水漫遊記。

天台丁仲客寓居金陵城北。家有園亭之勝。古檜列植。左右蒼然。晚歲盤桓於冶城祖河之間。詩必因酒

而作。引觴揮毫。若不經意。而語率高。飲至半酣。詩語益奇。而先生亦蒼然醉矣。

傷逝

子產聞子皮卒。哭且曰。吾已無爲爲善矣。唯夫子知我。

范巨卿式。先與張元伯友。式爲郡功曹。時元伯寢疾。同郡郅君章、殷子徵、晨夜省視之。元伯臨歿。歎曰。恨

不見吾死友。子徵曰。吾與君章盡心於子。非死友而何。元伯曰。若二子者。吾生友耳。山陽范巨卿。所謂死

友也。居頃之。卒。式忽夢元伯元冕垂纓。履屐而呼曰。巨卿。吾死當以某日葬。子未我忘。豈能相及。式驚悲

歎泣。具告太守。請奔喪。太守雖心不信。而重違其情許之。式便服朋友之服。馳往赴之。未到而喪已發。

柩不肯進。其母撫之曰。元伯豈有望邪。停柩移時。見有素車白馬。號哭而來。其母望之曰。此必范巨卿也。

巨卿至。即喪言曰。行矣元伯。死生異路。永從此辭。會葬者千人。成爲揮涕。式因執紼而引。柩乃得前。

孔融與蔡邕善。邕卒後。有虎賁士貌類於邕。融每酒酣。引與同坐曰。雖無老成人。尚有典刑。

孫子荊除妻之服。詩曰。時過不停。月月電流。神爽登遐。忽已一周。禮制有敘。告除靈邱。臨祠感痛。中心若

抽。

羊叔子爲謝太傅所知。太傅亡後。羊輕樂彌年。行不由西州路。嘗因石頭大醉。扶路唱樂。不覺至州門。左

右白。此西州門也。羊悲感。以馬策叩扉。詠曹子建詩曰。生存華屋處。零落歸山邱。慟哭而去。

桓元作王孝伯誄曰。川岳降靈。哲人是育。既爽其靈。不貽其福。天道茫昧。孰測倚伏。犬馬反噬。豺狼翹陸。

嶺摧高梧。林殘故竹。人之云亡。邦國喪牧。予以誄之。爰旌芳郁。

王規死。昭明太子與湘東王令曰。王威明風韻遒上。神峯標映。千里絕迹。百尺無枝。實俊人也。一國過隙。

長夜金刀掩芒，長淮絕泗，去歲冬中，已傷劉子，今茲寒孟，復悼王生，俱住之悲，信非虛說。

什昉卒，武帝問，方食西瓜，投之于盤，悲不自勝。

張融仲兄紹亡，融辦酒於靈前，酌飲慟哭曰，阿兄風然頓盡。

崔浩死，時奇爲素服，受鄉人弔唁，經時乃止，歎曰，崔公既死，誰能更容此夸。

魯廣達爲陝將，被執，情慨而卒，江總撫棺慟哭，題其前和曰，黃泉雖抱恨，白日自留名，悲君威義死，不作負恩生。

李士謙終於家，趙州士友，莫不流涕，曰，我曹不死，而令李參軍死乎。

宗炳妻羅亦有高情，與炳協趣，羅亡後，炳哀之過甚，既而輟哭尋理，悲情頓釋，謂沙門慧堅曰，死生之分，未易可遣，三復至教，方能遣哀。

孫楚亡後，江總爲其志銘，後主又題銘後四十字，遣左民尚書蔡徵宣敕就宅鐫之，其詞曰，秋風動竹，烟水驚波，幾人樵徑，何處山阿，今時日月，宿昔綺羅，天長路遠，地久雲多，功臣未勒，此意如何，時論咸以爲榮。

柳弘博涉羣書，辭彩雅贍，與弘農楊素友善，柳卒，素誄之曰，山陽王弼，風雲長逝，潁川荀粲，零落無時，修竹夾池，永絕榮園之賦，長楊映沼，無復洛川之文，其爲士友惜如此。

雷宣徽有終，頗涉道書，因讀史，覽書流涕曰，功名者貧夫之鈎餌，橫戈開邊，枝劍討叛，死生食息之不顧，及其死也，一棺戢身，萬事都已，悲夫。

江都遲云，初翼之因計至京，餞公輔學士與太學生徒百餘人，詣興國戒壇院，悲哀，又自陳師奬，給二日假，近時無復此事。

子瞻云，昔劉原父酒酣，誦陳季弼告陳元龍語，因仰天太息，此自原父舒其胸中磊塊之氣，吾嘗作詩云，平生我亦輕餘子，晚歲人誰念此翁，記原父語也，原父沒，尚有貢父在，每與語，差強人意，今復死矣，何時復見此倫人乎。

焦氏類林卷之六上

術解

孔子使子貢往外而未來，謂弟子占之，遇鼎，皆言無下足不來，顏子曰，無足者乘舟而來，賜至矣，清朝，子貢果乘舟而至。衡波傳

武帝常使諸數家射覆，諸守宮盂下射之，皆不能中，東方朔自贊曰，臣嘗受易，請射之，乃別蓍布卦而對曰，臣以爲龍又無角，謂之爲虵又有足，是非守宮即蜥蜴，上曰善。

上林苑獻棗，上以所持杖擊未央前殿檻，呼朔曰，叱叱，先生，來來，先生知此笥中何等物也，朔曰，上林獻棗四十九枚，上曰，何以知之，對曰，呼臣者上也，以杖擊檻兩木，兩木林也，來來者棗也，叱叱者四十九也。

齊何坐，弟子侍，有牛鳴於門外，弟子曰，是黑牛也而白蹄，齊曰，何然，是黑牛也而白其蹄，使人視之，果黑牛，而以布裹其蹄。論衡

焦延壽字子贛，爲郡史察舉，補小黃令，以候何先知，奸邪盜賊不得發，愛養吏民，化行縣中，舉最當遷，三老官屬上書願留贛，有詔許增秩留，卒於小黃，贛常曰，得我道以亡身者，京生也，其說長於災變，分六十 別傳

四卦，更直日用事，以風雨寒溫爲候，各有占驗，房用之尤精。

元帝時，郎中京房知五音六十律之數，上使章元成等試問房，房對受學於故小黃令焦延壽。六十律相生之法，以上生下皆三生二，以下生上皆三生四，陽下生陰，陰上生陽，終於中呂而十二律畢矣。中呂上生執始，執始下生去滅，上下相生，終於南事，六十畢矣。夫十二律之變於六十，猶八卦變至於六十四也。

安定嚴眞明算術，成帝時人。眞嘗算其年壽七十三，授和元年正月二十五日晡時死，書其壁以記之。二十四日晡時死，其妻曰：見其算時，長下一算，欲以告之，慮脫有旨，今果校一日，眞又曰：北邙書閣上孤槨之西四丈所，鑿之人七尺，吾欲葬此地，及眞死，依言往掘，得古時空槨，即以葬焉。

漢陽翁偉能聽鳥獸之音，乘塞馬之野，田間有放馬者，和去數里，鳴聲相聞，翁偉謂其御曰：彼放馬曰眇，其御曰：何以知之？曰：馬此輒中塞馬，塞馬亦爲之曰眇。御者不信，往視之，馬目果眇。（論衡）

張衡作地動儀，精銅以鑄其器，圓徑八尺，形似酒尊，尊中有都柱，旁行八道，施關發機，外有八龍，首銜銅丸，下設蟾蜍承之，地或動，則隨其方面，一龍吐丸，其機巧制，皆在尊中。

周瞻，字叔達，爲御史，桓帝欲南郊，平明將出，叔達仰首曰：今宮中策馬星不動，帝何出焉。四更，皇太子卒，遂止。（謙章，與士偶，與）

楊宣爲河內太守，行縣，有羣鵲鳴桑樹上，宣曰：前有覆車粟，此鵲相隨，欲往食，行數里，果有覆車粟。（後漢書）

睦固，字白蕙，兎於射犬，巫祝之曰：將軍字白蕙，蕙見犬必驚，不宜屯此，固不從，司空曰：兎入犬城，且當取，遂進軍，軍敗平之。（漢書）

管輅弟辰謂輅曰：大將軍待君意厚，當富貴乎。輅長歎曰：天與我才明，不與我年壽，恐四十七八間，不見女嫁兒娶婦也。若得免此，欲作洛陽令，可使路不拾遺，但恐至泰山治鬼，不得治生人耳。辰問其故，答曰：吾額上無主骨，目中無守精，鼻無梁柱，腳無天根，背無三甲，腹無三壬，皆不壽之驗。天有常數，不可得違。吾前後相當死者過百人，略無差也。

安平太守王共，令管輅作卦，輅曰：當有婦人生一男，墮地便走入蠶中死，又牀上有一大蛇銜華，須臾去之，又烏來入室中，與燕共鬬，燕死烏去，有此三怪，甚大驚，問其吉凶，輅曰：宮舍久遠，魑魅魍魎爲怪耳，兒非能自走，直來無忌之妖，將其入蠶也。大蛇銜華，直老書佐耳。烏與燕鬬，直老鈴下耳。今卦中見象而不見凶，知非咎徵，後卒無患。

安德令劉長仁，聞輅曉鳥鳴，初不信之，須臾有鳴鵲來聞屋上，聲甚急，輅曰：鵲言東北有婦昨殺夫，牽引西家人夫離婁候，不過日昃，廣淵之際，告者至矣。到時果有東北同伍民來告，如輅言，長仁乃服。

路中小人失妻，輅爲卜，教使明旦於東陽城門中伺猶豚人，牽與共鬬，具如其言，豚逸走，即共追之，豚入

人舍，突被主人覺，婦從覺出。

朱建平善相術，魏文帝爲五官將，坐客三十餘人，文帝問己年壽，又令相其客，建平曰：將軍當壽八十，至四十時，有小厄，頗謹護之，謂夏侯威曰：君四十九，位爲州牧，當有厄，苟得過，可年七十，致位公輔，謂顯曰：君六十二，位爲當伯，而當有厄，先此一年，當獨處一日，狗，旁人不覺，謂曹彪曰：君據藩伯，至五十七當厄於兵，宜善防之，後其言皆驗，惟文帝壽止四十，左腕肉，謂左右曰：殊不言八十，而言夜也。建平又善相馬，文帝將出，取馬外入，建平道遇之，語曰：此馬之相，今日死矣，帝將乘馬，馬惡衣香，驚嚙文帝膝，帝大怒，即便殺之。

王濬將征吳，問靳普今行何如，普對曰：客星伏南斗中，而太白歲星在西方，占曰：東方之國破，必如志矣。普學精，不食榮貴，卒於布衣。（雜陽國志）

張偉康嘗夢得大象，以問萬雅，雅曰：君當爲大郡，而不善也，象太獸也，取其音符，故爲大郡，然象以齒喪身，後爲吳郡，果爲沈充所殺。（晉書）

晉隗炤善易，臨終，謂妻子曰：後五年，詔使駕負吾金，以吾所書板告之，後如其言，使者惘然，蓍筮之卦成，曰：妙哉隗生，吾不負金，賢夫自藏金以待太平，知吾善易，書板寄意，金五百斤，藏以書甕，埋在堂屋，去壁一丈，入地九尺，掘之果得金。（續記）

張裕曾祖澄，當非父，朝璞爲占墓地曰：葬某處，年過百歲，位至三司，而子孫不蕃，某處年數減半，位裁卿校，而累世貴顯，澄乃葬其劣處，位光祿，年六十四，子孫遂昌，晉初渡江，王導卜其家世，郭璞云：淮流竭，王氏滅，及陳亡之年，淮流實竭，暴時王氏人物，掃地盡矣。

晉武帝母李太后，斷文時執役宮中，簡文無子，令善相者相諸宮人，相者指后當生貴子，而有虎厄，帝幸之，生武帝及會稽王道子，既爲太后，服相者之驗，而怪虎害無聞，且生未識虎，乃命工圖形，戲擊之，忠手腫而崩。

晉陵韋叟善相，桓元使視宋武帝，叟曰：當得邊州刺史，退而私於帝曰：君相貴不可言，帝笑曰：若中當相用爲司馬，至楚叟語帝曰：成王不負桓王之約，君應不忘司馬之言，今不可希領軍司馬，願得領軍佐。

北齊神武用曹參軍信都芳，世號知音，能以管候氣，仰觀雲色，皆與人對語，忽指天曰：孟春之氣至矣，人往驗管，而飛灰已應，每月所候，言皆無爽，又爲輪扇二十四，埋地中，以測二十四氣，每一氣成，則一扇自動，他扇並住，與管灰相應，若合符契。

齊文襄遊東山，有雲起，恐雨，使筮遇剝，李業興云：艮爲山，山出雲，故知有雨，與遁世云：坤爲地，土制水，故知無雨，須臾雲散，各受賞罰。

徐熙好黃老，隱泰望山，有道士過之求飲，留一瓠與之曰：君子孫宜以道術救世，當得二千石，熙開之，乃

鳥鵲鍛經二卷。因精心學之。遂名震海內。子秋夫。孫道度。叔嗣。曾孫文伯。嗣伯。並以醫貴顯云。張太素書

梁武九錫之出。范雲忽中疾。居二日半。召徐文伯視。文伯曰。緩之一月乃復。欲速即時愈。政恐二年不可復救。雲曰。朝聞夕死。而況二年。乃下火而牀焉。雲去以覆之。有頃。流汗。既起。二年果卒。

建義初。陽城太守薛令伯聞太原王誅百官。立莊帝。棄郡東走。忽夢射得雁。以問楊元慎。元慎曰。卿執羔。大夫執雁。君當得大夫之職。俄令伯除諫議大夫。京兆許超夢盜羊入獄。曰君當得陽城令。其後有功封陽城侯。雖令與侯小乖。今令百里。即古諸侯。以此論之。亦爲妙著。洛陽伽藍記

崔浩作魏歷。示高允。允疑其金水二星。不當背日而行。浩曰。君獨不疑三星之聚。而怪二星之來。允曰。此不可以空言爭。宜更審之。後歲餘。浩謂允曰。先所論者。本不經心。及詳考究。果如君語。以前三月聚於東井。非十月也。又謂游雅曰。高允陽源之術也。

幽州刺史張亮。初有薛收夢亮於山上挂絲。覺而告亮。且占之。山上絲是幽字。君爲幽州乎。未知而受。後魏書

蔡吉經。夢陰見楊素冢上白氣。鬱天。密言之。煬帝曰。素冢當有兵滅門之象。故雖應可免。帝後從容謂元威宜早改葬。元威以爲吉祥。託言遼東未滅。不遑私事。未幾以謀反族。

煬帝初幸江都。王令言子於戶外彈胡琵琶。作翻調。安公子曲。令言時臥室中。聞之驚起。急呼其子曰。此曲興自早晚。曰。頃來有之。令言歎歎流涕曰。汝慎無從行。帝必不反。此曲宮聲往而不返。宮。君也。帝果死江都。

萬寶常妙達鍼術。嘗與人方食。論及聲調。時無絮器。因取前食器及雜物。以箸扣之。品其高下。宮商畢備。諮於絲竹。撰六樂譜四十卷。寶常嘗聽太常樂。泫然而泣。曰。樂淫厲而哀。天下不久相殺。時方全盛。聞者皆不用其言。大業末。其言卒驗。而寶常貧困。無人贍遠。幾餓將死。取所著書獻之。曰。何用此爲。見者於六中探得數卷。見行於世。

王早與客清晨立門內。遇卒風振樹。語客曰。依法當有千里外急使。日中時。兩馬一赤一白。從西南來。至即取我。不過與妻子別。語訖。便入召家人鄰里辭別。乃沐浴帶劍。出門候。日中果至。即促上馬。詣太武行宮。時涼州未克也。

趙達治九宮一算之術。能應機立成。對問蓍神。至針飛螢射隱。伏無不中。或難達飛者。固不可校。此殆妄爾。達使其人取小豆數斗。播之席上。立處其數。驗覆果信。

達嘗過知故。爲之具食。食畢。謂曰。倉卒之酒。又無嘉肴。達因取盤中隻箸。再三縱橫之。乃言卿東壁有美酒一斛。又有麂肉三斤。主人慚曰。以卿善射。有無。欲相試爾。遂出酒肉飲。

李寬爲常侍。門下廬生蓍相。或問李公何如。曰。據其面部。所無者三。無子、無宅、無家。公數子皆先公卒。有宅未嘗還鄉。死乘舟歸。舟破骨沈。金華子

張曾元改定新歷。言前歷差一日。內史通事顏慈楚上言曰。漢洛下閎改顓頊歷作太初歷。云後八百年差一日。當有聖者定之。計今相去七百有十年。術者衆。其成數。聖者之謂。其在今乎。由是漸見親用。曾元歷法與古不同者三事。超古獨異者七事。

浮圖澄師興張說市宅。戒無穿東北隅。他日怪宅氣索然。視東北隅已穿二坎。驚曰。公富貴一世而已。諸子將不終。說欲平之。澄師曰。客主無氣。與地脈不連。譬身痛所補他肉。無益也。

唐高宗調露中。章懷太子賢作寶殿。曲閣於太清觀。柏人李嗣真謂劉概曰。宮不召商。君臣乖也。角與徵戾。父子疑也。且聲多哀。若國家無事。太子任事。俄而太子廢。又嗣真曰。隋樂府有堂堂曲。言唐再受命也。比有側堂堂、撓堂堂之謠。側不正也。撓危也。皇帝病目。政事皆決中宮。持權與人。收之不易。宗室雖衆。居中制外。勢且不敵。諸王殆爲后所蹂躪。難作不久矣。

李嶠昆弟皆年三十卒。母愛之。以嶠問袁天綱。袁答曰。神氣清秀。苦壽不永耳。又請連榻而寢。視嶠睡鼻息。候其出入。在耳中。遂賀曰。是龜息也。必大貴壽。唐定命錄

魏元忠與張易之。張待之甚薄。問通塞。不答。公怒。排衣去。張遽曰。公相在怒中。當位極人臣。廣異記

吳殷文圭舉進士。途中遇一叟。目文圭久之。謂人曰。向者一人綠眉。舉入口。神仙狀也。如學道。當冲舉。不爾有大名於天下。而文圭舉實入口。乾寧中擢第。九國志

石晉趙瑩家。有櫧樹。婆娑異常。四遠俱見。有望氣者云。合有登台輔者。後瑩出將入相。東夢琑言

晉陽館中。有一蝙蝠。客同館。胡沙門指語。蓁母懷文云。此人別有異算術。時庭中棗樹方實。令布算。即知其數。并赤白若干。惟少一子。算者曰。必不少。但更撼之。果落一實。

王處訥通晨歷之學。太宗時。贊甯撰僧史十卷。充史館編修。壽八十四。處訥推其命孤薄。三命禽路。六壬遁甲。俱無重出處。謂甯曰。師生時。正得天貴星臨門。必有列土侯王在戶否。甯曰。母昭某生時。方臥草褥。文穆王謂臨安。至門。雨作。避於茅檐者久之。淫溶襟帶。徘徊方去。野錄

景德中。司天史序奏。今年丁未六月二十五日。五星當聚周分。臣尋推得五星自閏五月二十五日近太陽行度。非氏星經曰。五星近太陽而輒見者。如君臣齊明。下侵上之道也。若伏而不見。即臣讓明於君。此百千載未有也。恐今夜五星皆伏。眞宗親御禁臺以候之。果遂旦不見。大赦天下。進序一官。湘山野錄

帝問紀石烈良弼。師且暮日色皆赤。何也。良弼曰。且而赤色應在東。高麗當之。暮而赤色應在西。夏國當之。願陛下修德以應天。則災變自弭矣。既而夏國有任德敬之亂。高麗有趙位寧之難。其言皆驗。命史

術法

神農因嘉禾八穗。乃作穗鼎。列時令。建距典

渾水徑大酈小酈山南。高聳峭雲。屏陵斷霧。雙峯共秀。號衆峯之上。郡人王次仲。少有異志。弱冠變書

頌衛文。爲令隸書。始皇時官務煩多。以次仲所易文簡。便於事要。奇而召之。三徵而輒不至。次仲覩其懷遊。將數術之美。始皇怒其不恭。令檻車送之。次仲首發于邁。化爲大鳥。出在車外。翩飛而去。落三關於斯山。故其冢猶有大關小關之名矣。水經注

何書徵召用虎爪書。告下用燕波書。以防矯詐。筆陣圖

敬王時。善史書。當世以爲楷則。及襲病。明帝使驛馬令作草書尺牘十首。范曄後書

漢靈帝時。師宜官隸書爲最。大則一字徑丈。小則方寸千言。或時不持錢詣酒家。因書其壁。顧觀者以讎酒討錢。足以滅之。

崔瑗子玉。文章蓋世。善草書。師於杜度。點畫之間。莫不調陰陽。袁昂評其書如危峯阻日。孤松一枝。王隱書斷

隱關之草。實撮靈瑞。書斷

張芝。字伯英。高尚不仕。善草書。精勤絕倫。家之衣帛。必先書而後練。臨池學書。池水盡墨。每書云。匆匆不暇草書。人稱爲草聖。芝弟昶。漢黃門侍郎。亦能草。今世云芝草者多是昶作。

杜度妙於章草。崔瑗崔寔父子繼能。羅暉趙襲亦法此執。襲與張芝相善。芝自云上比崔杜不足。下方羅趙有餘。書斷

劉德升。字君嗣。桓靈之世。以遺行書擅名。既以草創。亦茲妍美。風流婉約。獨步當時。胡昭鍾繇。並師其法。而胡書體肥。鍾書體瘦。亦各有君嗣之美。書斷

鍾繇少隨劉勝。往抱犢山學書三年。比還。見蔡邕筆法於韋誕。坐上苦求不與。及誕死。陰令人盜開其冢得之。書曰。用筆者天也。流美者地也。非凡庸所知。臨終。探盡以授子會曰。吾精思學書。學其用筆。若與人居。畫地廣數步。臥畫被穿。過表如廁。至於忘歸。見萬類皆畫像之。續書法

鍾繇弟子宋翼。每畫一波三折筆。作一戈如百鈞弩。作一點如高峯墮石。作一畫如百歲枯藤。作一放縱如驚蛇入草。此三折書法。

索靖作草書狀曰。蓋草書之爲狀也。婉若銀鉤。飄若驚鴻。翔翼未發。若舉復安。蟲蛇虬蟠。或往或還。頹阿挂以羸形。敵奮靈而桓桓。及其逸遊盼睞。乍正乍邪。騏驥暴怒。逼其轡。海水窟窿。揚其波。元熊對陸於山岳。飛燕相追而差池。舉而察之。又似乎和風吹林。偃草扇樹。枝條順氣。轉相比附。窮纖廉苦。隨體散布。元熊狡猛。騁其閑。騰猿飛鼯相薄。趣陵魚奮尾。蛟龍反據。投空自竄。張設牙爪。或若登高望其類。或若既往而中顧。或若俯儵而不羣。或若自檢於常度。垂百世之殊觀。著絕勢於紈素。索靖傳

歐陽率更行見古碑。是索靖所書。駐馬觀之。良久而去。數百步復還。下馬竹立。疲倦則下馬坐觀。因宿其下。三日乃去。

衛夫人曰。學者書字。先執筆。其書一寸二分。行草書去筆頭三寸一分執之。下筆點畫波撇屈曲。皆須盡一身之力而送之。初學先大書。不得從小。善懸者不寫。善寫者不懸。意前書後者勝。意後書前者敗。善筆力者多骨。不善筆力者多肉。多骨微肉者謂之筋書。多肉微骨者謂之墨豬。多力豐筋者勝。無力無筋者病。一一從其消息而用之。準師

右軍書不飼。往往以變格難傳。其書樂毅論、太史箴。其體正直。有忠臣烈士之象。告誓文、瘞鶴碑。其容憔悴。有孝子順孫之象。逍遙篇、孤鶴賦。迹遠趣高。有抱素披俗之象。賀象贊、洛神賦。姿儀雅麗。有矜莊嚴肅之象。皆見義以成字。非得意以獨妍。唐李嗣真論

寫樂毅則情多鬱悒。寫瘞鶴則意涉瓌奇。寫庭經則怡懌虛無。太師箴又縱橫爭折。輕乎閣亭興集。思逸神超。私門戒誓。情拘意慘。所謂涉樂方笑。言哀已歎。豈惟駐想流波。將貽嘽咺之奏。馳神雎渙。方思藝檜之文。孫過庭書論

王羲之云。吾書比之鍾張。鍾當抗行。或謂過之。張草稍當雁行。然張精熟。池水盡墨。假令寡人耽之若此。未必謝之。孫過庭書論

右軍將指門生家。見棗几滑淨。因書之。眞草相半。後爲其父誤刮去之。門生驚懊者累日。

庾翼與右軍書曰。吾昔有伯英章草十紙。過江亡失。常歎妙迹永絕。忽見足下答家兄書。煥若神明。頓還舊觀。

袁宏曰。右軍用筆。內斂而收斂。故森嚴而有法。大令用筆。外拓而開廓。故散朗而多姿。

王子敬好書。觸遇造元。嘗曰。戲北鄉。取掃帚沾泥汁中以書壁。作方丈一字。晻曖變璽。極有奇勢。右軍見而歎其美。作書與所知云。子敬飛白大有直。書苑

獻之嘗白父云。古之章草。未能宏逸。頓異眞體。合窮偽略之理。極草縱之致。不若蘭行之閒。於往法固殊也。大人宜改體。觀其騰煙煬火。則回祿喪精。覆海傾河。則元冥失馭。天假其魄。非學之功。若逸氣縱橫。則羲謝於獻。若變裾禮樂。則獻不繼羲。二家之法雖殊。而子敬最爲遒拔矣。張懷瓘書斷

王子敬好書。觸遇造元。嘗曰。戲北鄉。取掃帚沾泥汁中以書壁。作方丈一字。晻曖變璽。極有奇勢。右軍見而歎其美。作書與所知云。子敬飛白大有直。書苑

羊欣父不疑爲烏程縣令。欣時年十二。王獻之爲吳興守。甚知愛之。嘗夏日入縣。欣著新練裙晝寢。獻之書數幅而去。欣本攻書。因之彌善。沈約云。羊敬元尤是諫書。子敬之後。可以獨步。時人語曰。買王得羊。不虛。此瑞本用寒人。欣所望。○會稽王世子元顯。每使書扇。不本意。元顯怒。乃以爲其後軍所會人。此瑞本用寒人。欣虛悅恬澹。不以卑高見顏。

吳之齊書者有皇象、劉纂、岑伯然、朱季平。中州則有鍾元常、胡孔明、張芝、索靖。並用古體。俱足周事。驅乎若起鴻之乘勁風。騰鱗之躡蒼雲。抱朴子

齊高紫齊書。篤好不已。與王僧虔賭畢。謂曰。僧虔爲第一。對曰。臣書第一。陛下亦第一。帝笑曰。卿可謂善自爲謀。或云。帝問我書何如。卿對曰。臣正書第一。草書第二。陛下草書第二。正書第三。臣無第三。陛下無第一。帝大笑曰。卿善爲辭。

周顗得衛恆散隸書法，學之甚工。文惠太子使顗書元圃茅齋壁，祭酒何胤以倒薤書換之。顗笑曰：天下有道，邱不與易也。

梁江夏王鋒，年四歲，好學書，家無紙札，乃倚井欄爲書，書滿則洗之。已復更書，如此累月。又晨興，不肯拂窗塵，而先於壁上學爲字。五歲，高帝使學鳳尾書，一學即工。高帝大悅，以玉麒麟賜之，曰：麒麟偕鳳尾矣。

顏子雲書迹，雅爲武帝所重。帝嘗曰：筆力驍勁，心手相應。子雲出爲東陽太守，百濟國使人至建業求書，逢子雲維舟將發，使人於潛次候之，望船三十餘步，拜行而前，子雲問之，答曰：侍中尺牘之美，遠流海外，今日所求，唯在名迹。子雲乃爲停船三日，書三十紙與之，獲金貨數百萬。

陳蕭引爲金部侍郎，善書，宣帝指引署名，曰：此字翩翩似烏之欲飛，引謝曰：此乃陛下假其羽毛耳。

丁覘與智永同時，善隸書，世稱丁真永草。法書要錄

褚遂良一日問虞世南：某書何如永師？虞曰：聞彼一字直錢五萬，官豈得若此？又問何如歐陽詢？虞曰：聞詢不擇紙筆，皆能如志，官豈得若此？褚悲曰：若爾，某何得更留意於此？虞曰：若手和筆調，遇合作者，亦深可貴尚。褚喜而退。

趙彥深善草隸，雖與弟書，書字楷正，云草不可解，若施之於人，即似相輕易。

宋元章臨智永千文，字形絕不類，岳丐跋其後云：摹臨兩法本不同，摹帖如梓人作室，梁楹棟桷，雖具準繩，而縮創既成，自有工拙。臨帖如斐旖並翔青天，浮雲浩蕩萬里，各隨所至而息。寶晉蓋進乎此者也。又爲之贊曰：永之法，妍以婉，市之體，峭以健，馬牛其風，神合志通。彼妍我峭，惟妙惟肖，故曰祖楊不浼，夜戶不啓。善學柳下惠，莫如魯男子。

陳寺丞伯修之子也，好學書，嘗於枕屏效米元章筆迹，杜陵詩一日，元章過之，見而驚焉，伯修命出拜，元章即使之書，寫甚因授以作字提筆之法，曰：以腕著紙則筆端有指力，無臂力也。曰：提筆亦可作小楷乎？元章笑顧小史索紙，書其所作進獻扆表，筆蒼端麗，字如蠅頭，而位置規模，皆若大字。父子相顧歎服，因請其法。元章曰：此無他，惟自今以往，每作字時，不可一字不提筆，久久當自熟矣。漫志

胡汲仲謂趙子昂書，上下五百年，從橫一萬里，舉無此書。

趙子固自藝堯章爲書家申韓。

郝陵川論書云：太嚴則傷意，大放則傷法。又云：心正則氣定，氣定則腕活，腕活則筆端，筆端則墨注，墨注則神凝，神凝則象滋，無意而皆意，不法而皆法。

神怡務閒，一合也；感物觸知，二合也；時和氣潤，三合也；紙筆相發，四合也；偶然欲書，五合也；心遠體留，一乖也；意逐勢加，二乖也；風燥日炎，三乖也；紙墨不稱，四乖也；情怠手闌，五乖也。玉堂嘉話

巧藝

帝羿有窮氏與吳賀北遊，賀使羿射雀，曰：生之乎？殺之乎？賀曰：射其左目。羿引弓射之，誤中右目。抑首而愧，終身不忘。帝王世紀

公輸般欲以高雲梯攻宋，墨子聞之，自魯往，裂裳裹足，日夜不休，十日十夜而至於郢，見楚王曰：聞大王將攻宋，有之乎？王曰：然。墨子曰：請令公輸般設攻宋之具，臣請試守之。於是公輸設攻宋之計，墨子縈帶守之，輸九攻之而墨子九卻之，不能入，遂輟兵。墨子

楚王有白猿，王自射之，則搏矢而熙，使養由基射之，始調弓矯矢，未發而猿攀柱號矣。說山訓

漢明帝東巡，有烏飛鳴乘輿上，亭長祝曰：烏烏啞啞，引弓射，洞右腋，陛下壽萬年，臣爲二千石，射中之，帝賜錢百萬，令天下亭壁悉畫烏。漢明起居注

魏舒爲銅鞮長史，工射，而鞮不知，鞮與參佐射戲，舒常爲坐籌，後鞮朋人少，以舒充數，於是發無不中，加搏措閑雅，殆盡其妙，鞮狀謝之曰：吾之不足齒卿，如此射矣。王隱晉書

習堅攀弓三石餘，烈祖以堅善射，親試之，乃取一牛，置百步上，召堅曰：能中之乎？堅曰：少壯之時，能令不中，今已年老，正可中之，恪大笑。射發一矢，拂背，再矢，摩腹，皆附膚落毛，上下如一，恪曰：復能中乎？曰：所貴者以不中爲奇，中之何難。一發而中，觀者咸服其妙，堅時年六十餘矣。燕書

斛律金嘗命子孫射而觀之，泣曰：明月豐樂，世衰矣。每令出田，還效所獲，光獲少，必鬪龜達腋，羨獲多，非要害之處，光恆蒙賞，羨或被捶，人問之曰：明月必背上著箭，豐樂隨處即下手，數雖多，去兄遠甚矣。

猶厥阿與北齊戰，有西城胡，妙於弓矢，弦無虛發，厥阿遙擲銑餅，正中其額，應手而斃。說苑

范蔚宗曰：吾於音樂，聽功不及自揮，但所精非雅聲，爲可恨。然至於一絕處，亦復何異邪？其中體趣，言之不可盡，弦外之意，唯聲之音，不知所從而來，亦嘗以授人，士庶中未有一至似者，此永不傳矣。

世稱柳士隆雙鎖爲士品第一，自云馬稍第一，清談第二，彈琴第三，又善卜筮。武帝謂周捨曰：君子不可求備，至如柳惲，可謂具美，分其才藝，足了十人。

樂工廉郊，常施上彈棋賀調，忽聞菱荷間有物跳躍出岸，乃方響一片，識者知其鍵寶鐵也。指撥精妙，致非呂相應，物類相感耳。瑣言

澳桓帝時，鄧奧賣雪，澳園見者覺熱，又賣北風圖，見者覺寒。博物志

孫權使曹再興畫屏風，誤落筆點素，因就成蠅，權疑其眞，以手彈之，名畫記○王右丞詩：屏風畫鄧林，經內史點處，鄧林，鄧禹廟，事輕內史。

魏明帝遊洛水，水中有白獺數頭，美靜可憐，見人輒去，帝欲見之，終莫能遂。侍中徐景山曰：獺嗜鯉魚，乃不避死，寔板作網，生鯉魚，懸置岸上，於是羣獺競逐，一時執得，帝甚嘉之。顏公廷誥曰：徐景山之獵獺，是

也。環吳均齊諧記。

劉瑱妹爲齊鄱陽王妃。王薨妃。追傷。遂成病疾。殷蒨善畫人而。與真不別。瑱令蒨畫王像。并圖王龍姬。共執鏡。如欲偶寢。瑱乃密使乳媼示妃。妃唯之。因爲云。固宜其早死。病亦徐差。

愷之丹青。妙絕於時。曾以一廚畫寄桓元。皆其絕者。深所珍惜。悉糊題其前。桓乃發廚後取之。好加理復。愷之見封題如初。而畫並不存。面云妙畫通靈。變化而去。如人之登仙矣。續晉陽秋。

將軍裴旻。善舞劍。願作氣以助揮毫。旻欣然爲舞一曲。道元若畢。舞罷立成。若有神助。

張僧繇金陵安樂寺畫四龍。不點眼睛。云點之即飛去。人以爲妄。因請點之。須臾雷電破壁。二龍乘雲騰上天。未點睛者見在。名畫記。

蜀張南本與孫位並學畫水。皆得其法。南本以爲同能不如獨勝。去而畫火。獨得其妙。嘗畫辟支佛。於火中結跏趺。煙飛電掣。烈烈有焚林燎原之勢。而佛以定慧力安然不動。李膺爲偈曰。大士坐禪心若水月。火周其身。熾焰炎烈。靜觀無始。火本不熱。與火和忘。何生何滅。畫品。

張乖崖鎮蜀。雅聞孫知微。欲一見之。終不可致。一日聞在僧舍飲。亟損車騎詣之。卽投閣遁去。乖崖還朝。出劍閣。逢一村叟。持知微畫。負一篋。迎道左曰。公所喜者畫也。今以二圖爲獻。問知微所在。曰。適一山人以畫授我。信去已遠矣。張公徐歎其高。後馬知節守成都。與知微游處。得其畫甚多。馬解所服金帶贈之。卽繫於孝袍上。人見其標韻蕭散。白衣金帶。皆以爲孫思邈。李太白也。畫品。郭恕先仕於朝。跅弛不羈。放浪玩世。卒以傲恣流竄海島中。遂仆地。蛻形仙去。其爲樓居仙圖。蕭散閒遠。無塵埃氣。子瞻爲之贊。長松參天。蒼壁插水。縹緲飛觀。憑欄雜子。空濛寂寥。煙雨滅沒。恕先在焉。呼之或出。畫品。

子瞻作文與可畫筠篰谷偃竹記云。畫竹必先得成竹於胸中。執筆熟視。乃見其所欲畫者。急起從之。振筆直遂。以追其所見。如兎起鶻落。少縱則逝矣。與可之教余如此。然不惟竹也。嘗見獨人孫知微。欲於大慈寺院壁作湖灘水石。四壁營度。經歲終不肯下筆。一日倉皇入寺。索筆墨甚急。奮袂如風。須臾而成。作舒瀉跳擲之勢。洶洶欲崩屋也。

吳廷紹爲太醫令。先主因食飴。喉中噎。醫莫能。廷紹密詣廚人曰。相公平日嗜何等。曰。多食山雞鷓鴣。皆食烏頭半夏。故以甘豆湯解其毒耳。聞其大服。江表志。廷紹獨謂當用楮實湯。一服疾良已。蜀延已苦腦中痛。廷紹曰。吾得之矣。投以甘豆湯亦愈。或問之。答曰。雞鷓鴣。故以楮實湯治之。山雞鷓鴣。皆食烏頭半夏。故以甘豆湯解其毒耳。聞其大服。江表志。

于法開善醫術。嘗行葬投主人。妻產而兒稽日不產。法開曰。此易治耳。殺一肥羊。食十餘斛而鍼之。須臾羊脅裂兒出。精妙如此。

楮澄善醫。李逍念有冷疾五年。澄曰。汝病是食白淪雞子過多。取蘇一升。合煮服之。吐一物如升。澄裹之。乃是雞雛。羽翅爪距皆見。凡十三頭而愈。

徐秋夫能醫。嘗夜中有鬼呻吟聲甚悽愴。秋夫問何須。答曰。某家在東陽。患腰痛死。雖爲鬼。痛猶難忍。請療之。秋夫問云。何居法。鬼請爲人按孔穴鍼之。秋夫如言。爲灸四處。又鍼用井三處。設祭埋之。明日見一人來謝。忽然不見。

徐之才醫藥可稱神解。嘗有一人患腳跟脈痛。諸醫莫能識。之才曰。此蛤精疾也。由乘船入海。垂腳水中。病者言實曾如此。之才爲割得蛤子二枚。大如榆莢。

梁武發熱。服大黃。姚僧垣曰。大黃快藥。至尊年高。不宜輕用。帝非從。遂至危篤。及梁元有心腹病。諸醫請用平藥。僧垣曰。脈洪實。宜用大黃。帝從之。果下宿食而疾愈。

許胤宗仕陳爲新蔡王外兵參軍。王太后病風不能言。醫家告術窮。胤宗曰。餌液不可進。卽以黃芪防風煮湯數十斛。置牀下。氣如霧。重薄之。是夕語。

秦王俊有疾。上馳召許智藏治之。王夢其亡妃崔氏泣曰。本來相迎。許智藏將至。必當相苦。爲之奈何。明夜。俊又夢曰。妾得計矣。當入靈府中避之。及智藏至。爲俊診脈曰。疾已入心。當卽發狂。不可救也。俊果數日死。齊書。

太上皇居長安深宮。悽愴不樂。高祖竊因左右問其故。以平生所好。皆屠販少年。酤酒賣餅。鬬雞蹴踘。今皆無此。故不樂。高祖乃作新豐。移諸故人實之。太上皇乃悅。高祖少時嘗祭枌榆之社。及移新豐。亦遣立焉。衢巷棟宇。物色惟舊。士女老幼。相攜路首。各知其室。放犬羊雞鴨於通逵。亦競識其家。匠人胡寬所營也。移者皆悅其而德之。競加賞賜。月餘累百金。西京雜記。

兵策

武王伐殷。丁侯不朝。尙父雖丁侯。三旬射之。丁侯病。遣使請臣。尙父乃以甲乙拔頭箭。庚辛拔足箭。丁侯病乃愈。四夷聞皆懼。越裳獻白雉。太公金匱。

晉人伐邢。齊桓公將救之。鮑叔曰。太蚤。邢不亡。晉不敝。晉不敝。齊不重。且夫持危之功。不如存亡之德。大君不如晚救之以敝晉。齊實利。待邢亡而復存之。其名實美。桓公乃不救。韓非子。

秦康公築臺三年。荆人起兵。將欲以兵攻齊。任妄曰。饑召兵。疾召兵。勞召兵。亂召兵。君築臺三年。荆人起兵。

兵將攻齊。臣恐其攻齊爲聲。而以襲秦爲實也。不如備之。戍東邊。荊人輟行。（韓非子）

齊發師伐楚。子發帥師當之。師三卻。楚賢良大夫皆蓋藏計。齊師愈強。於是市偷進請曰。臣有薄技。願爲君行之。子發曰。諾。不問而遣之。偷夜解其將軍之幕帷而歔之。子發因使人歸之。曰。卒有出薪者。得將軍之帷。使歸之於執事。明又復往取其枕。子發又使人歸之。明日又復往取其簪。子發又復歸之。齊將軍大駭。與軍吏謀曰。今日不去。楚軍恐取吾頭。則還師而去。（淮南子）

中行穆伯攻鼓。弗能下。魏開倫曰。鼓之畜夫。聞倫知之。請無罷武大夫而鼓可得也。穆伯弗應。左右曰。不折一戟。不傷一卒。而鼓可得也。君奚爲弗使。穆伯曰。聞倫爲人。佞而不仁。若使聞倫下之。吾可以勿賞乎。若賞之是賞佞人。佞人得志。是使晉國之武舍仁而爲佞。雖得鼓。將何所用之。（淮南子）

趙簡子死。未葬。中牟人齊。已葬五日。襄子起兵攻圍之。未合而城自壞者十丈。襄子擊金而退之。軍吏諫曰。君誅中牟之罪而城自壞。是天助我。何故去之。襄子曰。吾聞之。叔向曰。君子不乘人於利。不迫人於險。使人治城。城治而後攻之。中牟聞其義。乃請降。（淮南子）

馬援上書曰。擊浯陽山賊。除其竹木。譬如嬰兒。頭多蟣蝨。而剃之。蕩蕩然蟣蝨無所復依。上悅。因出小黃門頭有蝨者皆剃之。（東觀記）

廉范還雲中太守。會匈奴入塞。虜衆盛而范兵不敵。會日暮。令軍士各交縛兩炬。三頭燕火。營中星列。虜望火多。謂漢兵敢至。待旦將退。范令軍中蓐食。晨往赴之。斬首數百級。虜由此不敢復向雲中。（黃山軍起。齊州刺史鮑和。恐賊乘冰渡河。多作陷冰丸投河中。賊衆遂潰。）

楊璇遷零陵太守。時蒼梧桂陽猾賊攻郡縣。賊衆多而璇力弱。乃特制馬車數十乘。以排蠹盛石灰於車上。繫布索於馬尾。又爲兵車。專載弓弩。剋共會戰。乃令馬車居前。順風鼓灰。賊不得視。因以火燒布。馬驚奔突賊陣。因使後車弓弩亂發。征鼓鳴震。華蓋波駭。破散。追逐。盡其渠帥。郡境以清。

呂布謂袁紹。紹患之。布來還洛陽。紹遣壯士送之。陰令殺之。布乃使人鼓篋於帳中。潛自逝出。夜中兵起而布已亡。（英雄記）

曹操攻呂布軍敗。布騎得操而不識。問曰。曹操何在。曰。乘黃馬走者是也。布騎乃釋操而追黃馬者。操突出引還。（漢紀）

魏武帝自宛征呂布。至下邳。布退固守。攻之不拔。武帝欲還。荀攸與郭嘉說曰。呂布勇而無謀。今三戰皆北。銳氣衰矣。三軍以將爲主。主衰則軍無奮意。夫陳宮有智而遲。今及布氣之未復。宮謀之未定。急進攻之。乃引沂泗灌城。城潰。生擒布。

孫策將襲許。衆懼。郭嘉料之曰。策新得江東。所誅者英豪雄傑。輕而無備。雖有百萬。無異獨行中原。若刺客伏起。一人之敵耳。果爲刺客所殺。（魏志）

諸葛亮屯陽平。遣魏延諸人并兵東下。亮惟留萬人守城。司馬懿率二十萬衆拒亮。而與延軍錯道。徑前當亮六十里。亮開懿垂至。欲前赴延軍。相去又遠。亮寧氣自若。令軍中偃旗息鼓。不得妄出。乃大開四城門。掃地却洒。諸將謂亮持重。而懼見勢弱。疑其暗伏。引軍趨北山。亮拊手大笑曰。懿必謂吾怯。將有強伏。循山走矣。候還白。如亮言。懿後知深以爲恨。（郭冲三事）

蜀志上代周瑜。呂蒙謂之曰。兄代公瑾。屯柴桑。蒙以羸疾。權曰。卿何以知之。曰。仲謀雖有才略。臣所以知之者。仲謀昔爲州。設饌。比至日中。食不可得。而十餘自起。此膳色頗自負。好凌人。今宜有以待之。密爲肅陳三策。肅而不宜。（江表傳）

樊伷誘諸夷。圍以武陵。附漢中。劉備孫權召問潘濬。濬答以五千兵往。足以擒伷。權曰。卿何以知之。曰。伷是南陽舊姓。頗弄脣吻。而實無才略。臣所以知之者。伷昔爲州。設饌。比至日中。食不可得。而十餘自起。此亦徠儲觀一節之驗也。（吳志）

吳朱然無事。每朝夕。殷鼓兵。在營者成行裝就隊。以此玩敵。使不知所備。故出輒有功。（魏書）

吳遣將軍智寵討山越。越中有善禁者。每當交戰。官軍刀劍不得拔。弓弩射矢。皆還自向。輒致不利。賀將軍長惜自思。乃曰。吾聞兵有刃者可禁。彼必是能禁吾兵者也。必不能禁吾無刃物矣。乃多作勁木白棓。選有力精帥五千人爲先登。盡持棓。彼山越恃其善禁者。了不設備。于是官軍以白棓擊之。彼禁者果不復行。所擊殺者萬計。（抱朴子）

劉琨爲胡騎所圍數重。城中窘迫無計。劉始夕。乘月登樓清嘯。胡賊聞之。皆悽然長歎。中夜。吹奏胡笳。賊皆流涕。人有懷土之切。向曉又吹。賊並起圍奔去。或云是劉王喬。

孝武入討。至新亭。柳元景令軍中曰。鼓繁氣易衰。叫數力易竭。乃衍枚疾戰。一聽吾營鼓音。遂破元凶。

侯景與宇文泰合戰。泰墜地。東魏兵追及之。左右皆散。都督李穆下馬。以策杖泰背罵曰。隴東軍士。爾曹主何在。而獨留此。追者不疑其貴人。舍之而過。穆以馬授泰。與之俱逸。

宗慤討林邑。林邑王以具裝被象。前後無際。慤以外國有獅子威服百獸。乃製其形。與象相禦。象果奔。衆因此潰。

郎基。字世業。嘗征西。爲賊所圍。糧仗皆盡。乃削木爲箭。翦紙爲羽。得圍散還朝。僕射楊愔勞之曰。卿本文吏。遂有武略。木箭紙羽。皆無故事。班墨之思。何以過之。

周文遣逸奚武覘齊軍。三騎皆衣敵衣。至暮。下馬潛聽其軍號。歷營若警夜者。不如法則撻之。具知敵情以告。遂破之。

楠榧于廣陵被賊傷股。語左右曰。賊乘暗人。欲掩我不備。但打五鼓櫂之。曉必走矣。

司馬楚之從征蠕蠕。有覘楚之軍。截鑪耳而去。有告失鑪耳者。楚之曰。必覘賊截之。爲驗賊將至矣。

殷孝祖每戰。常以鼓蓋自隨。赭圻之戰。車人相謂曰。殷統軍可謂死將矣。今與賊交鋒。而以羽儀自標顯。

若射者十手攢射，欲無虧得乎。是日中矢死。

宇文欣追尉遲迥於鄴，不利，時鄴城士庶觀者數萬人，忻謂左右曰：事急矣，吾當以權道破之。於是射走。觀者轟相騰籍，雜如雷霆，忻乃傳呼曰：賊敗矣，衆復振，齊力擊之，迥大敗。

韋孝寬至相州，伺尉遲迥，審其反狀，乃馳還，所經橋道，悉令毀撤，擁驛馬自隨，又勑驛將曰：蜀公將至，可多備肴酒芻粟，迎道梁子康將騎追孝寬，驛司供帳豐厚，停留故不及。

吐谷渾與慕容寶，時柴紹討之，虜據高射紹軍，矢下如雨，士衆失色，紹安坐，遣人彈胡琵琶，使二女子對舞，虜異之，休射，紹伺其懈，以精騎從後掩擊，虜衆大潰。

張巡守雍邱，令狐潮引兵圍之，城中矢盡，巡縛蒭爲人千餘，被黑衣，夜縋城下，潮兵爭射之，久乃知蒭人，還得數千萬矢。其後復夜縋入，賊笑不設備，乃以死士五百斫潮營，軍大亂。

涇州王臺之謀作亂，期以辛酉旦，警嚴而發，前夕有告之者，段秀實陽召掌漏者怒之，以其失節，令每更來白，輒延之數刻，遂四更而曙，臺之不果發。

李克用入魏，博覘城上，有旗幟來往，晉王曰：劉鄩一步一卧，更令審探，果縛芻爲人，縛旗於上，以驢負之，循城而行，鄩遂遁，已二日。北夢瑣言

周世宗征淮，夜遣兵持炬乘駱駝絕淮，淮兵驚以爲鬼乘龍也。今名乘龍洲，在鳳陽，鳳字

狄青宜撫廣西時，儂知高守崑崙關，青至賓州，值上元節，令大張燈燭，首夜晏將佐，次夜晏從軍，三夜饗軍校，首夜樂飲徹曉，次夜二鼓，青忽稱疾，蹶起如內，久之，使人喻孫元規，令暫主席行酒，少服藥，乃出，數使勸勞，坐客至曉未得退，忽有持報者云：是夜三鼓，青已奪崑崙。

張浚次秀州，昔夜坐，聲備甚嚴，忽有客至前，出一紙懷中曰：此苗劉募賊公賞格也，浚問欲何如，客曰：僕讀書知逆順，豈以身爲賊用，特見爲備不嚴，恐有後來者耳，浚下執其手，問姓名，不告而去，浚翼日斬死因循衆曰：此苗劉刺客也。玉壺

种世衡所至，青澗城，邇近旁境，守備單弱，芻糧俱乏，世衡以官錢貨商旅使致之，不問所出入，未幾，倉廩皆實，又教吏民習射，雖僧道婦人亦習之，以銀爲射的，中者輒與之，既而中者益多，其銀重輕如故而的漸厚且小矣，或爭循役優重，亦使之射，射中者得優處，或有過失，亦使之射，射中則釋之，由是人人皆能射，比數年，青澗城遂成富強，于延州諸寨中，獨不求益兵運糧糧。

嘉熙間，嗣丁反吉州，萬安宰黃炳鳴兵守備，一日五更，探報寇且至，遣巡尉領兵迎敵，皆曰：空腹奈何，炳曰：第速行，飯即至矣，炳乃率吏輩擔竹籮木桶，沿市民之門曰：知縣買飯，時人家晨炊方熟，皆有熱飯熱水，厚酬其直，負之以行，於是士卒皆飽餐，一戰破寇，由此論功，擢守臨川。

開禧中，敵寇以水櫃敗我軍，乘夜再遇夜縛虜人數千，衣以甲冑，持戈矛，儼立成行，昧爽鳴鼓，敵驚視，亟放

水櫃，旋知其非眞也，甚沮，乃出師攻之，敵大敗，又嘗引敵戰，且前且却，至數四，視日已晚，乃以香料煮黑豆布地上，復前搏戰，佯敗走，敵乘勝追之，其馬已饑，聞豆香皆就食，轡之不前，我師反攻之，敵又大敗。玉壺

紹興中，劉光世在淮西，軍無紀律，張魏公爲都督，奏罷之，命參謀呂祉往廬州節制光世，頗得軍心，祉備者，不如變，繩束頗嚴，諸軍怨怨，統制郭瑀率衆縋祉渡淮，歸劉豫，魏公方宴僚佐，報忽至，滿坐失色，公色不變，徐曰：此有詐，節恐將變耳，因樂飲至夜分，乃爲蠟書，遣死士持遺瑀，言事可成，成之不可成，速全軍以歸，瑀得書，疑瑀分隸其衆，困苦之，遂賴以安。林玉壺

焦氏類林卷之六下

容止

孔子長十尺，大九圍，望如蹲龍，立如丞牛，就之如昴，如斗。演孔圖○曹植相論云：孔子面如蒙俱，周公形如斷蓋，○蓋音恩。

曩勝之素服，猶不疑，晉至渤海，遣吏請與相見，不疑冠進賢冠，帶櫑具劍，環玦，褒衣博帶，盛服至門上謁，門下欲便解劍，不疑曰：劍者君子之武備，所以衛身，不可解，請退，吏白勝之，開閤延請，望見不疑，容貌嚴，衣冠甚偉，勝之躡履起迎。

王商爲人有威重，長八尺餘，身體鴻大，容貌甚過絕人，河平四年，單于來朝，引見白虎殿，丞相商坐未央廷中，單于前拜謁商，商起答，單于仰視商，大畏之，遷延却退，天子聞而歎曰：此真漢相矣。

鴻候受不滿七尺，常自恥短陋，恐子孫之似也，乃爲子伉娶長妻，伉生勃，長八尺二寸。

周燮生而欽頤折額，醜狀駭人，其父欲棄之，其父不聽，曰：吾聞聖賢多有異貌，興我宗者，乃此兒也。

陸圓，字子春，姿容如玉，威儀秀異，光武嘗登臺，見而偉之，歎曰：南方故多佳人。

魏陽元身長八尺二寸，不修常人近事，爲相國參軍，晉王每朝罷，目送之，曰：魏舒堂堂，人之儀范。

糯叔夜長七尺八寸，偉容色，丰形骸，不加飾厲，而龍章鳳姿，天質自然，正在羣形之中，自知非常之器。

石苞字仲容，雅曠有智局，容儀偉麗，不修小節。時人為之語曰：石仲容美無雙。

衛叔寶在羣伍中，有異人之望。嘗乘白羊車於洛陽市，咸曰：誰家璧人？於是家門州黨號為璧人。

王武子叔寶之舅，嘗與叔寶同遊，語人曰：昨日與外甥共坐，若明珠之在側，朗然來照人。

王濛美奉客，得寶鏡自照，稱其父字曰：王文開生如驛兒邪。居貨帽敗，自入市買之，嫗悅其美，遺以新帽。

孟觀與兄昶並美風姿，時人謂之雙珠。

伯仁儀容宏偉，善於觀仰，應答精神，足以蔭映數人。（郭璞、曹毗）

陶隱居身長七尺四寸，神儀明秀，朗目疎眉，細形長耳，雖在朱門，閉影不交外物。

謝景藻年二十，為太子舍人，意氣閒雅，瞻視聰明。梁武帝嘗目送之，謂徐勉曰：觀此生芳蘭竟體。

王儉儀容甚盛，作解散幘，斜插簪，朝野慕之，相與放效。嘗謂人曰：江左風流宰相，惟有謝安，蓋自況也。

王景文美風姿，袁粲歎曰：景文非儉風流可悅，乃哺歠亦復可觀。有一客及見謝混，答曰：方謝叔源則為野父矣。粲惆悵久之，目恨眼中不見此人。

宋孝武選侍中四人，並以風貌，王瑩、謝莊為一雙，阮韜、何偃為一雙。（唐人詩：鑾仍王謝，遊風韻阮何雙。）

袁愍孫、峻於儀範，廢帝裸之，迫使步，愍孫雅步如常，顧而言曰：風雨如晦，雞鳴不已。

褚彥回美儀貌，俯仰進退，咸有風則，每朝會百僚，遠國使莫不延目送之。宋明帝歎曰：褚彥回能遍行緩步，便得宰相矣，時以方何平叔。

袁粲與王瑩、謝莊等，嘗聚袁粲宅，初秋涼夕，風月甚美，袁回撫琴奏別鶴之曲，宮商既調，風神清暢，謝莊撫節歎曰：以無累之神，合有道之器，宮商留離，不可得已。

何炯白哲美容貌，從兄求點每曰：叔寶神清，杜乂膚清，今觀此子，復見衛杜在目。

張敷善持晉儀，雖詳緩之致，與人別，執手曰：念相聞餘響，久之不絕。張氏後進皆慕之，其源起自敷。

張氏自敷以來，並以雅晉飾修儀範為事，至融，風止詭越，坐常危膝，行則曳步，翔身仰首，意別甚多，聚觀成市。融了無慙色，隨例同行，常稱留不進。齊高帝素愛融，見常笑曰：此人不可無一，不可有二。

柳世隆謂神武曰：庾杲之為卿冕所映，彌有華采。

雙新風姿嫺雅，范述見之歎曰：此荆楚仙人。

伏曼容風采韶秀，宋明帝以方稽叔夜，命吳人陸探微畫叔夜象賜之。

都水使者季珪之曰：見王思遠終日匡坐，不妄言笑，簪帽衣領，無不整潔，便憶邱明士，見明士蓬頭散帶，終日醉醉，吐論縱橫，唐突卿宰，便復憶見思遠。言其兩反也。

李諧形貌短小，象是六指，因瘦而舉頤，因跛而緩步，因謇而徐言。人謂李諧葬用三短。

裴粲謁高祖王，王以舊怨，含怒待之，粲神情閑遠，舉止抑揚，雍目之不覺內解，坐定謂曰：可更為一行。粲即下席，從容而出。

溫子昇詣梁客館，自以不修容止，謂人曰：詩章易作，述峭難為。

長孫儉為荆州，蕭詧遣使內附，儉於廳事前列軍儀，具戎服，以資主禮見客，容貌嚴肅，聲音如鐘，大為鮮卑語，遣人傳譯以答問。客皆恐不敢仰視。日晚，儉乃著裙襦紗帽，引客晏別齋，因徒梁國喪亂，朝廷招攜之意，發言可觀，使人大悅，出曰：吾所不能測也。

簡傲

張飛將就劉巴宿，巴不與語，謂諸葛亮曰：大丈夫處世，當交四海英雄，何至與兵子語。（蜀志、先主傳、張飛傳）

管幼嘗謂人曰：吾與劉穎川兄弟語，使人神思清發，昏不假寐，自此之外，殆白日欲寢矣。（劉曜傳）

謝朓輕江祏為人，祏嘗詣朓，朓因言有一詩，呼左右取，既而便停，祏問其故，曰：定復不急。

張纘與何敬容意趣不協，敬容居權軸，賓客輻輳，有過詣纘者，纘輒拒不前，曰：吾不能對何敬容殘客。

劉孝綽仗氣負才，多所凌忽，每朝集會同處，公卿間無所與語，反呼騶卒，訪道途間事。

謝瀹嘗與劉悛飲，推讓者久之，悛曰：謝莊兒不可云不能飲，瀹曰：苟得其人，自可流涕千日，悛慙不能言。

孫子翔為驃騎參軍，時石苞在驃騎府，孫負其才氣，又心易苞，初至不拜，但長揖，語苞曰：天子命我參卿軍事。

中書舍人狄當、周赳，並管要務，以暇數同省，名家欲省之，赳曰：彼若不相客接，不如勿往，當曰：吾等並已貴外郎，何憂不得其生，數先方設二牀，去壁三四尺，二客就坐，數呼左右曰：移我牀遠客，赳等失色去。

孔休源寄宗人少府孔登宅，范雲命駕到少府，登謂當詣已，備水陸之品，雲駐筯，命休源及至，命取其常膳，止有赤芥米蒸鮑魚雲食休源食，不舉主人之饌，尚談笑日同載還家，登羞以為愧。

許敬宗性輕傲，見人多忘之，或謂其不聽，曰：卿自難記，若遇曹劉沈謝，暗中摹索著亦可識。（國史纂異）

崔信明簡亢，自矜其文，謂過李百藥，時人弗許也。一日，鄭世翼遇之江中，謂曰：開公有楓落吳江冷，願見其餘，信明欣然多出樂篇，世翼覽數詩曰：所見不逮所聞，投諸水，引舟而去。

汰侈

吳王闔閭秋冬治城中，春夏治城外，且食姑山，登遊蘇臺，射於鳴陂，馳於遊臺，興樂石城，走犬長洲。（吳越春秋）

武帝起招仙閣於甘泉宮西，編翠羽麟毫為旌，青琉璃為扇，懸絮火齊為牀，其上懸浮金輕玉之聲，有置光紬、藻紬、連煙紬、有走龍錦、雲鳳錦、翻鴻錦、閣上燒荃膏，香屑燒粟許，其氣三月不絕。（郭茂倩樂府詩集）

梁孝王好營宮室苑囿之樂，作曜華之宮，築菟園，園中有百靈山，山有方寸石、落猿巖、棲龍岫，又有雁池，池間有鵝洲鬼沼，其諸宮觀相連，延亘數十里，奇果異樹，瑰禽怪獸畢備。王日與宮人賓客弋釣其中。（西京雜記）

哀帝爲董賢起大第於北闕下。重五殿洞六門。桂壁皆飛雲氣華蘭。山靈水怪。或衣以綈錦。或飾以金玉。南門三重。署曰南中門。南上門。南頭門。東西各三門。隨方而題。署亦如之。樓閣臺榭。轉相連注。山池玩好。彩畫雕鏤。（西京雜記）

郭況。光武皇后弟也。累金數億。錯拾寶以飾臺榭。懸明珠於四垂。晝視之。如星。夜望之。如月。里諺曰。洛陽北錢郭氏室。夜日當星。（拾遺記）

馬融善鼓琴。好吹笙。逢生任性。不拘儒者之節。居宇器服。多存侈飾。嘗坐高堂。施絳紗帳。前授生徒。後列女樂。弟子次以相傳。鮮有入其室者。

梁冀大起第舍。而婁齊亦對街爲宅。窮極土木。互相誇競。堂寢皆有陰陽奧室。連房洞戶。柱壁雕鏤。加以銅漆。廊廡皆有綺疏青鎖。閣以雲氣仙靈。臺閣周通。更相臨望。飛梁石蹬。陵跨水道。金玉珠璣。異方珍怪。充積藏室。還致汗血名馬。又廣開園囿。採土築山。十里九坂。以象二崤。深林絕澗。有若自然。奇禽馴獸。飛走其間。輦轂共乘。輦車。張羽蓋。飾以金銀。游觀第內。多從倡伎。鳴鐘吹管。酣謳竟路。或連繼日夜。以驕娛恣。

靈帝起裸游館千間。渠水遶砌。蓮大如蓋。長一丈。夜舒晝卷。名夜舒荷。宮人觀妝。解上衣。著內服。或共裸浴。西域貢西域香薰。以汁入渠。號流香渠。

靈帝裸游館。采綠青而被階。引渠水以繞砌。周流澄徹。乘船游漾。選玉色宮人。執篙棹。奏招商之曲。以來涼風。曰涼風起兮日照渠。荷芰假葉夜舒。占日不足樂有餘。清絲流管歌玉魚。千秋萬歲難踰。（拾遺記）

魏文帝美人薛靈芸。年十五。容貌絕世。常山太守習谷以千金寶賂聘之以獻。至京師。帝以文車十乘迎之。道側燒石蜜之香。未至數十里。齊燭之光。相續不滅。車徒咽路。塵起蔽於星月。又築土爲臺。基高三十丈。列燭於臺下。遠望如列星之墜地。道傍一里一銅表。高五尺。以志里數。故行者歌曰。青槐夾道多塵埃。龍樓鳳閣望崔嵬。清風細雨雜香來。士上出金火照臺。（拾遺記）

甘甯以錦雜舟。或割乘以示奢侈。（吳志）

羊琇性豪侈。費用無復齊限。而屑炭和作獸形以溫酒。洛下豪貴。咸競效之。

王劭。字敬祖。永康初。遷司徒。屬奢有父風。一日之供。以錢二萬爲限。時論以爲太官御膳。無以加之。

石虎冬月施熟綿流蘇斗帳。四角安純金龍頭銜五色流蘇。或用錦地傳山文錦。或用紫綾小明光錦。（鄴中記）

石崇使妾千餘人。擇十數人裝飾一處。便忽視之。不相分別。刻玉爲倒鳳。鑿金爲鳳凰。有所召者。不呼姓名。悉鵝鳳聲。視鈿色。玉聲輕者居前。鈿色暗者居後。以爲行次而進。

外國進火浣布。帝服之。以幸季倫。季倫身敝服候帝。從奴五十人。悉衣火浣衫。

阮仲夫明帝時。論功封建城侯。宅舍園池。諸王邸第莫及。女伎數十。藝貌冠絕當時。金玉錦繡之飾。宮掖不逮也。每製一衣。造一物。都下莫不效焉。嘗中路過劉休。相要同反。就席。便命施設。珍羞鼎備。諸火齊始熟。如此者數十種。仲夫常作數十人饌以待客。故過次便辦如此。晉世王石不能過也。

河間王琛造文柏堂。形如徽音殿。殿以玉爲柱。以金五色綵爲綱。女三百人。皆國色。遣使來名馬。遠至波斯國。得千里馬。號曰追風赤。次有七百里馬十餘匹。皆有名字。以銀爲槽。金爲鎖環。迎風飼於後園。玉鳳銜鈴。金龍吐佩。秦奈朱李。枝條入檐。伎女樓上。坐而摘食。嘗會宗室。陳寶器。有水晶鉢。瑪瑙琉璃碗。赤玉巵數十枝。作工奇妙。中土所無。皆自西域而來。金瓶銀甕百餘口。瓶罄罄合稱是。復引諸王按行府庫。錦罽珠璣。冰紈霧縠。不可勝數。琛謂章武王融曰。不恨我不見石崇。恨石崇不見我。融曰。將謂高陽寶貨多於融。誰知河間晚之在前。江陽繼笑曰。卿欲作袁術之在淮南。不知世間復有劉備也。（御覽）

劉穆之性豪侈。且甑爲十人饌。未嘗獨餐。每至食時。客止十人以還。帳下依常下食。嘗白武帝曰。穆之家本貧賤。贍生多闕。叨忝以來。雖存約損。而朝夕所須。微爲過豐。此外無一毫負公。

劉玟在蜀。車服飲食。號爲侈靡。侍妾數十。能爲聲樂。悉教鄙魯。靈光殿賦。

魚宏常語人曰。我爲郡有四靈。水中魚鼈。山中麋鹿。田中米穀。村中人庶。大丈夫生世。如輕塵棲蹶草。白駒過隙。富貴在何時。部曲數百。悉衣錦袍。赫奕滿道。

徐湛之產業甚厚。室宇園池伎樂之妙。冠於一時。門生千餘。皆三吳富人子。姿質端美。衣服鮮麗。每行遊鹽巷。盈滿兩目。悉以後車穀之。文帝每嫌其侈縱。時安成公何勗無忌之子。臨汝公孟靈休是昶之子。並名奢豪。與湛之以肴膳器服車馬相尚。都下語曰。安成食。臨汝飾。湛之侍衆何孟之美。

羊卒昌侃初赴衡州。於兩艧舫起三閣。通梁水齋。飾以珠玉。加之錦繡。盛設帷屏。陳列女樂。乘潮解纜。蕩波泛酒。綠塘惝水。觀者塡咽。

侃嘗遣北使陽瓌賓客三百餘人。食器皆金玉雜寶。奏三部女樂。及夕。侍婢百餘人。俱執金花燭。

孫德建頻立武功。居家富侈。家庭豫綺。極林泉之致。歌童舞女。當世罕傳。賓客塡門。軒蓋不絕。出鎮郢州。乃合十餘船爲大舫。於中立亭池。植荷芰。良辰美景。賓僚並集。泛長江而設酒。一時稱爲勝賞。

蕭臨川宏奢侈過度。居第擬於帝宮。後房數百人。皆極天下之選。所幸江無畏。服玩侔於東昏潘妃。寶賦直千萬。

徐孝嗣爲湘東王諮議。文冠一府。新聲隨語。人多諷習。尤長部曲。問無不對。善弦歌。好聲色。侍妾數十。皆佩金翠。曳羅綺。服翫悉以金銀。閉門晝日酣飲。有時載伎。肆意遊行。荊楚山川。歷不遊政。時魚宏亦稱豪侈。于是府中諺曰。北路魚。南路徐。

爾朱文略、齊邀平秦、武興、汝南、諸王至宅。供設奢麗。各有贈賄。諸王乃共假寶物以邀之。文略弊衣而往。

從奴五千人，皆駿馬侯服。

隋煬帝時，嘗定興磨修儀仗，課州縣送羽毛。百姓求捕，網羅破水陸，禽獸有填塞陷之用者，殆無遺類。

煬帝於景華宮徵求螢火，得數斛，夜出遊山而放之，光徧巖谷。

裴矩以蠻夷朝貢者多，諷煬帝令東都大戲，徵四方奇伎異藝，陳於端門街，衣錦綺班金翠者以十萬數，較百官及百姓列坐棚閣而縱觀焉，終月而罷。又令交市店肆，皆設帷帳，盛酒食，延邀蠻夷，就坐醉飽，莫不嗟歎，謂中國爲神仙。

煬帝築西苑，周二百里，其內爲海，海中爲方丈蓬萊瀛洲諸山，高出水百餘尺，臺觀宮殿向背如神。海北有龍鱗渠，縈紆注海，內緣渠作十六院，門皆臨渠，每院以四品夫人主之，堂殿樓觀窮極華麗，宮樹凋落則翦綵爲花，葉綴於枝條，色渝，易以新者，常如陽春。沼內亦翦綵爲荷芰菱芡，乘輿遊幸，則去冰而布之。十六院競以肴膳相高，求市恩寵。上好以月夜從宮女數千騎遊西苑，作清夜遊曲，於馬上奏之。

煬帝觀宴處，銜戶玲瓏相望，金鋪玉觀，輝映溢目。號爲閃電窗。南部烟花記

隋文帝子秦王俊，奢侈，修宮室，窮極侈麗，爲妃作七寶翠毬，車不可殺，以馬負之而行。又爲水殿，香粉塗壁，玉砌金階，柱棟之間，周以明鏡，間以寶珠，極營飾之美。每與賓客伎女弦歌於上。

李德裕在中書，不飲京城水，悉用惠山泉，時謂之水遞。有僧曰，水遞有損盛德，京師昊天觀後一泉，與惠山水脈相通，因取釋氣，與惠山等，乃罷水遞。芝田錄

李昌嚮在荊山打獵，大修裝具，夫人獨孤氏亦出女騎千人，皆著紅繡襖，錦鞍韉，鳳靴銀鐙。

魚朝恩有洞房曲榭，夾安琉璃板中，貯江水及萍蘋，游色魚蝦，號魚藻洞。南部新書

拿蹄廟，剪綵爲蝶，擇肯腴地，藝穀苗，以鳥羽擇米，每苞中所棄，其直不減萬錢。宴公侯家，雖極水陸，皆不下筯。

元載造芸輝堂，芸，香草也。白如玉，入土不朽，爲屑以塗壁，殷紫綃帳，凝冬風不入，盛夏自清涼。唐摭言

張功曹，是張循王諸孫，園池聲伎，服玩甲天下。嘗於南湖園作觀稼亭於四古松間，以巨鐵絙繫之空半，當風月清夜，與客橋登之，飄搖雲表，王簡卿侍郎嘗赴其牡丹會，云乘賓既集，一堂寂無所有，俄間左右云香發，未幾，云已發，命卷簾，則異香自內出，郁然滿座。羣伎以酒肴絲竹次第而至，別有名姬十輩，皆衣白，凡首飾衣領皆牡丹，首帶照殿紅，一伎執板，奏歌伯龍，歌罷樂作，乃退，復垂簾談論自如。良久香起，卷簾如前，別十姬，易服與花而出，大抵衣白花則衣紫，紫花則衣鵝黃，黃花則衣紅，如是十杯，衣與花凡十易，所謂皆前輩牡丹名詞，詞酒竟歇，樂無虛百數十人，列行送客，燭光香霧，歌吹雜作，客皆恍然如仙遊。

矜率

東方朔初來，上書曰，臣年十三學書，三冬文史足用，十五學擊劍，十六學詩書，誦二十二萬言，十九學孫吳兵法，戰陣之具，鉦鼓之教，亦誦二十二萬言，凡臣朔已誦四十四萬言，又長服予路之言，年二十二，長九尺三寸，目若懸珠，齒若編貝，勇若孟賁，捷若慶忌，廉若鮑叔，信若尾生，如此可以爲天子大臣矣。

明延年爲河東太守，行縣至平陽，悉召故吏五十六人，延年親臨見，令有文者東，有武者西，問數十人，次到尹翁歸，獨伏不肯起，對曰，翁歸文武兼備，惟所施設，功曹以爲此吏倨傲不遜，延年曰，何傷，遂召上辭問，甚奇其對，徙歸府，案事發覺，窮竟事情，延年大重之，自以能不及翁歸。

戴叔鸞論議高奇，多駭流俗，同郡謝季孝問曰，子自視天下孰與爲比，答曰，我若仲尼長東益大禹出西羌，獨步天下，誰與爲偶。

韓遂請與曹操相見，時秦胡觀者，前後重沓，操笑謂之曰，爾欲觀曹公邪，亦猶人也，非有四目兩口，但多智耳。魏志

伏元度在桓公府，有文名，孝武當大會，伏與坐，還下車，呼子系之曰，百人高會，天子先問伏酒在否，爲人作父定何如。

張賓謂昆弟曰，吾智策識略，不後張子房，但不遇高帝耳。晉書載記

燕主垂謂伐西燕曰，吾比老，叩囊底智，足以取之，終不復留此賊以累子孫。

王僧虔戒子書曰，王氏門中，優者龍鳳，劣猶虎豹。

王融謂劉孝綽，天下文章若無我，當歸阿士。

王融謂王僧祐，因遇沈昭略，未相識，昭略顧盼視，主人曰，是何年少，融殊不平，視曰，僕出於扶桑，入於暘谷，照耀天下，誰云不知，而卿此問，昭略曰，不知許事，且食蛤蜊，融曰，物以羣分，方以類聚，君生長東隅，居然應嗜此族。

崔浩纖妍白皙，如美婦人，性敏達，長於謀計，自比張良，謂已稽古過之。

王敬則王儉俱即本號開府儀同，徐孝嗣候儉，因嘲之，今日可謂連璧，儉曰，不意老子遂與韓非同傳。

張融還鄉，詣王儉別，儉立地舉袂不前，融亦舉手呼儉曰，王前前，儉不得已趨就之，融曰，使融不爲暮勢，而君趨士，豈不善乎。

張融善草書，帝謂曰，卿書殊有骨力，但恨無二王法，答曰，非恨臣無二王法，亦恨二王無臣法。

張融臨終，敕曰，不恨我不見古人，恨古人不見我。

文帝問顏延之以其諸子才能，曰，竣得臣筆，測得臣文，鯤得臣義，躍得臣酒，何尚之嘲曰，誰得卿狂，曰，其狂不可及。南史顏延年傳

沈深見王儉詩曰，王令文章大進，邱靈鞠曰，何如我未遭時。

吳邁遠好自誇，而嫉人，他人每作詩，得稱意語，輒擲地呼曰，曹子建何足數哉，檀超聞而笑曰，昔劉季緒

才不逮於作者，而好詆訶文章，季緒瑣瑣，焉足道哉。至於邁遠何爲者乎。

袁淑見謝莊赤鸚鵡賦，歎曰：江東無我，卿當獨秀。我若無卿，亦一時之傑。

齊席毗清幹之士，嗤鄙文學，嘲劉瑤云：君雖辭藻，譬若桑蓮，須臾之玩耳，豈比吾徒千丈松，常有風霜。不可彫悴。劉曰：既有寒木，又發春華，何如。席笑曰：可矣。顏氏家訓。

游雅，字伯度，小名賢頭，好自矜誇，凌蔑人物，高允重雅文學，而雅素輕允，允不以爲恨。允將婚於邢氏，雅勸允娶其族，允不從。雅曰：人貴河間邢，不勝廣平游。人自棄伯度，我自敬賢頭。

袁粲清整有風操，自遇甚高，嘗謂周旋曰：昔有一國，國中一水，號曰狂泉，國人飲此水無不狂，惟國君穿井而汲，獨得爲惠。國人既並狂，反謂國主之不狂爲狂，於是聚謀，共執國主，療其狂疾，火艾鍼藥，畢具，國主不任其苦，於是到泉所，酌水飲之，飲畢便狂。君臣大小，其狂者者一，衆乃歡然。我既不狂，難以獨立，比亦試飲此水矣。

孫樂學淺行薄，邢邵嘗謂曰：須更讀書。樂曰：我精騎三千，足敵君瓶卒一萬。

北齊崔德，自恃才高，大署其廬曰：不讀五千卷書，無入此堂。

劉登自謂博物奇才，言好於大，每曰：使我數十卷書，行於後世，不易齊景之千駟也。

魏收從叔季昶，有才學，名位在收前，頓邱李庶謂曰：爲朝便有二魏，收對曰：以從叔見比，便是耶輸之比舅，耶輸，庶之愛叔也。

魏收云：我視沈約正如奴。魏書，風俗傳。

袁淑詩平平耳，多自謂能，嘗語徐太尉云：我詩有生氣，須八疋著，不爾便飛去。詩品。

鄭仁表豪爽有文，以門閥文章自高，嘗曰：天瑞有五色雲，人瑞有鄭仁表。

皮日休傲誕，自號閒氣布衣。北夢瑣言。

東坡云：蠣蒸同州羊，灌以杏酪，食之以匕不以筯，南都撥心麵，作槐葉溫淘，糝以襄邑抹猪，炊共城香稻，鹵以蒸子鵝，吳興庖人鮮松江鱸鱠，既飽，以廬山康王谷水烹竹坑闕品，少焉解衣仰臥，使人繇東坡赤壁前後賦，亦一大快。志林。

詆毀

劉荆州自作書，欲與孫伯符，以示禰正平。正平言：如是爲欲使孫策帳下兒讀之耶。將使張子布見乎。

明帝時謗書，謂嵩中三狗，雎眦不可當，一狗遮點作虹蠆。三狗謂何晏、鄧颺、丁謐也。點曹爽小字，謐尤阿爽。

孫綽嘗鄙山濤，謂人曰：山濤吾所不解，吏非吏，隱非隱，若以元禮爲龍津，則當點額暴鱗矣。

孫盛與桓溫隱，州遣從事觀采風聲，進無威鳳來儀之美，退無鷹鸇搏擊之用，徒徇湘川，將爲怪鳥。

庾信至北，唯愛溫子昇寒山寺碑，後還南，人問北方何如，信曰：唯寒山寺一片石堪其語，餘若驢鳴犬吠耳。

孟頫非佛精想，爲謝盛逆所幄，嘗謂頫曰：得道應須慧業文人，公生天當花雨逆前，成佛必在蓮後。

劉瑤出爲益州，甚不得意，至江陵，與顏峻書曰：朱修之三世刺兵，□居荆州清油幕下，作謝宣明面見。

向使齋帥以長力引吾下席，於吾何有，正恐匈奴輕漢耳。

劉秀之爲丹陽，族子瑀，與親故書曰：吾家黑面阿秀，遂居劉安衆處，朝廷不爲多士。

王奐爲僕射，劉祥與奐子融同載，行至中塗，路人喧嚣，祥曰：驅，汝好是大事，公爲一代鼎臣，不可復爲覆邱靈鞠者耶。諸褚彥回，彥回不起，曰：比脚疾不復能起。靈鞠曰：脚疾亦何尚之致仕方山，蕭退居賦以明所守，而議者咸謂尚之不能固志，袁淑乃錄古來隱士有迹無名者，爲隱傳以嘲焉。

卞彬好飲，仕不遂，乃著蚤虱蝨蟲賦，皆大有指斥，又爲禽獸決錄曰：禽獸云：羊性淫而很，猪性卑而率，鵝性顛而傲，狗性險而狡。皆指斥貴要，羊謂呂文顯，猪謂朱隆之，鵝謂潘敞，狗謂呂文度。蝦蟇賦云：紆青拖紫，名爲蛤魚，世謂比令僕也。又云：科斗唯唯，蝌浮聞水，維朝繼夕，律武瀾衡爲中書舍人，時膳部郎中元稹知制誥，因宦官魏宏簡進，不由宰相而得掌誥，時論鄙之。懼衡因會公堂，有青蠅集於瓜，忽怒擊去之，曰：適從何處來，集於此，一塵愕然。

王及善才行庸猥，爲內史，號鳩集鳳池。朝野僉載。

排調

伏日詔賜從官肉，大官日晏不來，東方朔拔劍割肉，謂同官曰：伏日當早歸，請受賜，即懷肉去。大官奏之，明日，上曰：昨賜肉不待詔，以劍割肉而去，何也。朔免冠謝，上曰：先生起自責，朔再拜曰：朔來受賜，不待詔，何無禮也，拔劍割肉，壯何壯也，割之不多，又何廉也，歸遺細君，又何仁也。上笑曰：使先生自責，乃反自譽，復賜酒一石，肉百斤。

先主時，大旱，禁私釀，有吏於人家索得釀具，論者欲罰之，傅雍與先主游，見一男女行道，謂先主曰：彼人欲行淫，何以不縛，先主曰：何以知之，對曰：彼有其具，與私釀者同。先主大笑而原私釀者。

西使張本於孫權前，列尚書闕澤姓名，嘲澤，澤不能答，薛綜下行酒，橫目向身，蹙人其腹，本曰：不當復列君吳邪，綜應聲曰：無口爲天，有口爲吳，君臨萬邦，天子之都，奉無以對。

張裔爲留府長史，謂所親曰：近者涉道，晝夜接賓，不得休息，人自敬丞相，長史男子張君嗣附之，疲倦欲死。

顧愷之矜伐過實。諸年少因相稱譽。以爲戲弄。爲散騎常侍。與謝瞻連省。夜於月下長詠。自云得先賢風致。瞻每遙贊之。愷之得此。彌自力忘倦。瞻將眠。語檀鄉人令代。愷之不悅。有異。遂幾中止。而後止。晉陽秋

荀粲與諸征鎮書曰。管士平吳。利在二產。今克襄陽。僅得一人半耳。謂釋道安晉鑿齒二人。陶侃一是。故戲之。

殷淳與何勗共食。淳甚鹽。勗曰。鹽殷尊甚。勗司空無忌子也。淳徐嚼筯曰。何無忌憚。

盧諶祖初娶母大夏男。朝謂大夏初成。諶祖應聲曰。且得燕雀相賀。

沈昭略醉。日晚負杖至婁湖苑。遇王約。張目視之曰。汝是王約邪。何乃肥而癡。約曰。汝沈昭略邪。何乃瘦而狂。昭略撫掌大笑曰。癡已勝肥。狂又勝癡。奈何王約。奈汝癡何。

人或勸柳津娶妻。津曰。吾性精道士上章驅鬼。安用此鬼名邪。

高爽經途渦背陵令劉蒨之。蒨之了不相接。俄爽代爲晉陵令。蒨之迎贈甚厚。爽受餉。答書曰。高晉陵自答。人間所以曰劉蒨之自餉晉陵令耳。何關爽事。

湘東王晉遊江濱。歎秋望之美。劉諒對曰。今日可謂帝子降於北渚。王有日疾。應曰。卿言日眇眇而愁予邪。

朱异年二十。出郡詣沈約。約面賦之。因戲曰。卿年少何乃不靡。异遂巡。未達其旨。約乃曰。天下惟有文義棋耳。卿一時將去。

楊素與牛宏退朝。候白曰。日之夕矣。素大笑曰。以我罷爲牛羊下來邪。

范曄撰和香方。其序曰。麝本多忌。過分必害。沈實易和。盈斤無傷。零藿麝燥。龍唐黏溼。甘松蘇合。安息鬱金。奈多和羅之屑。並被珍於外國。無取於中土。又裹昏昏鈍。甲煎淺薄。非惟無助於馨烈。乃當彌增於尤疾。所言悉以比朝士。麝比虞仲文。零藿比何尚之。餘唐比沈演之。裹昏比羊元保。甲煎比徐湛之。甘松蘇合比蠶琳。沈實易和以自況也。

裴子雨爲下邳令。張晴爲丞。二人善言語。付論事移時。人吏竊曰。縣官甚不和。或問之。曰。長官稱雨。贊府道晴。如此終日不和也。南部新書

李繪使梁。與梁人爭言氏族。袁狎曰。未若我出自黃帝。在十四姓之限。繪曰。兄所出雖遠。當共車千秋分一字耳。一座皆笑。

何文容署名。敬字則大作苟小作文。容字大爲父小爲口。陸倕戲之曰。公家苟既奇大。父亦不小。

劉夢得守連州。替高霞寓。高後入爲羽林將軍。有殊眷。附舞夢得。欲請自代。劉答云。昔嫗行山中。遇虎。虎舉足示嫗。見有芒刺。爲拔之。虎感而去。及歸。鄉麋鹿狐兔於嫗家。無虛日。一旦忽鄉死人入。村人執嫗爲殺人。嫗說前事得釋。乃登垣語虎曰。感則感矣。叩首大王。莫更拋人來也。

唐有士人姓方。好矜門地。凡方姓貴人。輒認爲親。或戲之曰。豐邑方相何親。遽曰。再從伯氏。戲者笑曰。既是方相姪。只堪嚇鬼。

武后時。裏行御史聚立門內。有令史不下驢。衙過其間。諸御史大怒。將杖之。令史云。今日之過。實在此驢。乞數之然後受罰。問驢曰。汝伎藝可知。精神極鈍。何物驢畜。敢於御史裏行。於是衆羞赧而止。國朝說郛

陳亞性滑稽。知潤州幕中。有上官弼。爲亞所覘。任滿將去。亞曰。何以教我。弼曰。郎中才行無玷。但調謔過差。亞曰。君乃上官弼也。如下官口何。弼笑而去。

蔡君謨戲陳亞曰。陳亞有心終是惡。陳應聲曰。蔡襄無口便成衰。張師正倦游雜錄

盧肇就江西解試。未遂。以啓謁試官曰。巨鼇掀蕩。首冠蓬山。試官曰。昨恨以人數猶排。焉得首冠蓬山邪。肇曰。祖石在上。巨鼇戴之。豈非首冠一坐大笑。摭言

假譎

子圉見孔子於商太宰。孔子出。子圉入請問客。太宰曰。吾已見孔子。則視子猶蚤虱之細者也。吾今見之於君。子圉恐孔子貴於君也。因謂太宰曰。君已見孔子。孔子亦將視子猶蚤虱也。太宰因弗復見也。韓非子

宣王好射。騶人之間已能用強也。其實所用不過三石。以示左右。左右賦引之。中關而止。皆曰不下九石。非大王孰能用是。宣王悅之。故宣王用不過三石。而終身自以爲九石。

齊中大夫有夷射者。御飲於王。醉甚而出。倚於郎門。門者刖跪請曰。足下無意賜之餘瀝乎。夷射曰。叱去。刑餘之人。何申乃敢乞飲長者。刖跪走退。及夷射去。刖跪因捐水郎門霤下類溺者之狀。明日王出而呵之曰。誰溺於是。刖跪對曰。臣不見也。雖然。昨日中大夫夷射立於此。王因誅夷射。韓非子

甘茂相秦惠王。惠王愛公孫衍。與之謂有所言。曰。寡人將相子。甘茂之吏道冗閒之。以告甘茂。甘茂入見王曰。王得賢相。臣敢再拜賀。王曰。寡人託國於子。安更得賢相。對曰。將相厚首。王曰。子安聞之。對曰。犀首告臣。王怒厚首之泄。乃逐之。韓非子

清河胡常與翟方進同經。常爲先進。名譽出方進下。心害其能。議論不右方進。方進知之。候伺常大都授時。造門下諸生至常所。問大義疑難。因記其說。如是者久之。常知方進之尋讀已。其後居士大夫之間。未嘗不稱述方進。遂相親友。

翟酺遷侍中。時尚書有缺。詔大夫六百石以上試對。以高第者補之。酺自恃能高。而忌故太史令孫懿。乃往候懿。既坐。言無所及。惟涕泣流連。懿怪而問之。答曰。國家有漢賊孫登將以才智爲中官所害。觀君表相。似當應之。僕受恩接。悽愴君之禍耳。懿移病不試。由是酺對第一。拜尚書。

太史慈在郡。會郡與州有隙。曲直未分。以先聞者爲善。時州章已去。郡恐後之。求可使者。慈以選行。晨夜取道到洛陽。詣公車門。見州吏。始用求通。慈曰。章題署得無誤乎。取來視之。吏因爲取章。慈便敗之。吏大呼。慈與語曰。君不以相與。吾亦無因得敗。吉凶禍福等耳。吾不獨受此罪。豈若默然俱去。慈既與出城。因

遁還。通郡章。州受其知。

司隸馮方女。有國色。避亂揚州。袁術登城。見而悅之。遂取焉。諸婦教以將軍貴人。亟志節。宜數涕泣以示憂愁也。若如此加重。馮氏后見術。每垂泣。術果以爲有心。益寵之。諸婦乃共絞殺。陷之于廁。言其暴死。自殺。術以其不得志而死。厚加殯殮。典論

宋孝武嘗與顏師伯摴蒱。帝擲得雉。大悅。師伯後擲得盧。帝失色。師伯遽斂子曰。幾作盧。師伯僅曰一愉百萬。

宋文帝遣到彥之經略河南。大敗。悉委棄兵甲。武庫爲之空虛。帝晏會。有歸化人在坐。帝問庫部郎顧琛。庫中仗有幾許。琛詭辭答有十萬人仗。舊庫仗祕不言多少。帝既發問。追悔失言。得琛此對甚喜。

王瑩代謝超宗爲義興。超宗去郡。與瑩交惡。還都。就瑩父懋求書屬瑩覓一吏。曰。丈人一旨如湯澆雪耳。及至。瑩答旨以公吏不可。超宗枉懋處。對賓客謂懋曰。湯定不可澆雪。懋面洞赤。懋後往超宗處。設糒白鮓美酢。懋問邪得佳味。超宗詭言義興始見餉。陽驚曰。丈人豈應不得邪。懋大慚。言瑩供養不足。坐廢

高平郗紹作晉中興書。以示何法盛。法盛有意陶之。謂曰。卿名位貴達。我寒士。賴有著述流聲於後。宜以爲惠。紹不與。至書成。在齋內廚中。法盛詣紹。紹不在。直入竊書。紹還。失之。無復兼本。遂行何書。張率年十六。作賦頗二千餘首。虞訥見而詆之。率乃一旦焚毀。更爲詩示焉。託云洗約。訥便句句嗤稱。無事不淨。率曰。此吾作也。訥慙而退。

劉仁之外示長者。內多矯詐。其對賓客。破牀弊席。麤飲冷漿。衣服過惡。每於稠人廣衆。或搥一瓮處。或縱一孤貧。淺陋者皆稱其美。

牛宏奏求遣書。鄧粲僞遣書百餘卷。題爲連山易、魯史記錄。上送官。取賞而去。下獄經赦免。

魏帝以華推祿命。徵爲館客。武成以已生年月。託爲異人問之。帝曰。極富貴。今年入墓。武成驚曰。是我。帝髮髁曰。若帝王自有法。

周武。於雲陽疑疾。召姚僧垣赴行在所。柳昂私問曰。至尊脈何如。曰。天子上應天心。當非愚臣所及。若凡庶如此。萬無一全。

姚崇天資權譎。始爲同州。張說素慢。諷直奏昭劾之。及崇當國。說懼。潛詣岐王申款。他日朝退。崇皆趨出。崇曳踵爲有疾狀。帝詔問之。對曰。臣心有憂。殆不在是。問其故。曰。岐王陛下愛弟。張說輔臣。而密車出入王家。恐爲所誤。故憂之。於是說出相州。

李適之與李林甫爭權不協。林甫陰賊好謀。謂適之曰。華山上金。采之可以富國。願上宋之知。適之性疎。信其言。他日從容爲帝道之。帝喜。以問林甫。林甫對曰。臣知之久矣。顯華山陛下本命王氣之舍。不可穿

治。故不敢以聞。帝以林甫爲愛己而薄適之。

蔡容達超爲泰甯節度使。好聚斂。在鎮時。盡虛費錢。有好民爲僞銀以償者。主吏久之乃覺。達超陰教主吏夜穴庫垣。盜徙金帛於他所。而以盜告。達超即榜於市。使民自占所質以償之。民爭以所質物自言。已而得質僞銀者。算之深室。使數十餘人爲之。皆鐵爲質。而包以銀。號鐵胎銀。

紕漏

宋有澄子者。亡緇衣。求之塗。見婦人緇者。援而入舍。欲取其衣。曰。今者我亡緇衣。婦人曰。君雖亡緇衣。此實吾所自爲也。澄子曰。子不如速與我。昔吾所亡者紡緇也。今子之衣。禪緇也。以禪緇當紡緇。子豈不得哉。呂氏春秋

泗石梁好畏見己之影。以爲鬼而驚死。

桓帝侍中迺存。年老口吳。上出雞舌香與舍之。雞舌頗小。辛螫不敢咀咽。嫌有過。賜毒藥。歸舍辭決。家人哀泣。莫知其故。僕友求眠其藥。出在口香。成噓笑之。御覽引漢官儀

桓帝時。人有辟公府掾者。倩人作奏記文。人不能爲作。因語曰。梁國葛龔者。先善爲記文。自可爲用。不煩更作。遂從人言寫記文。不去龔名姓。府公大驚。不答而罷歸。時人語曰。作奏難工。宜去葛龔。邯鄲氏美林

宛陵大姓羊元羣。能北海郡。臧罪狼籍。郡舍溷軒有奇巧。載之以歸。

壞角作亂。向栩上便宜。不欲國家興兵。但遣將於河上北向讀孝經。賊自當消滅。

丁儀、丁廙。有盛名於魏。陳壽謂其子曰。可覓千斛米見與。當爲尊公作佳傳。丁不與之。竟不爲立傳。

王思性急。嘗把筆而蠅在筆端。彈去復來。思怒起逐蠅。不能得去。取筆壞而棄之。魏略

晉王與蜀後主禪晏作。故蜀伎傍人皆爲感泣。禪暮笑自若。王問禪曰。頗思蜀否。曰。此間樂。不思蜀也。郤正聞之。謂禪曰。若王後問。宜泣對曰。先人墳墓在蜀。乃心西悲。無日不思。因閉其目。會王復問。禪對云云。王曰。何乃似郤正語邪。禪驚曰。誠如尊命。

王凝之事五斗米道。孫恩之攻會稽。凝之謂民吏曰。不須備防。吾已請大道許遣鬼兵相助。賊自破矣。既不設備。遂爲恩所害。

齊主問南陽王綽。在州何事最樂。對曰。多聚蠟於皿器。盜狙其中。觀之極樂。帝即命夜索蠟一斗。比曉得二三升。置濟舟。使人裸臥舟中。號叫宛轉。帝與綽臨觀。喜噱不已。因襲綽曰。如此樂事。何不馳驟來聞。東昏於宛中立店肆。以潘妃爲市令。自爲市吏錄事。將鬬者就潘妃鬬之。帝小有得失。潘則與杖。乃敕虎賁不得進大荊子。

北齊源師攝祠部。昔白高阿那肱龍見當雩。阿那肱驚曰。何處龍見。其色何如。師曰。龍星初見。禮當雩祭。非眞龍也。阿那肱怒曰。漢兒多事。強知星宿。

王蒙好清言。在東萊時。獲殺其同行侶者。詰之末服。斯謂曰。彼物故不歸。卿無悲而反。何以自明。邢邵見文襄。說此以爲笑樂。所聞之。謂邵曰。卿不識造化。遣刺人曰。子才應死。我爲之極深。

有客姓吉。詣何敬容。問卿與鄙吉遠近。答曰。如明公之與蕭何。

袁叔皆詣羲康。羲康問其年。答曰。鄧仲華弄我之歲。羲康曰。身不識也。又曰。陸機入洛之年。羲康曰。身不識皆。君無爲作才鬼見向。

張融與尚書何瑀善。往詣瑀。瑀通尚書劉澄。下車入門。乃曰非是。至戶望澄。又曰非是。既造席。視澄曰。都自非是。乃去。

陸倕嘗爲洛州長史。善論事。而經於決判。時嘲之曰。說事即隨長三尺。判事則手重五斤。朝野僉載

游雅與陳奇爭論。惡而黜之。高允徵雅曰。君朝望具瞻。何爲與野儒辨簡牘章句。雅謂允私奇曰。君前黨小人也。取奇注論語孝經燒於廷。奇曰。公貴人不乏樵薪。何乃然奇論語。雅後陷之於法。

王起改太子少師。起治生無檢。所得祿賜。爲奮婢盜有。貧不能自存。帝詔盡仙留院錢。成者謂與玩臣分給可恥也。起賴其入不克遂。百官志

郭祚領太子少師。從世宗幸東宮。明帝幼弱。持一黃鼠出。祚奉之。時號黃鼠少師。後魏書

庫狄伏連居室患蠅。杖門者曰。何故聽人。

井州一士族。好爲可笑詩賦。譏擬邢魏諸公。兼其嘲弄。庾和讚說。便聲牛醜鈍。拾延齊馨。其妻明密。婦人也。泣而陳之。此人歎曰。才華不爲妻子所容。何況行路。顏氏家訓

劉道恭封營道侯。凡鄙無識。始興王濟嘗謂曰。陸士衡詩云。營道無烈心。何意。道恭曰。下官初不識士衡。何忽見苦。

陽俊之多作五言歌。詞蕩而拙。世俗流傳。名爲陽五伴侶。寫貢不絕。俊之遇於市。言其字誤。取而改之。賣者曰。陽五。古之賢人。君何所知。輕敢議論。俊之大喜。自言有集十卷。雖家兄亦不知吾是才士。

雍州刺史劉韞。人才凡鄙。使婢者詞。其出行鹵簿羽儀。常自被玩。以詞示蔡興宗。興宗戲之。指韞形問曰。此何人在輿中。韞曰。正是我。

郭宏霄爲右臺御史。時大夫魏元忠病。僚屬省候。宏霄獨後入。髮形於色。請視便液。即染指嘗之。因賀曰。凡甘者病不瘳。今味苦當愈。元忠惡其媚。暴語於朝。

皇甫湜主簿。嘗爲蜂螫指。縣小兒斂蜂。擣取其液。一日命其子錄詩。一字誤。詬罵呼杖。未至。嚙其背血流。譚賓錄

東升國長子突欲奔唐。賜姓李。名贊華。工畫人物鞍馬。習舉子。能爲詩。每通名刺。云鄉貢進士黃居難。字樂地。以擬白樂天。

命狐綯爲相時。以姓氏少。族人有投者。不吝其族。由是遠近爭赴。至有姓胡人亦冒之。溫庭筠戲爲詩曰。自從元老登庸後。天下諸胡悉僧今。

元豐命楊傑定樂。傑欲鎔王朴舊鐘。意新樂成。雖不善。無容鐘可校。詔不許。後輔臣至太常。按試前一夕。傑乃擇朴敝鐘陳之。一樂工不平。夜潛易去。明日輔臣至。傑厲聲曰。朴鐘甚不諧。使樂工叩之。謂更佳。乃大沮。

張觀知開封日。遣者得犯夜人捕致之。觀據案訊曰。有證見乎。遣者曰。若有證見。亦是犯夜。左右無不大笑。梅聖俞碧雲騢

蠱溺

桀伐岷山氏。岷山氏女於桀二人焉。曰琬。曰琰。桀愛二女。斯其名於苕華之玉。於傾宮飾瑤臺居之。竹書紀年

趙謀滅吳。有美女二人。一爽光。一修明。以貢於吳。吳處以椒華之房。貫細珠爲簾幌。吳王目若雙鶩之在輕霧。拾遺記○爽光、修明即四麗、師曰

上起明光宮。發燕趙美女三千人。充之津堰。未央、長樂。鑿道相續。使三婦知音者爲僕射。大者領四百人。少者領一二百人。皆自然美麗。不施粉黛。傳武帝故事

武帝宮人麗娟。年十四。玉膚柔軟。吹氣勝蘭。每歌。李延年和之。於芝生殿唱迴風之曲。花皆翻落。貫麗娟於明離之帳。恐塵垢流其體也。帝惜以衣帶繫其袂。閉重幕之中。恐其隨風而去也。麗娟以琥珀爲環。置衣裾裏。不使人知。云骨節自鳴。和與爲神怪。洞冥記

文君姣好。眉色如望遠山。臉際常若芙蓉。肌膚柔滑如脂。十七而寡。爲人放誕風流。故悅長卿之才而越禮焉。長卿素有消渴疾。及還成都。悅文君之色。遂發痼疾。乃作美人賦以自刺。而終不能改。卒以此疾亟死。文君爲誄傳於世。四京雜記

趙后體輕膠葛。善行步進退。女弟昭儀不能及也。但昭儀弱骨豐肌。尤工笑語。二人並色如紅玉。爲當時第一。擅寵後宮。四京雜記

成帝於太液池作千人舟。池中起爲瀛洲、蓬萊、方丈、壺梁。高四十尺。帝御流波文穀無縫衫。后衣商越所貢雲英紫裙。碧瓊輕綃。廣袖上后歌舞。歸風送遠之曲。帝以文犀簪擬玉瓶。令侍郎馮無方吹笙以倚后歌。中流歌酣。風大起。后願風揚音曰。仙乎仙乎。去故而就新。寧忘懷乎。帝曰。無方爲我持后。無方捨吹持后履。久之風霽。后泣曰。帝恩我。使我仙去不得。他日宮妹幸者。或裹裙爲綴。號曰留仙裙。飛燕外傳

后進合德。帝大悅。以帷屏幔。無所不施。謂爲溫柔鄉。曰。吾老是鄉矣。不能效武皇帝求白雲鄉也。飛燕外傳

位奉儀婕妤。容服帷帳花麗。專房燕婉。後婦病亡。傳服往弔。問曰。婦人才色。並茂爲難。子之聘也。遺才存色。非難遇也。何哀之甚。奉儀曰。佳人難再得。痛悼不能已已。歲餘亦亡。

和士開說武成曰。自古帝王。盡爲灰土。髮髯鬆紛。覓履何異。陛下宜及少壯。恣意作樂。從橫行之。即是一日快活敵千年。國事分付大臣。何慮不辦。無爲自勤約也。

後主令狎客賦詩。采其尤豔麗者爲曲調。略云。璧月夜夜滿。瓊樹朝朝新。大抵皆美孔張顏色。張貴妃髮長七尺。鬢黑如漆。其光可鑒。聽之有神彩。每瞻視盼睞。光彩溢目。映照左右。常於閤上觀妝臨軒檻。宮中望之。飄飄若神仙。

王思遠立身簡潔。諸客詣已者。覘知衣服垢穢。即便不前。形儀新楚。乃與促膝。及去后。猶令二人交帶拂其坐處。

何修之一日之中。洗滌者十餘遍。猶恨不足。人稱爲水淫。於時又有遂安令劉澄。爲性彌潔。在縣掃拂郭邑。路無橫草。水劉蟲穢。百姓不堪。命坐免官。

元載寵姬薛瑤英。幼嗜香。肌肉皆香。臥處以金絲卻塵褥。

李後主寵小周后。常於羅花間作亭。幕以紅羅。押以玳牙。雕繪華侈。而制極迫小。僅容二人。每與后附飲其中。他寵嬖莫與也。南唐書

李納性卞急。酷嗜奕棋。每下子安詳。極於寬緩。有時躁怒。家人猝密以棋具陳於前。納觀便欣然改容。取子布算。都忘其怒。

孫何性落魄。而酷好古文。爲轉運使。敏苛急。州縣患之。乃求古碑文字磨滅者數本。釘於館中。某至。簡其碑。辨識文字。以爪搔髮垢噢之。往往亟暮。不復省錄文案。

焦氏類林卷之七上

象緯

古人言形者有三。一曰渾天。二曰蓋天。三曰宣夜。宣夜之說。未嘗見也。後有蔡邕作穹天論。虞喜作安天論。姚信作昕天論。天文錄

二儀氣分。伏者爲天。偃者爲地。河圖括地象

物理論云。水土之氣升爲大。

日出於暘谷。浴於咸池。拂於扶桑。是謂晨明。登於扶桑。是謂朏明。出於曲阿。是謂朝明。臨於曾泉。是謂早食。次於桑野。是謂晏食。臻於衡陽。是謂禺中。對於昆吾。是謂正中。靡於烏次。是謂小遷。至於悲谷。是謂晡時。回於女紀。是謂大遷。經於泉隅。是謂高舂。賴於迎石。是謂下舂。爰息六螭。是謂懸車。薄於虞泉。是謂黃昏。論於蒙谷。是謂定昏。日入崦嵫。經細柳。入虞泉之地。蒙谷之浦。乘影在樹端。謂之桑榆。淮南子

計然曰。日者、寸也。紀刻而成晷也。月者、尺也。紀度而成數也。范子

繫華赤文。與日同居。結都黃文。與月同居。皆日月之神名。七紀

瑜珈論。大海中有魚。體等影。現於月輪。故其內有黑相現。

軒轅時赤方氣與青方氣相迫，赤方中有兩星，青方中有一星，凡三星皆黃色，以天清明時見於娵訾，名曰景星。竹書紀年

景星者，天精也，狀如半月，生於晦朔，助月爲明，王者不私人則現。孫氏瑞應圖

晉天文志：金雞星見，必有大赦，自後京師肆赦，必立雞竿。

微子感乘牛星，顏淵感中台星，張良感弧星，樊噲感狼星，老子感火星。讖書新論

雷電在室南，霹靂在雷電南，雲在霹靂南，士工吏在陸西南，蓋雷公電姥雲將雨師，與霹靂宿，吏皆北方水宿之精，而娵訾爲人門，故其神樓焉。甘氏星經

董仲舒曰：陰陽之氣，上薄爲雨，下薄爲霧，風其噫也，雲其氣也，雷其相搏之聲也，電其相擊之光也，雨垂空而墜，風多則合速，故雨大而疎，風少則合遲，故雨細而密，太平之世，風不鳴條，雨不破塊，雷不驚人，電不眩目，聲不封條。四庫輯記

淮南子曰：天地之氣，怒者爲風，和者爲雨，陰陽相搏而爲雷，激而爲霆，亂而爲霧，陽氣勝則散而爲雨露，陰氣勝則凝而爲雪霜。

調暢祥和，天之喜氣也，折傷奔厲，天之怒氣也。黃帝風經

冬至廣莫風至，誅有罪，斷大刑，立春條風至，赦小罪，出稽留，春分明庶風至，正封疆，修田畴，立夏清明風至，出幣帛，贈諸侯，夏至景風至，賞大將，封有功，立秋涼風至，報土功，起四鄉，秋分閶闔風至，解囹圄，罷繫囚，不張，立冬不周風至，修宮室，完邊城，八風以時至，則陰陽變化，道成萬物，得以育生，王者當順八風，行八政，當八卦也。易說卦傳

宜都佷山縣山有風穴，口大數尺，名曰風井，夏則風出，冬則風入，出入之時，吹拂左右，皆冷，暑月經之，凜然有衣裘想。盛弘之荊州記

述征記：長安宮南靈臺上，有相風烏，或云此烏遇千里風乃動。雲笈云：風沙王雞孫雞獸相風烏，又劉馮翊五州記：漢時，黃龍泰壯陰市，竹樓綠岸上，好日起樓

甘露降，耆老得敬，則松柏受之，飲，點容衆，則竹葉受之。黃帝中黃帝

冬至初陽雲出，狀如樹，立春少陽雲出房如積水，春分正陽雲出軫如白鳩，穀雨太陽雲出張如車蓋，立夏初陰雲出背如赤珠，夏至少陰雲出奏如水波，寒露正陰雲出井如冠纓，霜降太陰雲出鬼上如羊，下如蟠石。易緯通卦驗

四方常有大雲，五色具而不雨，下有賢人隱。京房易傳

地有蒼雲如覆，因軫七蟠，中荷斧之人，向軫而蹲，於是楚唐史靈遺灰而雲滅，宋均注曰：軫，楚分也，雲水氣，灰火氣，雲遺灰，故雲滅也。春秋文曜鉤

雲狀有若犬者，馬者，白鳥者，衆車者，有山狀，若縣釜而赤，其名曰雲旍。呂氏春秋

韓雲如布，趙雲如牛，楚雲如日，宋雲如車，魯雲如馬，衛雲如犬，周雲如榆，秦雲如行人，魏雲如鼠，齊雲如絳，越雲如龍，蜀雲如囷。長書

四方有濕魚雲，疾者立雨，遲者雨少雖至，江漢雲疾者即日雨。黃子餘和胡傳

觸石而出，膚寸而合，不崇朝而遍雨乎天下者，其泰山之雲乎。公羊春秋

雍曰榆莢雨，夏至前曰梅雨，六月曰瀑枝雨，八月曰豆花雨。荆楚歲時記，瀑枝林杏發洞○雞知古詩：雲清清生

三月三日曰留客雨。梅聞雲覽

俱山縣有一山，獨立峻絕，西北有石穴，以竭行百步許，二大石里間相去一丈許，俗名其一爲陽石，一爲陰石，水旱爲災，鞭陰石則雨，鞭陽石則晴。盛弘之荊州記

雷於天地爲長子，以其首長萬物，與其出入也，雷出地百八十三日而後入，入則萬物入，入地百八十三日而復出，出則萬物亦出，此其常經也。齊桓綠

天冬雷，地必震，教令撓，則冬雷民機。古易

子路感雷精而生，尚剛好勇。論衡

雷者陰精，冬令也，四時代謝，以雷收殺，雷之爲言亡也，物以終也。春秋考異郵

軍公對雷，尚陳之曰，麵堆金井，羅麟湯餅，吳永素曰，玉滿天山，難前佩環，坐閑服其酒精。姑蘇記

河南張楷，字公超，好道術，居華陰，能作五里霧，時關西人婁儉，亦能作三里霧。附承傳

關澤年十三，夢見名字炳然在月中。會稽先賢傳

形勝

地有四遊，常勤而不止，譬如人在大舟中，閉牖而坐，舟行不覺也。尚書考靈曜

禹偶父功不成，登衡山，血白馬而祭之，夢赤繡文衣男子，稱玄夷蒼水使者，謂禹曰，欲得我山書者，齋於黃帝之繡，禹乃退齋三日，登宛委，發石，得金簡玉字之書，言治水之要。吳越春秋

子夏曰，商聞山書曰，地東西爲緯，南北爲經，山爲積德，川爲積刑，高者爲生，下者爲死，邱陵爲牡，川谷爲牝。

禹導河之隙，沈祕璧，以鎮五千之水患，後人賴焉。禹功紀

孟門始經，呂梁河中，漱廣夾岸，崇深傾崖，返捍巨石，臨危若墜，復倚，古之人有言，水非石墜而能入石，信哉。其中水流交衝，蒸氣雲浮，往來遙覩者，常若霧露沾人，窺深悸魂，其水尚崩浪萬尋，縣流千丈，洪量怒瀑若山壓，潛波瀨疊，遙於下日，方知慎子下龍門，流浮竹，非賢馬之追也。水經注

河津一名龍門，巨靈迹猶存，去長安九百里，懸水下注，鯰魚之屬莫能上，江海大魚，集門下數千，不得上。

上卿爲龍，故云暴腮龍門，垂耳幔下。三秦記

龍門之險，懸船而行，蜀江謂之釣灘。三秦記

武功太白，去天三百，孤雲兩角，去天一握。山水險阻，黃金子午，蛇盤鳥檔，勢與天通。三秦記

唐高宗問許敬宗曰，天下洪流巨谷，不載祀典，濟北紹而在四瀆何哉。對曰，瀆之言獨也，不因餘水，獨能赴海者也。濟雖細，獨而會。唐書

湘水至清，雖深五六丈，見底了了，石子如樗蒲，五色鮮明，白沙如霜雪，赤岸如朝霞。湘中記

番禺記，晨潮下，晚潮上，兩水相合，謂之沓潮。唐詩云，屯門積日無回風，沓浪不歸成沓潮。

庭州蒲水，金鐵皆漂，鄭延之川，日夜脂流，弱水弱毛，黑豹玄貂，悉唐制角，畔怯商手，水性之別也。丹鉛錄

衡山有三峯極秀，一峯名芙蓉峯，最爲竦特，自非晴霽之朝，不可望見，峰上有泉，飛派如一幅紬，分映清林，直注山下。盛弘之荊州記

朱陵之靈臺，太虛之寶洞，赤帝館其嶺，祝融宅其陽，白湘川至長沙，九向九背，然後不見。湘中記

綠蘿山側最垂水，懸瀑百里許，得明月池，碧潭鏡澈，百尺見底，素巖若雪，松如插翠，流風叩阿，有絲桐之韻，士人爲之歌曰，仰登山兮迢迢，層石構兮嶢嶢，朝日麗兮陽巖，落景涼兮陰阿，鄭聲兮生音，吟籟兮相和，敷芳兮綠林，悟澹兮潤波，樂茲潭兮安流，緩爾櫂兮詠歌。黃閣武陵記

巷語木一山當河，河水過而曲行，河神巨靈，手遊脚蹋，開而爲兩，今掌足之迹仍存。華岳之勝，不惟峰巒發削，上干霄冥，而泉水縱橫，迅復飛薄，懸瀑驚濤，潛潭急澗，觸風煙爲，日月迸流，霞嶠鬼斲，亂石間者，前後接轉，東嶽不遠也，水下流經嶽殿前，至後爲大池，冬夏不乾。酉遷注

西山內接太行，外屬諸邊，磅礴數千里，林麓蒼鬱，谿澗鏤錯，故其中物產甚饒，古稱神泉陳區也，濱溝琉璃胡良三橋，山水所湧，多歸其中，其水皆藻綠異常，風日蕩漾，水葉遞映，倚闌流覽，令人欣然有欲賦京都之意。酉遷注

洗藥池在婺州東國縣，葛洪過境，見山靈水秀，遂結廬築壇，鑿池洗藥，留詩曰，陰澗冷冷，風佩清蒨，仙居永劫，花木長榮。

匡廬大嶺，凡有七重，即基周迴垂五百里，風雲之以擁，江山之所帶，高巖厂宇，峭壁萬尋，幽岫穹谷，人獸兩絕，天將雨則有白氣先搏，而纓絡於山嶺下，及至觸石吐雲，則倏忽而集，或大風振巖，逸響動谷，萃頂發奏，其聲駭人。謝公遺山記

廬山者，鄉林石異勢，而雲霞具色，長風暴作，則萬流俱響，晨鼎曉吟，則百谷齊應，東將洪井，謝氏居之在茲，西望石梁，見指掌之可拾。梁元帝遊廬山碑序

廬山天將雨，則有白雲，或蔽峰巒，或亘中嶺，謂之山帶，不出三日必雨。唐詩，風吹山帶遙知雨，〈張野廬山記〉

遠公遊廬山記曰，自託此山，二十三載，再踐石門，四遊南嶺，東望香鑪峯，北眺九江，傳聞有石井方湖，中有赤鱗跳出，野人不能殺，直歎其奇而已。

淵明所居，廬里，兩山間有大石，仰視玄瀑，可坐十人，號醉石。廬山記

武當山一名鈞嶺，輕霧蓋其上，白雲帶其前。玉石瑣與謝安石對

太和山形特秀異於衆岳，峰首狀博山香爐，亭亭遠出，藥石班年老樹焉。晉咸和中，廬陽謝允捨羅邑宰隱遁斯山，故亦曰謝羅山。洞山圖記

劉禹錫詠九華詩序，昔予仰太華，以爲此外無奇，愛女及荊山，以爲此外無秀，今見九峰，始悼前言容易也。歌云，奇峰一見驚魂魄，意想鴻濛始開闢，疑是九龍天矯欲攀天，忽逢靈鼇一整化爲石。

華山枝峰蔓繫，秀氣旁魄，不啻神仙登臨。臨望集

翠麗鮮明，遠若畫圖，名曰蝸宮，風雨之後，景氣明靜，頗聞鼓吹之聲。南嶽記

浮山本蓬萊山一峰，有璇房瓊室七十二所。日南志

首一名獨頭山，夷齊所隱也，山南有古冢，陵柏蔚然，攢茂邱阜，俗謂之夷齊墓。晉晉三州志

山澆治而如笑，夏山蒼翠而如滴，秋山明淨而如妝，冬山慘淡而如睡。

浮山與白鹿山相近，絕壑之半，有白石羣，遠望首尾可長二丈，伸足翔翼，若鹿中翻飛。武陵記

泰山，微茫而隱見，江山嚴崗而崱屴，谿山窈窕而幽深，寒山童頭而堆阜。秦氏耳目記

陵古名之爲伏龍之地，句曲山秦時爲句金之增，以積金山得名，山生黃金，漢靈帝詔採句曲之金，以充武庫，孫權遣宿衛人採金，屯伏龍之地，因改是名。前

經云，金陵者，洞虛之背脊，句曲之地脚，其地肥良故曰背脊，水平則淫，故曰地脚。

山本少林，本朱時使諸州刺史罷歸者，栽松三千株，下至郡守，各有差，山之最高峰有五顆樹，樹作本

元嘉中，百姓所尊，率有驗，太白下，學仙，來無一事，長得見靈，靈人，我五嶽，謂談，值，祖，謂，學，高，隱，求，由，老，尊，丸，杖，故，未

復，塊，三，間，仍，白，擇，陽，嶽，時，原，從，此，始，但，知，琉，下，興，昔，凡，〈〉，者，隱，筆，記，

建康遭蘇峻之難，宮室焚蕩，溫太真議遷都豫章，三吳之豪，請都會稽，時異論紛紜，王丞相曰：建康古之金陵，舊爲帝里，又孫仲謀劉元德俱言，王者之宅，古之帝王，不以豐儉移都，苟弘衛文大帛之義，則無往不可，若不積其麻，則樂土爲歸矣，且北寇游魂，伺我之隙，一旦示弱，狼於豐越，來之望實，俱莽良計，今特宜鎮之以靜，羣情自安。

句容吳續塘，有湖水，半冷半熱，皆有魚，交入輒死。雜地記

江乘縣有泉，半溫半冷，共出一穴。地記

顧琛爲朝請，請急還東，日晚泊方山，有一假裝問顧吳郡，早晚至，船人答無顧吳郡，又問何船，曰顧郎請耳，琛心知爲吉徵，因奔曰：得郡當於此立廟，後果爲吳郡，乃於方山立白馬廟。

元武湖是金陵勝處，一日諸閣老待漏朝堂，語及林泉之事，馮諶曰：元宗賜賀監鏡湖，信爲勝事，余非敢望此，但賜後湖，亦足暢平生也，徐鉉等曰：主上尊賢待士，常若不及，豈惜一湖，所乏者知章耳，馮有慚色。

會稽境特多名山水，峰巒隆峻，吐納雲霧，松栝楓柏，擢秀千霄，蘭蕙芙蓉，蔚蔚如畫，清流鏡徹，濟流寫註，王子敬見之曰：山川之美，使人應接不暇。會稽記

孔曄會稽記曰：四明山高峰峽雲，連岫蔽日。

鑒湖會稽太守馮臻所開，東西二十里，南北數里，繁帶郊郭，白水翠巖，互相映發，有若圖畫，王逸少云：從山陰路上行，如在鏡遊。輿地志

許遠遊元興逸少書，自山陰至臨安，多有金堂玉室仙人芝草左元放之徒，漢末諸得道者皆在焉。東城記

盛弘之記汨水幽勝云，稠木旁生，凌空交合，危壑傾岳，恆有落勢，風泉傳響於青林之下，巖猿流聲於白雲之上，遊者常苦日不周玩，情不給賞。荊州記

崿居南有石室，西面有兩石室，北西有二石室，皆因阿結牖，連扇接闥，所謂石室相距也，東廂石上，猶傳許曰之迹，庭中亦有舊宇處，尚髣髴前基，北坎室上，有微涓石溜，豐周甌飲，似是棲遊隱學之所，子夏教西河，疑即此。水經注

河北有屏山，山孤靈秀，山峰之上，立石數百丈，亭亭傑聳，競勢爭高，遠望簪簪，若攢圃之託霄上，其下層巖峭聳，壁岸無階，懸崖之中，多石室焉，室中若有積卷矣，而世士罕有津逮者，因留之積書巖，巖內時見神人往還，鳧鴻衣羽裳之士，練精餌食之夫耳。水經注

白鹿山東清水所出也，上承諸陂散泉，積以成川，南流西南曲瀑布，乘巖縣河注壑二十餘丈，雷扑之聲，震動山谷，左右豐屏深壑，迹不交隙，中散水霧合，視不見底，南峰北嶺，多結禪棲之士，東巖西谷，又是刹靈之圖，竹柏之懷，與神心妙遠，仁智之性，共山水效深，更爲勝處也，其水謂之清水谿，曰瑤谿，又曰瑤澗。水經注

羽隨郡縣有火井，漢室之盛，川棒燈，桓靈之際，火勢漸微，孔明一窺而更盛，至景曜元年，人以燭投而滅，其年群於魏。異苑

永豐塢有丁公泉，發於焦泉之右，次東又得焦泉，泉發於天門之左天井，因石天門，山石自空，狀若門焉，廣三丈，高兩匹，深丈餘，世謂之天門也，東五百餘步，中有石穴，西向，裁得容人，平得東南入徑，至天井，直上三匹有餘，扳躡而升，至上東平西二百步，西北七百步，四面峻絕，無由昇陟矣，上有比邱僧精舍，十有餘僧，給發雜用，多出下平，有志業居之，寺左右雜樹疎挺，有一石泉，方丈餘，清水滿然，常無增減，山居者資以給飲，北有石室二口，蓋是隱者念一之所，今無人矣，泉發於北阜，南流成澳，世謂焦泉也。水經注

谷口去雲陽宮八十里，流潦沸騰，飛泉濺激，兩岸峭壁，孤豎橫盤，澐然凝沍，每入穴中，朱明盛暑，當晝暫暄，涼秋晚候，纊袍不暖，所謂寒門也。雲陽記

嶠以西有二石，又南五六十步，臨路，有恬漠先生翼神碑，蓋隱斯山也，其水北流注於河，二水翼岸夾山，魏峰岐聚，羣山疊秀，重嶺千霄。水經注

隴西郡隴山，其上懸巖，吐溜於中嶺，泉涛，因名萬石泉，泉益散漫而下，滂滄皆注，故北人升此而歌曰：隴頭流水，鳴聲幽咽，遙望秦川，肝腸斷絕。樂府

濟南山水，甲齊魯，泉甲天下，蓋他郡有泉一二數，此獨以百計，濤噴珠羅，金霏碧渟，韻琴筑而味肪醪，莫嶠以西有二石，又南五六十步，臨路，有恬漠先生翼神碑，蓋隱斯山也，其水北流注於河，二水翼岸夾山，魏峰岐聚，羣山疊秀，重嶺千霄。水經注

隴西郡隴山，其上懸巖，吐溜於中嶺，泉涛，因名萬石泉，泉益散漫而下，滂滄皆注，故北人升此而歌曰：隴頭流水，鳴聲幽咽，遙望秦川，肝腸斷絕。樂府

濟南山水，甲齊魯，泉甲天下，蓋他郡有泉一二數，此獨以百計，濤噴珠羅，金霏碧渟，韻琴筑而味肪醪，莫

虹梁。長淮泛濫。蒙僧其下。東北流注於澮。澮水又屈而東。合兩嶺谿水。水出恆山北阜。東北流歷兩嶺間。其北雖屬陵峻。舉猶不若南樹峭秀。自水南步遶峰。石磴逶迤。沿途九曲。歷歸諸山。咸爲劣矣。抑亦羊腸邛來之類也。水經注。

博水東徑陽城縣。故爲澤者。方數里。匪直蒲荀是盛。實亦偏饒菱藕。至若婉孌童丱。及弱年女子。或單舟采菱。或疊舸折芰。長歌陽春。愛深淥水。掇拾者忘疲。謠詠者自得。於時行旅過關。亦有慰於矚望矣。世謂之陽城澱。水經注。

有龍泉出允街谷。泉眼之中。水文成蛟龍。或試撓破之。蓋平成龍。畜生將飲者。皆畏辟而走。謂之龍泉。水經注。

謝靈運與弟書。開惡谿道中。九十九里。有五十九灘。王右軍遊此惡道。歎其奇絕。遂書突星瀨於石。今白石灘。

趙德麟曰。王仲至謂余云。吾嘗奉使過仇池。有九十九泉。萬山環之。可以避世如桃源。東坡集。

宋武帝登八公山。劉安舊壘。曰。城郭如匹帛之繞叢花也。六帖。

冠蓋亭。在襄陽南廿里。冠蓋山下。漢靈帝末。有四郡守、七都尉、二卿、兩侍中、一黃門、二侍郎、三尚書、六刺史、二十長史。劉表以其豪強。乃鑿其山道口刊石銘之曰。峨峨南岳。烈烈離明。實繁俊乂。君子以生。惟此君子。作漢之英。德爲龍光。聲比鶴鳴。圖經。

國清寺、與齊之靈嚴、荊州玉泉、潤州棲霞、號爲四絕。

廿露寺有石如羊。相傳謂之狼石。云諸葛孔明坐其上。與孫仲謀論曹公。

吳仲庶守金陵。夢三狼子求哀曰。若不垂佑。明日當爲煨燼矣。公甚異之。詰旦。兵馬司狀申。乞燒三醮石爲灰。供修造用。公悟。敕寺僧愛護焉。楊公筆錄。

飾序

萬物盛於繽夏。耗於元冬。太元注。

周衰無常歲。秦滅無燠年。五行志。

洛陽人家。正旦。造絲鷄蠟燕粉荔枝、正月十五日。造火蛾兒。食玉粱糕。寒食。粧萬花輿。煮楊花粥。端午。木槿艾酒。以花絲樓閣插鬢。贈道辟瘟扇。七夕。乞巧。使蜘蛛結萬字。造明星酒。裝同心膾。重九。迎涼脯羊肝餅。佩瓊木符。冬至。煎餳綵珠。戴一陽巾。除夜。銅刀刻門。埋小兒硯。點水盆燈。臘日。造脂化餳。玉燭寶典。○宋人賀正啟。

長安風俗。元日以後。遞飲食相邀。號傳座。南部新書。

元日飲屠蘇酒。從少者起。宋有問蘇助者。答曰。俗以小者得歲故賀之。老者失歲故罰之。時鏡新書。

正旦元會。設白戲樽於殿庭。樽蓋上施白戲。若有能獻直言者。則發此樽飲酒。晉樂志。

正月一日。取五木煎湯以浴。令人年老髮變黑。道家謂青木香爲五香。亦云五木。雜修養書。

正旦。縣官殺羊。懸其頭於門。又刳雞以覆之。俗說厭辟氣。裴元以問河南伏君。曰。是月也。土氣上升。草木萌動。羊齧百草。雞啄五穀。故殺之以助生氣。裴元新書。

乾德五年正月甲辰。詔上元張燈。停止三夜。俾廷無事。區宇又安。方當年穀之豐登。宜縱士民之行樂。其令開封府更放十七十八兩夜燈。詔錄。

劉向外傳云。上元夜人皆遊宴。向獨在家讀書。太乙神以書照向。王介甫和劉貢父上元詩。不知太乙遊何處。定把青藜向照公。

荊楚記。三月三日。四民踏百草。今人因有鬬百草之戲。梁宗懍荊楚歲時記。何如圖百草。晉時取鳳凰鈿。

池陽上巳日。婦人以蔣花點油。祝而洒之水中。若成龍鳳花卉之狀則吉。謂之油花卜。圖經。

陸翻鄴中記。并州俗。冬至一百五日。爲子推斷火冷食。三日作乾粥。

軍中以端午走馬。謂之騰柳。騰音札。○文昌雜錄。

抱朴子云。以五月五日作赤靈符。書着心前。以辟五兵。王禹玉端午太人陽帖。謝公謝丹恩却無語。心無笑指亦無。

太宗五日謂長孫無忌楊師道曰。五日舊俗。必用服翫相賀。今各賀君飛白扇二枚。庶勖清風。以揚美德。唐書藝文志。

八月一日。作五明雞。蓋取百草頭露洗眼。明明也。述征記。

趙知微有道術。中秋積陰不解。衆惜良辰。知微曰。可借酒看。登大柱峰玩月。既出門。天色開霽。及登岸。月色如晝。及下山歸。則淒風苦雨。陰晦如故。三水小牘。

裴度除夜歎老。迫曉不寐。爐中商陸火凡數添也。金門歲節。

宮室

明堂辟雍爲博士舍三千。區爲會市。但列槐樹數百行。諸生朔望會此市。各持郡所出物及經書。相與質。三輔決錄。

趙昱請處士姜叔君公楊奇於穰氏界。周盤自重合令還。張奐在扶風。俱立精舍教授。漢書。

荆南有五花館。待客之上地也。故蔣玄上成詩曰。不是上台憐姓字。五花賓館敢從容。南部新書。

周德隆。草木茂盛。蔣崩爲宮室。因名蒿室。竹書紀年。

晉孝武太元三年。侯射謝安作新宮太極殿。欠一梁。有梅木流至石頭城下。取用之。雖梅花於梁上表瑞。因名梁殿。金陵覽古。

苻堅時。沙門竺僧朗。將從隱士張巨和遊。巨和常穴居。而朗居珉瑞山。大起殿舍。連樓疊閣。雖奉飾不同。並以靜外致稱。唐少室佛圖澄。頭陀瑞人。傳其所居爲朗公谷。○東類奈苑。

宋季雅龍南康郡。市宅居呂僧珍宅側。僧珍問宅價。曰。千一百萬。怪其貴。季雅曰。一百萬買宅。千萬買鄰。梁書。

梁徐勉戒子書曰。吾清明門宅西邊。既施與官。武寺。不復方幅。蓋謂此逆旅舍耳。何事須華。當怪時人謂是我室。古往今來。豪富繼踵。宛其死矣。知是誰室。

李德裕答李泉莊。遠方以異物奉之。或題曰。隴右諸侯供語鳥。日南太守送名花。

王維居輞川。室宇既廣。山林亦遠。而性好溫絜。地不容浮塵。日有十數掃飾者。使兩輩專掌縛帚。而有時不給。洛都記。

園圃之勝。不能兼者六。務宏大者少幽邃。人力勝者少蒼古。多水泉者難眺望。兼此六者。惟湖園而已。在唐爲裴晉公宅。園中有湖。湖中有堂。曰百花洲。曰四并堂。其四達而當東西之蹊者。杜堂也。蔽然出於湖之右者。迎暉亭也。過橋池。披林莽。循曲徑而後得者。梅臺。知止菴也。自竹徑望之超然登之脩然者。環翠亭也。眇眇重邃。撥花卉之蹙。而前據池亭之勝者。翠樾軒也。若決百花酣而白盡眩。青蘋動而林陰合。水靜而跳魚鳴。木落而翠峰出。雖四時不同。而景物皆好。則又不可殫記者也。名園記。

環璧者。王開府園亭。南臨池。池左右翼。而北過涼榭。復迴爲大池。周圍如環。故名。榭有多景樓。以南望。則焉高少室。龍門大谷。附峰翠巘。畢效奇於前。榭北有風月臺。以北望。則隋唐宮闕樓殿。千門萬戶。岩嶢璀璨。延亘十餘里。凡左太冲十餘年極力而賦者。可瞥目而盡也。同上。

安公叢春亭。可望洛水。藍洛水自西洶湧奔激而東。天津橋者。壘石謂之。直力瀉其怒而納之洪下。洪下皆大石底。與水爭噴薄。成霜雪。聲聞數十里。嘗聽冬月夜登此亭。聽洛水聲久之。覺清冽侵人肌骨。不可留也。同上。

冠服附裝附

聖人觀鼎鼎之文。象華之色。乃染帛以效之。始作五采以爲服。凡十二章。漢書輿服志。

漢宮儀曰。衣裳卿大夫藻火。又曰。綬青地桃花。

高祖爲亭長。乃以竹皮爲冠。令來咨之辟治。時時冠之。及貴。常冠。所謂劉氏冠也。後詔曰。爵非公乘以上。不得冠劉氏冠。

貂蟬。胡服也。貂者。取其有文而不煥。外柔而易。內剛而勁也。蟬者。取其清虛。而識時變也。在位者有文而不自耀。有武而不示人。清虛自牧。識時而動。古今注。

八座尚書。則荷紫以坐。紫爲袷囊。綬之服外。加於左肩。輿服志。

漢末諸貴。多委王服。以幅巾爲雅。袁紹崔豹之徒。雖爲將帥。猶著縑巾。

魏晉以來。皮弁有纓無笄。何稠曰。此古田服也。既以入朝。宜變其制。故弁施象牙簪。又從省之服無佩綬。何稠曰。此乃晦朔小朝之服。安有人臣謁帝。而除去印綬。無佩玉之飾乎。乃加帶而小綬及佩一隻。

宋孝和中。討義陽王晟。六軍戒嚴。應須紫摺。左右欲營辦。王琨曰。元嘉初。征謝晦。有紫摺在匣中。不須作。檢攷果得焉。南齊書。摺音慴。以物爲之。長四尺。廣一寸。使人執之。代紫中官紫摺外官赤摺。伯仁曰。摺即今之長鞭。

梁中丞給威儀十人。其八人武冠絳褠。執青儀。在前。梁典。

中丞銅印墨綬。進賢兩梁冠。佩水蒼玉。介幘。絳朝服。典。

何敬容爲吏部尚書。性矜莊。衣冠鮮潔。梁武帝嘗衣溲衣。而左右衣必須鮮潔。特有侍臣衣冠卷壞。帝怒曰。卿衣帶如繩。欲何所縛。敬容希旨。當以膠清刷髯。衣裳不整。伏牀裂之。著月背爲之焦。

劉商鹿耳山歌。趙侯首帶鹿耳巾。規模出自陶弘景。

成芳隱麥林山。剝苧織布。爲短褐寬袖之衣。著以酤酒。自稱隱士衫。陸龜蒙。

關文衍爲散騎常侍。發九華山圖於白綾半臂。號九華半臂。白云令吾此身。常在雲泉之內。詩話總龜。

張九齡體弱。有藥餌。於帶。而後乘馬。九齡獨常使人持之。因殷笏。笏囊。笏囊自九齡始。

白樂天燒丹於廬山草堂。作飛雲履。玄綾爲質。四面以素綃作雲朵。染以四選香。振履則如煙霧。曰。吾足下生雲。計不久上升朱府矣。續談。

南方有炎火山。四月生火。十二月火滅。火滅之後。草木皆生枝條。至火然。草木葉落。如中國寒時也。取此木以爲薪。然之不盡。以其皮績之。爲火浣布。玄中記。

蠶史興穆公使飛燕丹。第一轉與產玉塗之。今之女銀膩粉也。三代以降。塗紫草爲臙脂。周以紅花爲之。

魏王曰。出於閼氏。以下閼氏。

天女冠六銖。又五銖。北里志。玉肌無彩五銖輕。博異志。

上元夫人降武帝宮。服青霜袍。雲色亂目。內傳。

上元夫人戴九星靈芝夜光之衣。西母戴太眞夫纓之冠。內傳。

仙女天衣。有金鏤單絲錦殺。銀泥五彩雜裾。許老翁傳。

漢武元鼎元年。起招靈閣。有一神女。招玉釵與帝。帝以賜趙婕妤。帝元鳳中。宮人猶見此釵。未欲碎之。明祝詛事覺。惟見白燕在升天。後宮皆作玉釵。因名玉燕釵。言其吉祥。洞冥記。

蘇合蘊七香湯。鍛通香沉水坐。燎降神百蘊香。合德浴皇蕤湯。傅百英粉。帝嘗私語樊嫕曰。后鄉有異香。不若婕妤體自香也。飛燕外傳。

梁簟妻孫。高色美而善爲妖媚。作愁眉啼粧。墮馬髻。折腰步。鬢鬌矣。以上軒車。幃帳狹短。折上巾。擁項狐尾單衣。梁書。

魏文帝宮人莫瓊樹。始製爲蟬鬢。望之穆穆。如蟬翼然。古今注。

武帝女壽陽公主，人日臥於含章殿簷下，梅花落公主額上，成五出之花，拂之不去，自後有梅花粧。宋齊。

美人粧面既傅粉，復以燕脂調勻掌中，施之兩頰，濃者爲酒暈粧，淺者爲桃花粧，薄薄施朱，以粉罩之爲飛霞粧。梁簡文詩。分粧間淺靨，繞臉傅斜紅。日札。

齊東昏侯宮人，皆着綠絲屐。

陳蕭綱詠複道詩，鳥鳥金沙淨，雕雕寶縷分，纖腰非學楚，寬帶爲思君。

貴妃以假髻爲首飾曰義髻，傳宗內人束髮甚急爲因髻，唐末婦人梳髮，以兩髻抱面，爲拋家髻。

杜甫每朋友至，引見妻子，章侍御見而退，使其婦送夜飛蟬以助粧飾。放懷

咸通中，開昌公主下嫁，有金菱銀粟、連珠帔，却塞熊、犀簟、牙席、綺巹、如意玉、九鸞釵、辟邪香。杜陽編。

七林詠美人足飾曰，文蔡綵襪，紗襪羅縢。襪足衣。縢足帶。

樂府雙行纏云，新羅綉行纏，足跌如春妍。他人不言好，獨我知可憐。

杜牧詩，迴尺裁成減四分，碧琉璃滑裹春雲。五陵年少欺他醉，笑把花前出鞋裙。

溫飛卿錦鞋賦曰，闌裏花春，雲邊月新，耀綵織女之東足，嬿婉嫦娥之結髮，鴛繼綢鉤，鸞尾鳳頭，鞵稱雅舞，履號遠遊，若乃金蓮東晉之潘妃，寶縷臨川之汪姬，徇匈非舞陵之步，妖蠱實步羅之施，羅襪紅蓮之豔，鬱跌縞錦之奇，凌波微步，暫陳王，既蹀躞而容與，花鹿香塵，逢石氏，倏窈窕而景姿，鞋箱同津，鞶囊郎之姊見，李文明詠，恨漢后之未持，重爲系曰，瑤池仙子蓋雙成，夜明簾額懸曲瓊，將上雲而垂手，顧轉盼而遺情，頭綢繆於芳趾，附周旋於綺襠，莫悲更衣牀前棄，側鄰東曙佩玉聲。漢上題鞋樂。

唐末宮中鞋號閣插粧，形如桑風散鬟，蓋盤雅質馬之類，唐詩，還梳鬧掃學宮粧，獨立閑亭納晚涼，試把玉釵敲砌竹，清歌一曲月如霜。三夢樂。

信昭時，都下競鬼粧脣，婦女以此分妍否，其點注之工，名字差繁，其略有鵝脂點品，石榴橋，大紅春，小紅春，嫩吳香，半邊嬌，萬金紅，聖檀心，露朱兒，內家圓，天宮巧，洛兒殷，淡紅心，腥腥紫，小朱龍，格雙唐，媚花奴，樣子。

五代宮中畫眉，曰開元御愛，曰小山，曰五岳，曰垂珠，曰月棱，曰分稍，曰涌煙。月棱眉，又名却月，東坡詩，成都鹽可開十眉，橫月却月眉。新奇。

燈娘，平康伎也，玉淨花明，尤善梳掠，蛮眉日作一樣，唐所立戲之曰，西蜀有十眉圖，汝眉獅若是，可作百眉圖，更假歲年，當率同志，爲修眉史矣。

周光祿諸伎，掠鬢用鬱金油，傅面用祀消粉，染衣以沉香水，月終人賞金鳳凰一隻。傳芳略記。

李後主宮嬪窅娘，纖麗善舞，後主作金蓮高六尺，飾以寶物，細帶纏絡，蓮中作品色瑞蓮，令窅娘以帛纏小足上，作新月狀，素機斜雲中回旋，有凌雲之態，唐鎬詩，蓮花中更好，雲裏月常新，爲是作也。遺山

宋徽宗宮人，衣裙多以麝香色爲鏤金羅，見元祐之詩。北去窮盧十萬里，麝羅休鏤麝香金。

食品

彭祖好和滋味，善料雉雙，以事帝堯。王逸注楚辭

五侯不和，能賓客不得來往，婁護傳食五侯間，各得其歡心，競致奇膳，護乃合以爲鮑，世稱五侯鮑，以爲奇味。西京雜記

庾悰善於滋味，和調有方法，除章王蠡盛饌饗賓，王問今日乃羞當有所遺否，悰曰，恨無黃頷腔，何曾世祖宰芳林園，就虞侍中悰求柟連柳，虞獻糟及雜肴數十盤，大官鼎味不及也，上就虞求諸飲食方，虞秘不肯出，上醉後，憶不快，虞乃獻醒酒鯖鮮一方而已。

荷鉏善識味，會稽王道子爲設精饌，詭問關中之味，孰若於此，鉏曰，皆好，唯鹽味小生，即問宰夫如其言，或人殺雞以食之，鉏曰，此雞棲桂半霹，問之亦驗，又食鵝炙，知白黑之處，成試而記之，無毫釐之差，皆著算子數十篇。鐵圍山叢談

衛倫過子，言及於味，稱魏故侍中劉子陽食餅，知麴生精，味之至也，子曰，師曠識勞薪，易牙別淄澠，子陽倫之妙也，定之何難，倫因命侯取糧以進，予嘗之，曰，麥也，有杏李柰味，三果之熟也，不同，子焉得兼之，倫笑而不言，遇告人曰，士安之識過劉氏，吾麥杏時將發，故糅以杏汁，李柰時將發，又糅以李柰汁，故兼三味。九家集

李頤得古人餐玉法，乃採訪藍田，躬往攻掘，得若環璧雜器形者，大小百餘，頗有黯黑者，並饋霜以還，至衙觀之，皆光潤可觀，預乃椎七十枚爲屑食之，餘多惠人，及死，停尸數宿，體色不變，啓齒納珠，因嚥其口，部無儀氣。

平時常飲牛乳，色如虎子。

吳郡臥松江鱸魚，煬帝曰，所謂金盤玉膾，東南佳味也。南部煙花記

陶侃孝仁性介華，伐遼之役，以駱駝負冰，養魚以自給。

李德裕奢侈，每食一杯羹，其費約錢三萬，雜珠寶、真玉、雄黃、朱砂、煎汁爲之，三煎即棄其滓。國史異纂

文昌丞相精饌事，帥中庖所，榜曰鍊珍堂，在淮，號行珍館，家有老婢，掌其法指，授女後四十年，凡陽百餘，時九婢可嗣法，文昌自紹食經五十卷，時稱鄭平公食憲章。續異

哲嗣在浙右，嘗饌客，指盤筵曰，今日坐中，南之蝦蟹，北之紅羊，東之鯉魚，西之棗栗，無不畢至，可謂富

有小四海矣。同例

金陵士大夫淵藪，家事鼎鐺有七妙，豔可照面，餛飩湯可汁研，餅可映字，飯可打擦擦臺漆，麵可穿結帶，餅可作勸蒸羅具，嚼着鬱動十里人。同前

子瞻邀劉器之參玉版和尚至靈隱寺燒筍食之，器之覺筍殊勝，問何名，子瞻曰，玉版也，此老師善說法要，令君得禪悅之味，器之乃悟其戲，爲之大笑，子瞻爲偈曰，不怕石頭路，來參玉版師，聊憑柏樹子，與問雞鼠兒。冷齋夜話

蚌雉大蛇，既洪且長，采色殿映，其文錦章，石灰吞服，腹成搖疝，資鱉蠣食，是亘是觴。南裔志

鮫之爲魚，其子既育，鮫必歸母，還入其腹，小則如之，大則不復。傳孕交州異物志

烏鰂八足，集足在口，鰂緣在腹，形類鞄囊，其名烏鰂，噏波噀墨，迷射水居。海錄名北

豬無筋，魚無氣，雞無齒，蟹無腹，皆物之稟氣不足者，不可多食。頤生論

鱖、食肴之將，酒、百藥之長。漢食貨志

蠶魚肥炙甚美，蕭云，當去累世宅，不去蠶魚。三輔決錄

山海經，浮玉山北臨巨區，苕水出於其陰，其中多鱄魚，子瞻詩，知有江南風物否，桃花流水鱄魚肥。鱄魚，漢書注

扶柳縣東北有武陽城，又北爲博廣池，池多名鱉佳蝦，歲貢王朝，以充膳府。十三州志

石蜜之滋，甜於浮萍，非蜂之類，假石之名，實出甘柘，變而逾輕。涼州異物志

酒茗

酒有若下，謂烏程也，九醞，謂宜城也，千日中山也，湍桃，西京也，竹葉，豫北也，土窟春，滎陽也，石凍春，富平也，燒春，劍南也，桑落，陝右也，烏孫國有青田核，莫知其木與實，而核如五六升瓠，空之磨木，俄而成酒，劉章曾得二焉，集賓客之，一核才盡，一核又滿，可供二十客，名青田壺，歷城北有使君林，魏正始中，鄭公鑑三伏避暑於此，取大蓮葉置硯格上，盛酒，以藕刺葉，令酒與柄通，屈莖吸之，鄉氣清冽，名曰碧筒酒，子詩曰，醽醁憶青田酒，觴宜碧藕筒，直須千日醉，莫放一杯空，近時以黃柑釀酒，號洞庭春色，以糯米藥麴作白醽，號玉友，皆奇絕者耳。謝朝鈔時點

遥頓國有酒樹，似安石榴，采花汁停甕中，數日成酒，瑤琨去玉門九萬里，有碧草如麥，割之以釀酒，則味如醇酎，飲三合，三旬不醒，飲甜瀣水，隨飲而醒。洞冥記

淥水出豫章康樂縣，其間烏程鄉有酒官，取水爲酒，極甘美，與湘東酃湖酒，年嘗獻之，世稱酃淥酒，盛弘之荊州記

魏文侯與大夫飲，使公乘不仁爲觴政，曰飲若不盡，浮之大白。說苑

樊邕飲至一石常醉，在路上臥，人名曰醉龍。

管幹頓仰三斗，而清辯綺繁，楊雄酒不離口，而太元乃就。抱朴子

袁紹辟鄭元，及去，餞之城東，欲元必醉，會者三百餘人，皆離席來觴，自旦及暮，度元飲三百餘桮，而溫克之容，終日無怠。高士傳

魏賈鏘有若頭，當令乘小艇於黃河中，接河源水以釀酒，名崑崙觴，芳味世中所絕。襄陽耆舊記

河東人劉白墮善釀，六月，以罌貯酒，暴於日中，經一旬，其酒不動，飲之香美，醉而經月不醒，號曰鶴觴，永熙中，青州刺史毛鴻賓嘗酒之香，路逢盜賊，飲之即醉，皆被擒，時游俠語曰，不畏張弓拔刀，惟畏白墮春醪。御覽

劉墮精擅工釀，採挹河流，醞成芳酎，懸食同枯枝之年，排於桑落之辰，故酒得其名矣，然香醑之色，清白若瀹漿焉，別調氣氣，不與他同，蘭薰麝越，自成馨逸，自王公庶友，爭拂相招者，每云索郎，有顧思同旅語，索郎反語爲桑落也，更爲精微之爲句，中書之英談。水經注

孟萬年好飲，喜酣暢，愈多不亂，桓宣武嘗問酒有何好而癖嗜之，孟答曰，公但未知酒中趣耳。晉弘

孔羣與親友書，今年田得七百石秫米，不足了麴糵耶。

羊權舒多月釀，常令人抱甕，須臾復易人，酒速成而味好。

陶淵明得太守送酒，多以秦秫雜投之，曰，少延清歡。淵明別傳

魏龔稱徐君房年隨情少，酒因境多。

汝陽王璡家有酒法，號甘露經，四方風俗，諸家材料，莫不畢具，汝陽王璡，取紫夢石甕，泛春渠以蓄酒，作金銀龜魚，浮沉其中，爲酌酒具，自稱醒王，兼麴部尚書。仙記

羊侃不飲酒而好賓遊，終日歡酬，同其醉醒。

唐元宗置麴池，砌以銀甎，泥以石粉，貯三辰酒一萬車，以賜當朝學士。史論錄

种明逸至性嗜酒，嘗種秫自釀，每曰，空山清寂，聊以養和，因號雲谿醉侯。

唐子西在惠州，名酒之和者曰春生，勁者曰齊物論，楊威齊退居，名酒之和者曰金粟露，勁者曰杈花雨，嘗有余愛椒花雨，甚於金粟露。

茅山元符宮，有蘇養直像，自贊其上曰，松風飄飄，瘦骨在手，惟此白叟，獨全於酒。

孟佗以蒼蒲酒一斛遺張讀，即并佗涼州刺史，子瞻詩云，將軍百戰竟不侯，伯良一斛得涼州。

九醉有所宜，醉花宜雲，襲其光也，醉雪宜夜，消其潔也，醉樓宜暑，資其清也，醉水宜秋，泛其爽也。韓偓日月

孔明戒子書曰，夫酒之設，合禮致情，適體歸性，禮終而退，此和之至，主意未殫，賓有餘倦，可以至醉，無效於亂。

陶侃庄馮氏，賢明有法訓，侃在武昌，與佐吏從容飲燕，常有飲限，或勸酒可少進，侃悽然良久曰，昔年少曾有酒失，慈親見約，故不敢踰。（侃別傳）

毛文錫茶譜云，茶樹如瓜蘆，葉如梔子，花如白薔薇，實如併蒂蓮，蔕如下香，根如胡桃。

陸鴻漸嘗為茶論，說茶之功効，并煎炙之法，造茶具二十四事，以都統籠貯之，遠近傾慕，好事者家藏一副。（皇甫曾送陸鴻漸詩）

茶有九難，陰采夜焙，非造也，嚼味嗅香，非別也，洗鼎煮泉，非火也，飛湍瀑流，非水也，外熟內生，非炙也，碧粉縹塵，非末也，操瓢撥遽，非煮也，夏興冬廢，非飲也，膩鼎腥瓶，非器也。（陸羽茶經）

王濬初入魏，不食羊肉酪漿，當飯鯽魚鱠，渴飲茗汁，京師士子，見濬一飲一斗，號為海尉，後與高祖會食羊肉酪粥，高祖怪問之，對曰，羊是陸產之最，魚是水族之長，所好不同，並各稱珍，羊比齊魯大邦，魚比邾莒小國，推茗下中，與酪作奴，高祖大笑，因此號茗飲為酪奴。（洛陽伽藍記）

隋文帝微時，夢神人易其腦骨，自爾腦痛，忽遇一僧云，山中有茗草，煮而飲之當愈，服之有效，山是人競採擷，謂其略曰，窮春秋，洞河圖，不如栽茗一車。（逸士傳文）

樂天入關，劉禹錫正病酒，禹錫乃餽菊苗鹽虀甎鮓，換取樂天六班茶二囊以醒酒。（盧仝志）

和凝在朝，率同列遞日以茶相飲，味劣者有罰，號為湯社。

建人謂鬬茶為茗戰。

北苑焙茶之精者，名白乳頭金蠟面。

僧寺茗所曰茶苕。

甄林院志張牧茶三等，待客以鬱雷英，自奉以萱草芽，供佛以紫芽香，蓋最上以供佛，而最下以自奉也。

客赴茶者，皆以油囊盛餘瀝以歸。（盧仝志）

蔡襄薄別茶，建安能仁院有茶生石縫間，僧采造得茶八餅，號石巖白，以四餅遺蔡，以四餅密遣人走京師，遺王內翰禹玉，歲餘，蔡被召還闕，訪禹玉，禹玉命子弟於茶筒中遍精品碾以待蔡，蔡捧甌未嘗，輒曰，此極似能仁石巖白，公何以得之，禹玉未信，索貼驗之，乃服。

唐有補闕綦毋旻性不飲茶，著代茶飲序云，釋滯消壅，一日之利暫佳，痞氣耗精，終身之害斯大，豬薑則歸功茶力，貽患則不謂茶災。

器具

黃帝車机銘，予居民上，搖搖恐夕不至朝，惕惕恐朝不及夕，嬉娛慎恆，日慎一日，人莫蹶於山而蹶於垤。（崇尤為大霧，軍士悉迷，軒轅為指南車，以示四方，遂擒蚩尤。劉氏外紀）

西域奇肱國能為飛車，從風遠行，湯時其國人以車乘西風至豫州，湯破其車，不以示民，後十年，東風至，乃使乘車復歸其國。在玉門之西一萬里。

齊靈封獻車於李武子，美澤可以塗飾，壯叔見之，曰，車甚澤，人必瘁，宜其亡也。（左氏傳秋）

記里鼓車，一名大章車，晉安帝時，劉裕滅秦得之，有木人執槌向鼓行，一里，打一槌，（拾遺記古今注）

馮衍車銘曰，乘車必隱輪，治國必愛民，車無輪安處，國無民誰與。（古文苑）

夏后開使蜚廉折金於山，而陶鑄之於昆吾，是使翁難雄乙卜於白若之龜，曰，鼎成三足而方，不炊而自烹，不舉而自藏，不遷而自行，以祭於昆吾之墟上，乙又言兆之繇曰，饗矣，逢逢白雲，一南一北，一西一東，九鼎成，遷於三國。（列子）

元鼎中，汾陽得寶鼎，即晉邱諶王所識之鼎，高一丈二尺，受十二石，雜金銀銅錫為之，四面蛟龍，兩耳能鵝，三足馬蹄，刻山雲奇怪之象，其文曰，嬉者天地，百祥臻侍，山伏其靈，海伏其異。（漢鼎錄）

齊何為丞相，鑄一鼎，大如三石甕，自表己功，其文曰，紀功鼎，亦是何自作署書體，四足。（同上）

王允字子師，郭林宗見而器之，允自鑄一鼎，曰，千里八分書。（同上）

魏武帝鑄鼎於白鹿山，高一丈，紀征伐戰陣之能，古文篆書，四足，更作鼎與太子，名曰孝鼎，刻古來孝子姓名，小篆書。（同上）

周穆王時，西胡獻昆吾割玉刀，及夜光常滿杯，刀切玉如切泥，杯是白玉之精，光明夜照，冥夕出杯於中庭，向天比明，而水汁已滿於杯中也，汁甘而香美，斯實靈人之器。（東方朔記）

管仲曰，割蘆山發，而出水，金從之出，蚩尤受之以作劍戟。（大戴禮）

楚昭王臥寢，而得吳王闔廬之劍，問風胡子曰，客人臥寢而得寶劍，不知其名，是何劍也，對曰，此謂闔廬，臣聞吳王得越所獻寶劍三枚，一曰魚腸，二曰蠅鄂，三曰闔廬，魚腸已用殺吳王僚也，蠅鄂以送其死女，闔廬五金之英，太陽之精，可以折衝拒敵，然人君有逆理之謀，其劍即出，故去無道以就有道。（吳越春秋）

齊宗晉賜諸侯許劍，惟三人特以寶劍自手裝其名曰，韓稜楚龍淵，郢薯蜀漢文，陳龍濟南椎成，時論者為之說，以稜淵深有謀，故得龍淵，薯明達有文章，故得漢文，龍敦朴善不見外，故得椎成。（韓稜傳）

劉曜隱居管涔之山，夜中忽有二童子入跪曰，管涔王使小臣奉謁，趙皇帝獻劍一口，置前再拜而去，以燭視之，劍長二尺，光澤非常，背有銘曰，神劍服御除衆毒，曜遂服之，劍隨時變為五色，後曜為胡王。（水經注）

沈約為東宮官，謝敕賜孟嘗君劍啓曰，田文重氣狗名，四豪莫及，寶劍雄身，故能威陵秦楚，人高事遠，還物足奇，誰加玩服，以深存古也。

典章容貌，魁傑名冠三軍，世所持手戟，長幾一尋，軍中為之語曰，帳下壯士有典君，手把雙戟八十斤。（江表傳）

蕭元性多奇思，於斜谷口為諸葛武侯鑄刀三千口，刀成，言漢水鈍弱，不任淬用，蜀江爽烈，是大金之元

精。命人於成都取江水。浦以淬刀。言雜清水不可用。取水者捍言不雜。蒲以刀匙水。言雜八升。取水者甲如云。於清沖觀水。遂以清水八升益之。尋以竹筒納銀珠滴中。舉刀斷之。頓手虛落。名曰神刀。太平御覽。

文曰南西卷縣鄭帥范椎奴也。背牧牛澗中。獲二鯉魚。化成鐵。用以爲刀。刀成。乃對大石嘯而呪之曰。鯉魚變化。冶成雙刀。石崩破者。是有神靈。雖斫之。石即瓦解。

古人鑄刀。以五月丙午取純火精以協其數。故干寶銘曰。相時陰陽。制茲利兵。漢書志林。

阮師之作刀。七月庚午。見金神於冶監之門。教以水火之齊。用陰陽之候。取剛柔之和。論衡

高祖與項羽戰於京索。逆於薄中。羽追求之。時鳩生鳴其上。追之者以爲必無人。遂得脫。及即位。異此鳩。故作鳩杖以扶老。水經注。

古鑒銘。漢有齊銀出丹陽。和以銀錫。清且明。左龍右虎尙三光。宋祚元武順陰陽。尙方作鑒眞大好。上有仙人不知老。渴飲玉泉飢食棗。

何都巡出古鏡。背龜紐。以蓮葉承之。左右彈琴仙人。一鳳凰對舞。蔚有銘云。對鳳凰舞。鑄黃金蔚。陰陽各有配。日月互相會。白玉芙蓉匣。翠羽瓊瑤帶。同心人。心相親。照心照鏡保千春。

庾信詩。盤龍明鏡。倘秦嘉。辟惡生香寄韓壽。

曹公作欹案。臥視書。六朝人作隱囊。柔軟可倚。又勝欹案。王維詩。隱囊紗帽坐彌日。

魏武帝都鄴。燕會文昌殿。用漢旄設百華燈。

劉表有酒器三。曰伯雅、仲雅、季雅。雅一作盉。酒盃也。論衡

李適之有酒器九品。老表盞。海川螺。舞仙盞。孤子巵。幔卷荷。金蕉葉。玉蓮花。醉劉伶。東海樣。蓬萊盞。上有三山。象三島。注酒以山沒爲限。舞仙盞有關捩。酒滿則仙人出舞。瑞香毬子出醴外。逢原記。

鶴鷄水鳥。黃喙長尺餘。南人以爲酒器。即今之鶴頂鳥。○劉欣期益州記。

倦家三寶。有碧瑤梧。紅蕤枕。紫玉函。

李廣與兄弟獵於宣山。見臥虎。射之。一矢即殪。斷其頭。爲枕。示服猛也。鑄銅象。其形爲溲器。示辱之也。今人作虎枕。自廣始。

洪崖先生欲歸河內。舍人劉守璋贈先生楊雄鐵研。四皓鹿角枕。

齊卞敬寧無患枕。賀云。爰茲素朴。名爲吉始。匠人製斯。以獻君子。無患木名。稱雖同櫃木。曰無患。何也。曰。以此木爲棒棒殺之。世人相傳。以爲器用。服鬼。故曰無患。

有神。巫曰。淫祀。能作幻惑鬼。得鬼則傳。

武帝於天泉池新製鰒魚舟。形狹而短。帝暇日常泛之。惟引劉之遴、陸雲公、到溉、朱异。

隋梁睿請伐陳。文帝答詔曰。陳國來朝。未加滯節。若命水陸。終當相屆。蓋謂戰艦曰水龍。

韓逵氏以百鍊之鐵爲龍雀大環。號曰大夏龍雀。銘其背曰。古之利器。吳楚湯盧。大夏龍雀。名冠神都。可

以燒鐵。可以至遠。如風靡草。威服九區。水經注。

陶器始于時。三代迄秦漢。所謂瓦器是也。元世不貴金玉而貴銅瓷。遂有祕色器。乃錢氏有國日。燒造。恒恐不得用。故云祕色。然陸龜蒙詩。九秋風露越窯開。奪得千峯翠色來。如向中宵承流淚。其間中散。斟道杯。卑越窯又非始錢氏。宋業貢。

五明扇。蜂所作也。既受蜜。輒開。碑碩。來貢人以自輔。故作五明扇。秦漢公卿大夫皆用之。魏晉未乘頭不得用。古今注。

石虎作雲母五明金薄。莫邪扇。扇。打純金如蟬翼。二面彩漆。畫列仙奇鳥異獸。雲母帽其中。彩色明徹。虎出時。用此扇換乘。又有象牙桃枝扇。或絲沉色。或木陰色。或紫紺色。或作荷金色。邵中記。

張融弱冠有名。道士陸修靜以白贊羽隱尼扇遺之曰。此既異物。以本異人。歷代吟譜。

蔡容寶因燕樹蒲。爲坐客容言之曰。世云樹蒲有神。豈虛語哉。若當貴可期。頻得三扇。於是三挪扇。故云五木之解。晉志。

宋武帝節儉過人。張妃房帳碧紗文幔。三齊花席。五色綾繡花米帙。後漢書。

長安巧工丁緩。作臥擁香爐。一名被中香爐。爲機環轉運四周。而爐體常平。可置之被裀。故以爲名。又有九層博山香爐。縷爲奇禽怪獸。窮諸靈異。皆自然運動。西京雜記。

鵝頂白有金鵝尾香爐。又珠林云。吳興人費崇先。少信佛法。每聽經。常以鵝尾爐置膝前。皮日休詩。爐尾金爐一世焚。

李煜長秋周氏居柔儀殿。有主香宮女。其焚香之器。曰。把子蓮。三雲鳳。折腰獅子。小三神。卍字金。鳳口銜玉太者容華鼎。凡數十種。金玉爲之。

焦氏類林卷之七下

文具

養筆以硫黃酒舒其毫。養紙以芙蓉粉借其色。養研以文綾蓋。貴乎隔塵。養墨以豹皮囊。貴乎遠濕。文房寶飾。

漢尚書令僕丞郎。月賜赤管大筆一雙。隃麋大墨一枚。小墨一枚。漢官儀。

張華撰博物志。武帝賜于闐青綾研。遼西麟角筆。南越側理紙。南人以苔爲紙。其理縱橫。故名。

陶侃獻晉帝蒻紙三千枚。墨二十丸。皆極精妙。文房四寶。

庾易。字幼簡。畫象欽其風。附鹿角書格。蚌盤蚌研。白象牙筆。并贈詩曰。白日清明。青雲遼亮。背「訂」。今觀畫尚易。以連珊几、竹翹書格、報之。

子邑之紙。妍妙輝光。仲將之墨。一點如漆。伯英之筆。神蓋意。妙物遠矣。邈不可追。齊蘇子良與王僧虔書。

開平二年。賜宰相張文蔚、楊涉、薛貽、寶相技各二十。龍月研各一。寶相枝。斑竹筆管也。花點勻密。紋如兎毫。鱗、石紋似之。月、硯形似之。欽產也。

張永奉隸書。又多巧思。紙及墨皆自營造。上每得永表啓。輒執卷咨嗟。自嘆供御者不及。宋書。

太公銘銘云。毫毛茂茂。陷水可脫。陷文不活。唐房月虎、○出珍藏。

崔豹曰。蒙恬以枯木爲管。以鹿毛爲柱。羊毛爲被。所謂毫。非今之竹兎也。

製筆之法。築者居前。鑿者居後。強者爲刃。柔者爲輔。卷之以麻。束之以管。固以漆液。濡以海藻。濡墨而試。直中繩。句中鉤。方圓中規矩。終日握而不敗。故曰妙筆。章巽筆經。

筆偈云。圓如錐。捺如鑿。只得入。不得卻。言縛筆要緊。一毛出即不堪用。

柳公權帖云。近覽寄筆。深慰遠情。但出鋒太短。傷於勁硬。所要優柔。出鋒須長。操毫須細。管不在大。副切須齊。副齊則波彩有餘。管小則運動省力。毛細則點畫無失。鋒長則洪潤自出。

漢末。一筆之直。雕以黃金。飾以和玉。綴以隨珠。文以翡翠。非文犀之槓。必象齒之管。豐狐之柱。秋兎之毫。傳子。

右軍筆經云。諸郡毫惟中山兎肥而毫長可用。先用人髮紗數十莖。雜青羊毛并兎毫。裁令齊平。以麻紙裹枝根令治。次取上毫薄薄布柱上。令柱不見。

又云。昔人用琉璃象牙爲管。重則躓矣。近有人以綠沈漆竹管及鐵管見遺。錄之多年。斯可愛玩。距必金寶雕琢。然後爲貴乎。

元帝爲湘東王時。好文學。著書。常紀錄忠臣義士及文章之美者。筆有三品。或金銀雕飾。或用斑竹爲管。忠孝全者。用金管書之。德行精粹者。用銀管書之。文章贍逸者。以斑竹管書之。梁書。

司空國隱於中條山。芟松枝爲筆管。曰。幽人筆管如是。汗漫錄。

趙光逢薄游襄漢。濕足路上。見一方甎類碑。上題字云。髡友退鋒郎。功成髯髮傷。鏡頭封馬鬣。不敢負恩光。獨孤貞節立。甎後積十如。無微有苦辭。蓋好事者爲筆所在。清異錄。

自古書契。多編以竹簡。其用縑帛者謂之爲紙。縑貴而簡重。并不便於人。倫乃造意。用樹膚麻頭。及敝布魚網以爲紙。故天下成稱蔡侯紙。蔡倫傳。

江寧縣有紙官署。齊高帝造紙所也。時造凝光紙。賜王僧虔。一云銀光。丹陽記。

元和之初。薛濤好製小詩。惜其幅大。不欲長賸。乃狹小之。蜀中才子既以爲使。後減諸牋亦如是。特名曰薛濤牋。古今詩話。

元和中。元稹使蜀。蜀妓薛濤造十色彩牋。以寄元稹。於松花紙上。寄詩贈濤。蜀中松花紙、雜色流沙紙、彩霞金粉龍鳳紙。近年皆廢。惟十色綾紋紙尚在。

元微之聞薛濤名。因奉使見焉。微之矜持筆研。濤走筆作四友贊。其略曰。磨潤色先生之腹。濡藏鋒都尉之頭。引書媒而黯黯。入文圃以休休。微之黯服。

段成式與溫庭筠詩序云。予在九江。造雲藍帋。輒送五十枚。詩云。三十六鱗充信使。數番猶得寄相思。

陸龜蒙魚牋詩。向日乍驚新禊色。臨風時辨白萍文。好將花下承金粉。堪送天邊泳勢雲。

舒雅才韻不在人下。一日，得海螺甚奇，宜用滑紙，以簡獻於韓熙載云：海中有無心玩道人，往訪門下，將材糧潛逆，意可使道人馴之，即證發光地菩薩。以竹梢廿蹀，和天南星清帶一宿，裁之，刀去如飛。（文房雅事）

鄭虔為廣文博士，學書，病無帋，知慈恩寺有柿葉數屋，遂借僧居，止取紅葉學書，歲久殆遍。（林邑記）

陸雲與兄機書云：一日上三臺，曹公藏石墨數十萬片，云燒此消復可用，然煙中人不知。今送二螺。（陸士龍集）

唐李超，易水人，與子廷珪，亡至歙州，其地多松，因留居，以墨名家。（嶠見錄）

張叔用嘗作李廷珪墨詩：君不見江南星宮有諸葛，老超尚不如廷珪。後來承晏顏秀出，昭然父子名相齊。百年相傳紋破碎，彷彿尚見蛟龍背。電光燭天星斗昏，雨痕倒海風雷晦。御憶當年清暑殿，黃門侍立才人見。銀鉤灑落桃花牋，牙牀磨拭紅絲硯。同時奪畫三萬軸，二徐小篆徐熙竹。御題四絕海內傳，祕府芝芒惜如玉。君不見建隆天子開國初，曹公受詔行掃除，王侯舊物人今得，更寫西天貝葉書。

李廷珪墨歌曰：贈爾烏玉塊，泉清硯須潔。避暑懸葛囊，隔風度梅月。盧杞與馮翊，遇於道，各攜一囊，杞發囊，有墨一枚，杞大笑，蓋正色曰：天峯煤和針魚腦，入金谿子手中，鏹離騷古本，比公日提綾文刺三百，為名利奴，顧當孰勝。已而搜杞囊，果是三百刺。（太平廣記）

翼松煤遠煙，自有龍麝氣。世之嗜者，如滕達、蘇浩然、呂行甫，暇日晴煖，研墨永數合，弄筆之餘，乃啜飲之。（民池筆記）

延安石油，以為煙，墨松脂，不及唐時二郎山下雪紛紛。石煙多於洛陽塵。

蜀人景煥，世雅士也，志尚靜隱，卜築玉壘山下，茅堂花樹，足以自娛。嘗得墨材甚精，止造五十圓，曰：以此終身。墨印文曰香髓，陰篆曰副墨子。

子瞻云：未知一生營營幾兩屐，吾有嘉墨七十枚，而猶求取不已，不近慾邪。石昌言嘗李廷珪墨，不許人磨，或戲之云：子不磨墨，將磨子。今昌言墓木拱矣，而墨故無恙，李公擇見墨輒奪，輒相間抄取殆遍，近有人從渠來云，墨猶滿堂，此亦通人之一蔽也。

墨紋如樹皮，磨之有油暈者，一兩可染三萬筆。（戚老伯墨經）

端溪紫，水中者石色青，山半者石色紫，山頂者石尤潤，如豬肝色者佳，若匠者識山之脈理，鑿一窟，自然有個個青紫色者，琢而為硯，其直千金。謂之子石硯。（蘇易簡硯譜）

端溪硯有三種，曰緊，曰西坑，曰後磨。石色深紫，視手面潤，叩之清遠，有青綠暈，小鵝鴨眼，乃緊石，其次色赤，呵之乃潤，鵝鴨眼色紫，紋漫而大，乃西坑石，其下青紫色，向明側視，有碎星光點，如沙中雲母，乾而少潤，用之後磨石，西坑硯三，當緊石之一，後磨石三，當西坑之一。（端溪硯史）

硯石出端溪，色理瑩潤，本以子石為上，子石者，在大石中生，蓋精石也，而流俗傳訛，遂以紫石為上，又以

貯水不耗為佳，有鸜鵒眼者為貴。（歐文忠公硯譜）

歙硯出龍尾谿，其石堅勁，大抵多發墨，故前世多用之，以金星為貴，其石理微粗，以手磨之，索索有鋒芒者尤佳。余少時得金星礦石，尤堅而發墨，然世亦罕有。

蔡君謨言端石瑩潤，惟有芒者尤發墨。歙石多鋩，惟膩理者特佳，蓋物之奇者，必異其類也。

研名曰龍尾研，金星研，羅紋研，蛾眉研，角浪研，松文研，豆研，皆出歙州，而金星尤佳。曰紅絲研，墨角研，黃玉研，褐色研，紫金研，鵲金，黑玉石研，皆出山東。紅絲為唐彥猷作，自號天下第一子石研，鵝鴨眼綠繞環出端州，他如青州紫石研，淄州黃金研，金徭石研，青州熟鐵研，石末研，萬州磁洞石研，懸崖金星石研，和州銅雀瓦研，南劍州尊水研，宿州藥石研，洮州綠石研，絳州角石研，虢州澄泥研，歸州大陀石研，登州駝基島石研，不可勝數，然皆出歙縣端州下矣。

李賀紫石研歌：端州石匠巧如神，露天劈刻翻紫雲，紗帷畫唾墨花春，輕濕漂沫松麝薰。丁寶臣知端州，製絲石研，送王介甫，謂之玉堂新樣。介甫以詩報之云：玉堂新樣世爭傳，況以發硎絲石鐫。嗟我長來無異物，愧君持贈有新篇。久埋癖嗜看猶濕，一取春波洗更鮮。還與故人抱色，假論心於此亦潤堅。

端硯精，曰紫潤無纖者，歙硯精，曰鋩而膩理者，然而煙極受用，莫如後山。其詩曰：書生活計亦酸寒，斷瓦殘硯求備歡。（宋高僧傳）

典籍

劉向校讎以來，子書為七略，大凡萬三千二百六十九卷。王莽焚燒之，後王允收而西者，僅七十餘乘，遂復棄其半，荀勗分經史子集為四部，大凡九千九百四十五卷。西晉李充以勗舊部校之，在者三千一十四卷。宋謝靈運造四部目，凡四千五百八十二卷。王儉造目錄，萬五千七十四卷。齊王亮造書目，萬八千一十卷。梁任昉文德殿所藏二萬三千二百六卷。元帝克平侯景，收文德殿書歸江陵，凡十餘萬卷。周師焚之，宋武所收四千卷，後周書目八千，增至萬卷。周武平齊，僅至五千卷。唐滅隋，魏鄭公盡收圖書，載以船，經砥柱，沒十之七八。大凡八萬六千九百六十六卷，見在三萬六千七百八卷。開元中四部目錄，凡五萬一千八百五十二卷。

一曰偏記，二曰小錄，三曰逸事，四名琬言，五曰雜事，六名家史，七曰別傳，八曰雜記，九曰地理，十曰都邑簿。

班斿博學有倜材，濟諫大夫右曹中郎將，與劉向校祕書，每奏事，斿以選受詔，進讀羣書，上器其能，賜以祕書之副，時書不布，自東平思王以叔父求太史公諸子書，大將軍白不許。（班固敘傳）

班彪家有賜書，好古之士，自遠方至，父黨楊子雲以下，莫不造門。（敘傳）

張華雅愛書籍，身死之後，家無餘財，惟有文史，溢於机篋，將徙居，載書三十乘。祕書監荀勖撰定官書，皆賢華之本以取正焉。天下奇祕，世所希有者，悉在華所。由是博物洽聞，世無與比。（晉傳）

任昉博學，於書無所不見。家雖貧，聚書至萬餘卷，率多異本。卒後，武帝使學士賀縱其沈約勘其書目，官無者，就其家取之。

小酉山上石穴中，有書千卷。相傳秦人於此學，因留之。故梁湘東王云：訪酉陽之逸典。（荊州記）

孫蔚家世好學，有書七千餘卷，遠近來讀者，恆有百餘人。蔚為辦衣食。（范平傳）

常璩不事產業，衣食取濟而已。耽愛經史，若遇新異之書，不問價貴賤，以必得為期。

宋次道家書，皆校讎三五過，世之藏書，以次道家為善。本住在春明坊，昭陵時，士大夫喜讀書，多僦居其側，以便於借讀故也。當時春明宅子僦直，比他處常高一倍。（東都略）

曹曾積石為倉以藏書，名曹氏書倉。（拾遺記）

杜元凱與子耽書曰：知洪顏欲念學，今同還，車到，副書可案錄受之。當別啟一宅中，勿復以借人。

柳氏序訓云：余家昇平里西堂藏書，經史子集，皆有三本，一本紙墨敝惡，東華脆者，庫一本，次者，長將隨行披覽，又一本次者，後生子弟為業。

杜邊家藏書，皆自題跋尾，以戒子孫，曰：請懦買來手自校，子孫顧之知聖教，觸及借人為不孝。倪若水藏書甚多，列架不足，疊窗安置，不見天日，子弟直日看書，借書者，先投東修羊。（書餘）

凡書冊以竹漆為綱，逐葉微攏之，不惟可以久存字畫，兼紙不生毛，百年如新。此宮中法也。（白氏金鎖）

溫公獨樂園之讀書堂，文史萬餘卷，公晨夕所閱，雖累數十年，皆新若手未觸者。特謂其子公休曰：賈豎藏貨貝，儒家惟此耳。然當知寶惜，吾每歲以上伏及重陽間，視天氣晴明日，即盡凡案於當日所，側羣書其上，以暴其腦，所以年月雖深，終不損蠹。至啓卷，必先視几案淨潔，靜以茵擁，然後端坐看之，或欲行看，即承以方版，未嘗敢空手捧之。非惟手汗漬及，亦恐觸動其腦。每至看竟一版，即側右手大指面，櫛其沿而覆以次指面，然而挾過，故得不至揉熟其帙。每見汝輩多以指爪撮起，甚非吾意。今浮圖老氏，猶知尊敬其書，豈以吾儒反不如乎。汝當志之。（梁谿漫志）

聲樂

晉平公鑄為大鐘，使工聽之，皆以為調矣。師曠曰：不調，請更鑄之。平公曰：工皆以為調矣，師曠曰：後世有知音者，將知鐘之不調也。臣竊為君恥之。至於師涓而果知鐘之不調也。（呂紀）

燕有黍谷，地美而寒，不生五穀。鄒衍吹律而溫氣至，黍谷豐熟。（劉向別錄。○後漢賦寒谷吹律以煖之。）

隋文帝取律呂，實葭灰以候氣，問於牛弘。對曰：灰飛半出為和氣，全出為猛氣，不出為衰氣。（古今雜錄）

伯牙學琴於成連先生，三年不成。成連云：吾師方子春今在東海中，能移人情，乃與伯牙俱往至蓬萊山

留，伯牙曰：子居習之，吾將迎之。刺船而去，旬時不返。伯牙延望無人，但聞海水洞渺，山林杳冥，慄然歎曰：先生移我情矣。乃援琴而歌水仙之操，曲終，成連回，刺船迎之而還。伯牙遂為天下妙絕。（樂府解題）

應侯與賈午子坐，聞其鼓琴之聲，應侯曰：今日之琴，一何悲也。賈午子曰：夫張急調下，故使人悲耳。急張者良材也，調下者官卑也。取夫良材而卑之官，安能無悲乎。（說苑）

祝收與妻偕隱，作琴歌云：天下有道，我藏子佩；天下無道，我負子戴。

蔡邕性沉審，志好琴道。嘉平中，人清露，訪鬼谷先生，故居山五曲，曲有靈迹，邕每一曲，制一弄，三年曲成，出呈馬季長、王子師、翟伯嶽異之。

蔡琰中郎將邕之女，聰惠秀異，年六歲，父夜鼓琴絃絕，琰曰：第二絃。父故斷一絃問之，琰曰：第四絃。父曰：偶得之耳，對曰：吳札觀風，知興亡之因，師曠吹律，識南風不競，由此言之，何是不知。（蔡琰別傳）

嵇康嘗遊洛西，暮宿華陽亭，引琴而彈，夜分忽有客詣之，稱是古人，與康共談音律，辭致清辨，因索琴彈之而為廣陵散，聲調絕倫，遂以授康。仍誓不傳人，亦不言其姓字。

鄭述祖能鼓琴，自造龍吟十弄云，嘗夢人彈琴，寤而寫得，當時以為絕妙。

宋世有嵇元蕤、羊蓋，並善鼓琴，云得戴安道之法。柳吳興恽特盡其妙，齊竟陵引為法曹參軍，特被賞狎。

王嘗酒，有謝太傅鳴琴在側，以授吳興。吳興彈為雅弄，竟陵曰：卿巧趣稍心，妙臻羊體，良當美手，信在今辰，豈止當世稱奇，足可追擬古烈。

王彥伯嘗至吳郡亭，維舟理琴，見一女子披帷而進，取琴調之，聲甚哀，彥伯問何曲，答曰：此曲所謂楚明光也。惟嵇叔夜能為此聲，自此以外，傳者數人而已。彥伯欲請受，女曰：此非鄙俗所宜，惟巖棲谷隱，可以自娛耳。鼓琴且歌，歌畢，止於東榻，遲明辭去。（吳均續齊諧記）

段山夫擅琴，就於風澗響之間，曰：三者皆自然之聲，正合類聚，羊曇節以金縷年要之，曲終不去。（金縷變化篇）

趙師，字耶利，善鼓琴，貞觀初，獨步上京。嘗云：吳聲清婉，若長江廣流，綿綿徐逝，國十之風，蜀聲躁急，若激浪奔雷，亦一時俊快。

李龜年嘗至岐王宅，聞琴曰：此秦聲，良久又曰：此楚聲，主人入問之，則前彈者隴西沈妍，後彈者揚州薛滿。

洛中董氏蓄雷琴一，中題云：山虛水深，萬籟蕭蕭，古無人蹤，惟石礁嶢，狀其聲也。其外漆下隱有朱書云：洛水多清泚，嵩高有白雲，聖朝容隱逸，時得詠南薰，此詩今見宋之問集中。

車鞏賀五人言，嘗與其徒月夜登閣，聽江口道鼓琴，曰道信手忘言，曲盡其妙，於是據琴而彈，坐客莫不自失，超然得意於絲桐之表。隆茂宗乃鞏為據琴圖。

馬周上言：今金吾每街隔縣鼓夜聲以止行李，被盜竊，時人遂呼為擊鼓也。有道人裴修戲為詞曰：遮

莫鼙鼙鼓，須傾滿滿杯。金告若相問，報道玉山頹。（李白小樂）

李長吉步虛詞，風皇三十六，碧天高太清。元君大人蹋雲語，冷風翅颯吹鳳笙。（太平廣記）

九靈新仙人吹以自娛，聲聞四十里。（海錄）

唐天后時，李謨與聞東夷三曲一遍，授胡琴彈之，無一聲遺忘。（嘯林）

桓子野有故長笛，傳之者老云，蔡邕所製也。初邕避難江南，宿於柯亭之館，以竹為椽，邕仰盼之曰，良竹也。取以為笛，音聲獨絕。傳之至今。（伏滔長笛賦序）

李舟好事，嘗斜村舍煙竹，截以為笛，堅如鐵石。以遺李牟。牟吹笛天下第一。嘗月夜泛江，與舟吹之，寥亮逸發，似有客立於屋，呼船請載。既至，請笛吹之，其音清壯，山石可裂。牟平生未嘗見及人破呼吸經脣，而此笛應指粉碎，客散，不知所之。（國史補）

燕昭王時，廣延國獻三舞女，其舞曲一名紫塵，言體輕與塵霧相亂也。一曰集羽，言宛轉若羽毛之從風也。（王子年拾遺記）

閩中有渝水，賓民多居水左右。天性勁勇，初為漢前鋒，陷陣銳氣，喜舞，高帝善之曰，此武王伐紂之歌也，乃令樂人習學之，今所謂巴渝舞也。（華陽國志）

高帝戚夫人善鼓瑟，帝常擁夫人倚瑟而弦，歌舉，每泣下流連，夫人善為翹袖折腰之舞，歌出塞入塞繽歸之曲，侍婢數百皆習之，後宮齊首高唱，舞入雲霄。（西京雜記）

漢宮人麗娟善歌，體弱殆不勝衣，常唱迴風曲，庭葉翻落如秋。（洞冥記）

高陽王美人徐月華，善彈箜篌，能為明妃出塞之歌，哀聲入雲，聽者成市。後與衛將軍原士康為側室，徐語士康云，王有二姬，一名修容，一名體委，並蛾眉皓齒，潔貌傾城，修容能為綠水歌，體委善為乙鳳舞，並愛傾後室，士康聞此，遂常令徐鼓綠水乙鳳之曲焉。（伽藍記）

河間王琛有婢朝雲，善吹笛，能為開扇歌，聲上聲，琛為秦州刺史，諸羌外叛，隨討之不下，琛令朝雲假為貧嫗，吹笛而乞，諸羌聞之，悉皆流涕，迭相謂曰，何為棄埋井在山谷為寇也，即相率降，秦民語曰，快馬健兒，不如老嫗吹笛。（同上）

李新聲，倡郢人，李龜女也。太和中，張谷納之，長大妍麗豐足，又能傳故都聲，以示課人擺沮，有時流曉長轉，歷歷見趙家之遺聲，老樹猿鳴，鄰鄰弔行之懷，不能多也。雅為谷所愛，目曰新聲。（同上）

熏燎

武帝元封中，過方山館，招諸靈異，乃燒天下異香，有沉光香，有精祇香，明庭香，金彈香，塗魂香，迎真與孫夫人、紫姬，有異香，歷年彌盛，百流不歇，名曰百濯香。（洞天記）

劉季和性愛香，得如廁，還輒過香爐上，主簿張坦曰，人名公作俗人不虛也。季和曰，苟令君于人家坐席三日香，坦曰，醜婦效顰，見者必走，公欲坦遁去耶。季和大笑。（酉陽雜俎）

南陽宗少文，嘉遯江湖之間，緩琴作金石弄，遠山皆與之同響，其文獻足以追配古人，孫茂深亦有祖風，當時貴人欲與之遊不得，乃使陸探微畫像挂壁觀之，閉戶深閉，焚香，作香儈之，時謂少文大宗，茂深小宗，故傳小宗香云。

中宗朝，韋武間為雅會，各攝名香，比試優劣，名曰鬬香，韋溫挾椒塗所賜，特獲魁。（酉陽雜俎）

昭宗嘗賜崔胤香一貫，綾角約二兩，諸烈清妙，焚豆大許，亦終日旖旎，御題曰刀圭第一香。（清異錄）

李璟保大七年，召大臣宗室赴內宴，凡中國外夷所出，以至和合煎飲，佩帶粉囊共九十二種，江南素所無也。（同上）

後唐龍輝殿安假山水一鋪，沉香為山阜，麝香為水，蘇合油為江池，蓉蕊丁香為林樹，蕭陸為城郭，黃熟檀為屋宇，白檀為人物，方圓一丈三尺，城門小牌曰，麗芳國。（同上）

徐鉉過月夜，麗坐中庭，爇佳香一炷，所親私號伴月香，沈香膠麝四合，加以棋楠羅合榧子滴乳，蠹甲九味相合，分兩停勻，煉蘇蜜合之，其香絕塵境而助清興。（洞天清錄）

山林窮四和香，以荔支殼、甘蔗滓、乾柏葉、黃連蘇焚，又加松毬、果核、梨核、皆妙。

虞伯生與朱萬初帖云，深山高居，爐香不可缺，退休之久，佳品乏絕，人為取老松柏之根枝葉質，共擣治之，斫風助爐，蘇之每焚一丸，亦足助清苦，今年大雨時行，土潤溽暑，特甚，萬初致石鼎清豐香，察齋齋塞，遂為一日之借，良可喜也。

釋知足嘗云，吾身鑪也，吾心火也，五戒十善，香也，安用沉檀篋乳，作夢中戲。

攝養

孔子曰，人有三死而非其命也，已自取也，夫處處不時，飲食不節，逸勞過度者，疾其殺之。（家語）

莊子曰，夫畏途者，十殺一人，則父子兄弟相戒也，必盛卒徒而後敢出焉，不亦智乎，故人之所畏者，衽席之上，飲食之間，而不知戒者，過也。

呂覽曰，尊酌者衆，則速盡，萬物之酌，大貴之生者衆矣，故大貴之生常速盡，非徒萬物酌之也，又損其生

以養天下之人，而終不自知，功蹟成乎外而生虧乎內。耳不可聽，目不可視，口不可食。

呂覽曰：年壽得長者，非知而緒之也，畢其數也。畢數之務，在乎去害。何謂去害？大甘大酸大苦大辛大鹹，五者充形則生害矣。大喜大怒大憂大恐大哀，五者接神則生害矣。大寒大熱大燥大濕大風大霖大霧，七者動精則生害矣。

仲長統昌言曰：夫屈者以夫伸，蓄者以夫虛，內者以夫外也。氣宜宣而遏之，體宜調而矯之，神宜平而抑之。必有次和者矣。夫養養性者，得其和。鄉脾二寸謂之關，關者所以關藏呼吸之氣，棄授四體也。故氣長者以關息，氣短者其氣稍升，其脈稍促，其神稍越，至於以肩息而�△。其神稍專，至於以關息而氣衍矣。故道者常致氣於關，是謂要術。

淮實箴曰：動不肆勤，靜不宴逸，有疾歸天，醫無能恤。太上防疾，其次萌芽，膠理不錯，骨髓奈何。

劉子云：目愛綵色，命曰伐性之斤。耳樂淫聲，命曰攻心之鼓。口貪滋味，命曰腐腸之藥。鼻悅芳馨，命曰薰喉之煙。身安輿駟，命曰召厥之機。

有體即食，食勿令飽，百味未成熟勿食。五味太多勿食，腐敗閉氣之物勿食。手常摩擦皮膚溫熱，熨去冷氣。久坐久立，久勞久役，皆宜戒也。此是調理形骸之法。形整則氣全。（天隱子）

元倉子云：導筋骨則形全，翦情欲則神全。靖言語則福全。

唐隱士終南道士言：修養之士，當審月令，置於座右。

唐書有云：多記損心，多語耗氣，心氣內損，形神外耗。初雖無覺，久且為弊。

天清地寧，人物營營，名利轟迫，喜怒交爭，思永厥終，彌喪其生。何不寡欲，煙守爾精。（煙，神也。）

眼者身之鏡，耳者體之牖，視多則鏡昏，聽衆則牖閉。面者神之庭，髮者腦之華，心悲則面焦，腦減則髮黃。

精者體之神，明者身之寶。勞多則精散，營覓則明消。（虞博物志）

鹿環詩：昔有行道人，陌上見三叟，年各百餘歲，相與鋤禾莠。往拜問三叟，何以得此壽，上叟前致詞，室內姬姜醜，二叟前致詞，景腹節所受，下叟前致詞，暮臥不覆首，要哉三叟言，所以能長久。

抱朴子云：桃子服之補腦，令人髮不白而強生。

庾肩吾常服魏實，年九十餘，目看細書，髮皆黑。（嘯齋）

柳公度年八十九，或問之曰：吾不以脾胃暖冷物，熟生物，不以元氣佐喜怒，氣海常溫耳。（唐書）

明宗不豫，馬道入問疾，道言疑膳之間，尤宜調護，因指御前果實曰：如食桃不康，他日見李思戒。

江南李昪問道士棲霞，何道可致太平。棲霞對曰：王者治心治身，乃治國家。今陛下尚未能去饑噉飽，責金山有柑樹，一年東邊榮，西邊枯，一年西邊榮，東邊枯，年年如此。張華所云交讓樹者，此是也。（潛說）

陸機與弟書：張騫為漢使外國十八年，得漆林。（晉林安石榴也。）

苑堅石榴賦：紅翠內隱，赭牙外標，似華燈之映翠幄，若丹瑣之厠碧瑤。

脚長生事，臨臥之時小太平。

周天祐詩言：冬至夜子時，權頭一千二百，以費陽出滯，使五臟之氣，終歲流通，名神仙汎頭法。

蓬眼者無如磁石，以為盆枕，可老而不睡。寧王宮中多用之。（雙傳）

草木

文命成得俊乂在官，則朱草生郊。（尚書中候）

孝經援神契曰：王者德至於地，則華草感。（陸佃埤雅引圖讖為萃）

成王之時，有三苗貫桑而生，同為一秀，大幾滿車，長幾充箱。成王問周公曰：此何物也？周公曰：三苗同一秀，意者天下殆同一也。比幾三年，越裳氏重九譯而至，獻白雉於周。（韓詩外傳）

漢武帝幸雍，得奇木枝，旁出復合，上異之，終軍曰：衆枝內附，示無外也。殆將有削左衽而蒙化者。（漢書）

渦方生連理木，頌曰：相彼神奇，遠見徵祥，同根連柯，本枝俱昌。鳳集增搆，靈祚繼長，運隆周室，道均三王。丕顯奕世，休風載揚。

南荒有地曰草，尸中三足烏，欲下食此草。羲和馭之，以手拂烏目。（四經傳）

南海有草，叢生如藤，蔓士人視其節，以占一歲之風。每一節則一風，無節則無風。名曰知風草。（廣志）

太初二年，東方朔從西那國還漢，得風毳木十枚，實如柿實，風吹枝如玉碎，因以為名。有武事則如金革之響，有文事則如絲竹之響。上以枝賜人，有疾者枝汗出，死者枝則折。昔老聃在周世七百年，枝未汗，偃仰生於堯時三千年，枝未折。上以枝賜朔，朔曰：臣見枝三過枯死而復生，里諺曰：年未半，枝不汗。此木乃五千年一濕，萬歲一枯，將聖之世，生於河間間也。（洞冥記）

鍾火山有草，武帝思李夫人，東方朔獻一枝，帝懷之，即夢見夫人。（懷夢草，洞冥記）

懷夢草贊：帝之季女，名曰瑤姬，精魂化草，實為靈芝，蠲而服之，則與夢期。（麻姑傳）

物類志曰：鑑門草出當山，取置戶下，或有過其門者，草必叱之。一名百靈草。（王均虞直詩：蕭敬宇宮風，風鑑題門草。）

莊子：槐生五日而兔目，十日而鼠耳。

百益一損者蠶，一益百損者梨。

木子之大者，有積石山之桃實焉，大如十斛甕。（元中記）

漢武帝園，一名樊川，一名鄠宿，有大梨如升，落地則破，取者以布囊盛之，名含消梨。（三輔記）

胡桃本生西羌，外剛樸，內柔甘，實如古贊，欲以奉賓。（組洞冥記，荀吳國書）

黃金山有柑樹，一年東邊榮，西邊枯，一年西邊榮，東邊枯，年年如此。張華所云交讓樹者，此是也。（潛說）

宋武帝戲馬臺梨花讚曰。嘉樹之生。於彼山基。開榮布彩。不雜塵緇。

桐如日月。正閏生十二葉。邊有六葉。從下數一葉爲一月。閏則十三葉。小者卽知閏何月也。不生則九州異君。（遁甲。○宋人四六。梧桐之葉十三。以梧之尼一可。）

王宴爲員外郎。文普曜。齋前柏樹。忽成梧桐。論者以爲梧桐雖有棲鳳之美。而失後凋之節。宴後果不能終。（齊書。）

李衡。字叔平。爲丹陽太守。每欲治家。妻輒不聽。後密遣十人於武陵龍陽洲上作宅。種柑千樹。臨死敕兒曰。汝母惡吾治家。故窮如是。吾州里有千頭木奴。不責汝衣食。歲上一匹絹。亦足用矣。及柑成。得絹數千匹。（襄陽記。）

王甲從北來詣謝公。公問北方何果最勝。答云。桑椹最佳。公問可比江東何果。甲云。是黃柑之流。公曰。君乃爾妄語。甲不欲受妄語之名。乃買駿馬。恢熱時馳取數十枚奉公。公食之以爲美。語甲曰。此味乃江東所無。君何近比黃柑。

劉孝標送橘啓云。南中橙甘。青烏所食。始霜之旦。采之。風味圓厚。擘之。香霧噀人。皮薄而味珍。脈不粘膚。食不留滓。甘踰華實。冷亞冰壺。可以熏神。可以芼鮮。可以清蜜。（東坡詩。香霧欲噀人。）

櫓櫨樹皮似青桐。節如柱竹。下本不大。上枝不小。調直亭亭。千萬若一。森秀無柯。端頂有葉。仰望渺渺。如插叢蕉於木杪。風至獨動。似舉羽扇之播天。（禮含南方草木狀。）

櫓櫨實南游之奇觀。子既非常。木亦特奇。大者三圍。高者九丈。葉聚樹端。房棲葉下。華秀房中。子結房外。其摘穗似黍。其纖實似櫛。其皮似桐而厚。其飾似竹而茂。其中空。其外勁。其屈如殺虹。其伸如繩。本不大。末不小。上不傾。下不斜。稠直亭亭。千百若一。步其林則窸窣。庇其蔭則蕭條。可以長吟。可以遠想。（俞益期與輝伯書。）

何遜作揚州法曹。廨舍有梅花一株。遜吟咏其下。後居洛思之。再請其任。抵揚州。花方盛開。遜對花彷徨。終日不能去。（梁書。）

袁豐居宅後。有六株梅。歎曰。煙霞主骨。世外佳人。恨無傾城笑耳。（張淵林杜林志。）

新羅國多海紅。卽淺紅山茶而差小。自十二月開。至二月。與梅同時。一名茶梅。劉仕亨詩。小院猶寒未曙時。海紅先發書遲遲。半深半淺東風裏。好似徐熙帶雪枝。

梁使徐君房。與魏使陳昭。各言方物。昭問君房。蒲萄味何如橘柚。答曰。津液奇勝。芬芳誠之。君房曰。金衣素裏。見色作貢。向陽自消。良應不及。

蒲桃藤。蔭地。幅員十丈。仰視若帷蓋焉。實房實蒂。紫瑩如綴。號爲草龍珠帳。

吳興山中。有一樹類竹而有節。似葵狀。鄉人見之。以問陸潛。潛曰。名洛。如花。郡有文士則生。（張揖埤蒼。就印綠。）

竹根曰鞭。以鞭行時。八月爲春。二三月爲秋。凡百穀皆以始生爲春。成熟爲秋。（管蒲。）

茅山有浮雲之幹。葉青紫。子如大珠。有青鸞集其上。風吹竹折。聲如流磬之音。（拾遺記。）

江南嶇嶇姥山。半竹。作笛。有妙聲。自伶倫采行嶰谷。其後惟見於此。俗呼曰鼓吹山。王羲洞簫賦所稱卽此。（丹陽記。）

梁簡文修竹賦。玉潤秀枝之脆。魚腸金母之名。

羅浮山第三十一洞。半是竹。皆七八圍。長二三丈。象若芭蕉。謂之龍鱗竹。（南越志。）

天門山角上。各生一竹。倒垂拂拔。謂之天帶。（盛弘之荊州記。）

方鎔隱天門山。以機關築拂帶。號曰無塵子。（孟士春秋。）

蕭瑀陳叔達於龍昌寺看李花。相與歎李有九標。曰。香雅、細、淡、潔、密、宜月夜、宜綠鬢、宜白酒。（承平雜錄。）

天寶初。安西道進婆羅樹。狀云。此樹不庇凡草。不生蠹禽。如得託根長樂。捍顏殿宇。布蔭宮陰。比月中之丹桂。連枝接影。對天上之白榆。（張九齡勘枝賦。）

柿何稱於梁侯。梨何幸於張公。

白樂天勘枝詩曰。勘枝生巴峽間。形狀團團如帷蓋。葉如柱、冬青。華如橘、春榮。實如月、夏熟。朱如蒲桃。核如琴軫。殼如紅綃。膜如紫綺。瓤肉瑩白如冰雪。漿液甘如醍醐。大略如彼。其實過之。如離本枝。一日色變。二日香變。三日味變。四五日外。香色味盡去矣。

石門嚴。卽松林也。南臨石門澗。澗中仰視之。離離如駢摩尾。號摩尾松。兩鬚松如馬鬣。又葉五粒者名粒松。服之長生。（盧山記。）

名山記。松有兩鬚三鬣五鬣者。言如馬鬣形。又李賀有五粒小松歌。新香糝粒洪崖飯。

鮮于伯機嘗於廢圃中得怪松一株。移置所居齋前。呼爲支離叟。朝夕撫翫以爲適。（魏收紀。）

天衍雨畔槐木。俗號槐衙。而江池畔多柳。亦號柳衙。（中興校書。）

李固言。未第前。行吉柳下。聞有彈指聲。固言問之。曰。吾柳神九烈君。已用柳引染子衣矣。果得藍袍。嘗以饗餘。酒我。未獲狀元及第。（集。）

杏多實不蟲者。來年秋禾善。五木者五穀之先。欲知五穀。先觀五木。擇其本蠹者。來年多種之。萬不失一也。（師曠占術。）

師曠云。歲欲豐。甘草先生。謂桑。歲欲苦。苦草先生。謂蘿。歲欲宜。蘗草先生。謂水蓼。歲欲旱。旱草先生。謂蓼。歲欲雨。雨草先生。謂蘊。歲欲病。病草先生。謂艾。歲欲流。流草先生。謂蓬。

呂氏春秋。蓄其弱也欲孤。其長也欲相與俱。其熟也欲相扶。

寧靡死於盛夏。款冬花於嚴寒。水極陰而有湯泉。火至陽而有涼飈。（春秋雲國。）

爲城東南有蒲臺。秦始皇東遊海上。於臺下蟠蒲繫馬。至今蒲歲生。蔡悉若有繫狀。似水楊。可以爲箭。三齊略記。

鄭元教學處。有草如蕣而細。俗謂康成草。三齊記。

將離贈芍藥。芍藥一名可離。相招贈文無文無。一名當歸。欲忘人之憂贈丹棘。丹棘一名忘憂。欲謝人之愁贈萱裳。萱裳一名合歡。又有折柳贈行。折梅寄遠。見古今注。弟子。

屈軼指佞。見論衡。帝休不愁。見山海經。芍藥養性。見博物志。皋蘇釋忿。見王孫子。甘草不惑。見東觀記。樹有長生。見鄴中記。水有無患。見異苑。

菊一名更生。一名日精。一名女華。

埤雅曰。蘜如聚金。糝而不落。故字從鞠。花大氣香蕊紫者。爲甘蘜花。此日糝也。其葉可羹。其花可釀。其莖可枕。其實可仙。

魏文帝與鍾繇書。九月律中無射。言草木庶草。無有射地而生。惟芳菊紛然獨茂。非夫含乾坤之純和。體芬芳之淑氣。孰能如此。故屈平悲冉冉之將老。餐秋菊之落英。輔體延年。莫斯之貴。謹奉一束。以助彭祖之術。

子建宜男花頌。草號宜男。既曄日貞。其貞伊何。惟乾之嘉。其曄伊何。綠葉丹花。光采晃曜。配彼朝日。君子既樂。好和琴瑟。固作螽斯。惟立孔臧。繼齊太姒。永世克昌。曹子建集。

那悉茗。茉莉花。皆胡人自西國移植於南海。南人憐其芳香。競植之。陸賈南越行紀云。南越之境。五穀無味。百花不香。此二花特芳香者。緣自胡國移至。不隨水土而變。與夫橘化爲枳異矣。彼之女子。以綵絲穿花心。以爲首飾。稽含南方草木狀。○那悉者。即真馨。張騫使西域。得種。花穿制。拙盤。向絲。

廣東劉王女素馨冢上。生白花。因其名。亦名素馨。宋傅伯成詩。背月雲鬟鎖翠屏。只今煙冢作荒城。香魂斷續無人問。空有幽花獨擅名。

宋長嶽八芳草。曰金蛾。曰玉蟬。曰虎耳。曰鳳尾。曰素馨。曰渠那。曰茉莉。曰含笑。茉莉。佛書謂薝蔔。云。末利。曰鬘華。增以飾鬘。洛陽名園記。作抹麗。王十朋作抹利。洪景盧作末麗。皆以己意名之。

王維以黃磁斗貯蘭蕙。養以綺石。累年彌盛。汗漫錄。

杜荀鶴舍南椿樹生芝草。明年及第。以漆彩飾之。安儿硯間。號科名草。

懷素居零陵。廬東郊治芭蕉。亘帶幾數萬。取葉代紙而書。號其所曰綠天。庵曰種紙。厥後道州刺史追作綠大銘。

瓜之所出。以遼東盛江燉煌之種爲美。有烏瓜。有魚瓜。有龍蹄。有羊髓。大如斛。出涼州陽城。御瓜有青登之名。大如三升魁。邊志。

洞冥記。有龍肝瓜長一尺。花紅葉素。生於冰谷。所謂冰谷素葉之瓜。

韓鄂國西瓜一枚。用二人舉之。續遐聞錄。

隱侯竹園詩。寒瓜方臥蔓。秋菰正滿陂。紫茄紛爛熳。綠芋鬱參差。

諸葛出師。令軍中所至種蔓菁。云有六利。一曰蔓菁。一曰須。一曰蕪菁。一曰芸薹。一曰芸蒿。爾雅。春食苗。夏食心。秋食葉。冬食根。在宋時。三蜀江陵人猶呼諸葛菜。

樹木有直根。有蔓根。直根曰根。蔓根曰柢。固其柢則生長。深其根則視久。韓非子。

淮南子。槐榆爲三。甘子爲四。葡萄爲五。或薦荔支。曰寄舉之首。范曄以諸香品時稻。侯來嚴撰百官本草。皆爲副。櫻桃爲三。甘子爲四。葡萄爲五。或薦荔支。曰寄舉之首。范曄以諸香品時稻。侯來嚴撰百官本草。皆此類也。國史補。

唐永徽中。魏郡人王方言。於河灘上拾得一小樹栽之。及長。乃林檎也。實大如小黃瓜。色白如玉。間以硃點。味非常美。進高宗。植於苑中。以爲朱柰。又名五色林檎。上賜方言階文林郎。又名文林果。洽聞記。

戀周異物志。文章草贊曰。文章作酒。能成其味。以金買草。不言其貴。即五加皮。王屋山人王當云。嘗得一把五加。不用金玉滿車。又東華眞人以五加爲金玉之香草。見煮石經。

宋子微茯苓贊曰。皓苓下居。彤紛上昔。中狀難兒。其客龜蔡。神作少司。保延幼艾。終志不移。柔紅可佩。

鳥獸

軒轅時。有鳳凰集。不食生蟲。不履生草。或止帝之東園。或集於阿閣。或鳴於庭。其雄自歌。其雌自舞。竹書紀年。○天老曰。鳳安其生。好文。則鳳凰居之。國亂。其生好武。則去之。今鳳凰翔於東郊。而樂之。其鳴音中夷。則與天相副。

鯀服牛。相土乘馬。服作駕。三人皆帝堯臣。世本。

周公歸政於成王。天下太平。制禮作樂。鳳凰翔庭。成王援琴歌曰。鳳凰翔兮于紫庭。予何德兮以感靈。賴先王兮恩澤。樂於斯樂兮民以寧。尚書中候。

孔子夢翔兒搖鱗。傷左足。兒曰。吾爲赤松子。見一禽如牖羊。頭一角。其末有肉。孔子束薪覆之。麟向孔子蹲其耳。吐書三卷。孔子精而讀之。孝經古契。

鱗牡鳴曰遊。牝鳴曰歸。和。夏鳴曰扶幼。秋鳴曰饗。緩。何注。微。祥記。

羽山之北。有鳥曰青翟。聲如鍾磬。世語曰。青翟鳴。時太平。拾遺記。

齊景公渡沈之河。龜銜左驂沒之。衆皆惕。古冶子於是拔劍從之。邪行五里。逆行三里。至於砥柱之下。乃龜也。左手持龜頭。右手挾左驂。燕躍鶴涌而出。仰天大呼。水爲逆流三百步。觀者皆以爲河伯也。搜神記。

燕太子丹質於秦。秦王遇之無禮。不得意。欲歸。秦王不聽。謬爲令烏頭白馬生角。乃可。丹仰天歎息。烏頭白。馬即生角。秦不得已而遣之。燕丹子。

秦始皇有七名馬，一追風，二白兎，三騄彪，四追電，五飛翮，六銅爵，七晨凫。（古今注）漢文自代還，有良馬九匹，皆天下之駿馬也，一浮雲，二赤電，三絕羣，四逸驃，五紫燕騮，六綠蟻驄，七龍子，八驎駒，九絕塵，號九逸。（西京雜記）

初天子發齊易曰：神馬當從西北來，得烏孫馬好，名曰天馬。及得宛汗血馬益壯，更名烏孫馬曰西極馬。宛馬曰天馬。（張騫傳）

馬援好騎，善別名馬，於交趾得駱越銅鼓，乃鑄為馬式還上之，表曰：夫行天莫如龍，行地莫如馬，馬者國之大用，安寧則以別尊卑之序，有變則以濟遠近之難，近世西河子輿明相馬法，子輿傳儀長孺，長孺傳丁君都，君都傳楊子阿，臣嘗師事子阿，受相馬骨法，輒有驗效。臣愚以為傳聞不如親見，視景不如察形。今欲形之於生馬，則骨法難備具，又不可傳之於後。孝武皇帝時，善相馬者東門京鑄作銅馬法獻之，有詔立馬於魯班門，更名曰金馬門。臣聽依倚氏騎中，帛氏口齒，謝氏脣髮，王氏身中，備此數家骨相以為法，馬高三尺五寸，圍四尺五寸，有詔置於宣德殿下，以為名馬式焉。

襄陽記：臣蹠山一地穴，漢時嘗有數百匹馬出，因名馬穴。吳陸遜亦如此穴出馬，得數十匹。梁元帝答齊國雙馬書曰：名重柱條，形圖柳谷。襄陽地穴，近求未易，滇池水裏，遠訪尤難。

曹洪與魏武帝所乘之馬，名曰白鶴。時人諺曰：憑空虛躡，曹家白鶴。（拾遺記）

孫堅於西華失利，被鎗墜馬，臥草中，軍衆分散，不知堅所在。堅所騎駿馬還營踏地鳴呼，將士隨駿於草中得堅。（吳書）

荷堅為慕容冲所襲，堅馳馬墜澗，追兵幾及，計無由出，馬跼蹐臨澗，垂鞚與堅，堅不能及，馬又跪而授焉，堅乘之得登岸，西走蘆江。（吳錄）

王湛兄子濟，性好馬，而所乘馬駿駛，意甚愛之。湛曰：此雖小駛，然力薄不堪苦，近見督郵馬，當勝此，但恐不至耳。濟取怪郵馬，穀食十數日，與湛試之。湛未嘗乘馬，卒然便馳騁，步驟不異於濟，而馬不相勝。湛曰：今直行車路，何以別馬勝否？陷當就蟻封耳。於是就蟻封盤，馬果倒踣，其儁識乃爾。（晉書）

王武子好馬，非馬不行，正旦則埒業金鞍泥，上元則滿月鵝，清明則蹋水鞭，重午則籠燈皷，中秋則玉擲搔絡頭，重陽則蟬兒鐙，春秋社則塗金鞍，冬至則嘶風鐙，除日則樂王鞍，每飾則銅馬以明紗豆、薔薇莖。（馬埒記）

貞觀中，骨利幹遣使獻良馬十匹，太宗號為十驥，一勝霜白，二破雪驄，三凝露驄，四懸光驄，五決波驄，六飛霞驄，七發電赤，八流金騮，九翔麟紫，十奔虹赤，又為文以敘其事。（唐書）

天寶中，大宛進汗血馬六匹，一曰紅叱撥，二曰紫叱撥，三曰青叱撥，四曰黃叱撥，五曰丁香叱撥，六曰桃花叱撥。上乃製名曰紅龍，曰紫玉龍，曰平山龍，曰凌雲龍，曰飛香龍，曰百花龍。

代宗時，范陽貢馬，額高九寸，身被五花紋，號九花虬。後以賜郭子儀。（杜陽雜編）

馬生下，墮地無毛，行千里，尿撒一脚，行五百里，關節聚者千里，膝如圍轉千里，三軍莫逐，但知所避，不知所宿。一云蹄圍如數。（伯樂相馬經）

薛公著，長安善相馬者也。於邊郡求得駿馬，騎以入市，去來人不見也。後勞問之，因請觀馬，翁曰：諸卿無目，不足示也。（相馬論）

武帝時有殺上林鹿者，下有司收殺之，朝時在旁曰：是固當死者三，使陛下以鹿殺人，一當死，天下聞陛下重鹿賤人，二當死，匈奴有急，以鹿觸之，三當死。帝默然，赦之。（東方朔別錄）

郭舍人曰：客從東方，且歌且行，不從門入，踰我園牆，遊戲中庭，上人殿堂，擊之拍之，死者積積，格鬬而死，主人不傷，是何物？東方朔曰：利喙細身，善匿出昏，嗜肉惡煙，指掌所捫，臣朝慙聽，名之曰蚊，舍人詞窮，不免脫冠。

孝武坐未央前殿，東方朔執戟陛旁，屈指獨語，上從殿上見，呼問之，對曰：殿後柏樹上有鵲立枯枝上，東向而鳴，使視之果然，問何以知之，對曰：風從東方來，鵲尾長，榜風則傾，背風則豎，必當順風而立，是以知之。（受傳別傳）

董仲舒下帷講誦，有客來謁，舒知其非常客，又云欲雨，舒戲之曰：巢居知風，穴居知雨，卿非狐狸，則是鼠鼠客遂化為老狸。（幽冥錄）

揚雄方言：物無偶曰特，獸無偶曰介。傳曰：澤有介麋。

有鳥九尾，孔子與子夏見之，人以問孔子，曰：鶴也。子夏曰：何以知之？孔子曰：河上之歌云：鶴兮鶴兮，逆毛衰兮，一身九尾長兮。（西波傳）

韋山張顯為梁相，天新雨後，有鳥如山鵲，稍下墜地，爭取之，化為一圓石椎，破之，得一金印，文曰忠孝侯印，顯以上聞，藏之祿府，顯後官至太尉。（搜神記）

長安有張氏者，書獨處，室有鳩自人，止於對牀，張惡之，披懷視曰：鳩爾來，為我禍耶，正承塵，為我禍耶，人我懷，鳩飛入懷，以手探之，不如所在，而得金釵鉤焉，遂寶之，自是子孫蕃昌。（幽冥錄）

孔愉字敬康，少時得一龜，放於餘不谿中，龜中路左顧者數過，及後以功封餘不亭侯，鑄印而龜左顧，更鑄猶如此，印師以聞，愉悟，取而佩焉。累遷尚書左僕射，聘車騎將軍。（愉別傳）

晉苑曰：任城聰肇之初，有雀飛入其手，占者以為封侯之祥。

大中中，孔溫裕因在謫貶郴州，有鵲喜於庭，見孫翟之飛去，墜下方寸紙，上有補闕字，未幾徵還，果有此拜。（因話錄）

都區寶者，後漢人，居父喪，鄰人偕虎，虎走藏其墟中，即以衰衣覆藏之，鄰人尋迹問寶，寶曰：虎豈有可念

而藏之乎。此虎後送禽獸以助賓祭。由是知名。（王孚雲成記）

漢宜城郡守封禪。忽化虎食郡民。民呼曰封使君。因去不復來。時人語曰。無作封使君。生不治民死食民。（述異記）

虎行以爪拆地卜食。觀奇偶而行。今人覆地卜者。曰虎卜。（虎苑）

周永昌中。涪州多虎。有獸似虎而絕大。逐一虎噬殺之。錄奏檢瑞應圖曰。脅耳也。不食生物。遇虎則殺之。（同前）

宋丞相范文穆公。好騎虎。構軒曰說虎。

曰州留者。其實火牛。蒼毛豕身。用若擔毛。衝纏其犢。與虎爲讐。（獸林異物志）

桂陽太守李叔堅爲從事。家有犬人行。家人言當殺之。叔堅曰。犬馬喻君子。犬見人行效之。何傷。頃之狗戴叔堅冠走。家大驚。叔堅曰。誤觸冠纓挂之耳。狗又於竈前高火。家益怪。督叔堅復云。兒婢皆在田中。狗助爨火。幸可不煩鄰里。此有何惡。數日狗自暴死。家卒無纖芥之異。（風俗通）

齊廣平王孝所。嘗畜一犬守。外人不得趨近。孝所每射。令其取箭。亦解呼召左右。牽衣而進。（二國典略）

鄭氏婚物贊曰。羊者祥也。然川婚之有羊。自漢末始。

鉼滔母與從弟書曰。省爾識我以養鵠乃戒以衝懲之禍。斯言盛矣。吾未之取。衝懲之子。民撫後車之戒。鵠有乘軒之飾。禍敗之由。由乎失所。乃若開圃匹於靈囿。沃池短乎神沼。文魚躍於白水。素鳥翔乎神州。豈非周文之德。大雅所修哉。夫嘉肴旨酒。非不美也。夏禹蹙以陶豆。殷紂貯以玉杯。而此聖以興。彼愚以滅。蓋置之失所。如其無失。來難何施乎。（鵠鶴字古通用）

衡濟川養六鶴。日以粥飯啖之。三年識字。濟川檢書。皆使鶴銜。取之無差。（金城記）

鶴。陽鳥也。稟金火之氣以生。三年頂赤。七年善飛。又七年。十二時鳴。六十年。叢毛生。泥不能汙。一百六十年。雌雄相視而孕。一千六百年。不食而胎生。仙人之騏驥也。其相以長頸修喙則善鳴。龜背鼈腹則善鮮。（鶴經）

袁藏機有三鳥。大類黃鶴。每翔空中。呼之即至。能令授人語。謂之傳言鳥。

苻堅建元十二年。高陵縣民穿井。得大龜。三尺六寸。背文負八卦古字。堅如石。作池養之。（車頻秦書）

龜千歲。具五色。額上兩骨起如角。解人言。浮出蓮葉之上。或在靈蓍之下。（抱朴子）

徐鉉博通今古。時象艷取膽不獲。鉉曰。於前左足求之。果得。召問鉉。對曰。象膽隨四時。在足。今方二月。故知之。

峽中猿鳴。濟山谷。其響泠泠不絕。行者歌之曰。巴東三峽猿鳴悲。猿鳴三聲淚沾衣。（宜都山川記）

謝靈運遊名山記云。觀挂猿下飲。百臂相連。

孫恪妻袁氏。到嶺州峽山寺。持碧玉環獻僧曰。此是院中禍物。齋罷。有猿數十。聯臂下高松。袁氏惻然題壁曰。無端變化幾淫沉。剛被恩情役此心。不如逐伴歸山去。長嘯一聲煙霧深。時聖化老猿而去。（續世說）

唐昭宗播遷。隨駕有弄猴者。猴頗馴。能隨班起居。昭宗賜以緋袍。號供奉。難隱時。何如學取孫供奉。一笑君王便著緋。是也。朱梁篡位。取此猴令殿下起居。猴望見全忠。徑趨其所。跳躍奮擊。全忠殺之。（摭遺錄）

程伯淳遊山。山僧云。晏元獻南來。獼猴滿野。戲爲一絕云。聞說獼猴性頗靈。相車來便滿山迎。權爲到此何曾見。始覺毛蟲亦世情。（二程遺書）

戴顒春搗糜糟斗酒。人問何之。曰。往聽黃鸝聲。此俗耳碌碌。詩腸鼓吹。汝知之乎。（高隱外書）

釋道貫聞蟋蟀曰。時聞此聲足代。

荊州玉泉寺近齊谿諸山。山洞往往有乳窟。玉泉交流。中有白蝙蝠。千歲之後。體如白雪。蓋飲乳水而長生也。（孝太白集）

山雞自愛其色。終日映水。自眩則溺死。

山都形如嬰孩。通身生毛。見人輒閉目。張口如笑。好在深澗中翻石覓蟹啖之。（郭璞南康記）

海陽巨蟹。其殼堅耶。（汲冢書）

呂亢守台州。命工作蟹圖。凡十二種。一曰蟛蜞。二曰橫棹。三曰橫劍。四曰彭蜞。五曰竭朴。六曰沙狗。七曰望潮。八曰倚望。九曰石蟹。十曰蝦江。十一曰蘆虎。十二曰彭蜞。又有黃甲。龍鬚蟹。在海中。龍鬚島之東。江東云。蟹稻之登也。率執一穗以朝其魁。然後任其所之。蚤夜曹沸。指江而奔。漁者緯蘆承其流而陸之。名曰蟹斷。（陸龜蒙蟹志）

蟹。鶴眼、蟹足、蜈腦、蜩腹。其介類拳丁。其螯類執鉞。生於濟邪者其色紺紫。產於江南者其色青白。（傅昭蟹譜）

蔡山人隱鍾山。發鼠數千頭。呼來即來。遣去即去。言語在易。時謂之謫仙。

劉向雁賦云。順風而飛。以助氣力。衝蘆而翔。以避矰繳。雁衝蘆而捍網。牛結陣以御虎。（尸子）

鶴雀羣繞旋飛。謂之鶴井。必有風雨。（酉陽雜俎）

獬廌見獸不直者觸之。鶡奇見不直道照之。均是獸也。其好惡不同。故君子以獬廌爲冠。小人以鶡奇爲名。

彭蠡池北。有鳴琴之苑。伺夜雞、隨鼓節而鳴。從夜至曉。一更爲一聲。五更爲五聲。亦曰五時雞。（車頻秦書）

田饒言。雞有五德。文、武、勇、仁、信。是也。陸機言。蟬有五德。文、清、廉、儉、信。是也。

鹽鐵論以所不睹而不信。若蟬不知雪也。

天用莫如龍。地用莫如馬。人用莫如龜。（史記）

李筌注陰符經。至禽之制在氣。懵然不解。忽夢烏衣人教之云。元鶴食蟒。飛鼠斷狼。狼齧嘴鶴。青要食虎。

皆以小制大，在氣不在形。（雲笈友議）

鵲巢知風之所起，細究知水之高下，瞿目知寒，陰諧知雨。（淮南子）

鴻鵠能敕水，故宿水而物不害。鳩能巫步禁蛇，啄木遇蠹，以嘴畫字成符而蠹自出。鵲有隱巢木，鷙鳥不能見。燕銜泥滓戊巳日，則巢罔而不傾。鵲有長水石，故能於巢中養魚而水不溺。燕惡艾蒿，欲奪之則銜其中。（纏門物志）

雉善聽，狼善視，狐善疑，駱駝善知泉，象善知地虛實。滑布以灰，溺錦以魚，洗金以鹽。（草木子）

龍珠在頷，鮫珠在皮，蛇珠在口，鼈珠在足，魚珠在眼，蚌珠在腹。（埤雅）

龍易骨，蛇易皮，蹇脫易角，蠶易蠶。（述化幽異）

象退齒，犀退角，麝退臍，皆輒蹶覆，自珍也。（埤雅）

五雀六燕，飛集於衡，衡遽平。一雀一燕而異處，則雀重而燕輕。（九章算術）

蛇無足而行，魚無耳而聽，螺無口而鳴。（淮南子）

鵲鵲之信不如鷹，周周之智不如鴻。

北魏崔劼曰：鵲巢避風，雉去惡政，乃是鳥之一長。狐性多疑，猶性多豫，可謂獸之一短。

變化論云：蠶目成而受胎，鵝影接而懷卵，鷲鷲交頸，野鵲傳枝。

禽經云：鵲以怨寢，鴨以貪顧，雞以嗔睨，鴨以怒，雀以猜聚，燕以狂盼，鶯以喜囀，烏以悲啼，鳶以饑鳴，鶴以潔唳，梟以凶叫，鴟以愁嘯。（時觀也）

抱朴子：雞有專棲之雄，蟻有兼弱之智，蜂有攻寡之計，虎善卜，鼈善捧，鵲善符，鶴善舞，雞善鬬，鶯善歌，鷄鵒鴻善言，鴆善步，罡鷲善畫印，鴻鵠善敕，螺蠃善祝，蛇蟠向王，鵲巢避歲，燕伏戊巳，虎奮銜破，乾鵲知來，猩猩知往。（日札）

千歲之雉，入海為蜃。百年之雀，入江為蛤。千歲龜鼈，能與人語。千歲之狐，起為美女。千歲之蛇，斷而復續。千歲之鼠，而能相卜。（搜神記序）

春分之日，鷹變為鳩。秋分之日，鳩變為鷹。時之化也。故腐草之為螢也，朽葦之為蝱也，麥之為蛺蝶也，自無知化為有知，而氣易也。鶴之為變也，蛇之為鼈也，蜃之為蝦也，不失其血氣而形性變也。應變而動，是謂順常。苟錯其方，則為妖告。（搜神記序）

黃魚化為鸚鵡泡者，大者如斗，身有刺，化為豪猪。沙魚之班者化為虎。（搜神記）

烏反哺，仁也。草恩胎，義也。蜂有君，禮也。羊跪乳，智也。雉不再接，信也。（淮南子，化書）

烏飛及鄉，兔走歸窟，狐死首邱，塞蜚翔水，各哀其所生。（淮南子）

蠶食而不飲，二十二日而化。蟬飲而不食，三十日而蛻。蜉蝣不食不飲，三日而死。人食磐石而死，蠶食而

不饑。魚食巴菽而死，鼠食之而肥，類不可必推。（淮南子）

亟耳舞，齊，見蜘蛛布網，曳蠅執翼而食之，謂鵲犯曰：此蟲也，智之薄者矣。人之有智而不能廓乘天之綸，布絡地之網，以供方丈之御，是曾不如蜘蛛之智也。（淮南子）

馬蜂蟲也，而可以通氣志，猶待教而成。況人乎。（淮南子○鄭嘯嘯無知也）

驪服鹽車，上太行，脫汗洒地，白汗交流，中坂遷延，負轅不能上。伯樂遭之，下車攀而哭之，解紵衣而覆之。驥於是俯而噴，仰而鳴，聲達於天，忻伯樂之知己也。（鹽策）

梟逢鳩，鳩曰：子將安之？梟曰：我將東徙。鳩曰：何故？梟曰：鄉人皆惡我鳴，以故東徙。鳩曰：子能更鳴可矣，不能更鳴，東徙猶惡子之聲。（說苑）

國策：人有置猳蹄者而得虎，虎怒，決蹯而去。虎之情非不愛其蹯也，然而不以環寸之蹯而害七尺之軀者，權也。（韓非子：猳蹄，猳蹄也，繫虎足，則虎絕其蹯，去手則壯士斷其節）

馮仙瑋曰：小人如失主犬，後主飼之，則復為用矣。（齊和帝紀）

張乖崖蠅賦曰：觸頻冉冉，朋飛嚶嚶，羶腥而蠹，芳筵豫登，當是之際，無不我憎，疑奸人之魂，侵人之魄，溷鬱不散，托蠅寄跡，不然者，何以變白為黑，變黑為白，所以恣其點染，所以遂其讒慝。

雖阿含經有龜被野干所包，藏六而不出，野干怒而捨去，佛告斷比邱，當如龜藏六，自藏六根，魔不得便。

東都有人養鸚鵡，以其慧甚，施於僧，僧教之，能誦經，往往架上不言不動，問其故，對曰：身心俱不動，為求無上道，及其死，焚之，有舍利。（唐刺史李繁元和聽雜錄）

誌公班鳩偈曰：人言班鳩拙，我道班鳩巧。一根兩枝柴，便是家緣了。

焦氏類林卷之八

仙宗

黃帝書。形動不生。形而生影。聲動不生。聲而生響。無動不生。無而生有。（冲虛子）

真誥曰。富貴淫麗。是破骨之斧鉞。藏罪之舟車。歷觀百家之中。以相檢驗得仙者。百四十六人。其七十四人。已在佛經。故撰得七十。可以多聞博識者遐觀焉。（劉子政列仙傳）

赤松子神農時爲雨師。服水玉。能入火自燒。至崑山上西王母石室。隨風雨上下。炎帝少女追之。亦得仙去。又黃初平亦號赤松子。（顏師古漢書注）

周宣王時。郊甸採薪者行歌云。市金市。入天門。呼長精。吸元泉。鳴天鼓。飛泥丸。時人莫能知之。老君曰。此活國中人。其語祕矣。斯皆修習無上正真之道也。（列仙傳）

漢初有四五小兒。戲於路中。一兒歌曰。著青裙。入天門。揖金母。拜木公。時人莫知。唯張子房知之。乃往拜焉。曰。此乃東王公之玉童也。僞人得道昇天。當揖金母而拜木公也。自非冲虛登真之子。莫知其津矣。（西王母傳）

漢武帝閒居未央殿。有人乘百雲車。駕白鹿。冠美翠冠。曰。我中山衛叔卿也。（神仙傳）

李克。渤海人。自言三百歲。荷草蓐。負五帝真圖而至。武帝禮待之。號負圖先生。（洞冥記）

漢張芝女。名麗英。面有奇光。不照鏡。但對白紈扇如鑒焉。長沙王吳芮聞其異質。來聘。女時年十五。聞禹來。登金精山。仰臥被髮。鼓石鼓下。人謂之死。芮使人往視之。忽紫雲鬱起。遂失女所在。石上留歌一首。石鼓石鼓。悲哉下土。自我來觀。民生苦苦。哀哉世事。悠悠我意。我意不可辱兮。王威不可奪余志。有鸞有鳳。自舞自歌。凌雲歷漢。遠絕塵羅。世人之子。其如我何。暫來期會。運往即乖。父兮母兮。無爲我懷。

茅盈。咸陽人。得道隱句曲。邦人稱茅君山。盈二弟。衷、爲五官大夫西河太守。固、爲執金吾。各乘官渡江。來兄於東山。後咸得仙道。太上命固治丹陽句曲山。衷治常良山。盈爲司命真君東嶽上卿。內法既融。外教坦平。爾乃風雨以時。疾厲不起。父老歌曰。茅山逸金陵。江湖據下流。三神乘白鶴。各在一山頭。佳雨濃唯稻。陸田亦復周。妻子保堂室。使我無百憂。白鶴翔青天。何時復來遊。（茅君內傳）

元封元年七月七日。王母乘紫雲輦。駕五色斑麟。降漢宮東向坐。遣侍女迎上元夫人。云比不相見四千餘年。劉徹好道。適來觀之。夫人可暫來否。帝問上元何真也。曰。是三天真皇之母。上元之官。俄而夫人至。可年二十餘。頭作三角髻。餘髮散垂至腰。帝拜夫人曰。汝好道乎。汝胎性暴。胎性淫。胎性奢。胎性酷。胎性貪。五者常舍于榮衛之中。雖甚長生。亦自勞耳。

王母設膳于漢武。命王子登彈八音之璈。董雙成吹雲和之笙。石公子擊昆庭之鐘。許飛瓊鼓震震之簧。阮靈華拊五雲之石。范成君擊洞陰之磬。段安香作九天之鈞。

漢黃門郎程偉。好黃白術。娶妻方氏。偉常從駕。無時衣。妻請致兩絹。絹無故至前。偉按枕中鴻寶作金不成。妻即因爐中木銀。出囊中藥少許投之。即成金。偉大驚曰。道在汝處而不早告我。何也。妻曰。得之須由命。偉乃日夜說誘之。賣田宅以供美食衣服。猶不肯告偉。偉乃與其侶謀。欲杖方氏。方氏輒知之。曰。傳道必當得人。如其人。雖道路相遇。當傳之。非其人。雖寸斷而支解。終不傳也。偉遇之不止。妻乃發狂。裸而走。以泥自塗。卒乃尸解去。

琴高浮游冀州二百餘年。後入碭水中。乘赤鯉魚來。出留一月。復入水去。（列女傳。○郭璞江賦。海童之所遊。巡。琴高之所戲。嬉。）

漢匡俗。字子希。少以孝弟著。委心學道。遊衡名山。至廬筍山頂。有湖周數里。多靈草異物。有石瓶。春秋時能琴飛。湖旁有石井及小石筍。筍藏玉牒。記名山福地及得道人姓名。（真仙通鑑。）

王烈入河東抱犢山。得一石室。室中有兩卷素書。讀之不知其字。不敢取。頗諳十數字形體。歸書之。以示嵇叔夜。叔夜盡知其字。於是將叔夜往讀其經。分明了了。往至失石室所在。烈竊語弟子曰。叔夜不應得道故也。

康又過王烈。共入山。烈嘗得石髓如飴。即自服半。餘半與康。皆凝而爲石。乃歎曰。叔夜志趣非常。而輒不

遇命也。

葛稚川東遊從師，老而忘倦，紬奇册府，總百代之遺編，紀化仙都，覽九丹之祕術，謝浮榮而損雜秩，賤尺璧而惜分陰，游穗樓眞，超然方外，全生之道，其最優乎。唐子西嘗贊之云，江左日陋，無復德輝，翔而不集，闃然南飛，鄧嶽細見，處仲餘燼，豈有識知，亦復瞻仰，吾緣內丹，遂居羅浮，豈以嶽故，而議去留，所就者大，甯如其公，吾與嶽遊，如狎鷗鳥。

葛仙公釣于西峯石壁上，石曰中搗藥，因遺一粟許，有飛禽遇而食之，遂得不死，至今夜靜月白風清之時，其禽猶作丁當杵臼之聲，名之曰搗藥鳥，有仙人琴高謂仙公得道，自東海誘鯉魚來訪仙公，與之酣飲，既醉，高臥白雲間，酒醒，鯉魚化爲石矣，仙公乃以雙鶴贈之，跨之而還，石至今存。

稚川居羅浮時，鮑靚爲南海太守，以道術見稱，嘗行部入海，遇風饑甚，取白石煮食之，與稚川善，常往來山中，或遇輪至達旦，乃失人見其來，門無車馬，獨雙燕來，或怪而問之，則雙履也。羅浮圖志。鮑靚以女妻葛洪，靚後還丹陽，卒，葬于石子岡，後遇蘇峻發棺，無尸，但有大刀而已，賊欲取刀，刀輒左右，有兵馬聲，顧之驚駭，棺中刀劍然有聲，若常震之者，衆賊奔走，賊平之後，收刀別葬之。搜神後記

陶貞白幼有異操，年十歲，得葛洪神仙傳，晝夜研尋，便有養生之志，謂人曰，仰青雲，覩白日，不覺爲遠矣。陶貞白曰，仙障有九，名居其一，使吾不白日昇天，豈三朝有浮名乎。

貞白答朝士齊云，至哉嘉訊，豈蒙生所辨，猶盲之質像，所精不過形神，形神合時，則是人是物，形神若離，則是靈是鬼，非離非合，佛法所攝，亦離亦合，仙道所依，今問以何能而致此仙，是鑄鍊之事，極威變之理，通也，當埏埴爲器之時，是土而異於土，雖燥未燒，遇溼猶壞，燒而未熟，不久尚毀，火力既足，表裏堅固，河山可壞，此形無滅，假令爲仙者，以藥石鍊其形，以精靈營其神，以和氣灌其質，以誓德解其縛，衆法共通，無礙無滯，欲合則乘雲駕龍，欲離則尸解質化，不離不合，則或存或亡，于是各隨所業，修道進學，漸階無窮，教功令滿，亦畢寢滅矣。

扈謙精易卦，嘗在建康筮，一卦百錢，日限錢五百，以三百供母，二百飲酒，并施貧之，五百足一卦，千錢不爲也。晉海西公旦出見赤蛇蟠御牀，俄爾失蛇，詔謙筮卦，謙曰，晉室有磐石之固，陛下有出言之象，海西曰，可消伏否，曰，後年有大將北征失利，應損三萬人，此災可消，後桓溫北征敗績，還石頭城，乃廢海西立簡文，桓溫妻產桓元時至艱，謙筮曰，公第六閉馬埒壞，竟便產，適是男兒，聲氣雄烈，震動四海，溫賜錢三十萬，夫人亦贈三十萬，謙辭無容受處，溫不聽，後仍筮卦，養母，溫錢日以醉客，不問識與不識，一日，母亡，謙辭酒家許氏云，因緣盡矣，安葬而去，不知所之，數日許氏家人於落星路邊，見謙臥地，始謂其醉，提手引來，惟空衣無尸云，謙居金陵攝山，今寺碑北望荒村扈謙卜筮之宅，是也。

孫眞人著大風惡疾論曰，神仙傳有數十人，皆因惡疾得仙道，何者，割藥熏鼻，懷潁陽之風，所以因禍而取福也。

孫思邈四言詩曰，取金之精，合石之液，列爲夫婦，結爲魂魄，一體混沌，兩精感激，河車覆載，鼎候無式，洪爐烈火，烘筵翕赫，煙末及黏，飲不假碧，如畜扶桑，若藏群靈，蛇女氣索，嬰兒聲寂，透出兩儀，脫於四極，壁立幾多，馬馳一驛，宛其死矣，適然從革，惡鵲善遷，情回性易，紫色內達，赤芒外射，熠若火生，乍疑血滴，號曰中還，退藏於密，霧散五內，川流百脈，骨變金柱，顏駐玉澤，陽德乃敷，陰功乃積，南宮度名，北斗落籍，蜀道觀中，鑿井得一碑，有隱士言是漢時陰眞人鍊丹法，後雜著於子玉碑，其文曰，有物有物，可大可久，采乎靈食之前，焉乎火化之後，成湯自上而臨下，夸父處中而見受，氣應朝光，功參夜漏，白英聚而雪凝，黃酥凝而金酬，轉制不已，神趨鬼驟，金鼎玉鼎，天年上壽，無著於文，訣之在口。

忠州丰都山仙都觀朝金殿西壁，有天成四年人書院，長生眞君詩三章，其一曰，維予之先，佐命唐虞，爰逮漢世，紫艾重紆，予獨好道，而爲匹夫，高尚素志，不事王侯，貪生得生，亦又何求，超跡蒼霄，乘飛駕浮，青要乘鸞，與我爲仇，入火不灼，蹈水不濡，逍遙太極，何憂何慮，游戲仙都，顧閱羣愚，年命之逝，如被波流，奄忽未幾，泥土爲儔，馳走索死，不肯暫休，其二曰，予之聖師，體道知眞，昇騰變化，松喬爲鄰，維予同學，一十二人，寒苦求道，曆歷十年，中多怠惰，志行不堅，痛乎諸子，命也自天，天不妄授，道必歸賢，身投幽壤，何時可還，嗟爾流俗，富貴所牽，神丹一成，升彼九天，壽同三光，何但億千，其三曰，維予垂髫，少好道德，棄家隨師，東西南北，委放五經，避世自匿，二十餘年，名山之側，寒不逸衣，饑不逸食，思不敢歸，勞不敢息，奉事聖師，承悅顏色，而垢足胝，乃見哀識，遂傳要訣，恩深難測，妻子延年，祿享無極，黃白既成，貨財千億，役使鬼神，玉女侍側，予得度世，神丹之力。

子晉駕飛去洛川，金桃再熟賀郎仙，三清樂奏嵩邱下，五色雲屯御苑前，朱頂鶴迎低綽節，許飛歌對駐香輦，誰能白晝相悲哭，太極光陰一百年，賀郎名自眞，飛昇而去。

開元中，文靖天師與司馬承禎赴千秋節齋中，夜行道畢，隔舞屏，各枕枕，斯須忽聞小兒語經聲，玲玲如金玉響，天師蹤步窺之，見承禎額上有小日如錢，光耀一席，通而聽之，乃承禎腦中聲也，天師歎曰，黃庭云，泥丸九真皆有房，方圓一寸處此中，又云，左神公子發神語，其此之謂乎。

女冠焦靜眞泛海詣蓬萊，求師至一山，見道者指曰，天台司馬承禎，名在丹臺，身居赤城，眞良師也，靜眞還訪承禎，未幾上昇，嘗降謂薛季昌曰，先生得道高於陶都水，當爲東華上清眞人。

許宣平，唐睿宗景雲中，隱城陽山南塢，結菴以居，顏若四十許人，輕健行疾奔馬，時負薪賣于市，擔上常挂一瓢及曲竹杖，每醉行謳謳以歸，吟曰，負薪朝出賣，沽酒日西歸，借問家何處，穿雲入翠微，凡來三十餘年，或施人危急，或救人疾苦，城市中人多訪之，不見，但覓菴壁題詩曰，隱居三十載，築室南山巔，靜夜既明月，閑歌欲碧泉，樵人歌隴上，谷鳥戲巖前，樂矣不知老，都忘甲子年，其詩甚多，常于驛路傳舍所到

處輒題之。天寶中李白東遊。經傳舍。覽詩歎曰。此仙人詩也。詰之得宣平之實。白于是遊新安。屢訪之。不得見。乃題詩菴壁曰。我吟傳舜詩。來訪仙人居。煙霧迷高跡。雲林隔太虛。窺庭但蘚索。倚杖空踟躕。應化遂天翰。歸當千歲餘。宣平歸菴見壁詩。又吟曰。一池荷葉衣無盡。兩畝黃精食有餘。又被人來尋討著。杉菴不免更深居。其菴後爲野火燒之。莫知宣平蹤跡。

洞賓因隨雲房同憩一肆中。雲房自起執炊。洞賓忽欲昏睡。枕案遂假。夢以舉子赴京。狀元及第。始自州縣小官擢朝署。由是棄陳給舍。翰院秘閣郎中。從棄諸清要。無不歷。升而復黜。黜而復升。前後兩娶富家女。婚嫁蚤畢。孫甥振振。簪笏滿門。如此幾四十年。最後獨相十年。權勢熏炙。忽被重罪籍沒。家資分散。妻孥流於嶺表。一身孑然。筋苦憔悴。立馬風雪中。方此沾歎。恍然夢覺。雲房在傍。炊尚未熟。笑曰。黃粱猶未熟。一夢到華胥。洞賓驚曰。君知我夢邪。雲房曰。子適來之夢。升沈萬態。榮悴多端。五十年間一頃耳。得不足喜。喪何足憂。且有大覺而後知。此人間世其大夢也。洞賓感悟。知宦途不足戀。因求度世術。

宿州天慶觀。有神仙題詩二絕于玉星門扉之上。俗傳云。呂先生神筆。其詩曰。秋景蕭條葉亂飛。庭松影裏坐移時。雲遠鶴歸何方去。仙洞朝元失我期。又曰。肘傳丹篆千年術。口誦黃庭兩卷經。鶴觀古壇槐影裏。悄無人跡戶長扃。我爲人刮去墨迹。猶存。乃知非常人者也。

譚峭每行歌曰。線作長江扇作天。觀鞋拋向海東邊。蓬萊信道無多路。只在譚生拱杖前。

藍采和常衣破藍衫。六銙黑木腰帶。一腳著靴。一腳跣。夏則衫內加絮。冬則臥雪中。氣出如蒸。每行歌城市乞索。持大拍板。常醉踏歌。老少皆隨看之。善諧謔。人問應聲答之。笑皆絕倒。似狂非狂。踏歌云。踏踏歌。藍采和。世界能幾何。紅顏一春樹。流光一擲梭。古人混混去不返。今人紛紛來更多。朝騎鶴。夕到碧落。暮見桑田生白波。長景明輝在空際。金銀宮闕高巉峨。詞多率爾而作。人莫之測。以錢與之。纏繩拖行。或散失。亦不迴顧。或見貧人。即與之。或與酒家。後踏歌漢梁酒樓。有雲鶴笙簫聲。忽然輕舉。子雲中擲下腰帶拍板。冉冉而去。其襴衫等旋亦亡。

許碏醉吟曰。閬苑花前是醉鄉。踏翻玉母九霞觴。蓬萊拍手嫌輕薄。請向人間作酒狂。

馬自然貌醜體鼻。禿鬢大口。飲酒石餘。醉臥即以拳入口。人有疾病。告之。折薪草呵而與食。無不差者。嘗吟曰。昔日曾隨魏伯陽。無端醉臥紫金牀。東君謂我多情賴。剛向人間作酒狂。後往梓州上昇。（葉光藻）

婺州有僧入山。見一人古貌巾褐。騎牛。手執鞭。光鑠日色。扣角而歌曰。靜居青障裏。高嘯紫煙中。塵世迷仙界。瓊田前路通。僧指之不應。馳步趨之不及。望亦松而去。（閩上）

襄漢隱者。躬耕數畝。因古冢爲亭。往來題詩甚富。一日柱間得一絕。相傳呂公作也。冢上爲亭鬼莫嗔。冢頭人即冢中人。憑欄莫起存亡意。除却鼎湖空繡是。（四溪叢話）

張公縣布衣時。希夷先生一見奇之。公曰。願分華山一半席可乎。先生曰。於公固可。及別去。贈以毫楮。公

解其意。曰。是將嬰我以世務。後果登第。名動天下。將赴劍南。有詩寄先生云。性愚不肯林泉住。剛有清流擬致君。今日星馳劍南去。回頭慚愧華山雲。及還。又寄詩云。兒童不慣錦衣榮。見我東歸夾路迎。不免隔籬高士笑。天眞喪盡得虛名。

臨寧間。江寧縣句容簿。失其姓名。至茅山。遇道人高坦。披髮跣足。與簿劇談。飲酒終日。書一詩留別而去。莫知所之。嚴下相逢不忍還。狂歌醉酒且盤桓。仇香莫問神仙事。天上人間總一般。

雍孝聞。蜀人。崇甫聞。廷對。力詆時政闕失。尋授右列。卒不仕。浪迹山林。遇異人得道。政和末。變姓名爲道士。人內說法。徽宗聞其得林靈素之半。因賜姓木。更名廣莫。竟不知其爲孝聞也。孝聞嘗自詠云。百萬人中隱一身。深如勺水在滄溟。獨醒自負賢人酒。天闕難尋處士星。照影自憐湖木碧。高吟贏得蜀山青。城南老樹如相問。不枉翻空過洞庭。（樂善錄）

徐節孝遊仙時。匆匆朝罷九重天。便接蓬萊御紫煙。趨得蓬萊花下去。鼓簫諸部約三千。風節甚旌擁萬神。五雲車騎翻龍鱗。腰間獨佩黃金鑰。元是瑤宮第一人。琳瑯宮殿本無塵。猶恐齊眉踏紫雲。怪得曉來天色淡。海濤都在玉妃裙。洞中一覺春風夢。落盡桃源萬樹花。竈上丹砂尋不見。騎鯨誤入阿誰家。

釋部

漢明帝夜夢神人。身有日光。明日博問羣臣通人。傅毅對曰。臣聞天竺有道者。號曰佛。輕舉能飛。身有日光。殆將其神也。於是遣羽林將軍秦景。博士弟子王遵等十二人。之大月氏國。寫取佛經四十二部。在蘭臺石室。（本子）

佛國五精舍。一給孤園。二靈鷲山。三獼猴江。四菴羅樹。五竹林園。（草木雜物詩萬木雜雲出香閣四迴碧澗竹林園）

支道林云。開與何廙騎期。當爲合八關齋。以十月廿二日集同憩者。在吳縣土山墓下。三日清晨爲齋始。道士白衣凡二十四人。清和肅穆。莫不靜暢。至四日朝。衆賓各去。今既樂野室之寂。又有攝藥之懷。遂便獨住。於是乃揮手送歸。有望路之想。靜拱虛房。悟外身之眞。登山采藥。集巖水之娛。遂援筆染翰。以慰二三之情。（支公集）

謝安石與支遁書。人生如寄耳。頃風流得意之事。殆爲都盡。終日慼慼。觸事惻愴。惟遲君來。以晤言消之。一日當千載耳。

支遁每標邪會宗。而不留心象喻。解釋章句。或有所漏。文字之徒。多以爲疑。謝安石聞而善之。曰。此九方皋之相馬也。略其元黃。取其儁逸。（支遁傳）

智鑒齒與謝安書云。來此見釋道安。故是遠勝。非常道士師徒數百。齋講不倦。撫變化技術。可以感常人之耳目。無重威大勢。可以整羣小之參差。而師徒肅肅。自相尊敬。其人理懷簡裕。多所博涉。內外羣書。略皆徧觀。陰陽算數。亦皆能通。佛輕故最是所長。作義乃似法蘭法祖。聚統以大抵。不肯稱齊物等。智在方

中馳騁也。恨不便足下見之。

法汰高亮開達。孫綽爲贊曰。淒風拂林。明泉映磬。爽爽法汰。校德無作。事外瀟灑。神內恢恢。實從前起。名隨後躡。名德沙門題目。

王坦之與沙門竺法師甚厚。每共論幽明報應。便要先死者當報其事。後經年。師忽來云。貧道已死。罪福皆不虛。惟當勤修道德。以升濟神明耳。言訖不見。坦之尋亦卒。王坦之傳。

竺道生既潛思日久。徹悟言外。乃喟然嘆曰。夫象以盡意。得意則象忘。言以詮理。入理則言息。自有經典東流。譯人重阻。多守滯文。鮮見元義。若忘筌取魚。始可以言道矣。於是校閱眞俗。研思因果。乃言善不受報。頓悟成佛。著二諦論。行於世。高僧傳。

竺僧度少孤。獨與母居。求同郡陽氏女若華。未及成禮。若父母繼亡。度母亦卒。度覩世代無常。乃舍俗出家。若華服喪。自惟三從之義。無獨立之道。乃與度詩曰。大道自無窮。天地長且久。巨石因巨消。芥子亦難數。人生一世間。飄若風過牖。榮華豈不茂。日夕就彫朽。川上有餘吟。日斜思鼓缶。清音可娛耳。滋味可適口。羅紈可適軀。華冠可飾首。安事自翦削。耽空以害有。不道妾區區。但令君愉後。度報詩云。機述無停住。倏忽歲時過。巨石會當竭。芥子豈非多。良由去不息。故令川上嗟。不聞榮啓期。皓首發清歌。布衣可媛身。誰論飾綾羅。今世雖云樂。當奈後生何。罪福良由已。寄云已愉他。於是專精佛法。後不知所終。高僧傳。

王司徒謐與遠公書曰。身年始四十。而衰同耳順。遠公答曰。古人不愛尺璧而貴寸陰。觀其所存。似不在長年耳。檀越既履順而遊性。乘佛理以御心。因此而推。復何羨於遐齡耶。聊想斯理。久已得之。爲復酬來信耳。人皆稱公善誘。

廬山遠法師命壺之日。山中峯澗寺落。皆見千眼仙人。成隊執幡幢香花。赴東林寺。法師死。乃止。十三賢共住廬山記。

鳩摩羅什雅好大乘。志在敷演。常歎曰。吾若著筆作大乘阿毗曇。非迦旃子比也。今深識既寡。將何所論。惟爲姚興著實相論二卷。

雷次宗許宗子姪云。吾垂稚之年。已懷遠略。弱冠託廬山。事釋和尚。遊遨槃風。二十餘載。淵匠既傾。復與汝曹歸耕先壟。山居谷飲。忽復十年。及今未老。尚可厲志。成西歸之津梁。自今以往。家務大小。一勿見卽。

宋明帝問慧觀。頓悟之義。誰復習之。答曰。有生公弟子道猷。卽敕臨川郡發遣到京。既至。延入宮內。大集義僧。命猷申述。時競辯之徒。關責互起。猷既積思叢元。又宗源有本。乘機挫銳。往必摧鋒。帝撫几稱快曰。生公孤情絕照。猷公直樹獨上。可謂克明師匠。無忝徽音。釋僧遵。

釋曇延。昔自顧其影言曰。余與爾洗淪日久。飄泊何歸。今可挾道濟形。精思出要。遂隱於太行山百梯寺。

謐公欲堅武帝心。請出因持杯水驗之。帝如其言。召因應死者二十報。各設水滿器。令戴之周行於庭曰。水不溢。貨爾死。於是作樂誼之。久之杯水如故。問之曰。若聞樂作乎。皆曰不聞也。謐公曰。彼畏死。故惟如水。不知樂也。求道亦當爾。莫待終時。

梁劉敞隱居。忽有異人來告曰。君心力堅猛。必破死生。彈指而去。莫知其所。梁書。

庾詵晚年。尤遵佛教。宅內立道場。環繞禮懺。六時不輟。誦法華經日一遍。夜中忽見一道人。自稱顧公。客止甚異。呼詵爲上行先生。授香而去。後數年。忽夢覺曰。顧公復來。不可久住。言終而逝。舉室咸聞空中唱上行先生、生彌陀淨土矣。同前。

張融作門律論云。道之與佛。逗極無二。吾見道士與道人戒儒墨。道人與道士辨是非。昔有鴻飛天首。越人以爲鳧。楚人以爲乙。人自楚越。鴻常一耳。周顒難之。言足下所宗之本一物爲鴻乙耳。驅馳佛道。未免二乎。

周顒長於佛理。著三宗論。言空假義。智林道人遺顒書。言捉麈尾來四十餘載。頗見宗錄。惟此塗白黑無一人得者。爲之發病。非意此音。猥來入耳。

何胤侈於味。食必方丈。後稍欲去其甚者。猶食白魚鮑糖蟹。嘗食蚶蝸。使門人賤之。學生鍾岳曰。鮑之觸膊。糖於胤仲。蟹之將糖。蹂擂彌甚。仁人用意。深懷如怛。至於車螯蚶蝸。眉目內闕。慨混沌之奇。猥殼外殼。非金人之慎。不惜不榮。曾草木之不若。無聲無臭。與瓦礫其何算。故宜長充庖廚。永爲口實。竟陵王見既譏大怒。汝南周顒因與胤書曰。變之大者。莫過死生。死生之所重。無逾性命。性命之於彼極切。滋味之在我可賒。若云三世理經。則幸矣良快。如使此道果然而受形求息。一往一來。生死常事。則傷心之慘。行亦自及。丈人於血氣之類。雖不身踐。至於晨鳧夜鶴。不能不取。備屠門。財貝之經。豈手。猶爲廉士所棄。生性之一啓。鬱刀。當復慈心所忍。聽虞雖饑。非自死之草不食。聞其風者。豈不使人多愧。丈人得此有索。聊復片言發起耳。胤末年遂絕血味。

戴顒見降龍道者曰。生死外人。顒陳三拜獻鑊經。鑊、青銅聲。芳賣反。

杜輔元義學精深。兼綜佛老。魏時嘗引見於九龍殿。帝問經中佛性法性。爲一爲異。輔元對曰。佛性法性。止是一理。詔問佛性既非法性。何得爲一。對曰。性無不在。故不說二。詔問說者皆言法性寬。佛性狹。寬狹既別。非二如何。輔元曰。在寬成寬。在狹成狹。若論性體。非寬非狹。詔問既言成寬成狹。何得非寬非狹。若定是狹。亦不能成寬。對曰。若定是寬。則不能爲狹。若定是狹。亦不能爲寬。以非寬狹。故能成寬狹。寬次所成雖異。能成恒一。上悅。稱善。魏書。

比邱曇謨最。善義學。講涅槃華嚴。僧徒千人。天竺沙門菩提流支。見而禮之。號爲菩薩。流支解佛義。知名西土。曉魏言。及裁齊。翻十地楞伽及諸經論二十三部。雖石室之寫金言。草堂之傳眞教。不是過也。流支

讀壁讀最義。每彈指讚歎。爲胡書寫之。傳於西域。西域沙門常東向遙禮之。號東方聖人。傳燈

李士謙將談元理。有一客不信佛家報應之理。士謙喻之曰。積善餘慶。積惡餘殃。高門待封。掃墓望喪。豈非休咎之應耶。佛經云。輪轉五道。無復窮已。此則賢愚所言。千變萬化。未始有極。忽然爲人之謂也。佛道未東。賢者已知其然矣。若鮮爲黃熊。杜宇爲鵑鳩。聚君爲龍。牛哀爲獸。君子爲鵠。小人爲狼。彭生爲豕。如意爲犬。黃母爲龜。宜武爲鼈。鄧艾爲牛。徐伯爲魚。鈴下爲鳥。書生爲蛇。羊祜前身李氏之子。此非佛家變受異形之謂耶。客曰。邢子才云。豈有松栢後身。化爲樗櫟。士謙曰。此不類之談也。變化皆由心作。木豈有心乎。客不能難。

南朝樓霞寺大朗法師。每談論。手執松枝。以爲談柄。

子劉子云。讀書三十年。百慮而無一得。然後知世所謂無非畏塗。惟出世開法。可盡心耳。蘇是僧凡案者。皆旁行四句之書。備將迎者。多赤髭白足之侶。深入知地。淨通遐源。客塵觀盡。妙氣來宅。劉勰集

沙門愛英。住池陽村。示人語曰。萬論千經。不如無念無營。清眞

僧雲對陸羽曰。使有宜尼之博識。皆臣之多聞。終日目前。矜道侈義。適足以伐其性。豈若松巖雲月。禪坐相偶。無言而道合。志靜而性同。吾將入杼山矣。遂東所著幾之。

齊尚書八十猶參禪。太傅勸之。以手拍碎金而蓋盤。尚書尋有悟解。傳燈錄

李泌在衡山。事明瑞禪師。師云。欲學者先辨塵視碎邦。

明瑞。北宇大照之門人。性懶。華僧令看驟雨至流於池。華僧扶之不怒。多月。臥於簷前不起。以粥灑其頭。因就頭取粒。號懶瑞。作明心論。

馬祖曰。眞如有變易。豈不出善知識。能迴三毒爲三昧。淨戒能迴六賊爲六神。迴煩惱作菩提。迴無明爲大智。

牛頭融師曰。色蘊爲無生之炮毒。受想是至人之坑穽。

僧智藏居靈曜寺。夜暫用心。見有金光照燭。一室洞明。問其故。答曰。此中奇妙。未可得言。夫寂寂之門。固有妙喜吉祥。嶽高財博

薛簡問曹溪六祖曰。願指示心要。令得明道。祖曰。道無明暗。簡曰。明喻智慧。暗況煩惱。倘不以智慧照破煩惱。生死源何出離。祖曰。若以智慧照破煩惱者。此是二乘小機。明與無明。其性無二。無二之性。即是實性。實性在凡不減。在聖不增。住煩惱而不亂。居禪定而不寂。性相如如。名之爲道。

沙門圓澤。與洛陽惠林寺。與隱士李源善。一日相率遊峨眉。源欲自荊州迴峽往。澤欲由長安斜谷。源以久絕人事。不欲復入京師。澤不能強。遂發荊州。舟次南浦。見婦人錦襁負嬰而汲。澤望而泣曰。所不欲由此者。爲是也。源詰問故。僧曰。婦人孕三稔矣。遲吾爲子。今見之無可逃者。三日浴兒。願公臨顧。以一笑爲

信。後十三年。杭州天竺寺。當與公相見。至寡。僧果亡。婦乳三日。源往視之。兒見客。卻軒渠而笑。李後如期。自洛之吳。赴其約也。

於天竺寺葛洪井畔。聞牧童扣牛角而歌曰。三山石上。藉精魂。賞月吟風莫要論。慚愧情人遠相訪。此身雖異性常存。李曰。澤公健否。答曰。李君信士。然世緣未盡。且勿相見。唯勤修不惰。乃復相見。又歌曰。身前身後事茫茫。欲話因緣恐斷腸。吳越江山尋已遍。好回煙棹上錢塘。遂隱不見。源至穆宗長慶初。年八十猶存。唐奇

憲宗召大義禪師。與諸大德論道於麟德殿。帝臨鵝之。有法師問。欲界無禪。禪居色界。此土憑何而立。義曰。汝知欲界無禪。不知禪界無欲。曰。如何是禪。義以指點空。法師無語。帝曰。法師講無病經論。只道一點。尚不奈何。義却問衆師曰。何者爲道。有對知者是道。義曰。不可以智知。不可以識識。安得知者是道。有對無分別是道。義曰。尊能分別諸法相于第一義而不動。安得無分別是道。有對四禪八定是道。義曰。佛身無爲。不墮諸數。安得四禪八定是道。帝曰。卑覺以何爲是。義曰。不離陛下所問。帝默契。由是發重禪宗。唐書

會昌選汰僧人。縣忠作偈云。明月分形處處新。白衣宿鑒解空人。誰言在俗妨修道。金粟曾爲長者身。忍仙林下坐禪時。曾被歌王割截肢。況我靈期無此事。只令休道亦何悲。形容雖變道常存。混俗心源亦不昏。祇聽弹琴遊體偈。當年豈例是沙門。

擁衲吳居厚。擯節歸鍾陵。謁圓通曼師曰。某頃過趙州關。因問訥老透關底事如何。訥曰。且去做官。今不覺五十餘年。曼曰。曾明得透關事否。公曰。八次經過。常存此念。然未脫酒在。曼度扇與之。曰。請使扇。公卽揮之。曼曰。有甚不脫酒。公忽有省。曰。更請末後句。曼亦揮扇兩下。公曰。親切親切。師曰。吉祥舌頭三十里。中逐盧航與圓通擯擯次。公問諸家因緣。不勞拈出。直截一句。請師指示。通厲聲曰。看火。公急撥衣。忽大悟。謝曰。灼然佛法無多子。通大喝曰。放下著。

有問圓澄靜上座曰。心念紛飛。未明攝伏。靜曰。却將紛飛之心。以究紛飛之處。究之無處。則紛飛之念何存。返究究心。則能究之心安在。圓澄寺禪刻

淨慧禪師。住金陵清涼寺。大闡法化。唐主邀觀牡丹。請師賦詩。應聲曰。擁毳對芳叢。由來趣不同。髮從今日白。花是去年紅。艷冶隨朝露。馨香逐晚風。何須待零落。然後始知空。

莫尚書少虛。因官西蜀。謁南堂靜師。咨決心要。堂使其向好處提撕。適如廁。俄聞穢氣。以手掩鼻。遂有省。卽呈以偈曰。從來娑羅愛風流。幾笑時人向外求。萬別千差無覓處。得來元在鼻尖頭。南堂答曰。一法纔通法法周。縱橫妙用更何求。青蛇出匣魔軍伏。碧眼胡僧笑點頭。

龍岡王觀復留昭慶日。聞開靜板聲。有省。問南堂曰。某有箇見處。緣被人問。却開口不得。過在甚處。南堂曰。過在有箇見處。因問朝旆幾時到任。公曰。去年八月四日。曰。自按察幾時離衙。公曰。前月二十日。曰。爲

何道開口不得。公乃契悟。

張文定公奉佛甚謹。杜祁公獨不信佛法。每對客嘲笑。有一醫姓朱。出入二公之門。嘗欲方便勸導祁公。久而未獲。一日公病召朱。朱以讀楞嚴未了不即往。既至。公怒曰。楞嚴何等書。而讀之。朱出袖中首帕呈之。公覽竟。索飾帕。不覺遍盡十卷。乃絕歎以爲奇書。因與朱同謁文定。責其不早以告。文定曰。譬如失物。既已得之。不必論其得之之晚。公自此即若有得。大加崇信。

富文忠公深達性理。嘗與吳處厚書。託訪荷澤諸禪師。處厚以偈戲公云。是身如幻泡。虛非眞實相。況茲紙上影。妄外更生妄。到岸不須船。無風休起浪。唯當清淨觀。妙法了無象。公答偈曰。執相誠非。破相亦妄。不執不破。是名實相。人皆服公精詣。（吳處厚青箱雜記）

法遠住浮山。歐陽文忠公聞遠奇逸。造其室。未有以異之。與客基遠坐其旁。公遽收局。請因基說法。遠即令搖鼓陞座曰。若論此事。如兩家著基相似。何謂也。數手知音。當機不讓。若是綴五饒三。又通一路。始得有一般底。祇解閉門作活。不能奪角衝關。硬飾與虎口齊彰。局破後徒勞逸幹。所以道肥邊易得。瘦肚難求。思行則往往失精。心蠹而時時頭撞。休誇國手謾殺神仙。贏局輸籌即不問。且道黑白未分時。一著落在甚麼處。良久曰。從來十九路迷悟幾多人。文忠公嘉歎久之。（續資傳）

慶曆中。士大夫多修佛學。往往爲偈頌以發明禪理。司馬溫公爲解禪偈六篇云。文中子以佛爲西方聖人。信如文中子之言。則佛之心可知矣。今之言禪者。奸爲隱語以相述。大言以相勝。使學之者悵悵然盡人於迷妄。故予廣文中子之言而解之。作解禪偈六首。若其果然。雖中國可行。何必西方。若其不然。則非予之所知也。偈曰。悠悠如烈火。利欲如鋒鋒。終朝長戚戚。是名阿鼻獄。顏回甘陋巷。孟軻安自然。富貴如浮雲。是名極樂國。孝悌通神明。忠信行蠻貊。積善求百福。是名作因果。仁人之安宅。義人之正路。行之誠且久。是名不壞身。道德修一身。功德被萬物。爲賢爲大聖。是名菩薩佛。言爲百世師。行爲天下法。久久不可撩。是名光明藏。當時稱其精理。

范蜀公素不飲酒。又抵佛教。在許下。與韓持國兄弟往還。諸韓皆崇此二事。每燕集未嘗不極飲盡歡。少所則以禪悅相勉。蜀公顏病之。蘇子瞻時在黃州。公以書問救之。當以何術。曰。麴糵有毒。平地生出醉鄉。士偶作祟。眼前妄見佛國。子瞻報之曰。請公試觀能惡之性。何自而生。欲救之心。作何形相。此猶不立。彼現何依。正恐黃面瞿曇。亦須斂衽。況學之者邪。意亦將以曉蜀公。公終不領。

王荊公嘗問張文定。孔子去世百年。生孟子亞聖。自後絕無人何也。文定言豈無。只有過孔子上者。公問是誰。文定言江西馬太師、汾陽無業禪師、雪峯殿頭丹霞雲門是也。公問何謂。文定曰。儒門淡薄。收拾不住。皆歸釋氏耳。荊公欣然歎服。後果似張天覺。天覺撫几歎以爲佳。

濟南監鎮朱保國出觀荊公華嚴解。東坡曰。華嚴有八十一卷。今獨其一。何也。保國云。公言此佛語至深妙。他皆菩薩語耳。東坡曰。予於藏經中取佛語數句雜菩薩語中。取菩薩語數句雜佛語中。子能識其非乎。曰。不能也。東坡曰。予昔在岐下。聞河陽豬肉甚美。使人往市之。使者醉。豬夜逸去。買他豬以償。客皆大詫。以爲非他虛所及。既而事敗。客皆大慙。今荊公之豬未敗耳。若一念清淨。牆壁瓦礫。皆說無上妙法。而云佛語深妙。菩薩不及。豈非夢中語邪。

王介甫嘗見舉燭。因言佛書有日月燈光明佛。燈光豈得以配日月。呂吉甫曰。日豈乎晝。月豈乎夜。燈光是乎晝夜。日月所不及。其用無差別。介甫大以爲然。

馮當世晚年好佛。知并州日。以書寄王平甫曰。并門歌舞妙麗。閉目不觀。日以談禪爲上。平甫答曰。若如所論。未達禪理。閉目不觀。已是一重公案。

二王是韓持國壻。一日訪蘇端明。端明因問訊持國。王曰。公自致政來。尤好爲獄。嘗謂身已羸老。且以聲樂自娛。不爾無以度日。東坡曰。殘年正不應爾。願爲某傳一語於持國。頃有一老人未嘗參禪。而雅合禪理。死生之際。極爲了然。一日置酒大會。酒闌語衆曰。老人即今且去。因攝衣正坐。奄奄欲逝。諸子悅遽呼號。曰。大人今日乃與世訣。願留一言爲教。老人曰。本欲無言。今爲汝懇。且第一五更起。諸子求諭。老人曰。惟五更可以幹當自家事。諸子曰。家中幸豐。何用早起。舉家諸事。皆是自家。豈有分別。老人曰。所謂自家事。是死時將得去者。吾平時治生。今日就化。可將何者去。諸子頗悟。今持國自謂殘年。二者但言某請持國幹當自家事。與其勞心聲酒。不若爲可以死時將去者計也。

淨因繼成。赴太尉陳良弼齋會。有善華嚴者。賢首宗之雄也。問諸禪曰。吾佛設教。自小乘至圓頓。掃除空有。獨証眞常。然後萬德莊嚴。方名爲佛。而禪宗以一喝轉凡成聖。似遠經旨。今一喝若能入五教。是爲正說。若不能入。是爲邪說。成曰。法師所謂五教者。如慈法小乘教。乃有義也。如大乘始教。乃空義也。如大乘終教。乃不有不空義也。大乘頓教。乃即有即空義也。一乘圓教。乃不有而有。不空而空義也。如我一喝。非唯能入五教。世間工巧技藝。諸子百家。悉能相人。即震聲一喝。問曰。還聞否。曰聞。曰。汝既聞此一喝是有。是能入小乘教。須臾又問曰。汝今還聞否。曰不聞。曰。汝既不聞。則適來一喝是無。是能入始教。我初一喝。汝既道有。喝久聲消。汝復道無。道無則元初實有。道有則即今實無。不有不無。是能入終教。我有喝之時。有非是有。因無故有。無喝之時。無非是無。因有故無。即有即無。是能入頓教。我此一喝。不作一喝用。有無不及。情解俱忘。道有之時。纖毫不立。道無之時。橫徧虛空。即此一喝。入百千萬億喝。百千萬億喝。入此一喝。是能入圓教。故華嚴經云。法性徧在一切處。有相無相。一聲一色。全在一塵中。含四義。無邊串珠。周徧無餘。參而不雜。混而不一。於此一喝中。皆悉具足。猶是建化門庭。隨機方便。未至寶所。吾祖師猶有千聖不傳底向上一路在。善問曰。如何是向上一路。曰。汝且向下會取。曰。如何是寶所。曰。任從滄海變。終不爲君通。善於是憮然俛首而退。（羅湖文集）

超清獻既謝政歸，唯居高齋，不復與家人相接，子弟晨昏一至，以二淨人一老兵為役，早不茹葷，以一淨人治膳於外，日輪一僧伴食，玉泉師三五日一過之，晚乃略取鮮肅於家，老兵捕除，事已即去，唯一淨人執事其傍，暮以風爐置大鐵湯瓶，可貯斗水，及列置漱之具，則淨人亦去，公燕坐至初夜就寢，雞鳴，淨人輪佛堂香火，三禮畢，公乃起，自以瓶水類面，趨佛室，暮年尚能日禮百拜，誦經至辰時。

解脫暮年距十餘，招去聲色，系心宗教，會佛蘇來居衢之南禪，公日親之，蘇未嘗容措一詞，後與青州公卷室，蘇大悟，心即開悟，作偈曰，默坐公堂虛隱几，心源不動滿如水，一聲霹靂頂門開，喚起從前自家底，蘇蘇駭，作高齋以居，題偈見意，曰，屢氣黃金已退藏，箇中消息也尋常，世人欲識高齋老，祇是柯村鍾四郎。

朱元晉歲年學廣有得，卒於淮陽軍，先一月，區處家事，作親友別書，毀焚其所好書畫奇物，預置一棺，坐臥飲食其中，前七日，不茹葷，更衣沐浴，焚香清坐而已，及期，能請事寂，舉佛示衆曰，衆香國中來，衆香國中去，鄉佛合掌而逝。

晃文元公云，學世間法，致人倫欽服者其道淺，人倫不知者其道深，學出世間法，致鬼神欽服者其道淺，鬼神不知者其道深。昭德新編

胡康侯久依上封，得言外之旨，崇寺中，過樂山，有輝人學南泉斬貓話問公，公以偈答曰，手握乾坤殺活機，縱橫施設在臨時，玉堂冤馬并龍象，大用堂堂總不知，又寄上封有曰，祝融峯似杜城天，萬古江山在目前，須信死心元不死，夜來秋月又圓圓。

左丞范致虛，由翰苑守豫章，過圓通，謁晏禪師，茶毗曰，某將老矣，擬在金紫行中去，此事稍遠，晏呼內翰，公應諾，晏曰，何遠之有，公瞿然曰，乞師再垂指南，晏曰，此去洪都有四程，公佇思曰，見即便見，擬思即差，公豁然有省。

孫莘老以書問懷璉宗教，璉答曰，妙道之意，聖人嘗寓之於易，至周衰，先王之法壞，禮義亡，然後奇言異說間出而亂俗，迨我釋迦入中土，醉以第一義示人，而始末皆為慈悲以化衆生，亦所以趨時也，自生民以來，醉撲未散，則三王之教，簡而素，春也，及情寶日盤，則五帝之教，詳而文，夏也，時與世異，情隨日遷，故三王之教，密而嚴，秋也，及其弊而為秦漢也，則無所不至，而天下有不忍聞者，於是如來一推之以性命之理，教之以慈悲之行，冬也，天有四時，循環以生成萬物，聖人之教，迭相扶持，以化成天下，一也，至其極皆不能無弊，弊迹也，道則一耳，要當有聖人者起而救之，自秦漢至今千有餘歲，風俗靡靡，食薄聖人之教，裂而鼎立，互相詆訾，大道寥寥，莫知返，良可歎也，附寶傳，○王文公非韓子意與此合，曰，人有樂孟子之距楊墨也者，而以闢佛老為己功，嗚呼，此生所謂復蠱，其所人之謂乎，道，蠱也，聖人，時也，執一時而捷義者，終不聞道矣，夫聖人之言，隨時而設，昔常是者，今或非也，士知其常是也，因以為不可變，不知所變者，皆終終天下之道術者，其釋氏乎，不亟於是者，皆所謂復蠱也。

黃龍寺晦堂老子，嘗問山谷以吾無隱乎爾之旨，山谷詮釋再三，晦堂終不然其說，時暑退涼生，秋香滿院，晦堂因問曰，聞木犀香乎，山谷曰，聞，晦堂曰，吾無隱乎爾，山谷乃服。

韓侍郎宗古以書問晦堂曰，昔聞和尚開悟，嘿然無疑，但無始以來，煩惱習氣，未能頓盡，晦堂答曰，心外無剎法，不知煩惱習氣是何物而欲盡之，從上以來，但有言說，乃是隨病說藥，若定有習氣可治，譬如蛇蟲見尺于壁，佛迹迹生，可謂將心用心，轉見病深，苟明達心外無法，法外無心，心法既無，更欲教誰頓盡耶，林間錄

山谷以茅季像事親，引梵志翻襪之句，人喜道之，今并其數紐記於此，一歎總得饒君萬樹，得了却是輸他便，來往報答甚分明，只是換頭不轉面，又多慢莊田廣修宅，四鄰買盡猶嫌窄，雖龍鮫字無歇時，幾日能為宅中客，又道作莊田猶未已，堂上哭聲身已死，哭人盡是分錢人，口哭元來心裏喜，又衆生心兀兀，常住無明窟，心裏為歡喜，口中佯念佛，又世無百年人，枉作千年調，打鐵作門限，鬼見拍手笑，又勸君休殺命，背面復生嗔，喚他他喚汝，循環作主人，又他人騎大馬，我獨跨驢子，回顧擔柴漢，心下較些子，又家有梵志詩，生死免入獄，不論有益事，且得耳根熟，白紙青屏風，客來且與讀，空假手捻龍，亦勝設酒肉。

北邙山下麻沈迷不計歸時路，為君孤坐長悲辛，昔日送人哭長道，今為孤墳臥芳草，妖狐穿穴藏子孫，耕夫撥骨尋珠寶，老木蕭蕭生野風，東西壞冢連晴空，寒食已過誰享祀，冢畔餘花寂寞紅，日月相催若流矢，貧富賢愚盡如此，安得同遊常樂鄉，縱經劫火無生死。

饒節，字德操，臨川人，以文章著名，曾子宜、魏了翁，皆與之遊，往來襄鄧間，始亦有婚宦，嘗令其僕守舍，歸見其占對異常，怪而問之，僕曰，守舍無所用心，聞鄰寺長老有道，價往請一轉語，忽爾覺悟，身心泰然，無他也，德操慨然曰，汝能是，我乃不能，何哉，徑往白屋問道，八日而悟，盡發囊橐，與其僕祝髮為浮屠，德操名如璧，僕名如琳，遍參諸方，至浙，樂靈隱山川，因挂錫焉，琳有疾，德操躬進藥餌，既卒，盡送終之義，夏均父為其疏云，無復挾冊，更逐康成之後，何疑成佛，不居靈運之先，時稱其精當，德操號倚松道人，時文皆高邁，名倚松集。說志

呂紫微云，饒德操為僧後，詩更高妙，嘗勸予專意學道，詩云，向來相許濟時功，大似頻伽觀遠空，我已定交木上座，君猶求宿管城公，文章不療百年老，世事能排兩頰紅，好貸夜窗三十刻，胡牀趺坐究幡風。

宋孝宗召雪竇寺禪師寶印，入對還德殿，問曰，三教聖人，本同一理，但所立門戶不同，孔子以中庸設教

耳。印曰。非中庸何以安立世間。故法華曰。治世語言資生業等。皆與實相不相違背。華嚴曰。不壞世間相而成出世間法。帝曰。今士大夫學孔子者多。只工文字語言。不見夫子之道。不識夫子之心。惟釋氏不立文字。直指心源。頓令悟入。不亂于死生。此惟殊勝。印曰。非獨今世學者不見夫子之心。當時顏子號爲具體。蓋平生力量。是道得箇瞥之在前。忽焉在後。如有所立卓爾。竟捉摸未著。而聖人分明八字打開。向諸弟子曰。二三子以我爲隱乎。吾無隱乎爾。吾無行而不與二三子者是邱也。以此觀之。聖人未嘗迴避諸弟子。諸弟子自錯過了。昔張商英曰。吾學佛然後知儒。此言實爲至當。帝曰。莊老何如人。印曰。是佛法中小乘聲聞以下人。蓋小乘厭身如桎梏。棄智如雜毒。化火焚身。入無爲界。卽莊子所謂形固可使如槁木。心固可使如死灰。若大乘人則不然。度衆生。蓋方證菩提。正伊尹所謂予天民之先覺者也。予將以斯道覺斯民也。一夫不被其澤。若已推而內之溝中也。帝大悅。五燈會元。

張子韶舐心六度。不爲子孫計。因取華嚴善知識。日供其二回食。以飯緇流。又嘗供十六大天。而諸位茶杯。悉變爲乳。嘗偈曰。稽首十方佛法僧。稽首一切諸法天。我今供養三寶天。如海一滴牛一毛。有何妙術能感格。試借意識爲汝觀。我心與佛天無異。一塵纔起大地陷。儻或塵銷覺圓淨。是故佛天來降臨。我欲供佛佛卽現。我欲供天天卽現。子若或生狐疑想。問此乳從何處來。狐疑卽塵塵卽疑。終與佛天不相似。我今爲汝掃狐疑。如湯沃雪火銷冰。汝今微有疑與惑。鵝子便到新羅國。

蕭蕭禽不謝絕人事。卜居採古山。屏遠靠茹。潛心佛書。延有道者談論彌日。人問所得何如。但曰有深樂。惟覺六鑿不相攝。餘無知者。遺史。

劉經臣著明道論。儒篇曰。明道在乎見性。余之所悟。見性而已。孟子曰。口之於味也。目之於色也。耳之於聲也。鼻之於臭也。四肢之於安佚也。性也。楊子曰。視聽言貌思。性所有也。有見於此。則能明道矣。嘗知道不遠人。人之于道。猶魚之於水。未嘗須臾離也。唯其迷以逐物。故終身由之而不知。佛曰。大覺。儒曰。先覺。蓋覺此耳。昔人有言曰。今古應無隱。分明在目前。又曰。大道祇在目前。要且目前難睹。欲識大道眞體。不離聲色言語。又曰。夜夜抱佛眠。朝朝還共起。起倒鎭相隨。語默同居止。欲識佛去處。祇這語聲是。此佛者之語道最親者。立則見其參于前也。在輿則見其倚於衡也。曉之在前。忽然在後。取之左右。逢其源。此儒者之語道最親者。奈何此道唯可心傳。不立文字。故世尊拈花而妙心傳于迦葉。達磨面壁而宗旨付于神光。六葉既敷。千花競秀。分宗別派。各有門庭。故或瞬目揚眉。舉拳舉指。或行棒行喝。竪拂拈槌。或持叉張弓。輒毬舞笏。或拽石般土。打鼓吹毛。或一點一言。一呼一笑。乃至種種方便。皆是親切爲人。然祇爲太親。故人多罔措。瞥然見者。不隔絲毫。其或沈吟。遲迴萬里。余之有得。實在此門。反思吾儒。自有其道。良哉孔子之言。默而識之。一以貫之。故曰雖面道存。指掌而喻。凡若此者。皆合宗門之妙旨。得教外之眞機。然而孔子傳之子思。子思傳之孟子。孟子既沒。不得其傳。所傳于世。特文字耳。故余之學。必求自得而後見。每以語人。人不能受。然後知妙道果不可以文字傳也。

表異錄

王志堅輯

陰堂。

表異錄序

河濟先生上下古今。纂述百氏。其所編緝原濟諸編、與史商說刪等書。半已爲世傳誦。歿後八年。而其所集表異錄始出。蓋其披閱之間。或字或句。偶有深奧。輒筆錄之。一時寄興。非欲成書也。久積爲册。遂傳家軸。近世傳錄一二本。友人遂爭購之。因授之梓。書成。予讀而歎曰。先生之學。豈在是乎。而世購之若此耶。先生學術。極有原本。其綜核史氏。貫通千載。如老吏折獄。又如心計之賈。數其囷廩。籍其囊橐。稊米尺帛。罔有遺漏。故於古人詩文尺牘。輒能詳歲月之先後。徵地里之南北。讀者遂若置身當時。不止諷解文義。此豈循文逐句、漫事涉獵。而能然哉。嘗類歎今之學者。務華而絕根。逐流而忘源。俯拾仰取。爲不終日之計。讀其文、燦然滿紙。弟其中藏、則枵如也、殆所謂文章日工、而道將散者乎。予於壬子癸丑之間。得唐類函。驚其華贍。讀之顛倒。先生進而教之曰。此應敵箭閣之書。咿哦沈酣。豈應執此。因爲言六經指歸、及史、漢、歐、蘇、文章大槩。予謹識之。尚不能隅反。今慕本已拱。音徽如昨。反覆斯言。其安能再聞乎。是編徵奇集異。燦然炫目。出之紙貴。祕之枕函。人有同好。然吾恐以是編求先生。先生隱矣。珠生於海。執一夜光而曰。海在是。及泛海而歎之。木生於山。執一枝而曰。山在是。及登山而詫之。夜光非不寶。一枝非不材。而詎若涉山海之全乎。故吾序是書、而因以明先生之學。令世之讀者、知所歸也。崇禎庚辰孟秋。弟志堅題於槐長異錄二十卷。玉峯王先生淑士所輯。崇禎時。先生之弟志堅、鋟而刻之。稱其徵奇集異。燦然炫目。錢廣嗜古。才名與李長蘅相伯仲。廣山曾贈句云。紅藥授書懷北郭。青燈讀易想南園。其傾倒至矣。所著又有史商說刪諸書。近漁洋山人居易錄載其史論數則。卓識允超千古。讀是編者、以是爲醫鼎一臠可耳。康熙戊子冬。鹽官陳世修。

表異錄目錄

卷一
天文部　象緯類　歲時類　災祥類　祭禱類

卷二
地理部　邑里類　山川類

卷三
人物部　親戚類　帝王類　士庶類

卷四
宮室部　宮殿類　室堂類

卷五
器用部　總載

卷六
音樂部　總載

卷七
軍旅部　總載

卷八
植物部　蔬穀類　花果類

卷九
動物部　羽族類　毛蟲類　蟲魚類

卷十
人事部　賢愚類　寵辱類　言動類　身體類　凶喪類　衣服類　飲食類

卷十一
國制部　總載

卷十二
職官部　總載

卷十三
刑法部　總載

卷十四
錢幣部　總載

卷十五
藝文部　總載

卷十六
仙趣部　總載

卷十七
佛乘部　總載

卷十八
樓逸部　總載

卷十九
技術部　總載

卷二十
通用部　駢語類　虛字類

表異錄卷一

明　珠塢山農王志堅輯

天文部一 象緯類

袁宏與范曾書、四海鼎沸、天曆將移。魏都賦曰、天宇駭、地廬驚。

潛夫論、世主欲無功之人而強富之、則是與天鬬也。況使無德之人、與皇天鬬而欲久立、自古以來、未之嘗聞也。又曰、民安樂則天心樞、天心樞則陰陽和、天鬬、天樞、語皆奇。（嘗鬬：一作嘗有。則天心樞下：一有鬬也兩字。）

王彪天賦曰、薄爲地蓋、浩作星衢。晉書、帝呼天爲碧翁。天文錄曰、天如欹車蓋、南爲北下。

抱朴子曰、宜夜說天了無質、仰而瞻之、高遠無極、蒼蒼然也。晉遐覽、黃山皆青、俯察千仞之谷而黝黑。

唐詩、殘霞蹙水魚鱗浪、薄日烘雲卵色天。東坡詩、笑把鴟夷一尊酒、相逢卵色五湖天。正用其語。

江賦曰、類胚渾之未凝、象太極之構天。

玉篇、穹窿如笠、而冒地之表、浮元氣之上、譬覆盞以抑水、而不流者、氣充其中也。（讀史方輿紀要天論。）

屏翳、雨也。豐隆、雷也。飛廉、風也。列缺、電也。

羅爲威屑、羅爲教水、羅爲迷天步羅。

日有九芒、月有十芒、方諸巫有堅日月芒法。

杜詩、日脚下平地、李賀詩、雲脚斜飛塵寨冤。喻鬼詩、脚天霞脚雨。東坡詩、月脚垂孤光。

淮南子、至於淵虞、是謂高春、顧於連石、是謂下春。梁元帝詩、暮春多淑氣、斜景落高春。唐薛能詩、隔溪遙見夕陽春。（顧於連石：一作至於連石。注：連：陽春鳥之鳴。）

淮南子、日至於鳥次、是謂小還、至於女紀、是謂大還。

莊子、日方中方睨、衍義云、日斜如人睨目、楊用修詩、渴虹下飲玉池水、睨日橫分蒼嶺霞。渴虹、睨日、皆奇。

李長吉詩、羲和騁六轡、晝夜不曾閑。彈烏崦嵫竹、扶馬蟠桃鞭。

符瑞圖、日二黃人守者、外堅人來降。宋景文詩、青帝回風遲習習、黃人捧日故遲遲。

江淹詩、鳳我嵫景半、賞爾若光初。嵫景、崦嵫之景、若光、苦木之光也。

陸機演連珠、利眼臨雲、不能垂照。朗璞蒙垢、不能吐輝。莊、利眼、目也。天有日、猶人有眼目、故以日爲利眼。

海賦、翔陽逸駭於扶桑之津。莊、翔陽、日也。

廣雅云、日一名朱光。張孟陽詩、朱光馳北陸。

謝瞻詩、扶光追西汜、獸餘宴有窮。謝朓詩、馳暉不可接、何況隔雨鄉。又詩、過客無留軫、馳暉有奔箭。

謝惠連詩、靈鳥不尊圓、傾義無兩旦。

易傳曰、日者、衆陽之精、內明玄黃五色無主、以象人君、精精似青、翼翼似黑、玄玄似赤、縞縞似白、煌煌似黃、光照無主、不可以一色名也。

易乾鑿度曰、月三日成魄、八日成光、蟾蜍體就、穴鼻始明、穴鼻、兎也。

淮南子云、月御曰霓、舒、亦曰纖阿。

漢志、死霸、朔也。生霸、望也。霸、音魄。月始生、霸霸然也。（霸：一作古魄字。非音魄。）

謝莊月賦曰、若夫氣霽地淺、雲斂天末、洞庭始波、木葉微脫、列宿掩縟、長河韜映、柔祇雪凝、圓靈水鏡、連觀霜縞、周除冰淨、歌曰、美人邁兮音塵闕、隔千里兮共明月、孝經內事曰、昆弟有親親之恩、則鈞鈴不離房。

淮南子、流星色赤、名曰地雁、其所墜者起兵、流星有光青赤、名曰天雁、軍甲之精華也。（流星：一作抗星。色赤：一作色青赤。○軍甲：一作軍中。）

大象賦云、斂明光被、塡逆水府、洪波滔天、功隆大禹。莊、昔堯遭大水、塡星逆行入水府。

畢爲天網、主網羅無道之君、故武王伐紂、上祭於畢、求助天也。（後漢蔡邕傳。）

漢書曰、項羽救鉅鹿、枉矢西流、枉矢所觸、天下之所伐射、滅亡象也。觀象賦曰、恆不見以周衰、枉蛇行而秦滅。

爾雅云。熒惑謂之罰星。杜牧孫子註云。歲爲善星。不福無道。火爲罰星。不罰有德。

天文錄曰。輔一星。附北斗杓第六星。大臣之象也。占、欲其小而明。若大而明。則臣奪君政。若小而不明。則臣不任職。○又曰杵、三星。在箕南。主舂杵之用。占、若其縱則爲豐。若其橫則爲饑。

又曰。五星反羽。其下之國。不可久處。反羽者、光芒上大下小。狀如反羽也。

王勃益州夫子廟碑。高車南指。遁七曜於中階。華蓋西臨。藏五雲於太甲。張燕公讀之不解。防之一行。言北斗建午。七曜在南方。有是之祥。無位聖人當出。華蓋以下。卒不可悉。（一本作帝。今。一本作五。）

能占算星辰。曰善爲星。出翟方進傳。

離瑜、星名。微則後宮儉。明則後宮奢。

六朝文。二咸防奢。七公理獄。二咸、七公、皆星名。

杜牧傳。疫病曰大陵之氣。大陵、星名。

天文志。辰星過太白。明可械劍。械、音函。容也。其閒可容一劍。

格澤、星名。大人賦。建格澤之修竿。儲光羲詩。格澤爲君鄰。

易通卦驗曰。冬至初陽雲出箕。如樹木之狀。立春青陽雲出房。如積冰。春分正陽雲出軫。如白鶴。穀雨太陽雲出張。如車蓋。立夏初陰雲出翼。如赤珠。夏至少陰雲如水波。寒露正陰雲如冠纓。霜降太陰樓出、上如羊。下如蟠石。（易通卦驗曰。冬至初陽。雲出箕。如樹之狀。立春青陽。雲出房。如積冰。春分正陽。雲出軫。如白鶴。穀雨太陽。雲出張。如車蓋。立夏初陰。雲出翼。如赤如珠。夏至少陰。雲如水波。如水波。寒露正陰。雲出井。如冠纓。霜降太陰。雲出鬼。上如羊。下如蟠石。）

兵書曰。韓雲如布。趙雲如牛。楚雲如日。宋雲如車。魯雲如馬。衛雲如犬。周雲如輪。秦雲如行人。魏雲如鼠。齊雲如絡。越雲如龍。蜀雲如囷。（秦雲如行人下。一作佳人。又作美人。）

荀子雲賦。託地而游宇。友風而子雨。

陸機雲賦曰。若秬鬯揚芒。嘉穀垂穎。

張野應山記云。天將雨。有白雲亘中嶺。俗謂之山帶。春秋感精符云。冬至有雲迎送日者、來歲美。詩人多至用書雲事。蓋本此。（一作天將雨則有白雲。）

曹子建有吹雲贊。言雲如吹綸絮也。有雕雲。符瑞志。雕雲自成五色。儀鳳暗合八音。又云。雕雲素靈。發祥漢氏。有泄雲。蜀都賦。鄣岫泄雲。日月恆巖。杜詩。泄雲行清曉。有蘭雲。南齊書。日於職雲中。鏘半暈。有覆車雲。京房易占云。黃雲如覆車。爲大豐。華嚴經有妬羅雲。謂雲如縷也。有樓閣雲。廣邵庵詩。手攬華蓋結。化爲樓閣雲。五行志。有散雲。如亂髮也。

管子。雲平而雨不甚。無委雲則惡已。

宋書符瑞志。祭露騰軒。蕭雲掩閣。緯書曰。祭光羅河。休氣四鬱。天地斷合。乃降甘露。是謂祭露。尚書大傳。

蕭索輪囷。是謂卿雲。溫子昇詩。桐華引仙露。槐彩麗卿煙。皆用此。

舟人占雲若砲車起。則有暴風。張文潛詩。喜逢山色開眉黛。愁對江雲起砲車。

韓文。雲陰解殿。日光穿漏。袁翻思歸賦。殿霞兮絳雰。

清明雨爲潑火雨。立夏雨爲隔轍雨。見退齋雅閒錄。

鶴雀羣繞旋飛。謂之鶴井。必有風雨。出西陽雜俎。

蟻封戶。天將大雨。出易林。

瑣碎錄。閩俗。立冬後遇壬日。謂之入液。至小雪出液。得雨謂之液雨。百蟲飲此水而蟄。又謂之藥雨。林公弁詩。液雨初生小院寒。

嶺南異物志云。蠻煙蜃雨。無別朝暮。（朝暮。一作晨暮。）

田家以晴夜雨爲夜春。

漢書曰。董仲舒爲江都相。以春秋災異之變。推陰陽所以錯行。故求雨閉諸陽、縱諸陰。其止雨反是。

法言曰。震風陵雨。然後知廈屋之爲帡幪也。

木華海賦。崩雲冊雨。滂滂汩汩。

焦明至。爲雨備。水鳥也。（東觀漢記。）

許慎曰。黑鰒神蚓。潛泉而居。將雨則躍。

淮南子曰。朱鳶浮於波上。必大雨。

段成式詩。不願石郎戴笠。難甘玉女披衣。顧野王輿地志曰。萍鄉西沖有玉女岡。天將雨。石閒擁五色玄雲。俗名玉女披衣。（披衣。一作被蓑。）

晉李顒詩。飄鬱重雲陰。砰磕震雷吒。吒字奇。

春雷初起。其音格格。霹靂者、所謂雄雷。旱氣也。其鳴依依。音不大雄。

翰次之山。有鳥名蠶。體服其毛羽。令人不畏雷。

大人賦。貫列缺之倒景。服虔曰。天閃也。

大荒之中。有山曰鞠陵。山有人。名曰折丹。處東極以出入風。

兵書云。風從震來。名嬰兒風。管公明言。樹上已有少女微風。其雨應至矣。

文心雕龍云。尚書大傳。有別風淮雨。即烈風淫雨。

李賀詩。門前流水江陵道。鱷魚風起芙蓉老。九月風也。

昌黎詩。雪霜剗以慘。猝飄摺空衝。猝飄、惡風也。

周處風土記曰。五月風發。六月乃止。俗號黃雀風。時海魚變爲黃雀。因以名之。

仙人亦重雪號爲天公玉戲。

雪詩還如曦玉馬、暫似獵銀猩。

謝惠連雪賦曰、其爲狀也、散漫交錯、氛氳鬱紊、藹藹浮浮、瀌瀌奕奕、聯翩飛灑、徘徊委積、始緣萎而冒棟、終開牖而入隙、既因方而爲珪、亦遇圓而成璧、所隅則萬頃同縞、靈山則千巖俱白、於是臺如重璧、榭似連璐、庭列瑤階、林挺瓊樹、皓鶴奪鮮、白鷺失素。

趙飛燕通鄭人羽林射鳥者、緯立戶外、風雪大作、飛燕閉息順氣、體無慘栗。

常衮賀雪表云、重雲益固、應水澤腹堅之時、積潤潛通、迎士膏脈起之候。

先民有言、明出乎幽、著生乎微、故朱井之霜、以基昇正之寒、黃蘆之蒻、以兆大中之暑。中論。

凝霜封樹、謂之木冰、亦名樹介、事王憲有疾、見而歎曰、此俗所謂樹嫁者也、吾其死矣。藩曰、樹嫁達官怕。出廣書。

詩人稱天河曰銀河、銀漢、銀漢、皆常語也。李賀曰、銀灣、江淹曰、繩河。緯書曰、王者有道、則河直如繩。謝朓詩、華漢停虛、用詩雲漢昭回之意。陸龜蒙云、繩河裏扇月旁。

春秋緯云、武露布、文露沈。註曰、甘露降其國、布散者、人尚武、沈重者、人尚文。春秋緯云、一作春秋緯曰。

流甘委素、玉潤冰鮮、寶房下結、珠琲上懸。邢于才甘露頌。

上玄乃顯神物、靄委飛甘、灑潤玉散、珠連、昔魏明仙掌、竟無靈液、漢武金莖、空望崇表、豈若神漿可挹、流味九戶之前、天酒自零、凝照三階之下。李德林甘露表。

虹曰天弓、亦曰帝弓、見白虎通、又名天忌、禮記曰、虹者、天地訌淫之氣也、又曰水椿。爾雅、蜺爲挈貳、註、蜺、雌虹也、挈貳、其別名。

關中謂雹曰白雨、紹興中、大雨雹、太學屋瓦皆碎、官申修補、不敢言雹、稱爲硬雨。

天文部二 時雨

冀冀、一名蓂莢、亦名仙茅。

爾雅、夏爲朱明、亦曰長嬴、楚辭、牧恢台之盛夏、太玄註、萬物豐於靈夏、耗於玄冬。一作農候古之孟夏。注夏以萬物。農候古。萬物豐也。

煦嫗乎春曦、影乎夏。

古者諸侯迎春於東郊、齊曰放春、見管子、楚曰發春、見楚辭、漢書、太守有行春班春之文。

魏董遇、字季眞、從學者苦渴日、遇言當以三餘、夜者日之餘、冬者歲之餘、風雨者時之餘、渴日可對漢辰。

每月五日、皆可稱端五、見容齋隨筆、冬至前一日亦可稱除夕、見陸務觀筆記、三月三日可稱重三、見野客叢書。

范子計然曰、日者、寸也、紀剡而成晷也、月者、尺也、紀度而成數也。

淮南子名日毛爲影柱、廣雅云、晷柱掛影、陸龜蒙冬日詩、日光走冷圭。

日未俄、言日未昃也、俄晷、猶言寸陰也、天官書、熟五斗米頃、李商隱李賀小傳、如炊五斗黍許時、戰國策、堯見舜於草茅之中、桑蔭不移、而授天下、又列子曰、堯之知舜、不違桑陰、長楊賦、日未靡旃、王莽傳、韓淵之閒。

谷永傳、當陽數之標季、註、九之末季也。

楊震傳、車駕行還、便時太學、註、於太學待吉時而後入也。

夏小正語有新異者、如農緯厥耒、緯、束也、立春先時命農、大夫咸勸農用也、圃有見韭、見露也、農及雪澤、及、言沒沒也、漢案戶、漢天河案戶、直戶也、古者戶皆南向、是時初昏、天漢直南也、烏浴浴者、飛乍高乍下也、玄駒賁、玄駒、蟻也、賁、走於地中也。

唐六典、春升宮階、夏升亥階。

漢詔曰、方春生養、萬物孳甲。

淮南子、二月之夕、女夷鼓歌、以司天和、註云、女夷、春夏長養之神也。

除日進儺、內二人名靈公靈母、漢書、減逐疫侲子之半。一作武除日進儺、內二老人爲靈公靈母。

世謂正月三日爲田本命、浙西人謂之夏正、言夏正之三日、俗以是日稱水、以重爲上有年。

四月爲麥秋、見蔡邕月令章句。

五月五日爲地臘、出道書。

宋人賀正旦啓云、瑞雲餞臘、粉荔迎年、洛陽人以正旦造粉荔枝。

左傳曰、浹辰之閒、楚克其三都、辰、指十二辰、自子至亥也、周禮天官曰、挾日而斂之、以甲至甲爲挾日、凡十一日也、揚雄疏、近不過旬月之役、遠不過二時之勞、霍方進爲丞相司直、旬歲閒免兩司隸、謂滿月滿歲也、車千秋旬月取宰相、則又謂十閱月也。

四民月令、四月是謂乏月、冷穀既盡、宿麥未登。

開元高太素隱商山、起六道逢館、各製一銘、冬日初出銘曰、折膠墮指、夢想負背、金鑼騰空、映檐白醉、攻媿嘗取白醉名體。

阮籍詩、陽和微弱陰氣竭、海凍不流絲絮折、庾肩吾詩、勁氣方凝海、清威正折絲、嚴說詩、塞上絲應折、江南草可結、山谷詩、霜威能折絲、風力欲冰酒、蓋辰、秋日也、出選詩。

唐書、武后宣暑三陽宮、道、即避也、二字新。

纖錦帶垂紐鐶開裘、曜暮方提、宋人秋日碧啓、金鐵秋序、玉宇增涼、纖與鞶同、

王粲詩、槐序候方調、指夏日也、

何遜詩、麥氣始清和、謝朓詩、麥候始清和、干介甫用之曰、晴日暖風生麥氣、

謝靈運詩、秋岸澄夕陰、火晃圓朝露、又云、述職期闌暑、理棹變金素、盧植詩、祝融解炎轡、蓐收起涼駕、范

綽詩、戊日辭巢燕、商天向浦鴻、

東京賦、日月會於龍魏、恤民事之勞疚、魏、音闕、龍尾星也、日月會於尾、十月時也、民勞於歲事、故天子當

於此時慰恤勞來之、

唐詩、春寒側側掩重門、王介甫側側輕寒翦翦風、許奕小辭、玉樓十二春寒側、呂聖求詞、側寒斜雨、

閏月爲叢殘之數、出穀梁傳註、

公羊傳、提月、六鷁退飛過宋都、提月者何、僅逮是月晦日也、

聖人觀四時之變、刻玉紀其盈虛、察五行之聲、鑄金均其淸濁、所以遂八風而宣九德、和大樂而成政道、

管律之、

淳古堂、創觀人類之源、女媧笙簧、仍昭鳳律之肯、伶倫含少、乃擅比竹之工、虞舜昭華、方傳剡玉之美、

隋律志、○舜時西王母獻昭華之琯、以玉爲之、

劉歆鍾律書云、春宮秋律、百卉必彫、秋宮春律、萬物必榮、夏宮冬律、雨雹必降、冬宮夏律、雷必發聲、

隋牛弘傳、

隋劉炫上太子啓曰、自木鐸寢聲、緒言成燼、羣生蕩析、諸夏沸騰、曲技雲浮、嚮官雨絕、

大象元年、太史上士馬顯等上景寅元歷奏曰、臣案九章五紀之旨、三統四分之說、咸以節宣發斂、考詳

晷緯、布政授時、以爲皇極者也、而乾維難測、斗憲易差、盈縮之期致舛、昏徹之道鼎應、事止蛇或乘龍、水

能沴火、因亦玉羊掩曜、金雞喪精、王化闕以盛衰、有國由其隆替、歷之時義、於斯爲重、自炎漢已還、迄於

有魏、運經四代、事涉千年、日御天官、不乏於世、命元班朔、互有沿改、驗近則疊璧應辰、經遠則連珠失次、

義難循舊、其在茲乎、臣等監考疏密、共定今術、開元發統、肇自景寅、至於兩曜虧食、五星伏見、參校積時、

最爲精密、庶鐵炭輕重、無失寒燠之宜、灰箭飛浮、不爽陰陽之度、隋歷志、

究天道之精微、開日官之軌憲、容成再出、不能添累黍之功、毒玉重生、無以議分毫之失、豈比失時乖兩

閏、始載鄰人之語、亥有二首、方聞絳老之年、李播神龍歷序、

陸機剡漏賦、伏陰蟲以承波、吞絙流其如挹、孫綽銘、靈蚪吐注、陰蟲承瀉、註、蝦蟆也、

天文部三災祥類

梁朗文啓、將恐督郵不除、失在汝南之守、曝衣未收、無傷河南之尹、

嵇弘之荊州記云、狼山縣有山獨立、有二大石、其門相去丈許、俗名其一爲陽石、一爲陰石、水旱爲災、祭

陽石則雨、祭陰石則晴、

古者穀不登、嘗膳、災祥、損膳、因年、不登、不足、

甘泉賦、紲唐錫羨、註、錫、與也、羨、餘也、言神明饒與福祥也、河東賦、發祥附祉、

陳忠疏曰、今天心未得隔并壅塞、註、并、必姘翻、隔并、謂水旱不調也、

涵趨邪陰、溝瀉太陽、

谷永傳曰、未穀災異、滿讀、謂天、滿讀、瞞、欺也、

公羊傳、大災者何、大旱也、註、民病也、

穀梁傳、一穀不升謂之饑、三穀不升謂之饉、四穀不升謂之歉、

天文部四祭禱類

爾雅、祭山曰庪縣、祭川曰浮沈、祭星曰布、祭風曰磔、是禳是禱、師祭也、既伯既禱、馬祭也、

管子、秋至而禾熟、天子祀於太廟、廟、與藏疑字義皆同、草木藏垂也、秋至百穀成而草木垂、故祀之、

郊祀志、上宿郊見通權火、註、權、舉也、凡祭祀通舉火者、或以天子不親至祠所而望拜、或以衆祠各處、欲

其一時薦饗、故以火爲之節度也、

凡祭、瀧鬯求諸陰、焫蕭求諸陽、焫、而悅切、與爇同、

祭宗廟物曰縮酒、縮、蒲艾、出禮記、祭義、溫祭物曰膻、出禮記、祭義、

漢文帝作顯成廟、言制度卑狹、若顧望而成也、漢諸帝皆有廟、景帝號德陽、武帝號龍淵、昭帝號徘徊宮、

帝號樂遊、元帝號長壽、成帝號陽池、

班固傳、啓恭館之金縢、註、恭肅之館、謂廟中也、金縢、以金緘匱、藏符瑞之書於其中也、

三禮義宗云、雩、祈雨之祭、禜、止雨之祭、

表異錄卷二

地理部一 邑里類

杜篤論都賦、雒州本帝王所以育業、霸王所以衍功、戰士角雄之場也、關梁之險、多所紆帶、一卒逕礮、千夫沈滯、肇十有二、是爲瞻腴、

西都賦曰、華實之毛、則九州之上腴焉、防禦之阻、則天地之陝區焉、

周公將致政、南繫於洛水、北因乎郟山、以爲天下之大湊、周書作雒解、

薛宣傳、谷永疏、薛宣爲御史中丞、執憲轂下、任昉竟陵王傳、神臯載穆、轂下以清、轂下、猶轂下也、

城上坃堞之脾睨言於孔中脾睨非常也、亦曰陴、脾、脾助城之高也、亦曰女牆、言其卑小、比之於城、若女子於丈夫也、

呂溫受降城銘云、俯視陰山、仰看昭回、一夫登陴、萬里洞開、封張仁愿制云、橫卻月於天衢、劃長雲於地脈、

周禮形方氏、掌邦國之地域、而正其封疆、無有華離之地、註、析而不絕爲華、絕而不續爲離、華、音夸、

周禮十訓、掌道地慝、以辨地物、鄭訓、掌道方慝、以詔避忌、地慝、如磽确之地、不立稼穡、斥鹵之地、不宜果

蔬、是也、方慝、一方之氣煙厲氣、

後衞梁爲北魏影國、猶云附庸、

荆國、言衝要也、

公詩、臥占寬開五百弓、又詩曰、白下亭東鳴一牛、又潮溝直下兩牛鳴、蓋佛家以四肘爲弓、肘、一尺八寸、

杜詩、蓋七尺二寸、又拘盧舍者謂大牛鳴聲所極聞、

趙州石橋、望之如初月出雲、長虹飲澗、

宋書、西陽王子尚言湖山之禁云、嵐山封水、保爲家利、嵐、斬除旁草也、

交鄉雷佃、如今之遠莊寄業、出王伯淮奏議、

周禮疏、有陰阜陽阜、以淺深向背言也、

燒田而種曰燎、故野燒曰燎火、

田塍曰水埒、

唐書南詔傳、官給田四十雙、蓋二頃畝也、五畝爲雙、陶南村謂一雙爲四畝、

古詩、高田種小麥、穠穠不成穗、男兒在他鄉、安得不憔悴、

三都賦、林藪石留而藏穢、石留、言土地多石、如人之有留結也、戰國策、成皐石留之地、無所用之、賦本此、

五姓陘要、相山之法、欲如生蛇之渡水、又欲如啄木之飛翔、生蛇渡水、取其詰屈、啄木飛翔、取其一高一下也、

昭太子葬母、有道士云、此地不利長子、若厭之、或可申延、厭厭勝也、

胡建傳、時監軍御史爲姦、穿北軍壘垣、以爲賈區、建斬之、以奏、註、坐賈曰賈、爲賣物之區也、

何進馳從僊道歸營、僊、任鑿反、疾也、

曰語額瞬、言市人精黠也、出戚伯陽、

去中土之肥饒、寄不毛之荒極、楊終語、

烏孫、康居、奄蔡、大月氏、皆行國、隨畜牧、

匈奴傳、匈奴獸聚而鳥散、從之如搏景、

丰、鞏、慕容氏邑於紫濁之野、故宋人送使契丹詩、多用此二字、

晉、安國言匈奴自上古不屬爲人、言不內屬於漢爲人也、

譯、語人曰象胥、又曰舌人、蠻夷贖罪貨曰賸、土貢曰飛苞、驛館、

韓、西夷譯名東師曰橋夫、相呼爲換徒、

羌胡敝腸狗鼠臣不能禁止。（蘇卓碑）

武帝征伐匈奴二十餘年，匈奴馬畜孕重墮殖，罷極苦之。莊、孕重、懷姙者也。墮、落也。殖、敗也。

魏主遺宋文帝書，我今北伐，先除有足之蹇。莊柔然多馬，故言其有足。蹇、質與魏主書亦云，爾自恃四足。

元魏都洛，諸夷侍子，春去秋來，謂之雁臣。

桓譚新語，荊州有鼻飲之蠱，南城有飛頭之夷。

文選，夷狄以蒸報爲仁義。莊上淫曰蒸，下淫曰報。

唐書，裴行儉討遮匐，春，築碎葉城，面三門，紆環多趣，以髮繩繞成科結也。紆、音訏。

東夷傳，馬韓人大率皆魁頭露紒。莊魁頭、猶科頭也，謂以髮繩繞成科結也。紒、音訏。

東夷傳，馬韓人大率皆魁頭露紒。莊魁頭、猶科頭也，謂以髮繩繞成科結也。紒、音訏。

匈奴盛時，役屬西域，置僮僕都尉以領西域，蓋以僮僕視西域也。

蕃庭、虜庭也，出南史，亦云蕃幕。

驛騎驗，匈奴利則虎曳，病則烏析。

匈奴傳，匈奴有斗入漢地，直張掖郡。

地理部二山川類

霍氏耳目志云，海山微茫而隱見，江山嚴廣而峭卓，溪山窈窕而幽深，塞山重複而堆阜。

梁宣帝七山寺賦，神麗邑邑而獨立，仙的皎皎以孤臨。

南州異物志云，合浦之人習水善游，七視層潭，如猿仰株，入如沈鼈，出如輕鳧，蹲泥剖蚌，潛竊明珠。（於、音）

正月解凍水，二月白蘋水，三月桃花水，四月瓜蓮水，五月麥黃水，六月山蓼水，七月豆花水，八月荻苗水，九月霜降水，十月復槽水，十一月走凌水，十二月凌凌水。

楊誠齋擬大招懷東波辭，歷九州而猶礙兮，鬱湮之祝融之汪，謂南海也。左傳，雍氏之汪，服虔註，停水曰汪。

晉戴洋謂庾亮曰，武昌山作八字，數不及九，昔吳用王寅來上，己酉下還秣陵，陶公亦涉八年，盛衰有數，不可移也。潘邠老江口詩曰，八字山頭雁，武昌江上魚。

陸魯望云，金華山枝峯壘壘，秀氣旁魄，不霑神仙登臨。瀟山三峯鼎峙，拒雲榮日。

桂林之山，玉笋瑤簪，森列無際。

王涯仙掌辯云，鋭而出者爲虎牙，尖而背者爲熊耳，角而嶠者爲牛首，冠而峭者爲雞頭。

愼子曰，治水者，茨防決塞，雖在夷狄，相似如一，學之於水，不學之於禹也。茨防、即今黃河之堵也。

三秦記，龍門之險，懸船而行。

元微之送客游嶺南詩，波心擲樓閣，規外布星辰，自註，交廣間南極漸高，北極漸低，規度外星辰至衆，如

五曜者、皆不在星經。

君山一名嬀宮，武當山一名紫霄，普陀山一名梅岑，青城山一名天谷，大復山一名胎簪，衡山一名芝岡。

武夷山一名鼎亭。

盛弘之荊州記，記沮水幽勝云，樹木旁生，淩空交合，危巖傾岳，恆有落勢，風泉傳響於青林之下，巖猿流聲於白雲之上，游者常苦日不周翫，情不給賞。（曜、或作樵。）

李益詩，胡風凍合鵝鴨泉，牧馬千羣逐暖川，暖川可對熱海，皆胡地之水，冬日少不凍，非眞暖熱也。

韓退之詩，懸瀑垂天紳，孟郊詩，檐溜鄉天紳，東坡詩，餘波猶足掛天紳，子由詩，蒼壁立積鐵，懸泉瀉天紳，謂瀑布爲天紳，甚奇。

稚水靈流，水經註。

軟灘嫩堰，出宋河渠志。

大戴禮，以丘陵爲牡，谿谷爲牝，古詩云，哀壑叩虛牝，韓退之詩，可憐無補費精神，有似黃金擲虛牝。

江賦，隨風猗萎，與波潭沱，註，潭沱、隨波之貌，沱、徒我切，梁簡文詩，潭沱齊帷閉，玲瓏朱扇開，富嘉謨詩，陽齊二月朝始暾，春光潭沱度千門。

惠州佛疏院，東則熱泉，湯如也，西則冷泉，雪如也，又地理志，論水性之別，如庭州瀼水，金鐵皆滿，鄭延之川，石脂流煙，弱水溺毛，黑溪玄髓，悉唐制角，幹佉廣手，其不同有如此。

眞誥云，金陵者，洞虛之膏腴，句曲之地肺，註云，水至則浮，故曰地肺。

大懷山爲地喉，可對天目，又岐山爲地乳。

雲溪友議，山中有玉者，木旁枝下，謂之寶苗。

東京賦，鳴女牀之鸞鳥，舞丹穴之鳳凰，註，女牀、山名。

魚氏易林，江河淮海，天之奧府，又易林占變，江河淮海，天之都市。

漢文帝臨廁，章昭所謂夾二水而臨其岸也，愼夫人如廁，與武帝據廁見衛青，溷廁之廁也。

謝靈運羅浮山賦，朱明之陽宮，耀眞之陰室，洞穴之寶衢，海靈之雲術，拾遺記，方丈之山，一名瀛嬰。

泰山一名天孫，言爲天帝孫也。（博物志。）

湘水出自陽朔，至清，深五六丈，下見底，了了然，石子若摶蒲，白沙如霜雪，赤岸若朝霞。（酈食湘川記。）

山峯之上，立石數百丈，亭亭桀驁，競勢爭高，遠望巖巖，若攢圓之託霄，上其下層巖峭舉，壁岸無階，縣巖之中，多石室焉，若有積卷矣，而世士罕有津逮者，因謂之積書巖。（水經註。）

孟門、即龍門之上口也，實謂黃河之巨阨，蓋孟津之名矣，此石經始禹鑿，河中漱廣，夾岸崇深，傾崖返掉，

巨石臨危，若墜復倚，古之人有言，水非石壓，而能入石，信哉。其中水流交衝，素氣雲浮，往來遙觀者，常者霧露沾人，窺深悸魂。其水倘崩浪萬尋，縣流千丈，潭洪鼎慫，鼓若山響，濬波頹疊，迄於下口，方知愼子下龍門，流浮竹，非駟馬之追也。

入南山一里，至天井。井裁容人，穴空迂迴，傾曲而上，可高六丈餘，山上又有微涓細水，流入井中，亦不甚沾人。上者皆所由涉，更無別路。欲出井望空視明，如在室窺窗也。出井東南行二里，峻坂斗上斗下。

孟門東南有平山，水出於其上，潛於其下，又是土屋之次，疑即平山也。其水南流，縣鼓鐘上峽，懸洪五丈，飛流注壑，夾岸深高，壁立直上，經崖秀翠，百有餘丈，峯次青松，巖懸賴石，於中歷落，有翠柏生焉，丹青綸分，望若圖繡矣。

其山石岸，絕嶮壁立，天固崖半，有一石室，去地可五十餘丈，爰有層松飾巖，列柏綺望，唯西側一處，得歷級升陟。

南峯北嶺，多結癯棲之士，東巖西谷，又是荆靈之圃，竹柏之懷，與神心妙遠，仁智之性，共山水効深。

又逕七賢祠東，左右篤篁列植，冬夏不變貞姿。

丹水又東南歷西巖下，巖下有大泉涌發，洪源巨輪，淵深不測，蘋藻冬芹，直川含綠，雖嚴辰肅月，燕婺暄妍。

廣昌縣東南郎山，東北燕王仙臺，東臺有三峯，其爲崇峻，騰雲冠峯，高霞翼嶺，岫壑沖深，合煙罩霧，蒼蒼冒燕昭王求仙處。

秀鄣分霄，層崖刺天。

山岑競聳，若豎烏翅，立石嶄巖，亦如劍杪。

池在山原之上，世謂之天池，方里餘，其水澄渟，鏡淨而不流，若安定朝邦之湫淵也。潭水流潤，皎焉沖照，池中寄無斥草，及其風澤有淪，輒有小鳥翠色，投淵銜出，若會稽之私鳥也。（私鳥，當作鮐鳥。）

自西域涉黃金嶺、寒泉嶺、陽都坂，峻嶝百重，絕日萬尋，既造其峯，謂已踰崧岱，復瞻前嶺，又倍過之，言陟羊腸，超煙雲之際，顧看向塗，杳然有不測之嶮。

其下十餘里，有大巫山，非唯三峽所無，乃當抗峯岷峨，偕嶺衡疑，其翼附羣山，並槩青雲，更就霄漢，辨其優劣耳。

長三峽七百里中，兩岸連山，略無闕處，重巖疊嶂，隱天蔽日，自非停午夜分，不見曦月，至於夏水襄陵，沿泝阻絕，王命急宣，有時朝發白帝，暮到江陵，其間千二百里，雖乘奔御風，不以疾也，春冬之時，則素湍綠潭，迴清倒影，絕巘多生樟柏，懸泉瀑布，飛漱其間，清榮峻茂，良多趣味，每至晴初霜旦，林寒澗肅，常有高猿長嘯，屢引淒異，空谷傳響，哀轉久絕，故漁者歌曰，巴東三峽巫峽長，猿鳴三聲淚沾裳。

下有灘，名曰黃牛灘，南岸重嶺疊起，最外高崖，間有色，如人負刀牽牛，人黑牛黃，成就分明，飯人跡所絕，莫得究焉。此巖既高，如江湍紆迴，雖途遥信宿，猶望見此物，故行者諺曰，朝發黃牛，暮宿黃牛，言水路行深，迴望如一矣。

宜都記曰，自黃牛灘東入西陵界至峽口，一百許里，山水紆曲，而兩岸高山重障，非日中夜半，不見日月，絕壁或千許丈，其石彩色，形容多所象類，林木高茂，略盡冬春，猿鳴至清，山谷傳響，泠泠不絕，所謂三峽，此其一也，樵夫常聞峽中水疾，書記及口傳，悉以臨懼相戒，曾無稱有山水之美也，及余來踐躋，此意既至，欣然，始信之耳，聞不如親見矣。其疊嶂秀峯，奇構異形，固難以辭敍，林木蔚森，巃嵸蔚蔚，乃在霞氣之表，仰瞻俯瞰，彌望彌遠（孫云：瞰脫佳字。）流連信宿，不覺忘返，目所履歷，未嘗有也。既自欣得此奇觀，山水有靈，亦當驚知已於千古矣。

榛棘蒲薄，鬱林拂雲，幽煙冥緬，非生人所安。

咸雖已南，鷹鷹滿岡，鳴咆命嘯，響嘯聒野，孔雀飛翔，蔽日籠山。

林棘荒蔓，榮梗冥鬱，藤蘿蔚秀，參錯際天。

其小水崖巖層，常叶飛溜，或雪霏沙漲，清寒無底，分溪別壑，津濟相通。

湍水又東，茹水注之，水出龍茹山，水色清澈，漏石分沙，莊辛說楚襄王，所謂飲茹溪之流者也。

山中有三精舍，高甍凌虛，垂檐帶空，俯眺平林，煙杳在下，水陸寧晏，足爲避地之鄉矣。

江岡漁商，川交樵隱，故桂棹蘭桡，望景爭途。

石鼓山有石鼓，於星爲河鼓，星動則石鼓鳴，石鼓鳴則秦土有殃，鳴淺、殃萬物，鳴深、則殃君王矣。

表異錄卷三

人物部一親屬類

宋莒公以宋元憲爲宗孜。本謝朓以謝安爲宗孜。謝詩曰。阽危賴宗孜。微管寄明牧。

武后檔爲宗支。

高祖微時。過其丘嫂食。嫂厭之。陽爲羹盡轉釜。莊。丘、大也。轉、音勞。轉也。

兩壻相謂爲亞。江東人呼爲僚壻。嚴助爲友壻所辱。莊。同門之壻也。

宋世以駙馬爲粉侯。文及甫抵書邢恕。謂駙馬韓嘉彥兄忠彥爲粉昆。

孿子、雙生子也。

楊修答臨淄侯云。君侯忘聖賢之顯迹。述鄙宗之過言。王荊公答劉原文書。稱鄙宗夷甫。

文選。謝惠連詩。聊用布親串。莊。串、習也。

氾毓、字稚春。濟北廬人。敦睦九族。時號其家。兒無常父。衣無常主。晉書

開元中。崔隱甫奏。齊州北海人呂元膺、四代同居。至所畜牛、馬、羊、狗。皆異母同乳。請加旌表、制蔣之。

宋太原太守顧訓之五代同居。家有百口。時人重之。名其所居橋曰百口橋。

鄭、盧、李、崔。皆爲甲族。太原王亦四姓之匹。而呼爲鈒鏤王家。喻銀質而金飾。

公西華之養親也。若與朋友處。曾參之養親也。若事嚴主烈君。淮南子。

宋王裕之未嘗教子孫學問。或問之。答曰。丹朱不應乏教。事越不聞被撻。南史

孝文臨軒。令諸州中正各舉所知。陽尼與房千秋、各舉其子。帝曰。昔有一祈。名垂往史。今有二奚。當聞來牒。北史

陳留太守太山吳文章少孤。與兄伯武、相失別二十年。後會下邳市。爭計共鬬。伯武毆之。文章欲報。心中惻愴。手不能舉。大自怪也。因投杖於地。還相尋問。乃親兄也。

世祖贈到溉、到洽、兄弟詩曰。魏世重雙丁。晉朝稱二陸。何如今兩到。復似陵寒竹。梁書

前漢志云。見神於先後宛若。其註云。兄弟妻、關中呼爲先後。退之南山詩。或齊若朋友。或差若先後。宋景濂樓母墓版文。處先後惟以柔勝。皆用此。

雖察父慈兄。覆育子弟。誠無以加。慈。晉也。

對父之舅氏稱彌甥。出左傳。

女曰息女。出漢書。

五行志。處妾遇之而孕。莊。處妾、宮中之處女。

郊祀志。孟康曰。兄弟之妻。呼爲先後。古謂之娣姒。今關中俗呼爲先後。吳楚俗呼爲妯娌。

劉向傳。臣幸得託肺附。莊。爲如肝肺相附著。

鄱陽傳。壎子王梁代。莊。梁益之閒。所愛謂其肥盛曰壎。

武五子傳曰。趙氏無炊火焉。莊。言絕祀也。

自稱子曰蠢士息。出說苑。呼人弟曰敝弟。出魏文誄。

兄弟和。曰季有兄心。

小姑曰女婌。又曰女叔。禮冠義。

女壻曰倩。出漢書。妹壻曰娟。出公羊傳。

生子曰後乳。余朱榮欲入朝。視皇后後乳。婦人曾產曰嘗字。谷永曰。無避嘗字。

多姿曰後房多曠積之女。任昉。覓常婢。市寒賤。可制指者。杜牧

不再娶。曰不開塍路。公羊

賈敦頤敦實兄弟。皆有美跡。立碑。號常棣碑。

沈淡弟深、沖、皆爲御史中丞。名譽有優劣。人號爲腰鼓兄弟。

盧綸作王駙馬花燭詩。有人主人臣是親家。今人呼親家親作去聲。蓋本此

袁幸修爲嬈丈人崔休所知賞。蓋今之嬈夫也。

服虔曰。民母、嫡母也。衛青少時。民母之子。皆奴畜之。

漢王莽二年有男子遮立國將軍車曰。漢氏劉子輿、成帝下妻子也。下妻二字奇。又元后傳。多取傍妻。

劉瑜三世同居。外無異門。內無異爨。

京房易傳。子孫爲寶爻。

鄭敬曰。今幸得全軀樹類。還奉墳墓。註。樹類、謂有眉鬚。

沈休文詩曰。還家問鄉里。詎堪持作夫。鄉里、謂妻也。而史張彪云。我不忍令鄉里落他處。

婢妾年久而衰退者。謂之房長。亦曰房老。婢之婢曰重蠱。羊欣齊似婢作夫人。米芾學欣書。高宗謂米字爲重蠱。

傳婢。註。傳曰附。謂幸也。見王吉傳。

唐潞州節度使薛嵩青衣紅線。號曰內記室。

家語云。柳下惠嫗不逮門之女。國人不稱其亂。荀子。柳下惠與後門者同衣。而不見疑。非一日之聞也。惠夜宿於郭門外。有女子來。天寒。乃坐女子於懷。以衣覆之。二語皆用此。不逮門與後門字。皆僻。荀子舊註非也。

孟仲昏曰。天地之氣。不致磁滿。不交陰陽。是以君子甚愛氣。而讓游於房。疏春而曠夏。涸秋而發冬。發字當作嗟。

荀子。冰泮逆女。霜降殺內。殺音隆。殺之殺。蓋發生之際。合婚姻閉藏之時。禁嗜欲也。

吳季札聘於鄭。見子產。如舊相識。贈之縞帶。子產獻紵衣。胡曼謂高允曰。吳鄭之交。以紵縞爲美談。吾之於子。以韋弦爲幽贊。

公沙穆遊太學。資乏。變服爲傭。賃舂於吳祐家。祐與語。大驚。遂定交於杵臼之間。

人物部二 帝王類

王融疏曰。天移雲動。勒封岱宗。咸五登三。追蹤七十。集三王融略曰。禹之治水。身執畚插。以爲民先。當此之時。燒不暇。

尚書帝命驗期曰。禁失玉鏡。用其噬虎。註。玉鏡、謂清明之道。虎、謂喜暴虐。孝經援神契云。后儉任威。折其玉斗。失其金椎。註。玉斗、璇璣。金椎、言圖之實。

法言曰。始皇方虎咧而鴟蹲。噬士猶臘肉也。

史通曰。姬宗之在水滸也。鷺鷥鳴於岐山。劉姓之在中陽也。蛟龍降於豐澤。

彤雲蔽桑。素靈夜哭。漢武帝。

王莽傳。論紫色繩聲。餘分閏位。註。紫、閏色。繩、淫聲也。

項邪王道子亂政。陸納望宮闕歎曰。奸家居。纖兒欲擔壞之耶。

後漢宦者論云。魏武因之。遂遷鼎鼎。

宋氏代唐。四方幅裂。朱邪入汴。比之將新。謂有將、新莽也。

司馬懿奏曹爽曰。天下洶洶。人懷危懼。陛下但爲寄坐。隋元諧欲反。使弟滂望氣。滂曰。瞻雲如蹲狗走鹿。不如我叢有神德雲。

儒林傳。桓靈之間。君道秕僻。黨錮傳序。叔末澆訛。王道陵缺。

唐詩。欲知皇劫遠。初拂六銖衣。皇劫、即帝年也。

史記世家。謂孔子稱文王眼如望羊。又漢書註。鄭玄謂羊畜之遠視者也。

荀子。國安於盤石。壽於箕翼。註。箕翼、主壽考。

朱勃諫馬援書曰。夫明主賞於用賞。約於用刑。

唐文皇虬髯壯冠。人號髯聖。

杜良作唐太宗畫像贊云。仁煦義鞠。道薪德火。

眞冷、遺命也。莊子山木篇。桑雩曰。舜之將死。眞冷禹曰。汝戒之哉。形莫若緣。情莫若率。註。冷、曉也。謂以眞道曉語禹也。

崔駰西巡頌表曰。唐虞之世。樵夫牧豎。擊轅中韶。咸於和也。班固集。擊轅相杵。亦足樂也。曹子建書。擊轅之歌。有應風雅。柳子厚云。擊軒拊缶。宋景文云。壤翁轅童。

唐時宮中呼天子爲宅家。通鑑。韓建發兵圍十六宅。諸王呼曰。宅家救兒。劉季述等至思政殿。皇后趨至。拜曰。軍客勿驚宅家。唐子西詩。宅家喜得調元手。

初爲天子。後爲人螭。崔琦外戚箴語。註。螭、山神獸形。以此比紂之惡也。

盛政穆宣。房樂韶理。坤則順成。星軒潤飾。顧延年宋文后哀冊。

晉書曰。作配皇極。齊體紫宸。象玉牀之連後星。喻金波之合義璧。又曰。龍蔡結靈。宗周鞠爲黍苗。燕尾延災。隆漢隱其枌社。

漢后紀。恩隆如合。遂忘濡翥。註。濡、穢也。

後周皇后服制。受繭則服鷺衣。聽女教則服鵠衣。歸寧則服翟衣。鵠、音罩。翟、音秋。

許敬宗知武后鉗吳能固主。以久己禍。

唐武后贊。欲數神器。注。盜也。

鳴牝構孽。紛虹肆災。女主之禍。

唐人目武后時爲牝朝。

春秋感精符曰、妻黨翔、則有黃雲入國。國禍。春秋運斗樞曰、九女並訛、則九虹並見。

后親蠶、所偏馬曰驍馬。后妃親桑處曰桑壇。后飼蠶禮曰三瀾。

魏明帝詔錄士女已嫁爲庶民妻者、遣以配士。簡其有委首者、納之掖庭。註、首、謂髮髮者。

漢後宮位號、有名無涓者。註、涓、潔也。言無所不涓潔也。二字奇。

張茂疏曰、況復有掖庭非員無錄之女、椒房母后之家、賞賜橫與、其費半軍。註、非員、謂出於員數之外者。

無錄、謂宮中錄籍無名者。

董賢傳、名賢女弟爲昭儀、位次皇后。更名其舍爲椒風、以配椒房。

晉東昏於宮中爲市、使宮人屠沽、潘氏爲市令、帝爲市魁。

明皇遣使擇天下姝好、號花鳥使。

劉聰以婢爲后、王鑒諫曰、不可以汗玉簪而塵瓊寢也。

魏文帝所幸美人薛夜來、妙於針功、雖處深帷之內、不用燈燭、裁製立成。宮中號爲針神。

翻秦朗母爲太祖製衣、亦號針神。

唐書、長孫無忌等贊曰、天以女戎、間唐而興、非義士抗之以死、決不可支。

晉史子胎教篇曰、古者胎教之道、王后有身、瑞七月而就蓐室、太史持銅而御戶左、太宰持升而御戶右。此三月者、王后所求音聲非禮樂、則太師撫樂縕瑟、而稱不智、所求滋味非正味、則太宰荷斗倚升、而不敢煎調。

崔季主諫魏世子好獵、勸其燔翳捐褶。

教嚴縕瑟、禮重吹銅。教太子事。

太子門戟曰雞戟。太子納妃、曰龍枕鴨燈。出張敞晉東宮故事。

晏元獻謝昇王記室表曰、衣存缺裨、式贊於謙沖、饌去邪蒿、不忘於規諫。韓詩外傳、周公誡伯禽曰、衣成則必缺裨、宮成則必缺隅。

王褒太子箴曰、元良繼體、麗正離暉。秋坊通夢、春宮養德。

梁晉安王上昭明啓曰、殿下體高玄頤、養道春禁、牢籠文國、漁獵義河、褰遂良疏曰、周嗣問安、三至必退。

漢儲覲膳、五日乃來。

七官儀册殷王文曰、麗表裁梧、德成觀梓。

陸晟棣王制曰、分以白茅、錫其朱邸。

唐彭王僅傳、周稱百代、抑聞麟趾之美、漢命六官、亦樹犬牙之制。

稱藩王之美曰、明、小、謂河間、東平也。亦曰鄱、井、南史、鄱陽王鏘、桂陽王鐵、皆齊高帝之子。鏘好文章、鐵好名理、人稱爲鄱、桂。

人物部三 士庶類

唐時諸道進閹兒、號曰私白。

遞人、驛卒也。出列子。

河西節度使崔希逸、嫌人入奏事。註、嫌、從也。唐制、軍鎮大使以下、皆有嫌人、別奏以防之便。

諸曹走吏曰飛雁。後魏遊武時事。

當百、軍吏名也。五百、武校名也。

田吏、言其老而更事也。漢有三老五更。

褚光詩、形驕出禁中、蓋五百戴紅帽以唱驕、自唐已然矣

倪寬受業孔安國、貧無資、用爲弟子都養。

王敬則初爲散輩使魏、散輩、謂衆人也。

艇戶、流民也。出唐書。

小兒五歲曰鳩車之戲、七歲曰竹馬之遊。又撫塵而遊。

何妥與蘇夔議樂、朝廷以夔威子、多附之、妥怒曰、吾席間函丈四十餘年、反爲作羣兒之所屈也。

流尤道路。光武詔語。尤、散也。

彫劾之民、劾、音愧。三國志。

昭帝紀、民盡於食、流庸未盡還。註、謂去其本鄉而爲人庸作。

劉虞爲公孫瓚所殺、北州百姓流俗、莫不痛惜。註、流者、他州流人、舊著籍幽州者也。

蔡興對武帝曰、陛下自殺賊臣、自葬周旋、王玄謨責所親故吏曰、當艱難時、周旋辭無一言相和發者、蓋

歷覽號曰瑜毗、見本草、覽、音藍。

諸事拾遺、鬭之乳姐、傳以潼婦。

楚辭、侁侁倚於彌楹、偓促談於廟堂。註、侁侁、醜女也。

北齊許散愁自少不登鑾臺之牀、不入季女之室。鑾臺、一云惠子美臺也。臺、一作臺、音等。

漢書、女師爲戊婦。

宋明帝謂褚淵曰、吾近危篤、故召卿、欲使著黃羅耳。黃羅者、女服也。魏靜帝謂崔季舒是我嫡母。

婦人見人則道福、彼此道勝常。王廣淨宮辭曰、新睡起來思舊夢、見人忘卻道勝常。勝字、作平聲。

彩嬪、出漢樂歌、嬪、美女也。

周文謂尉遲綱曰、事乎、當貰汝佳口。謂佳婢也。

鬭婦、鬢名、唐詩、還梳鬭婦學宮妝。

米元章書史云、每歲荒及節迫、往往使老婦駔、攜書畫出售、婦駔、卽今之牙婆也。

陸慎言妻沈慘狡妬、慎言委荊氏、政不在己、庾民號爲臙脂虎。

說苑、以夜繼日、男女切膂、言舄履交錯也。

梁冀妻孫壽、性鉗忌、能制御冀。註、鉗、鍼也、言性忌害、如鉗之鍼物也。

文選、既姥嬡乎幽靜兮、復婆娑乎人閒。音鬼嬡、女閒靜也。

文選、舒詹倩之纖麗。

表異錄卷四

宮室部一　宮殿類

帝居曰累瑱。唐王垤。

宮中路曰闕術。魏都賦。

帝居牆曰賁廂。尚書大傳註。

殿柱曰蒿柱。

漢武帝見梁上一老翁、放杖稽首而不言。東方朔曰、此水木之精、名曰藻廉。夏單幽林、冬潛深河。陛下日造宮室、斬伐其居、故來訴耳。武帝因此止役。

元帝后嚴居深宮。王莽欲市其權、令四時巡四郊、春幸繭館。註、上林賦所也。

西都賦、上觚棱而棲金爵。註、觚棱、帝闕之角也。蘇詩、璧月挂罘罳、珠星繞觚棱。

梅福曰、願一登文石之陛、涉赤墀之塗。

班固傳、周廬千列。註、宿衛之廬、周於宮也。千列、言多也。

漢書昭帝紀、始元元年、上耕於鉤盾弄田。弄田者、天子所戲弄也。

宣帝紀、詔池籞木御幸者、假與貧民、註、折竹、以繩縣禁籞、使人不得往來爲籞、池者、陂池、籞者、禁苑也、南史、東昏侯遇弒於西弇、蓋宮中別道如永巷之類、即今所謂街者、是也、

毛詩外傳曰、梁都者、天子之田也、東都賦、制同乎梁都、義合乎靈囿、

溫庭筠華清宮詞、鬱浪浮瓊砌、晴陽上綵荐、楊升庵曰、疊石間入如險崖狀、謂之疊澀、石多作水文、謂之澀浪、

甘泉賦、列宿乃施於上棨兮、日月纚經於棨楗、註、棨、屋翼也、棨、中央也、楗、屋梠也、言臺高、日月星宿、皆經於此、棨、音啟、楗、音辰、

役百乾谿、費疑驪山、

宮室部二室宇類

左傳、向戌來聘、見孟獻子、尤其室曰、子有令聞而美其室、非所望也、

門飾謂之鋪、劉孝標詩、金鋪玉鎖琉璃扉、江總詩、兔脣脈脈照金鋪、沈佺期詩、舞閣金鋪借日懸、李元平賦、歷金環之華鋪、

樓、棼、棼字音焚、註云、複屋重梁、木多而上出也、見太史慈傳、

大秦國傳、列置郵亭、皆罘罳之註、罳、飾也、罘、白土、

宅大曰連里、竟街、又曰并疆、兼巷、閭曰疏寮、曰綺寮、又曰巖廬、出顏會、又曰白閒、小窗隙曰料戾、石磉曰礎、又曰玉鳥、多牽樣曰增桷、重棼璉木之器曰侷、監修羊元鞏、能北海郡、郡舍瀾軒有奇巧、亦載之以歸、註、廁屋也、

盧甫湜傳、屋角曰蛟漏雀穿、

唐王鍇宅、有自雨亭、水從檐上飛流四注、當夏處凜若高秋、

戴延之西征記、函道、道如函封也、荀子云、局室蘆簾、局室、室如棊局也、

仇覽過邑人陳元之舍曰、廬落整頓、耕耘以時、此非惡人、教化未及至耳、

姜詩至孝、赤眉賊經詩里、弛兵而過、曰、慈大孝必獨、鬼神、比落蒙其安全、註、比、近也、落、籬也、

綺井、亦名藻井、又名闍八、今俗曰天花板也、

豫章王嶷啓云、往歲作小眠齋、皆補接爲辦、無乖格、

高歡微時、止麾蒼鷹家園、焦中、蒼鷹母見圃焦上赤氣、赫然屬天、圃焦、即今所云厚瓢也、

周禮、大司徒、里宰以歲時合耦於鋤、鄭氏註、鋤者、里治處、若今街彈之室、金石錄有吳陽城漢街彈碑、

周名鋤、漢名街彈、若今之申明亭也、

王莽傳、有里區謁舍之語、蓋不宿客之舍爲里、區、宿客之舍爲謁舍、

驛傳曰、使驗、音問、出唐會要、又曰、官櫛、出晉令、設遞曰、疾置、鋪兵曰、遞人、急報曰、密驛、輕郵、

元魏以候望官爲白鷺、取其延望之意、其時亭堠多刻鷺像、漢明帝過亭障、有烏鳴亭長射中之、曰、烏烏、

堠堠、引弓射洞左腋、陛下壽萬年、臣爲二千石、帝悅、令天下亭障皆繪畫烏亭、

漢書、庐舍、庐者、迎也、漢時野路候迎賓客之所、皆有庐舍、

表異錄卷五

器用部 雜載

顏延年云、踟躕濟防密、註、濟防、屏風也、

廣雅、幔幕、幙也、

記事珠、簫局、古熏籠也、一名秦篝、

田俅子、堯時有獬豸、緝其毛而爲帝帳、

櫟、杖也、范石湖詩、病憐櫟櫟隨身慣、老覺屠蘇到手難、

孔融肉刑論曰、賢者所制、或踰聖人、水碓之巧、勝於斷木掘地、蘇詩、掘地與斷木、智不如機舂、聖人懷餘巧、故爲萬物宗、機舂、水碓也、

輿服志、法駕前編、有九斿雲罕、皆旌旗名、

射雉賦、捧黃閒以密發、屬剛挂以潛擬、黃閒、弩名、剛挂、矢名、

清賞錄、右軍有巧石筆架、名扈班、大令有斑竹筆筒、名裘鍾、

唐書、器不行窳、註、不堅牢曰行、苦惡曰窳、

樂天詩、笛愁春盡梅花裏、簟冷秋生薤葉中、註、蘄州出美竹、製梅花笛薤葉簟。

李河詩、六赤頂新鄉印成、六赤者、古之鑊鬲、今之鍑子也。

鈷鉧、熨斗也、見聯鑾錄、鉧、母朗切。

魏明帝詩、晝作不停手、猛燭繼宵舒、庾闡藏園賦、皆猛炬以增明、謂大燭大炬也、周禮有墳燭、

金錢百萬酒千鴟、鴟、盛酒器也、

爾雅註、鸊鷉似鳧而小、膏可螢刃、杜詩、筆健淺鸚鵡、註、鸊鷉、又云、鸊鷉碧翠鸊鷉、奮鉈錫已螢盧秋濤、

戴法興臨死封庫藏、使家人撿錄簫牡、

袁陵王得古器、小口方腹而底平、以問陸澄、澄曰、此名服匿、置于以與蘇武、驗之果然、

欒崧爲郎、獨直臺上、無被枕柱、註、柱、思濟反、謂俎几也、

條脫、卽今之腕釧也、

繩屨、草鞋也、出禮、

白樂天詩、日暮半爐麩炭火、今人謂炭浮者、曰麩炭、蓋本此、李茂正優人亦曰歸長安、賣麩炭足過一生、

杜詩、作水排鑄爲農器、百姓便之、註、排、蒲拜反、冶鑄者爲排以吹炭、令激水以鼓之也、

廣陵王荊作飛奢、封以方底、註、方底奢所以盛奢也、

徐琨母請伐蘆以爲筏、佐船渡軍、註、筏、水中筏也、

溺器曰夜壺、見唐人文集、

用修冬日文宮詞曰、陰風貂尾扇、煖火象牙龍、象牙龍、見西京雜記、歐陽玄詩、十月都人供煖籠、

周禮、六彝皆以舟、鄭註云、舟、下臺也、卽今之酒盤、

陸雲與兄機書、有剔齒纖一枝、以寄兄、

梁元帝讀易賦、蓍名聚雪、卦有密雲、陸魯望幽居賦、蓍名聚雪、琴號落霞、

會稽竹籤供御、號爲流黃簟、唐詩、珍簟冷流黃、

供御炭、用鵝鴨色、胡桃文、

韓文公湘簟詩、蘄州笛竹天下知、一府傳看黃琉璃、卷送八尺含風漪、白樂天簟冷秋生薤葉中、薤葉秋生琉璃夜滑、

白樂天詩、紅虹霽微滅、碧幌飄飄開、張光朝詩、星釭凝夜暉、陸魯望詩、月釭曉屏碧、皆謂燈也、李賀詩、曉虹屏中碧、虹、卽釭、

申王取豬毛刷淨、命工織爲席、滑而且涼、號曰玉楚席、出河東雜錄、

鮑翁、弩箭也、見南史、

西都賦、招白間、卜覺鵠、檢文筆、出北山、二句爲對、御覽引風俗通、白間、古名、文選以間爲鵠、井也、

藜牀、牀之爲杖也、桃笙、笙之爲簟也、阿錫、錫之爲布也、漢井、井之爲言板也、玉屑無當、當之爲言底也、子雲

梁簡文詩、織成屏風金屈戌、李商隱詩、鎖香金屈戌、李賀詩、屈滕銅鋪鎖、阿甄、滕與成同、銅戶鎖鉸具也、

桃笙、以桃竹爲簟也、出柳子厚詩、呼簟爲笙、宋魏時語、

不借爲草履、不落爲酒杯、不律爲筆、

軍持爲淨瓶、繞梁爲樂器、

杖名扶老、鳥亦名扶老、蟲爲寄生、軍裝亦名寄生、鶴名晨風、馬亦名晨風、本名長坰、蟛蜞亦字長卿、草曰屠蘇、屋曰屠蘇、冠幘曰屠蘇、酒亦曰屠蘇、

山谷論筆云、其擇毫如郭泰之論士、其頓心著副、如輪扁之斲輪、

酒盧、賣酒之處、壁士所築、形如鍛盧、以居酒甕、

東坡詩、麥光鋪几淨無瑕、註、麥光、紙名、又曰、爲把栗尾書溪藤、註、栗尾、筆也、

蠶心、蘭蕊、皆筆名、

雲膜、紙也、

魚卵、紙也、右軍書可對鼠鬚、

山谷詩、宜城鬟樣蹲雞距、諸葛名家捋鼠鬚、皆筆名、

隋志、有龍舟鳳艒、艒、音墨、亦舟也、

淥鷁、惹鷁、皆船名、見劉楨賦、

金翅、戰船名、出南史、

江夏王義恭還朝、文帝以御所乘者蓋船上迎之、

帛蘭船、以帛爲蘭檻也、出漢書、

孫權時名舸爲馳馬、曹眞有快馬、呼爲駑帆、

趙興欲出見嬌稱侍中者、鮑永拔佩刀、截馬當匈乃止、註、當匈、以韋爲之、

犀舟勁楫、出張衡傳、

樓杓、大木也、以人立兩旁、須可以手提、出齊東野語、

表異錄卷六

音樂部 總載

閏宮閏徵。即變宮變徵。五音惟宮徵有變。

顧愷之箏賦。斌麗含清。輕縟璘彬。孫蕤琵琶賦。抑揚按念。冉媚攜藏。皆極形容之妙。

霹箏多撮。琵琶多撥。空侯多擘。柳琴多擊。

妓女以鹿角琢爲爪以彈箏。曰繫爪。梁簡文箏詩。停絃時繫爪。息吹治脣朱。又曰。義甲。唐劉言史詩。送卻玻璃義甲。繫一作擊。

嵇康琴賦。慕老童於隗隅。歆泰容之高吟。註。隗、山神。老童居之。其音常如鐘磬。老童、顓頊子。泰容、黃帝樂師。

羅敷豔歌。丹脣含九。秋。妍迹凌七盤。九秋、曲名。七盤、楚舞。妍迹一作妍初。

漢書。雅聲遠姚。註。姚、僄姚。飛揚之意。

奚囊橘柚。鐘、一名長嘯。一名粲谷。三餘帖。簫、一名石弦。一名紫佩。

牛僧孺初以所業謁韓愈、皇甫湜。其首篇說樂。韓始見題。即掩卷問曰。且以拍板爲甚廢。僧孺曰。樂句。二

公大稱賞。

絲竹淒咽。出吳越春秋。

倡飲甚歡。倡、樂也。

笙簧時以火炙之。樂家謂之煖笙。陸魯望詩。妾思冷如簧。時時望君煖。

張釋之傳。慎夫人跪慙。上自倚瑟而歌。註。倚瑟、即今之以歌合曲也。

王建宮詞。羅衫葉葉繡重重。金鳳銀鸞各一叢。每遇舞頭分兩向。太平萬歲字當中。唐樂府雜錄云。舞、有健舞、軟舞、字舞、花舞、馬舞。字舞者、以舞人亞身於地。布成字也。故建有太平萬歲字之句。

表異錄卷七

軍旅部 總載

尹子。環龜脫兎之法。謂兵法也。孫武子。敵人開戶。後如脫兎。敵不及拒。環龜、出司馬用衆篇。歷沛歷汜。兼舍環龜。謂環陣如龜也。

國語。挺鼓揕鐸。以興楚王。毒逐於中原。言鳴金鼓而暴戰也。

西征賦。谿子巨黍。異鑿同機。礮石雷轟。迅矢蜜飛。註。谿子、蠻夷拓弓也。巨黍、古良弓。蜜飛、箭名。

裴耀卿論蓋寡運曰。萬人之命倚於將。示不得已。故鑿凶門而出。今離陣朝夕。胼肆。自安。非愛人憂國者。

貞元中。宣武軍兵變。執城將曹金岸另之。註。另、古五翻。即禹字也。

李陵曰。令漢貰陵罪。全其老母。使得翁大辱之積志。庶幾乎曹柯之盟。

郭圖說袁紹曰。監軍之計。在於將牢。又諸將謂姚萇曰。陛下將牢太過耳。將牢、猶言持重也。

李廣自負其能。數與廣禍。

武帝謂曰。日者北邊有興。註。謂發軍也。

隗囂傳。多設支閣。障閡也。

尉繚子兵法。耕有春縣耜。織有日斷機。言用兵妨耕織也。國語。室無懸耜。後漢書。簡其精勇。多其牢賞。註。牢、廩食也。

燕王爲嘉容輸造可手弓矢。註。可手、便手也。

漢明帝報中山王書。今五國各官騎百人。稱娖前行。註。齊整也。

董卓縱放軍士。剽虜資物。謂之搜牢。言牢固者皆搜取之也。

中外共誣皇甫規貨賂羌。令其文降。註。以文簿虛降。非眞心也。

馮國傳。使塞下無警開之警。註。有警急則開門晚也。

相如傳。攝弓而馳。註。謂張弓注矢而持之也。

三國志。虜亦遮守蹊要。註。蹊、徑路也。謂徑路要處也。

王尊傳。迹射士千人。註。言能尋跡而射取之也。又有射聲校尉。言聞聲而能射之。

韓安國曰。高皇帝圍於平城。匈奴至者投鞍。高如城者數所。

此段小寇。出於凶愚。天網宏置。理不足論。陳章王奏語。

李希烈攻汴州。驅民運木土築壘。欲其未就。并人填之。謂之濕薪。

典章陷呂布陣。謂等人曰。虜來十步乃白之。等人曰。十步矣。又曰五步乃白。等人懼。收言虜至矣。章持戟大呼而起。所抵無不應手倒者。註。等人、立等以募人。及等者謂之等人。

孫策攻劉繇牛渚營。盡得邸閣糧穀戰具。註。邸、至也。言所歸至也。閣、及置也。謂轉輸之歸至而皮置之也。

公孫瓚自居樓上。斥去左右。專與姬妾居。文簿書記。皆投而上之。

王莽時。四方皆以饑寒起爲盜賊。常思歲熟得歸鄉里。衆雖萬數。不敢略有城邑。日闕而已。註。闕、盡也。隨日而盡也。此言羣盜攻剽所得。日給口體而已。

唐詩。請纓下南越。按繩縛涼州。

管子曰。無委致圍。城脆攻衝。註。城中無積糧、曰無委。

莊子。壞植散羣。植者、邊境植木以爲界。謂徹戍罷兵、鄉封混一也。

輕呂、寶劍名。武王用以擊紂。

春秋傳。三軍皆譁。釦以振旅。釦、音口。歡勸也。杜詩、傳士卒凱藻。註。言其和睦歡悅。如鳥之藻於水藻也。

彭羕罵先主爲老革。註。猶言老兵也。

樂毅器從軍行云。長安夜刺闌。胡騎犯銅鞮。刺間、夜有急報。投刺於宮門也。

瑕敢令賁曰。若不能殺賊。又不爲賊所傷。何異逐人也。註。指當時持文墨議論者。但好相隨逐爭談也。

韓靳王軍中。別置親隨軍。擇勇力尤異者充之。謂之背嵐。嵐、山槪也。

稻草。罩虎。捲師收蹤。言凱旋也。

金精。墮日。出公羊傳。王弩懸天。出漢書註。

蚩尤。曜旗。王良策馬。皆星氣也。

吐蕃。陷麟州。虜將徐舍人。會飛烏使至。召其軍還。飛烏使、猶傳騎也。

邊有館。以居降夷。

星施。出王會篇。施、旗屬也。可對月羽。

獨唐傳。大士卒盡家人子。起田中從軍。安知尺籍伍符。註。尺籍、所以書軍令。伍符、軍士伍伍相保之符信也。

蕭淵。明與王僧辯書。凡諸部曲。並使招攜。赴投戎行。前後雲集。指戈電戟。無非武庫之兵。龍甲鼠渠。皆是之仗。王勃滕王閣序。紫電清霜。王將軍之武庫。正用此事。

冥臺。通縣。出劉虞傳。言軍糧不續也。

牢壍。滋園之器。邊方舉火。亦用桔槔。唐詩。桔槔烽上發煙飛。又桔槔方灌園。

桔槔、西京賦。桔槔懸猷。用戒不虞。猷、吾伐、打更木也。

刁斗。曰金柝。

周文。奮爲項燕軍視日。註。視日蹤。吉凶舉動之占。

侯景。浴鐵數千兩。蠶衛左右。註。言鐵甲堅滑。若以水浴之也。見梁紀大寶元年。

魏詔。諸州鎮軍貫。非有罪配隸者。皆免爲民。軍貫、軍籍也。

驅兵。集兵也。

蓋卓。拔鼓鄉呂布。布拳捷得免。

齊斧、虞喜志林音側階切。凡師出齊戒入廟受斧。故曰齊也。陳林云。腰領不足以奮齊斧。註云。斧、鉞也。以

磬齊。天下。太平御覽引漢書王莽傳。喪其齊斧。亦音齊。淮南子。廖蕭斧以伐朝菌。

越世。家。何踐伐吳。發習流二千人。習流、蓋士之習水戰者。註以爲流放之人、誤。

耶律。德光指劉知遠曰。此都軍昜操刺。操刺、俗語勇猛也。

弦牌。相依。即譬喻。

混淆。軒轅。作亂。

又曰。羣臣連與成朋賜燕王蠟書曰。樊、酈、曹、灌。攜劍推鋒。從高皇帝擊蒯除害。耘鉏海內。當此之時。頭如

蕭條。勸苦至矣。然其賞不過封侯。今宗室子孫。會無暴衣露冠之勞。裂地而王之。

廉范。傳。虜自相轔藉死者、千餘人。

潘龍論曹休曰、今所從道、背湖旁江、易進難退、此兵之窪地也。

甘延壽傳、試弁爲期門、良帝賢卞射、註、並以弁卞爲手拊、

李陵傳、薄闕千里、矢盡道窮、註、張空拳、司馬遷傳作張空弩、註、弩、弓也。

鬲甄、軍中兩纛也、左傳曰、左右拒、韓非子、軍門曰和、一作鐵位曰、壁、音蹕、

傳燮謂耿鄙曰、不若息軍養德、明賞必罰、城得寬挺、必謂我怯、軍惡爭勢、其離可必、註、挺、解也、緩也、

蹤布傳、陰拱而觀其孰勝、言坐觀成敗也、

鄧訓傳、擁衞稽故、令不得戰、註、謂稽留事故也、

左傳曰、爽戒師、史記匈奴傳、善爲誘兵以冒敵、漢書作包敵、

衞青傳、得右賢裨王十餘人、

李廣自以大黃射其裨將、註、黃、肩弩也、

喧呼疢鬬、出唐書韓章宙傳、

風纚露沐、即櫛風沐雨、

梁兵及潞州、築夾城爲蚰蜒壘以圍之、

朱伺常所調弩、忽噤不發、

石勒集衣冠人物、別有若干營、

岑彭傳、棹卒六萬餘人、露棹數千艘、註、棹卒、持棹行船也、露棹、謂露櫂在外、人在船中、

高仙芝以李嗣眞爲陌刀將、唐六典、武庫分掌兵器、刀制有四儀刀、障刀、橫刀、陌刀、

長楊賦、摩城摺邑、下將降旗、摺、音慴、舉手擬之也、又分絜單于、磔裂屬國、絜與劈同、謂剝析也、又臘沙幕、

髒余吾、註、臘、塗沙幕髓入余吾、甚言其大破死亡、髒、古髓字、

趙充國傳、軍士寒、手足皸瘃、註、皸、坼裂也、瘃、寒創也、

馬融疏曰、盡力率厲、埋根行首、以先吏士、註、埋根、言不退也、行、音杭、

援旗糺族、引旗聚衆也、

齊威德以投天隙、天時之間隙也、

軍中以端午走馬、謂之蹋柳、晉札見文呂雜錄、蹋、一作蹴、

段遼遣兵攻柳城都尉石琮、城大幕與濠、并力拒守、註、城大、猶城主也、

表異錄卷八

植物部一 蔬菽類

韓子、禹身執虆臿、以爲民先、垂即插字、

漢文帝詔、令農麗身從事、而有租稅之賦、

陸龜蒙身操耒鍤、茱刺無休時、註、茱刺、除草也、

蘇詩、秋霖暗豆莢、夏旱爆麥人、本草、蕎麥取人作飯、食之下氣、蓋麥之心曰人、

范石湖詠吳米詩、長腰瓠犀瘦、齊頭珠顆圓、

廣志、香秔、有青幽白夏之名、

邓稻後、得雨復抽餘穗、謂之稻孫、見坦齋筆衡、

禾不因種而生、曰稻、侯景作亂、貴家大族、皆自出采稻、所謂秬生是也、

罷亞、稻多貌、

宿麥、註、舊也、麥必經年而後熟、

山谷詩、夏栽醉竹餘千個、春養辰瓜滿百區、齊民要術、二月辰日宜種瓜、

洪邁老圃賦云、織女瓠而瓜瓞、大鼎中而芋食。春秋正命苞云、織女居、主瓜果。孝經援神契云、仲冬鼎晟中、收芋莒。

灣異錄、吳越錢氏子弟逃暑、取一瓜各言其子之數、言定剖觀、負者張宴、謂之瓜戰。

廣志、有龍鬚、獸掌、羊犢、菟頭、皆瓜屬。陸機賦、有金欽、虎蟠、玄骭、素腕、皆瓜名。

山谷詠菜曰、雨甲煙苗。

養生談錄曰、韭性陰、號草鍾乳。

宋字種蔬三千品、雨後行園圃、曰、天苗此徒、助予鼎俎、家復何患。

王彥章壘壇種花、急欲苦蘚、而經年不生、曰、臣酎逼綠拗兒。

令草、宜男花也。出傅玄賦。

述異記、苦名軍暴、亦呼宣蘚、亦名妬草。廣博物志、苦爲青脣、一名蠅蟲衣。

馬希範病酒、厭膏膩、袁居道曰、大王今日使得貧家緝麻羊、謂蔬茹也。

書帶、新抽屏風互發、皆言草也。書帶、出鄭玄、屏風、見楚辭。

如草既薤厥蕊、其猶有經艿。

紫龍、綠鼈、並太液池草名。

蘆菔、一名雹突。見廣志。

韓退之聯句、鴻頭排刺芡、山谷詩、剖蚌養鴻頭、鴻頭、芡也。

列子、趙襄子籍於中山、維芻燒林、芻蕘草木芟、新草又生也。

瓦松謂之昨葉、垣衣謂之昔邪、吳均詩、惟對昔邪房、如愧蜘蛛屋。

佛經云、奇草芳花、能逆風開、鷰、江淹別賦、園中風暖、陌上草薰、正用之。六一詞云、草薰風暖搖征轡、又用江淹語。

遼寶、一名水芝、又名湖目、王芝詩、綠齊山葉滿、紅曳水芝銷。

卯菱、即芡也。見管子註五行篇。

植物部二 花果類

陸機與弟書、張騫爲漢使外國十八年、得塗林、塗林、謂安石榴也。

石榴、一名丹若、一名天漿。

湘潭記、陸展見楊梅、歎曰、此果恐是日精。

越州人呼楊梅爲樗梅。見能改齋漫錄。

文與可朱櫻歌曰、凝霞作丸珠倚輕、油露成滓蜜初割、君王日午坐椅蘭、翡翠一盤紅蒜鞨。

橄欖爲諫果、苦筍爲諫筍。

甘蔗、一名諸蔗。出相如賦。一名都蔗。出曾子疏詩。亦作柘蔗。出神異經。

艾、一名冰毫。見爾雅。

鼻盧、昌明、皆茶名。皮日休云、十分煎皂盧、白詩有綠昌明。

橘曰木奴、松曰蒼官。

筍爲竹萌。出周禮。亦名竹胎。出說文。

櫻桃、一名鸞桃、亦名含桃。

茶名森伯、又名晚甘侯。見續異錄。

蓬蕙、瀘花也。

唐詩、門外晚晴秋色老、萬條寒玉一溪煙、蓋指竹也。

宋懷春望詩、都尉新移鼠、司空始種楊、漢人尹都尉著書、名種植法、有鼠耳槐、兎目之語。淮南子、二月之官司空、其樹楊。

氾勝之書、栽樹、正月爲上時、二月爲中時、三月爲下時、然棗難口、槐兎目、桑蝦蟆眼、榆負瘤散、其餘雜樹、皆王每春時、於後園紐紅絲爲繩、綴金鈴、繫花梢之上、有鳥雀翔集、則圍走擊鈴索以驚之、號護花鈴。

桔松百年、即有白衣如粉、謂之艾蒳香。出本草。

劉銀每荔枝熟時、設紅雲宴。

霜甲、瑞香也。

南溪貴璫趙純節喜芭蕉、軒窗館宇成種之、時號蕉迷、綠條散風、清陰交陌、盛弘之荊州記交柳、越多橘柚園、歲多橘稅、爲橙橘戶、吳書、闕尚表請除臣之橘籍。

白楊、一名高飛、一名獨搖。見廣志。

皮蕃食竹筍曰、三年不見羊角哀矣。

懷素貧無紙學書、常種芭蕉萬餘、以供揮灑、名曰綠天、作種紙庵。

沙門曇霽種葡萄、人號草龍珠帳。

唐穆宗宮中牡丹花開、以重頂帳蒙蔽欄檻、置惜春御史輩之號曰、括香使。

地黃、一名地錦。見寄公姥賣序。

醫家謂棗爲百益紅、梨爲百損黃。

溫庭筠謂葡萄是賜紫櫻桃、黃葵是鍍金木槿。

仙家呼枸杞爲三青蔓。

將離贈芍藥。芍藥、一名可離。相招贈文無。文無、一名當歸。欲人忘憂贈丹棘。丹棘、一名忘憂。欲人勸忿贈青棠。青棠、一名合歡。

菊、一名更生。一名日精。一名女華。一名周盈。一名禽華。一名傳延年。

陶穀作筍譜曰。遠幼節、字脛中。晉林琅玕之裔也。以湯死。

杏不實者。深冬以酒漬而貯之。謂之嫁杏。明年結子無數。江淮亦有嫁橘法。

綠英、金片、皆菊名。唐六典。

雨脚雲花。茶經。

白傅紫薇詩。除卻微之應見愛。世間少有別花人。薔薇詩。移他至此須爲主。不別花人莫使看。

唐末文人呼芍藥爲禁鬼春。禁鬼酒乃最後之盃。芍藥殿春。故以名。

司空圖詢。謂梨花爲瀛州玉雨。

婦人取酸醋置書册中。冬間插鬢。謂之花腊。

鹿韭、鼠姑、俱牡丹舊名。出神農本草。

游仙記。王母居龍月城。有李實。上皆有黃中二字。又王母遺黃帝有上清玉文之李。

酉陽雜俎。人有折博陵君豹山溷桐枝者。公曰。何爲傷我鳳條。

古詩。風搖羊角樹。日映雞心枝。羊角、雞心、皆棗別名。

本草。菊、一名傳延年。矢新仲詩。三徑誰從陶靖節。重陽惟有傳延年。

嶺南竹曰瀏勒。

表異錄卷九

動物部一　羽族類

師曠禽經。鳳凰、一曰瑞鷄。一曰雞趨。

潘岳射雉賦。增聞而驚。無見自驚。註。驚、音脈。疑也。

廣志。鵠鳥飛必南翥。故曰懷南。江右曰逐隱。

鶴賦曰。眷彼軒郎。治茲松府。

相鶴經曰。鶴者仙人之騏驥。

郝輪畜鷄數百。外甥丁權伯以殺生爲勸。輪曰。汝要我破除葷本。雖親而實疏也。

括地圖。孟戲人首鳥身。爲虞氏馴百禽。夏后末。民始食卵。孟戲去之。鳳隨焉。抱朴子。翠虵覩化蠶而登

玄臺。靈鳳值孟戲而返丹穴。

揚雄傳註。布穀、一名買鏹。孟閒其聲。則思買鏹鍤以布穀也。

禽經。鳳靡鸞。凡百鳥極之。註。鳳死曰靡。鸞死曰凡。

文選。白卉其零。剛蟲剝聲。鷹隼之類是也。

鸚鵡、一名阿蘇。

方言、黃鸝謂之鶪鶹。又名商庚。或謂之楚雀。毛詩義疏謂之搏黍。

鶺與燕、皆名神女。見古今注。

韓愈鶴士詩、鶴翎不天生、變化在喙䖍。䖍、音暴。烏伏卵也。

養鷹鶻者謂之昧。以沸反。啾。宋三館書有昧啾三卷。皆養鷹鶻法。具醫療之術。

蘇經呼喜鵲爲鴛尼。見許彥周詩話。

杜宇、一名謝豹。顧況詩、綠樹村中謝豹啼。

劉孟新宮詞、閣榜雕龍問翠哥。翠、鸚鵡也。

荆公詩曰、蕭蕭搏黍聲中日、漠漠春鉏影外天。搏黍、黃鸝也。春鉏、鷺也。蕭立之詩曰、溪流淸淺春鉏曉。雛落荒涼絡緯秋。黃魯直尺牘言封春鉏之股、以啾於菟本草。布穀、江東人呼爲郭公。

動物部二　毛蟲類

天中記、象、一名大客。梁翔法師曰、象、一名伽那。

梵書謂鹿爲伊尼。山谷詩、照灘行郭索、焚野得伊尼。

後唐瓊花公主有二貓、一白而口銜花朶、一烏而白尾。主呼爲銜蟬奴、崑崙妲己。

貓、一名烏圓、一名白老。

郭林隱居泰山、畜一胡孫。謹恪不踰規矩。呼爲尾君子。

埤雅、飛鼯甘煙、走貘美鐵、嗜好不同、未足怪也。

子虛賦云、獲若雨獸。注、言殺獲之多、如天之雨獸也。

酉陽雜俎、野狐、名紫夜十道名山記、載狐自稱阿紫。

吳郡疏、支道林好馬、其最愛者曰頻伽、嘗飲頻伽於橋下、馬溲處忽生蓮花。

濟實錄、李白有馬、名黃芝。

呂布御良馬曰赤兔、能繞城飛甄。

漢文帝有良馬名紫燕。曹洪與魏武帝馬、名曰白鶴、張飛有馬名玉追。又曰豹月烏。

淮南子曰、馬、蠶蟲也、而可以通氣志、猶待教而成、況人乎。

父馬、牡馬也。

河精曜彩、似伏波之鑄銅。霆象飛文、笑東瀛之刻玉。

可馬相如封禪文、招翠黃乘龍於沼、註、翠黃、乘黃也。漢書禮樂志、嘗黃其何不徠下。卽翠黃也。

張彪有義犬、名黃蒼。可對白鵠。

肅霜、馬色如霜。紈袴者、馬文如博塞。

木蘭詞、願借明駝千里、足送兒還故鄉。駝臥、腹不帖地。屈足漏明、則走千里。故曰明駝。唐制、驛置有明駝使。非軍機不得擅發。楊妃私發明駝使、賜安祿山荔枝。見小說。

騾、犗馬也。俗謂之扇馬。

辨馬觸邪、一名神羊。窮奇逐妖、一名神狗。見山海經。

梅聖俞有馬名鐵獺。潘昉有鶴名紫卿。

驢曰銜子。或言銜地多驢。故名。或言銜靈公好乘驢車。或言銜玠好乘跛驢。

杜光庭犬、名吠雲。可行萬里。

狗識人意指、曰周狗。出公羊傳。

西京雜記、李亭好臘犬。狗有修毫、薔薇、白蘭、青曹、之號。狗謂之烏龍、白少傅和遊春詩、烏龍臥不驚、青鳥飛相逐。韓渥詩、洞房深處不曾開、橫臥烏龍作妒媒。

韓盧、宋鵲、良玄名。盧、純黑色。鵲、黑白色。李賀詩、練香薰宋鵲、獵犬而以香薰之。蓋貴公子驕奢之態。

丁標、郭椒、牛名。可對韓盧、宋鵲。

蘇詩、寒窗暖足來樸漫。夜鉢咒水降蜿蜒。古樂府、雄兔脚樸漫、雌兔眼迷離。

動物部三　蟲魚類

晉禮樂志、苑窋、窋神。窋、烏瓜切。

蠶、一名蜮蛾。一名女兒。又名龍精。荀子蠶賦、儽儽兮其狀、嬰化如神。註、儽儽、無毛羽狀。

說文、蜣蜋、蝸牛也。東坡詩、壁經梅雨蒼蠅蟲。

爾雅、潛蟄、蟋蟀也。韓詩、幽響泄潛蟄、音拱。又居用切。

蟻、一名蠶蟻。亦名玄駒。

涉難、絡緯也。促織、蟋蟀也。古今注合爲一物。誤。

江海間有魚游必三、如媵隨妻、人號婢妾魚。

劉臻好昭蜆、以音同父諱、呼爲扁螺。

河魨、木名鮐魚。見左太冲賦。

蝦蟆謂之蛤。袁廙詩、草堂荒產蛤、茶竈冷生魚。東坡詩、稻涼初吠蛤、柳老半啼蟲。

崔豹古今注曰、河內有人、嘗見人馬滿地、如黍米大、取火燒、皆作蚊蚋飛去。因號蚊爲黍民。

蟹曰無腸公子。蠏曰先知君。出抱朴子。

內典曰、比丘忠草蟲、佛聽作拂子、註、草蟲、昏蟲也、又曰下門蟲、蚊也、

有足曰蟲、無足曰豸、

蛺蝶、一名野蛾、大者爲鳳子、亦名鳳車、見古今注、採蘭雜志一名春蝴、

白鳥、蚊蚋也、丹良、螢也、古今註、螢一名景天、

水鴨、蛙也、今人呼水雞、本此、

玄蟲、蟬也、出子論集、

習鑿齒襄陽耆舊傳云、漢水中鯿魚甚美、常禁人捕、以槎斷水、因謂之槎頭鯿、宋張敬兒爲刺史、作六槍船、置獻齊高帝曰、奉槎頭縮項鯿一千八百頭、孟浩然屢用之、

張籍詩、江村亥曰常爲市、山谷詩云、魚收亥曰妻到市、李淳風易鏡占云、取魚卦、宜二水、又云、取魚宜見水忌土、蓋亥見鵬水故也、

薛道衡文、足足懷仁、般般慢義、足足、鳳也、般般、麟也、說文、鳳鳴節節足足、相如封禪書、般般之獸、樂吾君囿、

天雞之爲沙雞也、蜚鴻之爲蠛蠓也、蒲蘆之爲蜾蠃也、蛤之爲蝦蟆也、白魚之爲衣蟲也、王孫之爲猴也、白鳥之爲蚊也、赤鳥之爲螢也、皆以大名小者也、鼴鼠之爲牛也、以小名大者也、

馬通、馬糞也、見後漢書戴就傳、白鴨糞、亦名鴨通、楞嚴經註、以牛糞爲茹退二字、新、

異異錄卷十

人事部一 賢愚類

北方謂媚奸爲翊裔、出漢張敞傳、

漢書、攻苦輟談、注、勤苦用功曰輟、

漢書、圉奪成家爲豪傑、註、禁守其人而奪其物也、

盧杞諂諛阿陷、楊再思阿陷取容、

阿隨之嘗、曰如驂之靳、出左傳、靳、車中馬也、

王蕭性輕佻、頗以功名自許、讒疵稱伐、少所推下、爾雅、矜憐撫掩、注、納撫恤也、

邉錯傳、外無寇汚之名、寇、損也、汚、辱也、

後漢鄧訓西羌兩傳、皆有首施兩端、註、猶首鼠也、

喉嚨、貪財之貌、出漢書正音、

崔浩言屈丐撅豎小人、言撅起自豎立、猶言暴發也、

莊子、蕭詣卓鶩、蕭、好高詣、好辨、卓、孤立、鶩、猛厲也、

袁紹傳、操本無令德、儁狡銘俠、

古詩曰、閃樞傾侯之貌、

戾太子傳贊曰、千秋才知未必能過人也、以其銷惡逆、遇亂原、因衰激極、道迎善氣、傳得天人之祐助云、

孝武末年、嗜酒好內、而會稽王道子、皆嘗尤甚、

盧植上書曰、今之禮記、特多回宛、註、紆曲也、

莊子、一命而呂鉅、註、驕矜貌、

後漢陳忠疏曰、若嘉謀異策、宜輒納用、如其管穴、妄有譏刺、雖苦口逆耳、不得事實、且優游寬容、以示聖朝無諱之美、

武帝問東方朔、方今公孫丞相、兒大夫等、皆辨知閎達、溢於文辭、先生自視、何與比哉、對曰、臣觀其面目、牙、樹頰脣、吐唇吻、擢項頸、結韝腳、連脽尻、遺蛇其迹、行步倜旅、臣朔雖不肖、尚象生數者、註、遺蛇、猶逶迤也、倜旅、曲躬貌、

楊惲曰、歷歷著未必全也、註、直貌、

趙充國曰、諸君但欲便文自營、非公家忠計也、

陳湯傳、蕭蔡不自收斂、○蕭蔡不備、疏隱無檢也、

漢荀虞翻疏、公卿選懦、容頭過身、蓋以貓犬喻之、凡貓犬鑽穴、頭可容、身即過矣、

史記、人貌榮名、貌、音墨、猶頂戴也、今人猶云頂好名曰、

燕王旦令羣臣曰、子大夫何以規佐寡人、又曰、今寡人欲播邪防非、章聞揚和、

執事大人、曾不歷算周思、以爲宿謀、方且鬼岸抑揚、自以爲廣大繁昌、莫己若也、杜牧言河北之弊、

儉和染教、皆爲辨良、精練良疏語、

袁準修少年平和溫潤素流之中、最爲規檢、爲尚書郎十年、未曾受升酒之遺、

比其人曰、時人以鑿鄭世某人、出後漢書孤吏傳、

江革遇賊、詞氣愿款、有足感動人者、

貪者、唐書多用此字、

王叔文淺中浮表、

孫儒以鑱卞橫里中、

王遵遣牛邯書云、王之將庇、羣居穴處之徒、人人抵掌、欲爲不善之計、註、穴處、言所識不遠也、

蘇純有高名、性強急而持毀譽、註、謂執毀譽之論也、

梁冀洞精矚眄、註、洞、通也、矚、它濁反、目精直視也、

蔡人習僞惡相掉、註、獨戾有爽貌風、

渠因宿狡、見鄭從傳、

後漢書、瞻勢益殖、註、殖、生也、言其惡愈肆也、

威因罪而引高、或色斯以求名、左雄疏語、

李固傳論曰、傳爲義則傷生、傳爲生則鬻義、註、遠也、

舉中於理、則強梁銳氣、片言違正、則斷臺解情、

劉表以王粲貌寢而體弱、通侻不重也、註、通侻、簡易也、

范滂傳論曰、李膺振拔汙險之中、蘊義生風、以鼓動流俗、激素行以恥威權、立廉尚以振貴勢、使天下之士、奮迅威槩、波蕩而從之、幽深牢、破室族、而不顧、至於子伏其死、而母歎其義、壯矣哉、子曰、道之將廢也與、命也、

孔融發辭偏宕、多致乖忤、

孔融傳論曰、若夫文舉之高志直情、其足以動義槩而作雄心、故使移鼎之迹、事隔於人存、代終之規、啓機於身後也、夫嚴氣正性、覆折而已、豈有員圓委屈、可以每其生哉、每、當也、

丁鴻上封事曰、左宮外附之臣、依託權門、註、左宮者、人道尚右、舍天子而事諸侯、爲左宮、外附、謂背正法而附私家、

韓法草王璵詔、無借言、及當國、貶法兄弟、

漢書、公卿以下見陛下進用輔弼而折傷之、暴人有懼心、精銳銷耎、

仲長統傳、中世之選三公也、務於精整謹愼、循常習故者、是婦女之檢柙、鄉曲之常人耳、惡足以居斯位耶、

黃瓊疏曰、陛下不加清徹、審別眞僞、本出楚侗君含怒以待臣兮、不清徹其然否、

趙庭之狀、曰首下尻高、韓子、

陳蕃高堂隆傳贊曰、隆學業修明、志存匡君、因變陳戒、發於懇誠、忠矣哉、及至必改正朔、俾魏祖虞、所謂意過其通者歟、註、謂意料之說、反過其學之所通習也、

三國志關羽傳曰、馬超降蜀、羽遺書諸葛亮、問其爲人、亮知羽謹前、答書曰、孟起兼資文武、可與益德並驅爭先、猶未及髯之絕倫超羣也、綱目、梁武帝與沈約共疏梁事、約少上三事、曰、此公讓前、不則羞死、讓前、蓋好勝也、

掉磬、矯激也、出禮記、

魏舒不爲皎厲之事。註皎者、求以暴白於世。厲危行也。

傅巽目嵇康爲半英雄。

袁宏贊曰。堂堂孔明。基宇宏邈。初九龍盤。雅志彌確。苟非命世。孰拂霧雪。釋褐中林。鬱爲時棟。

濟夫不好文學。嘗任俠。已然諾。註、已、必也。

張紘與孔融書曰。漢仲翔前顏爲論者所侵。美寶爲質。彫瑑益光。不足以損。

武帝紀。詳延天下方聞之士。咸薦諸朝。註、詳、悉也。延、引也。方、道也。聞、博聞也。

儀禮云。以禮下賢。賢者薦蔓而歸之。漢書有株送。

又昭曰。朕思遲異士。側席異聞。遲、待。二反。希望也。

常袞懲元載敗。密賢官之路。非文辭者皆擯不用。世謂之鮑伯。以其鮑鮑無貴不肖云。

後漢書。董仲綏智爲鑑。唐蘇楷。河朔人目爲衣冠士。

俗謂不通時宜者爲方頭。陸魯望詩云。頭方不會王門事。頗士空編白紵衣。

董皇后傳。汝今勃張怙汝兄耶。註、勃、強梁也。

孫權曰。長文之徒。昔所以能守善者。以操笞其頭。畏操威嚴。不敢爲非耳。

杜周少言重遲。而內深次骨。

吳張溫少有盛名。嵇康以爲當今無雙。

郭解少時陰賊。或槩。又季布傳。賢婢妾賤人。或槩而自殺。非能勇也。

貨殖傳。報強吳、剽會稽之恥。段會宗傳。終更亟還。亦足以復閭門之閈。註、閈、巷。

蕭敬。清學儉德。時所推服。常杖戎爲香爐。有酌泉投香之譽。

盜跖趙咨曰。所犯無狀。干暴賢者。出莊子書。

後漢書。朱穆銳意講藝。或時思至不自知。亡失衣冠。顛隊阬岸。其父常以爲專愚。幾不知數馬足。

後漢書劉陶說朱穆曰。誠以常侍貴寵。父子兄弟。布在州郡。號爲虎狼。噬食小人。故穆張網天網。補綴漏目。羅取殘禍。以塞天意。

郭解其陰賊著於心本。發於睚眦。著、音賭。眦、音賜。

地理志。民俗質本。

明山賓嘗貨所乘牛。既售。謂買主曰。此牛經患漏蹶。阮孝緒歎曰。此言足使還淳反樸。激薄停澆矣。

唐書。封愉善矯飾。人莫其膚脆。

晉書。史曜肥大。時人目爲笨伯。笨字、音盆去聲。

遲頓不及事。頓、音鈍。

人事部二 進奇頌

江革每朝會。帝使虎賁扶侍。及進拜。恒曰禮畢。註獨視之也。

恣權曰神藥。形茹。見魏都賦。

又曰。儀身屏氣。張登。

俯伏曰蛾伏。嵇雄。

遭際曰變奇成偶。王粲。

魏都賦。弛氣離坐。換墨而謝。註換墨、面色變黑也。

陳湯傳。家貧。貸無節。

匡衡傳。但以無階朝廷。

韋玄成傳。五世墳僚。註、墳、空。謂無官也。

張敞傳。把其宿負。

劉晏傳。蠶無盛燼。

宋意傳。衍食他縣。註。謂旁食也。

陳子昂集。冥骨甘矣。

光武雖制御功臣。而每能回容。宥其小失。固曲也。出馬武傳。

王仲宣詩。夙夜自併性。註。歎息也。

辭隆從寮。出相如傳。

先游、介紹也。猶言先容。出鄒陽傳。

常安民制策。重足側目。腹誹心唔。心唔出賈誼。註。謂口不敢言而心竊唔也。

魏明帝起土山於芳林園。使公卿羣僚皆負土。蔡琰疏曰。陛下既尊羣臣。顯以冠冕。被以文繡。載以華輿。所以異於小人。而使穿方舉土。面目垢黑。衣冠丁烏。毀國之光。以崇無益。甚非謂也。註。方、穴土爲方也。了

嵇、音

榮華丘壑。甘足枯槁。嵇康論。

民庶窮困、州郡累氣。（歷息也。劉昫傳。）

晉隱逸傳、士女耕塡、車服燭路。

淮南子、沐浴而抒湖、薰燧而負薪、註、燒薰自香。楚人謂之薰燧。

胸腹餓。（由昌言。）

鍾離意上疏曰、不勝憂懼、懼征營、罪當萬死、註、不自安也。

排迮、壓迫也。（由賈誼傳。）

竇憲率羌胡邊雜之師、一舉而空朔庭、而後世莫稱者、章末賈以降其實也。

中行說相漢使曰、漢使無多言、顧漢所輸匈奴繒、絮、米、糵、令其量中、必善美而已、註、中、滿也。量中者、滿其數也。

鮑宣言董賢使奴從賓客、張酒霍肉、蒼頭廬兒、皆用致富、註、視酒如漿、視肉如霍也。諸給殿中者、所居爲廬、蒼頭侍從、因呼爲廬兒。

李布傳贊曰、夫婢妾賤人、感槩而自殺、非能勇也、其蠢無俚之至耳、註、俚、聊也、賴也。

張湯奏事、被鬭擢謝。

焦氏易林有云、解我胷脊、胷脊、即詩所謂憂心如擣也。

戰國策、甘茂與樗里疾爲質、首之仇、質者、願以己首易人之首也。

大雅板篇云、民今方殿屎、殿屎、音店希、民呻吟愁也。

陰與知衍貧、數欲本業之。（潘岳傳。）

馬周疏云、貞觀初、率土霜儉、霜儉、猶寒儉也。

又曰、脅肩巢足、猶懼不見釋。

又曰、方洋天下、註、方洋、猶翺翔也。

人事部三百勵類

懶放不動事、曰蕭机。（見文選。）閑暇所爲、曰以篇詠佐琴壺。（見劉禹錫。）

行投之勢、曰足繭手胝。（劉夢得。）

後漢寄、竇憲奪公主園田、帝出過園以問憲、憲陰喝不得對、註、猶噎塞也。

王敬則誘降劫賊、引神爲誓、必不相負、劫帥既出、敬則於廟試會、曰、吾啓神、若負誓、還神十牛、令不得逮誓、即殺十牛解神、并斬諸劫。

張昭曰、言聲一放、猶拾瀋也、過詞在前、悔其何逭。

夏馥行質直、同郡高氏、蔡氏、皆富殖、郡人投而事之、惟馥比門不與交通、註、猶並門也。

爾雅、以事相屬累爲誌證。

王肯遇賊、被矢貫胸、肯擊流喝、郡守以肯有金夷、貴不能畢、註、喝、一介反、夷、傷也。

高元海譜祖珽、珽見帝自辨曰、必元海譜臣、帝弱顏、不能毀、註、見人自羞者、謂之弱顏。（毀、牛諫。）

鹽鐵論言戶戲之日、有庾梯追人、唐、謂空、莊子、求馬於唐肆、佛經、庾不唐捐是也、庾梯、今之上高竿是也。

追人、追猶追琢、今剽載人易牛馬首。

澡手謂盥、滌面謂頮。

賈誼新書言有四佛、言敬以莊、朝廷之首也、文言有序、祭祀之言也、并氣折聲、軍旅之言也、言若不足、喪紀之言也。

張九齡善談論、每與客賓議論經日、滔滔不竭、如下坂走丸也。

王嘉傳、有案脈唐宮中、以診脈爲對脈。

游雅云、崔司徒得罪、起於纖微、紹旨臨責、司徒聲嘶股栗、殆不能言、謂沾也。

宋范曄謀逆、就刑於市、妻罵曰、身死固不足寒罪、奈何枉殺子孫、曄乾笑而已。

兩人立門內外語、曰闕門而與之言、（出國語。）又曰、隔閡而語、（出公羊傳。）閡者、馬不出門之號。

光武令王霸至市中募人、將以擊王郎、市人皆大笑、舉手邪揄之。

驟勝之躧履迎、雋不疑躧、音繭、履不著跟也。

索遊、以干索遊也。

曲禮記童子事、曰負劍辟咡詔之、鄭氏註曰、負、謂置之於背、劍、謂挾之於旁、辟咡詔之、謂傾頭與語、口旁曰咡、歐陽公瀧岡阡表曰、回顧乳者、劍汝而立於旁、正用此義、今廬陵石刻猶存、或者不曉、遂易劍爲抱、可歎也。（容齋隨筆。）

廉鞫傳、紅綃妓軸簾延客入、軸簾、言捲之如軸也。

水事、淮南子九疑之南、陸事少而水事多、茶事皮日休詩序曰、爭補茶事十數、春事、唐詩、春事無多樓笋來。

倪北雜志云、今人不善乘船、謂之苦船、北人謂之苦車、苦、音庫、今江南人有蛙船蛙轎之名、不聞謂之苦、蕭子恪諸弟、並有文學、嘗謂人曰、文史之事、諸弟備之矣、不復煩吾牽率、但退食自公、無過足矣。

夢神曰、趾離、（出致虛閣雜俎。）

左傳、臣有足疾、君將肯之、肯、音墜、說文作㝉、音卻、嘔也、文選、深敵手足、註、濕滌也、昌黎詩、敢漠甘瓜瀉。

琴賦、留連瀾漫、嗢噱終日、嗢噱、大笑也。

日禪奏廟心動、註、奏、向也。

淳於髡傳。親有嚴客。帝鐫鞠腫。侍酒於前。註。鐫、音春。收衣袖也。
北史。徐遵明聚徒教授。懸納絲衆。留衣物以待之。名曰影質。
漢鼓詩話。綵字、呼關切。頑也。劉夢得有杯前酒膳綵之句。
劉騰奸謀有餘。善射人意。
管子。毀譽賢者之謂譽。推譽不肖之謂譽。
趙后傳。武因問客。陛下得武書。意何如。曰。憨也。註。直視貌。
公羊傳。魯昭公踹然而哭。註。高聲也。
周禮。無感自夢曰噩夢。
呂太后酌鴆酒。令齊王爲壽。齊王起。帝亦起。欲俱爲壽。太后恐。自起反巵。反、音幡。
蕭何多買田地。賤貰貸以自汙。
齊文宣崩。魏收閉諱。掩淚失聲。陽休之嚬眉而已。人問。休之對曰。天保之世。魏侯時遇甚深。鄙夫以衆人見待。佞哀詐泣。實非本懷。
雙壯詐稱耳聾。手不制物。註。若病風緩然也。
燕公斌好畋獵。常懸管而八。註。管、城門管鑰也。
賈人田甲、張湯、爲小皮與錢通。註。爲錢財之交也。
桓伊請一吹笛人曰。御府人於臣必自不合。臣有奴。善相觀串。
周師援高仲密。蹲食乾飯。及至。皆喉隧。謂渴也。
齊神武對尉景及常山君杖文襄。常山君泣救之。景曰。小兒憤去放。使作心腹。何須乾啼濕哭。不聽撻耶。
蕭何爲主吏。主進、陳遂、與宣帝博。數負進。帝後詔云。可以償博進矣。
曹丘生數招權。顧金錢。事貴人趙談等。與竇長君善。劉攽曰。招權。謂招權錯己也。顧金錢、謂志在金錢也。
余未榮見沙彌重騎一馬。謂兩人共一馬也。
揚子。譌言敗俗。譌好敗則譌、音迂。妄言也。
梁鴦能意錢之數。註云。卽擲錢也。杜詩。長生三老長歌裏。白晝攤錢高浪中。攤錢、蓋博云。
白打、蹴踘戲也。兩人對踢爲白打。三人角踢爲宮場。王建宮詞。寒食內人常白打。庫中先散與金錢。
猛虎之猶與。不如蠭蠆之致螫。註。蠆、毒也。呼各反。
石勒語李陽曰。孤往日厭卿老拳。卿亦飽孤毒手。杜子美義鶻詩。巨顙折老拳。
思玄賦。蹈白水以爲漿。蹈、音拘。履也。
帝與隗囂書曰。自今以後。手書相聞。勿用人解構之言。註。猶間構也。

孟浩然詩。偃曝蘭枻日周旋。偃曝、謂偃臥曝背也。
柳子厚萬年令裴府君墓碣云。飲酒甚少。而工於糾（一作紀）。謫。謠舞謳吟。織屑促密。皆曲中節度。註。謳、亦歌也。詩。或歌或吟。

人事部四　身體類

宦竪、白髮也。考工記註云。頭髮顯落曰宦。亦可言蒜髮。本草。蒜子熟油塗頭。能變蒜髮。
鼾鼻、酒刺也。宋前廢帝常罵武帝爲鼾奴。
愠羝、腋氣也。
鑠人無鬚曰潞豕君。（見蜀志。）
慌攸、耳不聰也。尚書大傳。禦聽於慌攸。
山偉隨元順喪。悲慟無已。既還。莊帝怪其羸散。
武太后齒落更生。李嶠賀表曰。臣聞易有四營。金才爲壽。考之象。詩有六義。玉齒載神仙之籍。還年而輔車不虧。卻老而弧矢仍出。（一作唐類表。載李嶠。）
韓詩。有美一人。碩大且鏘。註。重頤也。
鑣、楚去聲。曾基山餉柑詩。莫向君家樊素口。弧犀微鑣遠山顰。
考工記。弓人註曰。臚、亦黏也。音臚。今婦人髮有時爲膏澤所黏。必沐乃解者、謂之臚。正用此字。

人事部五　凶喪類

公羊傳註云。天子有疾稱不豫。諸侯稱負茲。大夫稱犬馬。士稱負薪。筆乘云。茲、生草也。古人以茲爲年。言年老有疾也。又云。史記註。茲蓐席。蓋言有疾而負蓐。如所云伏枕是也。
未幸梓宮。帝崩未殯也。
吳王傳。身有內病。猶言暗病也。
淮南王傳。太子自刑。不殊。註。殊、絕也。
病須保攝曰禁內。（出外戚傳。）病而能食曰安穀。（出孔子世家。）
寃死者曰枉魄。（出劉寶傳。）
無急去藥。以待不詳。（出華佗傳。）註。去藥、謂藏藥也。
公羊傳。不及時而葬曰渴葬。又左傳。葬鮮者自西門。註。不以壽終曰鮮。音仙。
文選。蔡衛鑒輅。皆天子柩車也。又望歷紵而攀標。拜龍蔡而慟絕。
左傳。陽虎載邕車。註。喪車也。
謝方明傳。孫恩之亂。舍門遇禍。資產無遺。而營舉凶功盡力。

王肅歸魏文昭曰肅丁荼毒世志尊伍胥將踰再期蒸縕不改有司依禮喻之爲裁練禫之服。

公羊傳子路亡子曰天祝予註祝斷也世說羊孚卒桓玄與羊欣書曰費從情所深寄暴疾而隕祝予之歎如何可言。

茂陵富人以數千萬陰積貯炭藉諸下里物昭帝大行時方上事暴起田延年奏沒入之方上壙中也。

魏文帝爲壽陵作終制曰禮國君卽位爲棺存下忘亡也註天子諸侯之棺各有重數棺之親身者爲棺。

安陵曰萬歲夜願以身試黃泉蟲螻蟻人臣不敢斥言故曰夜或作後非。

通鑑憲宗厭代之夕厭代猶云上昇也本用莊子厭世語以文皇諱故云代二字亦新。

張湯調茂陵尉治方中註天子卽位豫作陵古者謂掘地爲阬曰方。

斥上壙墓也出漢書。

後漢書賜以東園祕器銀鏤黃腸玉匣註棺以銀鏤之以柏木黃心爲棺曰黃腸。

漢書以渭城壽陵亭部原上爲初陵註元帝所置陵也未有名故曰初。

秦王陵中以犀象爲樹以鯢膏爲燈。

凡病少意而加劇謂之不諱呂居仁詩記我今年病不諱。

成帝紀民爲水所流死不能自葬者令郡國給槥櫝葬埋註小棺也。

朱建母死辟陽侯奉百金祝註贈終者之衣被曰祝。

戰國載引王季崇渦山之尾欒水齧其麓見棺前和今人呼棺前後爲和本此。

永嘉末盜發齊桓公墓得金璧數千簿陰鏗詩金璧詎可纖秦始皇墓中水銀爲鳧雁杜詩銀海雁飛沈。

道路皆舉音以過喪舉音哭泣過乃止。

柳子厚請聽政表爰及宅憂迫茲累日而孝思罔極尚蠲乃雍之言庶政未益頗缺如絲之命書高宗諒闇三年不言乃雍。

人事部六衣服類

唐史王凝及第衣見崔彥昭衣便服也。

唐詩粉光深紫膩肉色退紅嬌又龍腦香調水教人染退紅疑卽今之粉紅也。

古樂府云愛惜加窮袴防閑託守宮上官后傳宮人使令皆爲窮袴多其帶註曰窮袴有前後襠不得交通也。

輕容方空皆薄紗也元微之有寄樂天輕容詩士建宮詞嫌羅不著愛輕容王荊公詩春衫猶未著方空。

馬太后賜諸貴人白越三千端註越布也。

桑書淺黃色也出晉時桑誥。周官註有麴塵字唐人多用之或指衣或指柳亦淺黃色也。

畫像見武帝經幾傳讚。

辛紹先丁父憂三年不櫛沐髮遂落盡常著垂裙皁帽更始諸將服婦人衣諸于繡䌷註諸于大被衣也。

䌷繒漢書作褶音其物反于諸于加繡褶如今之半臂也諸于作諸子。

沈約文積絲成彩散繭騰花言女工之妙也。

禮景衣女嫁時在途衣也。

禮樂志曳阿錫註阿細辭錫細布也。

有齋傳取親中霜廁牘註中霜若今之中衣廁牘若今之汗衫也。

朱博傳功曹官屬多褻衣大袑註袑音紹大袴也。

人事部七飲食類

國語稻蟹不遺種三國志袁術在江淮取給蒲蠃劉玄傳饑饉掘鼠茈而食之劉守光攻滄州人食墣塊。

熊極肥爲消熊鹿以倍料精養爲棧鹿。

小我山蒲爲玉杵蘘黃雀脂膏爲金隖鮓吳淑詩曉蘘沈玉杵寒鮓香金隖。

東晉侯喪潘妃之女闔閭共營餚羞云天解菜天解菜者今云開韭也。

南史大官進饗蒸今之角黍也宇文護留毒糖餳今之元宵乎有體薦宴有折俎凡享半解其體而薦之宴則體解節折。

藏魚鮮也幽殺鼓也見鼓文。

桓玄待客有寒具齊民要術曰寒具今之環餅也劉禹錫寒具詩纖手搓來玉數尋碧油煎出嫩黃深夜來春睡濃於酒壓扁佳人纏臂金則似今之鐶子也。

夏日供帳飲食處曰冰廚見越絕書四月十五以後謂之櫻荷廚見淺時記。

何曾有安平公食單韋巨源有燒尾宴食單段文昌有食經五十卷鄭平公食憲章庖榜曰煉珍堂在途曰行珍館虞悰有食方謝諷有食經各十卷孟蜀食典一百卷文昌有老婢名膳祖四十年閱百婢僅九婢可嗣法沈亞之謂之鼎娥毛穎謂之甑妾曹公兵法謂主炊者爲炊子宋仁宗云吾屢顧不見鎔子蓋指廚人也。

北史穩崇微服人賊營爲春妾所識。

謝人饋食曰豐餽曰芳飪。

食之餘曰三飞五卯食之奢曰四鶴八瑚。

風胎雨穀水鵠雲鵠皆言食品上出錫雜蜀都賦下出爾雅齊都賦。

澄鼻香粳都廣嘗稷皆言米上出文選下出山海經。

張孝忠遇災，與其下同粗淡，曰膳裁豆蹠而已。豆腐、亦名菽乳。

楚詞招魂篇曰，粔籹密餌，有餦餭些。註云，餦餭、餳也。

鄭康成註周禮，有荆州之蠏魚，揚州之蟹，有釋曰，蟹、醬也。山谷詩，蟹膏與竹萌，乃不羨羊羹。

魏武帝紀，其後幸酒燕樂，註，好酒也。

陶詩，且盡杯中物。唐詩，翠物喜盈斟，翠物字奇。

董賢侍帝宴，上有酒所，視賢笑曰，吾欲法堯禪舜何如。

周宴會曰共餅筵。出文選。

預筵曰齒筵。

酵酪、蘇酪皆指酥也。

傾婦魚油，謂之饞燈，蜜謂之蜜乳。

藝文類聚束晳餅賦，有牢丸之目，蓋食具名也。酉陽雜俎有龍上牢丸，湯中牢丸，即今之湯餅也。東坡詩用爲牢丸，具誤。

飲之美曰泉液露英，食之美曰山膚水豢。上出白虎通。下出傳志。

天鵝、蛤子也。

王晉卿一帖云，瀑醾四器納上，以瀑醾酒，亦奇。

郭解姊子，負解之勢，與人飲，使之嚼，非其任，强灌之，註，盡辭曰嚼。

精曰酒骨。出孟蜀食典。亦曰酒滓。出左傳。

觴政、酒令也。酒糾、監令也。亦名酒師，亦名觥錄事，唐人呼妓爲錄事，以此。出元稹集。大戶、席間健飲客也。出白樂天集。

王悅每醉，連日不醒，自號上頓，時人以大飲爲上頓。

衛元規酒後忤丁僕射，以書謝曰，自茲因酒是於天獄，焚醉日於秦坑。

煎茶初滾曰蟹眼，漸大曰魚眼，故俗以未滾曰盲湯。

散似甘露，凝如割肪，冰鮮玉潤，髓滑蘭香。郭璞賦。

古者一國嫁女，同姓二國媵之，儀禮有媵爵，謂先飲一爵，二爵從之也。

陸羽茶經言茶有九難，陰采夜焙，非造也，嚼味嗅香，非別也，膏薪庖炭，非火也，飛湍壑源，非水也，外熟內生，非炙也，碧粉縹塵，非末也，操艱攪遽，非煮也，夏興冬廢，非飲也，腻鼎腥甌，非器也。

張又新煎茶水記，粉檜末旗，蘇鬻薪桂，陸羽茶經，育華救沸，皆奇俊語。

丹鉛錄，酒、首酒也，酺、尾酒也。

國語，王公立飲，則有房烝，註，禮之立成者爲飲，房、大俎也，謂半解其體，升之房也。

禮記，毋嚼骨，大歠也。

國語，觥飯不若壺餐，觥、大也，謂盛饌也，言不若壺餐之救饑。

梁元帝徐妃嗜酒，多洪醉。

埤雅，述蕩之堅，雋觴之翠，味之美者也。雋觴、鳥名，述蕩、獸名。

魏都賦，愔愔醺醺，酣湑無譁，註，愔愔、和悅貌，能者歡，不能者止。曰醺醺，湑、樂也。

劉孝綽謝肉啓，味過鴻鳳，珍越屠龍。

周禮，掌國之水禁，幾酒、謹酒，註，幾酒、察其沈湎，謹酒戒民節飲也。

吳筠餅說，細似華山之玉屑，白如梁甫之銀泥。

洛岳略，陳無咎宴客，一客用一侍兒典斟，必十二斟而後引滿。

春秋緯，酒者、乳也，王者法酒旗以布政，施天乳以哺人。

儀禮，寡君有不腆之酒，請吾子與寡君須臾焉，古者樂不喻辰，燕不移漏，故聘禮速賓，皆稱須臾。

宋景文詩，盤美持盤日，魚香抑鮮天，用楊淵五湖賦連餼抑鮮。

鷃髀、猩唇、豹胎、象節。

豪家宴客，不設几案，令妓手執以進，謂之軟盤。

健啖者謂之肉磨。

表異錄卷十一

顯制部 總載

谷永曰。以次貫行。固執無違。漢書。孝明皇帝大孝無違。奉承貫行。謂一皆遵奉也。

漢循吏贊。國之誕章。註。誕、大也。謂憲典之大者。

漢宣詔曰。令甲。江充傳。著令乙。章帝詔云。令丙。

唐制。日未明七刻。槌一鼓爲一嚴。未明五刻。槌二鼓爲再嚴。未明二刻。槌三鼓爲三嚴。

平帝詔天下女徒。已論歸家。顧山錢月三百。註。女徒論罪已定。並放歸家。當於山伐木、鹽使入錢顧工直。故謂之顧山錢。

唐人奏事。非表非狀。謂之榜子。亦曰錄子。宋謂之劄子。歙章、匿名文書也。見藝邕傳。刊章、刊落姓名而下其章也。見黨人傳。

高獻立法。盜私家十備五。盜官物十備三。後周詔。餞盜倉庫。雖經赦免。徵備如法。備、晉裴頠補也。今作賠。義同。而俗從備爲右。

後漢書列傳。齎置事重。誠聖恩所宜宿留。註。停留也。

開以丹青之信。言聖人之言。明若丹青。

唐書。規影徭賦。即今律文影射語。

劉熙釋名曰。過所至關津。以示之張宴。註。漢紀胸傳云。傳、信也。若今過所者。即行路文引也。終軍棄繻。則裂帛以爲合符也。

晉帝批奏書。諾字之尾如鳳尾。故謂鳳尾諾。皮日休蘇東坡詩皆用之。諾者、猶言制可也。或作詔、非。

高后紀。列侯幸得賜餐錢奉邑。註。餐錢、賜廚膳錢也。後漢書詔徵劉平。特賜辦裝錢。

竇融與大軍會。先遣從事問會見儀適。註。儀注也。

羅希奭自青州如嶺南。所過殺遞蠻者。排馬牒至宜春。李適之自殺排馬牌牒。如今起馬牌是也。

表異錄卷十二

職官部 總載

翟義傳。旅力同心。註。旅、陳也。

史丹傳。嚭貴最久。註。言居非其位。是爲嚭官。故云嚭貴。

申屠嘉死。陶青等爲丞相。躊躇廉讓。備員而已。

韋賢傳。豈不虛位。註。言豈不慙此爵位。

崔烈入錢五百萬。得爲司徒。及拜日。天子臨軒。百僚畢會。帝顧謂親幸曰。悔不小靳。可至千萬。

哀帝紀。詔博士弟子父母死。予寧三年。

又帝雅性不好聲色。時覽卞射武戲。註。手搏爲卞。角力爲武。戲也。甘延壽試卞爲期門。

江充發兵入丞相府。是時上避暑甘泉宮。丞相長史、乘疾置以聞。

終軍傳。軍無橫草之功。得列宿衛。註。行草中、使草偃弘也。

賓退錄曰。三司副使曰鑑。通判曰倅。禮有副車倅車。左傳。孟僖子使泉丘人女助蘧氏之鑑。鑑、倅、皆副貳之稱。樓宇獻序向侍郎集云。擢之戶鑑。

張步令王閎關掌郡事。註、關、通也。

唐人以禮部員外爲中餞、主事爲小餞。

宋世以紫微舍人爲小鳳、翰林學士爲大鳳、丞相爲老鳳。

唐制、兩省供奉官東西對立、謂之蛾眉班。

漢人入仕、有以貲爲郎者、司馬相如張釋之也。有入錢入穀贖以官者、卜式、黃霸是也。入錢穀、則今買官之類、以貲則非也。

漢書、遺無害都吏、案訊諸囚、註、無所枉害也。蕭何以文無害爲沛主吏掾、文選、文而無害。

孔融爲治、但能張磔網羅、而日迎甚疏。

許營上疏曰、今臺府局吏、直衛武官、及僕隸婢兒、取母之姓者、本無鄉邑品第、皆得爲郡守縣令。註、官婢私合生子、不知其父、取母之姓爲姓。

宋武帝凡選授誅賞大處分、皆與戴法興、巢尚之、參懷、註、謂參決機務也、

北魏李神儁請治選部、尒朱榮嘗隱補曲陽縣令、神儁以陷縣不奏、註、關補者、先補授而後關吏部、陷縣、言階級和懸絕。

平帝紀、置少府海丞、果丞、各一人、註、海丞、主海稅、果丞、掌諸果實也。

百官表、射聲校尉、掌待詔射聲士、註、工射者也、冥冥中聞聲則中之、因以名也。

掌湍官曰嶺郎。

書云尸位、詩曰素餐、南君謂之荒飽、吳起謂之枝官。

衛綰以戲車爲郎、鹽鐵論、戲車鼎躍、咸出輔史、累功積日、或至卿相、鼎躍、東方朔所謂鼎官、鄱陽所謂鼎土也。

尚書爲喉舌、亦有稱喉脣者、文選、獻替帷扆、實掌喉脣。

漢元帝時、置戊己校尉、使屯田車師故地、註、戊己校尉者、鎮安西域、無常治處、亦猶甲乙等各有方位、而戊與己四季寄王、故以名官也。

況今朽老、而居帝難之任、崔亮辭吏部語。

天子封去病裨將鷹擊司馬趙破奴爲從票侯、官與封皆奇。

唐幕府官僚、謂之鶴料、皮日休詩、酒坊吏到常先見、鶴料符來每探支、宋曾彥和詩、車渡一蠢供鶴料、會看千里躍龍媒。

劉翼生上書曰、章交公車、人滿牝軍、朝臣舛午、膠戾乖剌、更相譏怨、轉相是非、所以營惑耳目、感移心意、不可勝載、註、漢儀注、上章於公車、有不如法者、付牝軍尉以法治之。

陳琳爲袁紹檄曹操曰、操又置發丘中郎將、摸金校尉、所至墾突、無骸不露、東坡詩、餘有中郎解摸金、選曹授官、先列藥官、次補擬官、使新舊相銜不斷、故曰官銜、出孔平仲談苑。

閻閻、顏師古曰、閻、積功也、閻、經歷也。

彭城王義康、於尚書中覓了了令史、得戴法興等、

古呼治獄卷軍爲長流、帝王世紀云、少昊崩、其神降於長流之山、於祀主秋、秋官司寇主刑罰、故取秋帝所居爲嘉名也。

柳文、博喉觸諱、本漢食貨志搖手觸禁之語。

讒夫貝昌、忠臣籥口。

劉陶疏曰、羣小競進、秉國之位、鷹揚天下、鳥鈔求飽、齊雞鬬府、鵠鶴乘軒、言濫爵也。

杜喬疏曰、梁氏一門、宦者微孽、並帶無功之紱、裂勞臣之土、

下播拜諸道鹽鐵使、許少連賀啓云、撥金煉玉、束雪屑珠、

六朝稱府幕曰府端、州幕曰州端、節度幕曰節端、審刑幕曰憲端、南史、陸徽九綜州綱、三端府職、

袁聿修爲吏部尚書、素品孤官、頗有怨讟、

許氾、王樵、謂袁術曰、明上今不救布、爲自敗耳、布破、明上亦被也、時術稱帝、故稱之爲明上、字甚奇、

唐稱太守曰節下、又云鈐下、又曰第下、又門卒亦稱鈐下、吳志、吳範使鈐下以聞、鈐下不敢、

唐人稱縣曰明府、漢人謂之明廷、見漢儀。

臺中僉聚、則侍御史於座南設橫榻、號南牀、又曰癡牀、言登此牀者、倨傲如癡也。

羅帝時、賣官、當之官者、皆先至西園諸價、

薛大鼎、鄭德本、賈敦頤、皆有治名、河北號鐙脚刺史、

王弘義徵時、求旁舍瓜、不與、既貴、騰言園有白兎、捕逐、哇嘔無遺、李昭德曰、昔聞蒼鷹獄吏、今見白兎御史、

韋表微曰、吾年五十、拭鏡揣白、冒遊少年間、取一班一級、不見其味也、

唐竇申、參族也、參親愛之、每除吏多訪申、申輒以輕士大夫市恩私、所至、人目之爲鶴、

楊震傳、宜絕橫拜、以塞覬覦之端、

張奐曰、吾前後仕進、十要銀艾、註、銀印綠綬也、以艾草染之、

陳頵遺王導書曰、中華所以傾弊者、正以取才失所、先白望而後事實、註、白望、虛名也、

許惇爲司徒主簿、以明斷見知、人號八鐵主簿、

馬融因兄子喪自勤歸。太后謂融養薄詔除。遂令禁錮之。

郭弘霸請討徐敬業。言臣願抽其筋。食其肉。飲其血。絕其髓。時號四其御史。

張宗等傳論曰。若夫數將者。並宜力勤慮。以勞定功。而景風之賞未甄。膺受之言互及。以此而推政道。難乎以免。註景風至、則行賞甄明也。

民用溫給。出後漢張禹傳。

今人以鷹犬爲醫語。後漢張表碑曰。仕郡爲督郵鷹撮。盧擊直以爲頭語。

五代吳越僞元瓘之子鎮永嘉。民以悅慕。後移鎮姑蘇。溫人有攜家屬以從者。謂之隨使戶。

郡國守銅虎符。銀錯書。

兒寬爲左內史。收租稅時。裁闊狹、與民相假貸。註、闊、謂征斂稍寬。禁防疏闊之時。狹、謂督促急迫之時。闊時不急征收。假貸與民。使營生業。

蠻旨、州縣教條也。

楊於陵爲浙東觀察使。歲饑。出米三十萬石。收贖貧民。

義縱以鷹擊毛摯爲治。

狗吠不驚。足下生氂。魏郡人歌太守岑熙語。氂、長毫也。

梁彥先爲相州刺史。百姓呼爲戴帽錫。言其柔軟也。軟、通軟作著。

國語。王待戎翟有舌人。註。象胥之官也。今通事。

刑法部 禮賊

光武得吏牘上書。詣吏由趣。註。由、從也。趣、向也。問是書從來與意所向也。

范曄謀作亂。密相署置素所不善者。並入死目。

范曄事露。帝詰問曄。曄猶隱拒。熙先聞之。笑曰。凡處分符檄書疏。皆范所造云。何於今作如此抵蹋耶。

沈佺期觀赦詩。聖人宥天下。幽囚動圜牢。

周禮。公族有大辟。則磬於甸人。註。縊殺之曰磬。甸人掌野官。言不於朝市也。

周禮地官閭胥掌觵撻之事。註。觵撻者、失禮之罰。以觵爵罰之也。

刑法志。漢書。俗已薄而行堯舜之刑。是猶以轅而御驛突也。

左昭。芊尹無宇曰。昔先君文王作僕區之法。曰盜取隱器。與盜同罪。僕區、刑書名。僕、隱也。區、匿也。作爲隱匿亡人之法。

戴胄諫太宗曰。陛下登殺之。非臣所及。既屬臣。敢虧法乎。登殺、猶言登時殺也。

漢書。烏乎史遷。薰胥以刑。薰胥、猶言淪胥。言遷因坐李陵構得罪也。

肅宗紀。紹曰。自往者大獄也已來。掠考多酷。鉗讚之慘。慘苦無極。鉗、其廉反。

南史。梁代測囚之法。日一上。起自晡鼓。盡於二更。周弘正議。測人時節。本非古制。起自晡鼓。迄於二更。豈是常人所能堪忍。

凡叛臣既誅。乃汚其宮而瀦焉。名曰凶墟。

周禮地官。凡男女之陰訟。聽之於勝國之社。註。陰訟、爭中冀之事以觸法者。

王溫舒少時椎埋爲姦。註。椎殺人而埋之也。

盜竽、言盜之倡也。竽者、五音之長。

寇榮疏曰。尚書不復質确其過。竄於嚴棘之下。註。質、正也。确、實也。嚴棘、獄也。又曰。罰及死沒。髡剔墳墓。又曰。滯怒不爲春夏息。淹恚不爲順時息。

薛安都欲殺庾淑。柳元景諫曰。卿往與手甚快。張彪令韓武殺趙積。亦曰。可與手。與手、猶言與毒手也。六朝人有此論。齊神武欲杖崔暹。亦曰。須與苦手。

谷永傳。多繫無辜。掠立迫恐。註。掠、笞服之。立其罪名。

朱雲傳。丞相部吏、考立其殺人罪。註。立、成也。

趙皇后自縊。註。自縊也。

北齊文宣好殺。每行有司預以死囚從。當時謂之供御囚。

賈高乃輕車膠致。與王詣長安。註。膠致者、膠密不得開。致送京師也。

危章、互簡、皆法官。

酷吏傳論曰。至於重文橫入。爲窮怒之所遷及者。亦何可勝言。

左傳。晉諸深室。賈誼傳。造請室而請罪。皆獄也。

瘐死。饑寒而死也。

如其無功。分受憲坐。

范百祿曰。牽牛以蹊田而奪之牛。此王安石鍛鞫獄也。謂相牽引以入。

捕盜未足。曰捕弗滿品。出戚宣傳。

賊魁曰偷長。出張敞傳。

盜竊避曰穿竄草石。

傷文峭詆。楊綰傳。

歐公詩。由來獄吏少和氣。皋陶之狀如削瓜。困學紀聞以爲司馬公時。

周亞夫下吏。吏簿責亞夫。註。書之於簿。一一問之。

楊輝下廷尉。廷尉考問。左驗明白。註。左、證左也。言當時在其左右見此事者也。

鉗鐺、大鎖也。作銀鐺者鐺。出後漢書。

嚴延年按大姓高氏獄。吏皆股弁。註。股戰若弁。弁謂撫手也。

高祖七年。令郎中有罪。彤已上請之。註。輕罪不至於髡。完其彤鬢。故曰彤。古從彡。髮膚之意也。

北史。河陰縣有大枷。號曰彌尾。青朱翻爲令。有內監詣縣請事。辭色不遜。命取尾青鎖之。威震京師。

敦羽作巨枷。號勦尾檢。出唐書。

前漢有若盧獄。漢舊儀曰。主鞫將相大臣。

漢書。詔曰。今大辟之刑。千有餘條。律令煩多。百有餘萬言。奇請它比。日以益滋。註。奇請、謂常文之外。主者別有所請。以定罪也。它比、謂引他類以比附之。

陳蘭爲廷尉。鉤校律令條法。溢於甫刑者、除之。註。呂侯後爲甫侯。故或稱甫刑也。

酎掠隱抵。罪人酎笞。掠、不肯伏也。見魏志胡質傳。

高帝使泄公持節。問貫高筴輿前。註。編竹爲輿。高時榜笞困頓。故以筴輿處之也。又公羊傳。箭將而來。

薛宣傳。披抉其閨門而殺之。註。披、發也。抉、挑也。

能察吏奸。曰攜梲姦。唐王鼎傳。

淮南王傳。舍匿者、論皆有法。註。謂容止而藏隱也。

毛伽謂囚李參等曰。卿輩自犯國刑。身嬰縲紲。固其職也。重勞援卒。豈不愧心哉。註。援送之卒也。

趙忠等言。呂強見召。未知所問。而就外草自屏。有奸明之。註。謂在外野草中自殺也。

索元禮鞫囚。作鐵籠。蒙囚首。加以楔。至腦裂死。

來俊臣作羅織經一篇。具爲支脈。綱由。按以從事。

耿恭傳贊曰。蘇君恩不及。恭亦終填牢戶。追龍蛇之章以爲歎。蘇君謂武。恭以罪下獄。故云。

表異錄卷十四

錢幣部 總載

貨殖傳、丹王君房、鼓樂少翁、王孫大卿、爲天下高貲、註、王君房賣丹、樂少翁、王孫大卿、賣鼓、亦致高貲、

楊崇禮在太府、每歲旬駁省便、出錢數百萬緡、註、旬者、旬考其出入、駁者、按文籍有並緣欺弊、則駁異之、省者、節其冗濫、便者、貿遷、各隨其便以取贏、

豆盧寬以手書便省庫錢數十萬、註、俗謂借錢爲便錢、三國志、吳王守陽羨、長有所私、用策或料覆功曹、

周谷、輒爲傳著簿書、使無隱問、王時悅之、後統事不用也、料覆、重校也、策、孫策、

紫紺、錢名、金鹽、養治鑄錢之所、

鹽鐵論、山海者、財用之寶路、

樊顯曰、前公孫述破時、珍寶山積、捲握之物、足富十世、而堪去職之日、乘折轅車布被逢而已、出張堪傳、

漢書西域傳、罽賓國以金銀爲錢、文爲騎馬、幕爲人面、註、幕、音漫、錢背也、

詩、篠革有鶬、註、金飾貌、今之金工有名戩金者、本此、

陶隱居謂金屬在丘冢及爲溲器者、謂之鼠金、不可合鍊、

表異錄卷十五

藝文部 總載

劉得仁上從兄詩、猶祈啓金口、一爲動文權、又海錄詩權、出薛許昌、

陸機閱史、尚靡識於摶犂、枚臯屬文、猶自成於飢餓、

岑文本命吏讀筆口占、

杜牧謂李賀歌詩、如鯨呿鼇擲、牛鬼蛇神、

景龍文館記、薛稷知集庫、馬懷素知經庫、沈佺期知史庫、武平一知子庫、

思玄賦、御六藝之珍駕兮、游道德之平林、結典籍而爲罟兮、驅儒墨而爲禽、

後魏閻毗、經史百家、寓目成誦、時人謂之宿讀、

余知古書、勤逾抱犬、博擬食雞、

漢儒釋經、易有畔、書有故、詩有細、春秋有微、

司馬溫公有書萬餘卷、自言天氣晴明、卽設几案、側臯書其上、以暴其腦、所以歲久不壞、至啓卷看覽一版、卽側右手大指面擷其沿、而覆以次指面撚而挾過、故得不至揉熟宜紙、

蜀都賦、賈賈增鬻、貯曰增、販曰鬻、食貨志、商賈增財殺貴、

靈帝紀、豪右專權、註、專、障也、權、專也、謂禁阻餘人貨賣、而自取利也、

文選、鄉邑殷賑、音隱軫、富饒也、

蜀都賦、藏鏹巨萬、鏹規、象皇、謝靈運山居賦、銅陵之奧、卓氏充鏹規之編、註、裁木爲器曰鏹、裂帛爲衣曰規、

東哲書、稽我王委、充我民食、委、積也、

樊儵傳、河南縣亡失官錢、與負者坐死、

周處天官家削之賦、削、家田也、

楊震謂財貨上流、爲朝結穢、註、猶言結怨也、

南人呼象牙爲白暗、犀爲黑暗、以其難辨別也、杜詩、黑暗通蠻賓、

割匱、出本經註、乾漏也、

趙松雪書跋曰。勿捲腦。勿折角。

漢書。陳遵善書。與人尺牘。皆寢寀以爲榮。寀音舉。寢也。

承書夾曰書櫝。出杜篤賦。

勤學自忍。曰寒庸嚼蘆。

極思爲文。曰溷思乾慮。

柳子厚答人寄筆詩。貯雲含露到南溟。謂筆未經用也。

韋衡歷運序曰。古今歷運十餘家。皆淺陋擅釀。陳振孫太常因革餘跋云。繁簡失中。以擅釀目之。

文選。縱詞源於月徑。披翰藪於雲扃。

司空圖與王駕書。吾適自編一鳴集。且搒蹙裂月。劫作者之肝脾。亦當吾言之無作也。

相如含筆而磨毫。揚雄輟翰而驚夢。桓譚疾成於苦思。王充氣竭於思慮。張衡研京以十年。左思練都以一紀。

劉蕡精於兩漢書。時人稱爲漢聖。唐衡大經選於易。人謂之易聖。

李挹爲禮部侍郎。病取士徒露搜索。禁所挾而迂學陋生。菲枕圖史。且不能自措於詞。乃大陳書廷中。進諸儒曰。可盡所欲言。

謝安優游山水。以敷文析理自娛。

倪若水藏書甚多。借者先投束修羊。

柳家新撰元和腳。今人稱所寫字爲筆腳。蓋本此。

莊子曰。人而不學。謂之視肉。學而不行。命之撮囊。

宋初。進士所習。有何論一首。何論者。如三傑佐漢執優。四科取士何先之類。

咫尺之書。未通鐵室。東萊啓。

張升少好學。多聞覽而任情不羈。註。關。涉也。

篆書如一二三字。謂之積畫。如星字劉中加點。謂之注中。

水涌覷涔。火炫螢尾。言無本之學。

陸景典語云。綺縠紛披。宮徵嬉戲。脣吻適會。情靈搖蕩。皆言爲文也。

梁簡文與湘東王書曰。徒以煙墨不言。受其風染。紙札無情。任其搖墮。甚矣哉。文章橫流。一至於此。

玄宗時文籍盈溢。皆始朽蠹斷。鐵腦紛舛。馬懷素請召宿儒就校。

句讀。法華經作句逗。馬融長笛賦。都法於節奏。察度於句投。徒鬬反。

晁以道詩。干戈難作牆東客。痊病猶存硯北身。段成式書云。杯宴之餘。常居硯北。又云。常流硯北。天機素

少。蓋言凡案面南。人坐硯之北也。

吳祐諫其父欲殺奇以爲書曰。此書若成。則載之愛而。

李守素通氏姓學。世號肉譜。

人知蓺其田。莫知蓺其心。蓺田不過苗利得粟。蓺心易行而得其欲。何謂蓺心。博學多聞。何謂易行。一欲止淫。御覽載孟子語。

劉向別錄云。管校書。一人持本。一人讀新。若怨家。故曰讐書。

道書曰。蕊簡。佛經曰貝文。

魯直詩曰。李侯賣隱百寮底。賣隱二字新。

表異錄卷十六

仙趣部 雜說

武帝親禪高里。祠后土。臨渤海。將以望祀蓬萊之屬。冀至殊庭焉。註。仙人之庭也。

徐登、趙炳。以道術行。但行禁架。所療皆除。註。禁術也。○趙炳故升茅屋。梧鼎而爨。主人驚懼。而屋無損。註。梧。支也。懼。忙也。

漢武帝外傳。太上之藥。有風實、雲子、金精、玉液、蘇詩、散流一啜雲子。

腦神曰覺元。髮神曰玄華。目神曰虛監。鼻神曰沖龍。玉舌神曰始梁。白。

道家曰華池水曰癸穴庚潤。

許長史、子名玉斧。女名素同。其語稱瓊刃。言玉斧也。

曹孟德樂府。神仙金止玉亭。道書云。瑤思瓊想。

嚴君平註老子。有云。言爲禍匠。默爲害工。進爲妖式。退爲變容。

桂集龜腦。因風寒之易銷。荔葩鶯背。更飛騰之可偶。荔葩寇先事。見搜神記。龜腦。見列仙傳。

抱朴子云。淳于解體而理腦。養生經云。牧雲刮服。沃雪回髮。

清異錄、藥有五天、決明爲肝天、紫菀爲肺天、神麯爲脾天、遠志爲心天、蓯蓉爲腎天。

金碧經曰、神室者、丹之樞紐也、非世間五金、其丹如成、狀若明窗塵、李太白詩、彷彿明窗塵、死灰同至寂。

有僧臨化書頌云、攜來好個寄生書、

儒曼者、殷若之笙簧、調賦者、伽陁之鼓吹、

大乘小乘、逗根機而演教、半字滿字、逐機實而敷文、佛以兩體之字爲半字、合體之字爲滿字。

山毫一其小大、彰鵠均其壽夭、筵檀亂其橫豎、施厲混其妍媸、莊子開。

色見聲聞、俱能證果、花飛鉢動、盡可棲神。

宗鏡錄列四種人、一生盲凡夫、執生死二眵目、一乘、執涅槃三夜視、小菩薩、執權乘、四羅穀別菩薩、執教道。

尼爲除髢女。

于闐國民、篤信多大乘學、威儀齊整、器鉢無擊。

表異錄卷十七

佛乘部 總載

佛寺曰伽陀、又曰仁祠、又曰寶坊、又曰香阜、又曰奈園、製裝名水田衣、又名稻畦帔、王維詩、乞飯從香積、裁衣學水田、壬少伯詩、手巾花氣淨、香帔稻畦成、

四種僧、一有羞僧、謂持戒而未得道者、二無羞僧、謂破戒者、三噓羊僧、謂雖不破戒、鈍根無慧、若有僧事共諍、默然無言者、四實僧、謂住四果中、行四向道者、出大智度論。

佛法以樹藝自活爲下口食、以觀視天象自活爲上口食、以曲媚豪勢、通使四方、巧言多求、爲方口食、學種種咒術、卜筮占因自活、爲維口食、出大智論。

塵網千重、密密當體、意地愛繩、萬結條條、盡係情田、

隨他舌、似鸚鵡之徒、借彼眼、如水母之屬、以上見明珠。

應眞、羅漢也、天台山賦、應眞飛鉢以躡虛、錄、一作鉢、東坡題杖分詩曰、應眞飛鉢過千岡。

西陽雜俎、錦麟繡、罪纏佛也、

廣中僧謂有室家者謂之火宅僧、見番禺雜記、大相國寺僧、有妻則曰梵婆、見清異錄。

表異錄卷十八

棲逸部 總載

串屠蟠傳、昔人之隱、巢棲茹薇、

嵩山隱居聯云、署影張屏、掛清光於露壑、飛流界練、貫幽響於風巒、

羅會崖於戶壁、列鏡瀾於窗前、因丹霞以頹榻、附碧雲以翠椽、

口腹之累、漸以石帆水松、寒暑之資、稍以荷衣蕙帶、

素煙晚帶、白霧辰縈、近看則一巖異色、遠望則百嶺俱奇、

唐石補闕陸誇題名在茅山、自稱廬鹿臣、嵩山有刻石幽林思、韓翃撰、自稱廬山林藪人、

謝澹與范泰爲雲霞之交、

祝牧謂其妻曰、天下有道、我鼓子瑒、天下無道、我負子戴、

東坡謂晨飲爲澆書、李黃門謂午睡爲攤版、陸務觀詩、澆書滿挹浮蛆瓮、攤版橫眠夢鼻鼾、

徐師川詩、鶴知鶴脛緣詩瘦、早乘魚須伴我閒、魚須、笏也、

詠爲賢士、見晉書、草花漁父、見唐史記。

生柴然火曰榾柮。山谷詩。炙背實眠榾柮火。嚼冰疑飲薩波齋。

王無功曰。歌去來之作。不覺情流。詠招隱之詩。雖變句盡。（親作。）

羅含宅內。自有幽蘭數叢。孫綽庭前。惟對長松一樹。高銜納景。密樹栖煙。筵有丘中之琴。案多濠上之帙。

張祜詩。斫樹遺桑斧。澆花溼筍鞋。

田何年老家貧。茅居蒿牀。守道不仕。

廬山記。饒子卿隱居廉王谷。無瓦屋。代以茅茨。每年易一茅。謂之屋龍更衣。

宋明帝好圍碁。置圍碁州邑。以建安王休仁爲圍碁州都大中正。以王溝部小中正。

王無功圍碁長篇云。魚鱗張九拒。鶴翅擁三邊。

五木之戲。其采十二。其四爲玉采。貴也。其八爲玻采。賤也。

表異錄卷十九

技術部 雜藝

許負相亞夫者。河內溫人。老嫗也。高祖封爲鳴雌侯。

安息國以善眩人獻於漢。註。眩與幻同。卽今吞刀吐火、植瓜種樹、屠人截馬之術、皆是。

梁武御醫文云。夏六一於金液。改三七於銀丸。

巫覡號曰瑤眊。（見本草。眊。音嗅。）

金柯要訣。（相書名。）

方四聚五。花六持七。（見圍碁賦。）

宋明帝好圍碁。甚拙。與第一品王抗圍碁。依品賭劇。抗饒借帝曰。皇帝飛碁。臣抗不能斷。帝終不覺。

邯鄲淳藝經。摴蒱落坑塹。非貴采不出。

神異經。東黃公與玉女投壺千二百矯。矯、晉尻。矢躍出也。

圍碁兩無勝敗曰帝。帝、縣免二番。

紺蠟、闔閭紹藥也。

表異錄卷二十

通用部一 聯語類

文選。從絡敦而度。高乎泰山。懷汎濫而測。深乎重淵。（音毛頤。絡。音。）

郭璞客傲曰。青陽之翠。秀龍豹之委顯。駿猊之長暉。玄陸之短景。莒著生於微。盛生於衰也。淮南子。冬至日在駿狼山。

般文圭啓。蟬聯兵艱。龐獨江皐。

妝臺記序。北州才女。類妍面而呪桃花。東國王孫。祗矯狼而求獺髓。

左傳。君子蘊義生風。小人蘊利生孽。

致貴無漸。失必暴。受爵非道。殃必疾。

青牛帳裏。未聽鐘香。朱鳥窗前。新調鉛粉。柔之以辛夷甲煎。然之以桂火蘭蘇。（李高謝曰。日月。面脂。柔。一作媒。高。一作膏。）

是蕭是蓑。既失於協風。或耔或耘。載愆於零雨。

桃花淼淼。實類迷牛之津。竹筍滔滔。方比蟠龍之堰。（水利。）

杏花千畝。紺幹照磨脣之功。桑柘三宮。玄敍降親蠶之禮。（齋田親蠶。）

左太冲十年三賦。未必無瑕。劉毅之一日百函。焉能盡觀。時師百年之學。旬日兼之。昔人千載之機。立竅可見。（魏編稱王物。）溪橫燕尾。巖豎龍頭。鍛野老之真珠。掛曲人之明鏡。山腰半折。滴王孫之香膏。洞口橫開。滿巖巒之芳乳。（王勃山亭賞序。）

海日衝規。忽覺人間之曉。宮花剪綵。恍疑天上之春。（元稹。）以結繩之化。行虞夏之朝。用象刑之典。理劉曹之末。（言封建不可行。）秦之孤立。子弟爲匹夫。魏氏虛名。藩輔若囹圄。

獲玉鉤於山陽。空有採桑之號。陳金根於鉤盾。但爲弄田之游。（賈勤鳥賦。）流甘露於瓌木。扇惠風於陳枚。言施恩於衰薄也。文還。表龍章於裸壤。奏韶濩於聲俗。植橘柚於玄朔。蕃華稱於修陵。尋巖澣於中逵。造沐猴於棘刺。言說之妄而無稽也。

蓮瑗不以昏行變節。顏回不以夜浴改容。（劉子。）

細理弱肌。（出呂覽。）豐容靚飾。（出漢書。）

洪州蜂婷市。五代鍾傳侍兒所居。舉少童謂可對溫柔鄉。

徐君房年隨情少。酒因境多。

隆墀永歎。遠鑿必登。王弼易略例中語。

龍飛距貴。釣餌難嘗。

離宮霧合。遙橫地乳之山。別館星開。上戴天眉之色。省中之樹。訪殖不言。車前之馬。數而後對。（張九齡傳。）

竺景秀書。於齊高云。嘗吞刀刮腸。飲灰洗胃。

倡臨帝席。酒勸天妖。（晉孝武帝賦。）

進大雅以樞近。退小人於閑左。（鄭季思疏語。）

青塗朔邊。骨蔓沙壤。（李邕雲詩題戍邊自願疏。）

起偃爲豎。化屍爲人。（王期語。）

王融爲豫章王墓銘曰。半岳摧峯。中河墜月。

青雉表職。靈龜自梁。（邢子才檄。）

虹腰鯨背。（同上。）

翔友遠離。衍寶高會。

離魂除陳。宜芬散馥。（香頌。出集閒。）

素滌玄巖。（關中記。）

赤岸青澄。（廬山記。）

甲乙之帳。（漢書。）

庚辛之枋。（馬融四子講德論。杜篤。庚辛之枋。）

王元之表。風摧霜敗。芝蘭之性鮮香。日遠天高。葵藿之心未死。劉元城表。志存許國。如萬折而必東。忠以事君。雖三已而無愠。

耿直之守。京口復陳。少陽之後。曰如可贖。今百身。猶將宥之十世。

呂成公代父倉部自黃州易守池州。啓云。爰考唐朝。有杜牧把廉之畫。其臨秋浦。亦齊安解組之餘。雖後先遷徙之偶同。顧今昔風流之非匹。

傅至樂上周益公啓云。東門之柳自凋。玄都之桃何在。彼刀頭之瑟蜜。未得錙銖。況井眉之居瓶。恍爲夢寐。蓋指張說也。

夏文莊表云。詩會餘蚳之文。簡凝含酖之墨。餘蚳、貝之有文者。見毛詩箋。筆銳千將。墨含醇酖。（出文心雕龍。醇酖。一作淳酖。）

鳴蜩抱樹。頭見藏冰。歸雁銜蘆。多膝寒食。

松屢爲柄。釋慧遠事。蔡化爲莅。佛圖澄事。後漢書有蝗化爲蝦。循吏事。

碧鷄使者。部下時來。白鳳詞人。座中恒滿。蜀中事。

白月半牕。抄朮序。清泉一掬。授芝圖。（紫微夫人授朮序。）

骨弱可捲。肉滑若飴。（參同。）

郊居賦云。陳局露初。奠齡星晚。

體輕蚊翼。形微蚤鱗。（出小言賦。）

運彥祚殫。（出史記。可封。）數屯期盡。

鋒蜩斧蟾。（出柳文。）

畫蜂樓蟻。

予有疏附。汝無後言。

庭奏歌鍾。坐延嬪盼。

陽文與巖蔑爭麗。孟陬與隴廉競妍。（廣弘明集。）

胥索、秋千也。（出湼槃經。）傳組、今之軟索。（出三國志。）

古懿曰。力貴突。智貴卒。莊子曰。謀稽乎誾。證、音質。急也。

王鉷引泉激響。號自雨亭。楊國忠有移春檻。

命輕鴻毛。義貴熊掌。江統傳贊。

重巒累繡。杳壁連璋。出屏風賦。言木之文理。

張融曰。鴻飛天首。越人以爲鳧。楚人以爲乙鴻。常一耳。一作尸子云。鴻飛天首。高遠難明。楚人以爲鳧。越人以爲乙鴻。常一耳。一作弘融曰云云。

鬼出文選。地連華。晉謂之菑。秦謂之臺。

潘岳哀詩云。淮若葉落樹。邈若雨絕天。郭璞詩云。君若秋日雲。妾似突中煙。高下理自殊。一乖雨絕天。汪彥章表云。生平戀直。不隨世俗於雷同。歲晚棲遲。乃望君門而雨絕。

宋孝武帝賦。想輕綦之往迹。史記。蹈利履。

晉庾峻曰。奉寒斯路。利出一官。雖有處士之名。而無列爵於朝者。商君謂之六蝨。韓非謂之五蠹。一作六蠹。

北史。斛律金不識文字。初名敦。苦其難署。改名爲金。猶以爲難。神武令指屋角令識之。陸渭南詩。屋角明金字。溪流作穀文。用此事也。

略略。曲名。白樂天有聽妓人彈略略詩。可對堂堂。

梁簡文帝觀燈賦曰。南油俱滿。西漆爭燃。蘇徽安息。爛出龍川。斜暉交映。倒影澄鮮。註。蘇、香名也。

北魏元羅奏云。鹽池、天藏也。宋人四六。私鹽私茶。以天藏月圍爲對。蓋本此。

蠶日至夾山。山間與甚廢人同行。云有倒木上座。蓋謂杖也。坡詩。留我同行木上座。贈君無語竹夫人。

左傳。涉於魚齒之下。註。魚齒、山名。呂氏春秋云。猛獸以尾爲旌。以角爲城。庾信哀江南賦。地平魚齒。城危獸角。

應璩詩。九州相錯雜。相交如馬齒。韓文公詩。候館若魚鱗。宋人四六云。州疆馬齒。候館魚鱗。

帷簾不修。出漢書。際會罔治。出禮記。

揚子法言。孔子去魯不聽正諫而不用雉噫者。註。雉噫、猶歌歎之聲。梁鴻五噫之類也。按家語。孔子去魯。歌曰。彼婦之口。可以出走。彼婦之謁。可以死敗。此即雉噫之歌也。唐文。聆鳳衰於接輿。歌雉噫於桓子。

駱賓王云。類同心異者。龍蹲歸而采樹伐。蜜殊聲合者。魚形出而吳石鳴。春秋演孔圖。孔子坐如蹲龍。立如牽牛。

周禮。國都中路曰緯。途。思玄賦有綫路。

樊城詩曰。去住由人異水母。簟甌粗足似山雌。郭璞江賦曰。水母目蝦。

龍修、龍修草。可爲席。可對雉尾。火炬也。

誠齋讀貞觀政要詩。拔士新營逆旅中。懷賢鳴綠水波東。酒傾一斗鳶肩客。酷設三杯羊鼻公。羊鼻公、謂鄭魏公。見新城疏。

白翔胡天亡。羣凶殄滅。而百姓塗炭。企遲拯接。時溫疏。

荷壓百萬之衆。已瞰吳江。桓溫九五之心。將移晉鼎。衣冠易慮。遠邇崩心。從容而杜奸謀。宴衍而清羣寇。謝安傳。

野處雪詩。天上長留滕六住。人中會有葛三來。葛三、稚川第三子。事見太平廣記。

鍛鑠可對謗書。孟嘗君事。謗書。甘茂事。

峨嵋縣有不到寺。以險阻得名。可對無定河。

李蟠上高長史書云。曾趨嚴序。趨下風。希口吻之芳音。候眉宇之陽氣。而堂上百里。嚴明無撤器之因。門下三千。毛遂乏處囊之地。

朱瑒與徐陵求士琳首書曰。伏惟聖恩博厚。明詔爰發。赦王經之哭。許田橫之葬。不使舊春城下。惟傳報葛之人。滄洲島上。獨有悲田之客。

與衲曰。堯時天降精於庭爲韭。咸白陰爲菖蒲。呂覽。菖蒲、亦名堯韭。唐詩。澗有堯時韭。山餘禹日糧。

蘇詩。長風送客添帆腹。積雨浮舟減石鱗。帆以其受風故曰腹。水流石上如鱗。故曰石鱗。

南唐徐履章建陽茶局。第復治海陵鹽政。鹽檢烹煉之亭。榜曰金鹵。履閑之。潔敞焙舍。命曰玉茸。

歷隨、菰米也。出管子。水魚衣、水苔也。出廣志。

東坡詩。酒材已遣門生致。菜把仍叨地主恩。註。周禮以式法授酒材。杜詩。清晨蒙菜把。常荷地主恩。

宋文帝受命頌。南通舜梧。北平堯柳。

授朱均以貳極。煽褒閎而偶靈。荀顗荀勗傳論。賈其勸立惠帝賈后也。

典憲資其刊輯。帷幄佇其謀猷。朝榮等傳論。

王荆公以武丘對文鴛。殺青對生白。苦吟對甘飲。飛瓊對弄玉。帶眼對琴心。洪駒父以青奴對黃嫺。若溪漁隱以銀鹿對金瓠。澤螢對乾鵲。平園詩。生戎馬對死佛狸。肯絕工。銀鹿、出國史補。金瓠、出曹子建集。裡螢、出李長吉集。乾鵲、出西京雜記。又有以錦字鏡約對琴心者。

陸龜蒙以二酉對六丁。荆公以三甲對六丁。

輕塵足岳。墜露增流。山山谷集。

木蘭起而千里應。席珍流而萬世響。寫天地之輝光。曉生民之耳目。出文心雕龍。

斂退就新儒趨營悼前猛。

詰屈遊語舜。冥茫觸心兵。韓退之詩。

通用部二。虛字類

郭祖深諫梁武曰、農桑者今日濟育、功德者將來勝因、豈可墮本勤末、徼邀効驗也。

應高詠勝西王曰、語有之曰、猜糠及米、註、猜、卽䭾字、以舌食也、蓋以犬喻、言䭾糠遂至食米也。

劉穆之外所聞見、必白武帝、帝每得入閒委密消息、以示聰明。

劉琨言人仕宦、不出當入、不入當出、安能常居戶限上。

水經註、豫章郡木瓦郡、柳子厚愚溪詩序、姓是溪曰愚溪、呂太史釣臺記、姓是州曰嚴。

詩、女子善懷、鄭箋、善、猶多也、漢書、岸善崩、註、亦多也。

汗漫宗親、以觖一切之功、觖、望也。

梁元帝常言、我韜于文士、愧於武夫。

樂天詩云、江州去日愁篙夜、白髮新生不願聞、如今格是頭成雪、彈到天明亦任君、元微之詩云、隔是身如夢頻來不爲名、憐君近南住、時得到山行、格與隔一字義同、格是、猶言已是也。

至竟、如云到底也、杜牧詩、至竟息亡緣底事、至竟江山誰是主、羅隱詩、至竟朝昏誰主掌、未渠央、未遽央也、音義與遽同、史記、尉佗曰、何渠不若、漢書作何遽。

北齊劉逖詩、無由似玄豹、縱意半山中、半字甚奇、張說樹坐參猿嘯、杜甫楓樹坐猿猱、黃鶯並坐交愁濕、又巫山秋夜螢火飛、籬疎巧入坐人衣、薛能花欄鳥坐低、皆出於逖。

南史、劉德願善御車、嘗立兩柱、使其中劣通車軸、於百步上長驅、從柱間過、又胡藩以刀頭穿岸、劣容腳指、徑上、劣者、德言權也、東坡詩多用此。

左傳、林楚怒馬、及衢而騁、莊子、草木怒生、又說大鵬怒而飛、王介甫詩、山木悲鳴水怒流。

董卓謂皇甫嵩曰、義眞懦未乎、懦、古服字。

荊公金陵懷古詩、逸樂安知與禍變、變字叶得甚奇、史龜策傳、禍與福同、刑與德變。

林甫久當國、權侔天下。

吉溫訊囚、震以烈威、隨問輒承、無敢逞。

詩云、知而不已、誰昔然矣、釋曰、猶言曩昔也、司馬溫公主制詞、寵光之盛、誰昔而然。

武帝封禪後下詔曰、遭天地況施、著見景象、屑然如有聞、註、謂聞呼萬歲者、也。

唐太宗決獄、孳然爲微膳止樂。

抱朴子、以嗅鼻之缺、而捐無價之淳鈞、東坡詩、譏此一蟻缺。

鮑水傳論、言之者雖誠、而聞之未審、註、審、猶曉也。

丙吉奏記、霍光請立宣帝曰、願將軍詳大義、參以蓍龜、豈宜、註、卜其宜與不宜也。

司馬子如曰、子如從夏州策一杖、投相干、王紹露車蓋、牽牛犢、此外皆人卜取得、尉景謂石童桶曰、我止

人上取、爾則天子調、人上取、今俗語猶有之。

待詔寵上言、今雖以博士行禮之日、歷階登堂、萬衆睢睢、驚怪連日、徑歷三公之府、太常宗正、典宗廟骨肉之官、然後入宮其宿、留街曉人、具備深切、雖人道相戒、何以過是。

王大見王恭坐六尸簟、因語恭卿東來、故應有此物、可以一領及我、韓滉遣使獻羅、每擔夫與白金一版、唐書、賜衣一稱、紙萬番、左傳、祭服五稱、註、單複具曰稱。

酒二器曰一盛、出左傳。

袁安贊曰、袁公貴氏之間、乃懼帝室。

傅子曰、太原發冢破棺、得一婦人、與語、生人也、視其冢上樹、可三十歲、不知此婦人三十年常生於地中耶、將一朝欻生、偶與發冢者會也。

莊子、譬之猶一覩也、與瞥同、過目下。

楊惲傳、古與今、猶一丘之貉也。

第五倫上書曰、以貴戚廢錮、當復以貴戚浣濯之、猶解酲當以酒也。

荊公詩、日高青女尚橫陳、橫陳二字、見宋玉風賦、橫自陳兮君之前、右詩、迴眸百萬橫自陳、楞嚴經、於橫

陳時味如嚼蠟。

積鬱毀玉、出太玄、猶言水滴石穿也。

何恢有妓美、阮佃夫求之、不肯、佃夫拂衣出戶、曰、惜指失掌耶。

魏徙勒勒於河西、勒勒驚曰、圈吾於河西、欲殺吾也、圈、其權切、又其卷切。

爾雅、蒙、音陌、蒙、草木叢茸貌。

杜欽傳、薰轑天下、轑、音燎、言權勢灼人也。

劉向傳、水旱饑喙螟螣、蟊午而起、蟊午、猶雜沓也。

弼彊、風吹帷帳動貌、見漢書、騷殺、飄揚貌、南都賦、駙承華之蒲梢、飛流蘇之騷殺。

左傳、今執事擅然授兵登陴、將以誰罪、欄、閑上聲、動怒貌。

無備而官辦者、猶拾瀋也、瀋、汁也。

余將老、使郤子逞其志、庶有豢乎、豢、解也。

食貨志、以所入貢但除之、註、但、空也、言空除與之、不取息利也。

丙吉傳、西曹地忍之、莊、地、第也。

荊公在歐公坐作詩、老縣得而字詩曰、或詩究乎而、荊公又作而字二詩、曰、采鯨抗波濤、風作鱗之而、一曰、兀傲何資客、兩忘我與而、考工記、梓人深其爪、出其目、作其鯺之而、註、之而、頰頷也。

王淑士墓誌銘

余爲諸生時、與嘉定李流芳長蘅、崑山王志堅淑士交。已而與長蘅同舉於鄉。萬曆庚戌、與淑士同舉進士。三人者、器資不同、其嗜讀書、好譚說、標置於流俗勢利之外、則一也。長蘅沒、余哭而銘之。今又哭吾淑士。而其子又以銘爲屬。嗟乎、余衰遲無用、久居此世、天其憐遣之以銘吾友乎、其可哀也已。淑士初任戴冠、其字曰弱生、與長蘅同研席、爲詩文、已知法唐宋名家、而深鄙嘉隆之剽賊塗塈者、以爲俗學。窮經辨志、有古先儒者之風。及官南觀部、雅不欲以游閒談謔、把翫日月、而又謂隨俗時文、徒以勞神誇世、非有志者所爲。乃要諸同舍郎、爲讀史社。九日誦讀、一日講貫、移日分夜、矻矻如諸生時。少閒、借金陵焦氏藏書、構寫勘讐、盈箱堆几。嘗爲詩懷長蘅曰、一編餘故篋、字畫麻姑細、彷彿共丹鉛。深夜重門閉、亦自狀其居官況味如此也。通籍二十餘年、服官僅七載、後先家居、薄榮遇、寡交游、壹意讀書、而其讀書最爲有法。先經而後史、先史而後子集、其讀經先箋疏而後辨論、讀史先證據而後發明、讀子則謂唐以後無子、當取說家之有裨經史者、以補子之不足、讀集則刪定秦漢以後古文爲五編、尤用意於唐宋諸家碑誌、援据史傳、摭採小說、以參覈其事之同異、文之純駁。蓋淑士深痛嘉隆來俗學之敝、與近代士子苟簡迷謬、剽襲纖削、爲易世之質的、其自任最重。讀佛書、研相而窮性、闡教而闢宗、手寫華嚴至再、著太上感應篇讀傳、以輔翼因果之書、闡以樹柱世之宣譚、而不輕與之辨駁、亦此志也。南觀部秩滿、陞僉事、提學貴州、辭疾不赴、用言者薦、起浙江、以母憂歸、再起、提學湖廣、卒於官。淑士恂恂、體若不勝衣、居官執法、屹然如山。南觀部典司勘合、不以片紙假人、所至守律令、謝請託、理冤抑、問疾苦、手削爰書、雖老於文法者無以過、其在浙也、議鹽法者、欲行溫州票鹽以佐餉、議水利者、欲盡隳諸壩、客艘直達會城、皆名美而實不便、力陳其不可而止。其奉職循理、不欲爲好名生事、皆此類也。督楚學、惇行崇禮、好古教化、楚士聞其公而喜、覩其明而服、習其反覆教誨、出於至誠、莫不洗心回面、皆不忍負。方奉旨紀錄、爲海內學政第一、而竟以勤其官死、嗚呼、其斯以爲文學政事彬彬文質之君子歟。往長蘅語余、子才高意廣、近於通、淑士小心精潔、近於固、我通不及子、固不及淑士、然居二子之間者、必我也。今長蘅之風流儒雅、與淑士之束修好古、皆足以傳於後世、而余獨棲遲遲蹇、老而無成、執筆而志其葬、其能無愧色已乎。王氏出琅邪、十六世祖某、爲崑山州學正、始家於崑。曾祖諱三錫、知河南光州、祖重鼎、贈奉直大夫、父諱臨亭、知杭州府、母張氏、生三子、淑士其長也。仲志長、季志慶、皆舉於鄉、以文行有聞。妻朱氏、封安人、子四人、偲、僩、傲、皆有聲膠序、而衍尚幼、一女嫁顧錫眉。淑士卒於崇禎六年八月八日、年五十有八、次年十二月、葬吳縣西山之眞珠塢。銘曰、

鄧尉之山、有宅一區、君今葬焉、空山老屋、梅花千樹、礪戶依然、展如之人、僕書宿火、落月殘編、我懷君詩、南國北郭、竊比前賢、鉤玄提要、著書滿家、朱黃駢闡、以方水心、次則石礪、薛曰不然、過而式者、徽於斯銘、後千斯年、

比事摘錄

撰人不詳

天下未嘗有無對之物兩之所化也即人事可以類推夫事固有曠百世而相感也況人同此心乎予於諸錄中摘其比事之要者表而出之亦觀感興起之一助也

古人擬居 成王卜居成周其命龜曰余一人無有天下辟就百姓敢無中土乎使余有罪則四方伐之無難得也周公卜居曲阜其命龜曰作邑於山之陽賢則茂昌不賢則遽亡季孫行父之戒其子也曰吾欲事之挾於兩社之間也使吾後世有不能事上者使其替之葬速嗚呼古之聖賢所以賓其天下國家而公之蓋如此漢婁敬見高帝敬曰陛下都雒陽豈欲與周室比隆哉周務以德致人不欲阻險今後世驕奢以雪民也及周衰分而為二天下莫朝周周不能制非德薄形勢弱也秦被山帶河四塞以為固此所謂天府陛下入關而都之山東雖亂秦故地可全而有也時留侯亦言之漢遂都關中漢之取天下與周異漢不能效周德固然也孫叔敖疾將死戒其子曰我死王封汝必無受利地楚越之間有寢之丘者此其地不利而名甚惡可長有者其惟此也孫叔敖死王以美地封其子而子辭請寢丘後千世不絕嘗何為相與曰宅必居窮僻為家不治垣屋曰令後世賢師吾儉不賢毋為勢家所奪何之意敖之意也周公大聖李孫行父孫叔敖皆賢者自敖已不能法周公而從事於李孫行父之義他尚何及焉雖然此敖之所以為敖也蕭何亦智矣哉世固有擅銅陵藏金火爐壓斷以自利者厚取於人身死而財遷吾知斯人之不為也

楚軍饑餓 楚師伐宋師人多寒楚子拊而勉之三軍之士皆如挾纊楚子不能使人皆挾纊而三軍為之煖煖其言也楚人有饋單醪者楚莊王投之於河令將士迎流而飲之三軍皆醉楚莊王不能使河為醪而三軍為之醉醉其賜也然則虛言譎賜亦足以感士也士非虛譎所能感也楚子無心於此蓋有不費而惠者矣 俱出事畧錄

管仲束縛 韓非子管仲束縛自魯之齊路饑而立過綺邑乞食封人跪飧之因竊謂仲曰若用齊將何報我仲曰如子之言我且贊之用能之使勞之論我何以報子封人怨之司馬史記韓信始為布衣從人寄食飲人多厭之者嘗釣於城下諸母漂有一母見信饑飯信竟漂數十日信喜謂漂母曰吾必有以重報母母怒曰大丈夫不能自食吾哀王孫而進食豈望報乎信後為楚王召所從食漂母賜千金天施人者不求報當如漂母不當如封人受人施者不忘報當如韓信不當如管仲仲父之言正矣我何以報子心無乃失之忽乎淮陰之言陋矣吾必有以重報毋情固有所不容已也 出別錄

陰禍陰德 漢陳平嘗言我多陰謀道家之所禁吾世即廢不能復起以吾多陰禍也李廣與望氣王朔語曰吾為隴西守羌嘗反吾誘降者八百餘人詐而同日殺之今恨獨此耳朔曰禍莫大於殺已降此乃將軍之所以不得侯者也後漢虞詡臨終謂其子恭曰吾所悔者為朝歌長時殺賊數百人其中何能不有寃者自此二十餘年家門不增一口期獲罪於天也宋王彥超將致政每戒諸子曰吾累為就帥殺人多矣自身得免為幸必無陰德以及後汝為後善以自庇及卒子孫果無達者史稱彥超自悔多殺書戒後裔近乎仁人之用心矣若漢陳平輩之所言者比之彥超其用心得無亦有類焉者乎而彥超同時若曹彬其人乃真為仁人矣為將亦在人自處何如爾 出終相錄

正誼明道 董仲舒曰仁者正其誼不謀其利明其道不計其功諸葛武侯以復漢討賊為任其出師表有鞠躬盡瘁死而後已成敗利鈍非所逆覩之語論者謂武侯不問利害只求義理是其見得真處即聖賢之心也司馬溫公作韓魏公祠堂記載其言曰凡為臣者盡力以事君死生以之至於成敗天也豈可豫憂其不成遂輟不為哉魏公此言視武侯心可無愧矣范淳甫每誦董仲舒正誼明道語以為君子行已立朝正當如此若夫成功則天也司馬公敗新法或勸防後患公曰天若祚宋必無此事南軒張氏曰使他人答之必曰苟利社稷退恤其他只如此言已自好而公更不論一已利害其平昔所養聖賢不過如此嗟乎此雖言語文字之間要之所以動天地鬼神者自有在此

衛青李廣 凡人之名也當務實勝焉不觀之衛青李廣乎衛青為大將軍至尊重而天下之賢士大夫無稱焉名之所稱豈在富貴李將軍廣徜徉如鄙人口不能出辭然天下知與不知皆為流涕彼其中心誠信於士大夫也亦矣必文章藻飾為哉

無益有益 趙飛燕譏班婕妤好呪詛於成帝婕妤曰鬼神有知不受邪之訴若其無知訴之何益理明辭辯深足感人范滂繫獄吏俾祭皋陶滂曰皋陶賢者知滂無罪將理之於帝如其無知祭之何益司語與婕妤類後人違此可以廢無益之禱祀矣 俱出秘書

虞玩鄭樂 虞玩遷司空玩陳蕃不聽死棄數息謂賓客曰以我為三公是天下無人矣吳祐有稱之唐鄭樂而世章事制下樂曰笑殺天下人既相事謂宦官曰歌後如此作宰

相時事可知矣繞三月以疾乞骸得致仕此不貴於非才而竊位者乎

石崇曾武 石崇被收歎曰奴輩利吾家財收者曰知財致害何不早散之人以免其害奈以為散之不如勿聚之為愈也齊曾武被收歎曰諸人知我無異意所以殺我政欲取吾財貨妓女耳武之嘆即崇之歎也而又曰恨今豪輩見之武何恨於是矣既自有以致之矣

陶侃張詠 陶侃為荊州刺史嘗出遊見人持一把未熟稻侃問用此何為人云行道所見聊取之耳侃大怒曰汝既不田而盜賊人稻執而鞭之張詠為崇陽令嘗坐城門下見里人有負粟而歸者問何從得之曰買之市詠怒曰汝居田里不自種而食何惰邪笞而遣之此等小事史何足書然百姓因此知上之教勤於農殖家給人足二公之為惠則大矣

真宰會 今人飲饌務尚豐腆一筵之設水陸畢具賓客尚口蓋無幾堆盤累碟深杯大飲秪以厭飫諸僕從耳不知此何益也宋司馬溫公言其先公為群牧判官時客至未嘗不盡酒或三行或五行不過七行酒沽市果止梨栗棗柿殺止脯醢菜羹藜用蒐漆當時士大夫皆然人不相非也會數而禮勤物薄而情厚近日士夫家酒非內法果非遠方珍異食非多品器皿非滿案不敢作會嘗數日營聚然後敢發書曷或不然人爭非之以為鄙吝故不隨俗奢靡者鮮矣風俗頹弊如是居位者忍助之乎公之在洛也文潞公范忠宣公相約為真率會脫粟一飯酒數行過從不聞一日潞公有詩云啜菽盡甘顏子陋食鮮不愧范即會范和之云盡簪既屢宜從簡為具雖陳不愧貧公和之云隨家所有自可樂為具更微誰笑貧諸公極敝弊與儉之見今人盡少思此事惜福養財日用不經吾故備錄之以貽諸同志者 俱出圖論錄

[illegible] 宋建平王宏子景素在蕃其得人心而謗毀日

糟當廢帝時深懷憂懼嘗與故吏劉璡獨處曲室有鴉集於承塵上飛鳴相逐景素泫然曰若斯鳥者遊則參乎風煙之上止則隱于林木之下饑則啄湯則飲形體無累於物得失不關於心一何樂哉後景素繼謀舉兵覺為臺軍破斬之梁元帝世子方等嘗著論云吾嘗夢為魚因化為方其夢也何樂如之及其覺也何憂斯類良由吾之不及魚為遠矣故魚為飛浮任其志性吾之進退恒在掌握舉首懼觸搖足恐墜若使吾得與魚為同遊則去人間如脫屣爾 出[illegible]錄

醫 北齊李元忠母老多病元忠專心醫道研習積年遂善此技族弟亦因母病醫為治療不愈遂自精究針藥母病乃除齊許道幼亦因其母疾患偏覽經方得以究極世號名醫識者子曰人子當視膳藥不知方術豈為孝乎由是世相傳授唐王勃嘗謂人子可不知醫時長安曾元有秘術勃從之授盡得其要勃之所見寔同道幼唐有王壽亦因母病學醫因以所學作書行世宋高若訥亦因母病遂兼通醫書雖國醫皆屈伏張仲景傷寒論缺孫思邈方書及外臺秘要久不傳悉考校訛謬行之世始知有是名醫多出衛州皆本高氏學焉此以醫為孝者也宋李虛已母喪明虛已旦日舐睛不懈二年母目復明李行簡父患癱極痛行簡吮其敗膏不嚥于地疾尋平此又以孝為醫者也 出[illegible]如錄

伏胤友誼 伏仁傑為并州法曹時同僚鄭崇質嘗使給域崇質母老且病仁傑曰彼母如此豈可使之有萬里之憂諸長史蘭仁基請代之行仁基允其代行仁基素與司馬李孝廉不叶因相謂曰吾輩豈可不自愧乎遂相與輯睦大善之感人有如此者極宗元初聚極州刺史其友劉禹錫得播州宗元曰播非人所居而憂得親在萬無母子俱往理歆請于朝願以極易播會裴度亦為禹錫言得改連州韓退之作子厚墓誌實載其事以為世勸夫即一善而

而稱之宗元可追蹤於仁傑矣

[illegible] 蕭嵩為相韓休不協因乞骸骨玄宗曰朕未厭卿卿何倩去高俯伏曰臣蒙位已極幸陛下未厭臣得以乞身如陛下厭臣臣首領不保又安得自遂乎退齋筆錄元豐中王荊公乞罷機政神宗未許其去公嘆老僧化成為作一課更歆省命化成曰三十年前與公看命今致仕宰相復何問公曰但力求去上未許只看旦夕便去得否化成曰相公得意濃時正好休要去在相公不在上不疑何卜公悵然歎服去意遂決大臣去位如蕭嵩之見僧化成之所為告者可以免後時之殆矣

[illegible] 蕭嵩賜裴晉公玉帶公臨終封進表曰府之珍先朝所賜既不敢將歸地下又不合留在人間識者嘗貴明而簡王文正公疾革上臨視賜白金五十兩召楊文公於床前作箴表公覽乃自書四句已懼多藏況無用處見謀散施以息災殃是冬公薨文公歎曰精要不亂如此前代之風後世之法也 俱出[illegible]錄

[illegible] 杜祁公語錄云公為相食于家惟一麤一飯而已或美其儉公曰衍本一措大兩名位服用皆國家有俸入之餘以給親族之貧者常恐浮食焉敢以自奉養和黃庭堅文集云余謫處宜州半載官司調余不當居關城中乃抱被入宿于城南余所憩舍雖上兩旁風無有蓋障市聲喧囂人不堪其憂余以為家本農桑使不從進士則田中廬舍如是又可不堪其憂邪然則士當富貴之時丁患難之際恒思自反此生有定分焉可也 出[illegible]錄

[illegible] 韓魏公中進士第二人監左藏庫時方貴戚高科多徑去為顯秩公獨滯於筦庫數以為非宜公處之自若於職事未嘗苟且及為關封推官理事不倦暑月汗漬決背府尹王懷文大重之曰此人要路在前而治民如此直宰相錢明逸在禁林不滿意出為秦州居常怏怏不

事事公聞之語人曰己雖不足獨不思所部十萬生靈邪噫公之所存自其監庫時已有以異於錢明逸輩之存心者矣

謹言不避安石 宋魏掖之與人交嘉其善而救其失後進以權來者苟有寸長必汲汲推挽成就之至或嘗其好名則蹙然曰使大人而避此嫌為善之路絕矣元程思廉與人交有終始或有疾病死喪問遺賙恤往返數百里不憚勞仍為之經紀家事撫視其子孫其家族尤盡恩意好薦達人物或者以為好名思廉曰若避好名之譏人不復敢為善矣 俱出筆相錄

論人不以貴賤 宋熹為江西提刑入奏事論內侍甘昇其力孝宗曰昇為德壽所薦為其有才爾熹曰小人無才安能動人主兵部尚書羅點嘗與人論士或問天下事非才不辦點曰當先論心苟不正才雖過人果何取哉葉夢得除起居舍人時用事者蓋小有才夢得言自古用人必先辯臂能賢者有德之稱先王嘗使德勝才不使才勝德禁密以來在內惟取議論與朝廷同者為純正在外惟取推行法令速成者為幹敏未聞疑業任重識度經遠者特有表異恐用才太勝頗繼今用人以有德為先張栻理宗時因論對引其伯父拭告孝宗之語曰當求曉事之臣不求辦事之臣欲求伏節死義之臣必求犯顏敢諫之臣用人之道蓋不貴於事有才者如此 俱出筆玄錄

留貢年號 至元丙子淮南闖帥夏貴歸附元授中書左丞至已丑歲死有人贈以詩云自古誰無死惜公遲四年問公今日死何似四年前又有人弔其墓云享年八十三而不七十九嗚呼夏相公萬代名不朽昔宋褚淵身事二姓第炤數曰使淵作中書而死也當是一名士今德不昌令有期顯之書良哉 出三朝國史錄

伊川庶幾聖賢 伊川自涪陵舟行遇風舟人皆懼惟伊川不動既至岸或問其故伊川曰在心誠敬耳或曰心存誠敬若無心即所謂說要用便不是意也昔康節臨終時伊川來視謂曰先生至此他人無以為力願自主張先生曰平生學道豈不知此然亦無可主張及後劉清之病革周子充來視謂曰子溢其溢虛清之氣息已微云無慮可溢遂卒子溢之自謂無慮可溢其亦無可主張之意歟

橫渠荊公勤於 朱子嘗言張橫渠人夜間自不合睡只為人皆睡無可應接不得不睡他做正蒙時或夜裏默坐徹曉直恁地勇力做得又言橫渠作正蒙時中夜有得亦須起寫了方睡不然放不下無安著處他日又言王荊公作字說時只在禪寺中禪床前置筆硯掩一龕燈人有書翰來者折封皮埋放一邊就倒禪床睡少時又忽起來寫一兩字看來都不眠者先正辛苦工夫如此自今觀之樓集勤得有益荊公勤得全不濟事今之人窮年屹屹在鉛槧間求不為字說之徒者少矣堯夫孔子好古敏求曾子任重道遠豈欺我哉正須知身雙全認得做好 俱出筆陳錄

牧牛解 庖丁解牛曰無全牛伯樂相馬所見無非馬者紀昌視虱如車輪射之貫心而懸不絕皆心之所寄也朱子嘗言劉晉夫錢流地上是其會計之熟所致而自謂有得聖人言語熟透直見聖人之心從面前過學者未到此安能以自信邪

觀人不勝實事 可笑蘇其中而美其外豈非顛倒見乎謝上蔡有言今人做事只管要誇耀別人耳目渾不關自家受用處譬如人食前方丈便向人前喫疏食菜羹却去屋裏喫也試一回思何故如此曾紀梵志有翻著襪詩云梵志翻著襪人皆道是錯卧可刺你眼不可隱我脚彼岑此子宜少悟矣 俱出筆史錄

張毛朱諸太尉 太尉教張世傑既卒神降其妹歌曰休休休

教曷若無心伊川欲與之言其人遂去伊川臨終時或曰平生學底正要今日用伊川開目曰說要用便不是來子門人問此是如何曰說要用便是兩心所謂心存誠敬曷若無心即所謂說要用便不是意也昔康節臨終時伊川來視謂曰先生至此他人無以為力願自主張先生曰平生學道豈不知此然亦無可主張及後劉清之病革周子充來視謂曰子溢其溢虛清之氣息已微云無慮可溢遂卒子溢之自謂無慮可溢其亦無可主張之意歟

橫渠荊公勤於 朱子嘗言張橫渠人夜間自不合睡只為人皆睡無可應接不得不睡他做正蒙時或夜裏默坐徹曉直恁地勇力做得又言橫渠作正蒙時中夜有得亦須起寫了方睡不然放不下無安著處他日又言王荊公作字說時只在禪寺中禪床前置筆硯掩一龕燈人有書翰來者折封皮埋放一邊就倒禪床睡少時又忽起來寫一兩字看來都不眠者先正辛苦工夫如此自今觀之樓集勤得有益荊公勤得全不濟事今之人窮年屹屹在鉛槧間求不為字說之徒者少矣堯夫孔子好古敏求曾子任重道遠豈欺我哉正須知身雙全認得做好 俱出筆陳錄

牧牛解 庖丁解牛曰無全牛伯樂相馬所見無非馬者紀昌視虱如車輪射之貫心而懸不絕皆心之所寄也朱子嘗言劉晉夫錢流地上是其會計之熟所致而自謂有得聖人言語熟透直見聖人之心從面前過學者未到此安能以自信邪

觀人不勝實事 可笑蘇其中而美其外豈非顛倒見乎謝上蔡有言今人做事只管要誇耀別人耳目渾不關自家受用處譬如人食前方丈便向人前喫疏食菜羹却去屋裏喫也試一回思何故如此曾紀梵志有翻著襪詩云梵志翻著襪人皆道是錯卧可刺你眼不可隱我脚彼岑此子宜少悟矣 俱出筆史錄

張毛朱諸太尉 太尉教張世傑既卒神降其妹歌曰休休休

偷得休時便好休教喜怒家無徹頭洛人王鳴鶴官學佛平生學底正要今日用伊川開目曰說要用便不是來子門人問此是如何曰說要用便是兩心所謂心存誠敬曷有詩云親疎俱穩人倫了婚嫁齊成俗意周一筆盡勾塵債斷都無虧欠大家休休休休愛著何時是徹頭彼若有見於出世法耶

梵志詩天公 未生我冥冥無所知天公忽生我生我復何為無衣遺我寒無食令我饑還爾天公我還我未生時此豈所謂齊生死者邊記後辛之言六十年前無我六十年後無我生我百年中百年不可過風寒暑濕饑飽勞逸禍我今解去人始知我與梵詩正同 俱出筆錄

徐仲車訓 孟子言民之於仁也甚於水火水火有蹈而死者矣未有蹈仁而死者也然則人何苦而不為仁徐仲車訓諸生曰諸君敬為君子不勞已之力費已之財何不為君子鄉人賤之父母惡之如此而不為可也鄉人榮之父母欲之何不為君子其言足以感孟子語曹交子服堯之服誦堯之言行堯之行則亦堯而已矣仲車訓諸生曰言其所善行其所善思其所善如此而不為君子未之有也言其不善行其不善思其不善如此而不為小人未之有也其言同意

客人負人 丈夫處世行已不可不宋常令我客人勿令人客我學令人負我勿令我負人曹操有寧負人之言此姦賊之所以追誅也陳述古有當思令人之言此先正之所以立訓也 俱出筆余錄

心神通 管子書思之思之又重思之思之而不通鬼神將通之非鬼神之力也精神之極也呂氏春秋孔丘墨翟書曰諷誦習業夜親見文王周公旦而問焉用志如此其精也何事而不達何為而不成故曰精而熟之鬼將告之也魏伯陽參同契千周萬彬彬兮邁通將可觀神明或告人兮心靈忽自悟讀書求道如此寧有弗得者乎唐國史補云趙璧彈五絃人問其術璧曰吾之於五絃也始則心驅之中則神遇之終則天隨之吾方沾然服如耳耳如鼻

不知五絃之爲璧璧之爲五絃也莊子曰用志不分乃凝於神此之謂歟出脩相錄

財利禍患 梁蕭允曰禍之所來皆生於利苟不求利禍從何生顧希武曰積財可以備患患以生於多財與其因患而積財孰若無財而無患皆名言也

窮苦說 懷麓堂窮說云按說文窮之爲義亦多矣爲極爲竟爲窕爲塞今姑就其所謂塞者言之對富而言則爲民之窮孟子曰鰥寡孤獨皆天下之窮民而無告者也對達而言則爲士之窮孟子曰窮則獨善其身傳曰士窮乃見節義民之窮者必有待於上之人書曰子惠困窮者也若士之窮則自守而不外慕論語所云君子固窮者孔子之言也彼莊子乃謂孔子曰吾謂窮久矣是豈知聖人者哉韓退之作送窮文稱智窮學窮命窮文窮交窮者而卒歸于正若屈鄉著窮愁之書段成式爲留窮之詞唐子西亦有留窮之詩皆士之流窮而不厭者也說者又謂孔孟窮而在下則明道於後世周公達而在上則行道於當時故素貧賤則行乎貧賤素富貴則行乎富貴君子之達者豈必窮之爲尚哉惟不忘心思以救民之窮根士之窮而已若說云若之爲義爲困悴爲勤勞爲辛楚爲陵侮今姑就動與困言之天下之味有五而苦居其一酸咸之類各原闕

無以報子平生有一術遊遠方未嘗窮乏術之力也今以遺子因授藥一囊方書一小冊文正不得已留之未嘗取視後二十年得其子寰之封識宛然此事當時記者非一文正之賢固非永德之所能及也出宦華錄

德操家 李德裕平泉山居戒子孫云吾百年之後爲權勢所奪則以先人所命泣而告之此吾志也後經世變遺氣竟不能守花卉蕪絕植石名品俱爲洛城有力取去記所云者秖足貽達人笑耳昔晉桓玄欲以謝安宅爲營其孫謝瑍曰召伯之仁猶惠及甘棠文靖之德更不保五畝宅邪玄慙而止唐嗣曹王皐將市取張柬之裏湯園圃馬奏諫曰漢時有中興功今遺業當百世其保柰何使子孫賣乎皐之後石家金谷園其身不能守馬家王杯地不復留身後今日諸如此者又何道焉魏諸葛太宗用殺材成其正寢其後嗣不能守白居易以爲言朝廷贖而賜之宋郗康節天津之居本官也然寧切法當斥賣後三月人不忍買司馬溫公諸人爲集錢買之然則身苟富德不必潤屋爲子孫計也出卷如錄

人物同異 山鷄自愛其毛終日影水目敢則溺人亦有溺於自愛美者谷山有異鳥其名曰鵜愛形顧影不自藏爲羅者所得士之羅於世網皆由其不肯自藏故爾夜蛾撲燭驅去復來弗至焦爛弗止利祿聲色之在人往往丼其心而死之何以異於是哉出卷如錄

物不同用 物有效吾所用而不能無弊者病齒之人服苦參齒愈矣而腰重不舉世不有類是者邪醫蛇有毒尾却解毒膏歸生血鬢却破血麻黃發汗根飾復止汗酸棗酸睡仁復令人貪睡螻蛄腰以前治大小便之過滑者腰以後治閉結者一物也爲用不同如此又鹽以浸魚肉則能經久不敗以浸布帛則易朽爛一物也所施處各有所宜惟醫亦然阿魏性極臭用以入食餌乃能去臭蒲氣極輩然置臭肉中能掩臭氣董臭非所常疑也君子醫國有典察險害之責人才繫其用舍可不審其所處者哉出極論錄

孟軻 尸子云曾子每讀喪禮泣下沾襟史記蒯徹讀樂毅傳輒汍瀾漢書揚雄悲屈原不容於世作離騷讀其文未嘗不流涕晉王裒傳裒讀詩至哀哀父母生我劬勞未嘗不三復流涕門人爲廢蓼莪之篇史系記孟元方誦詩至蓼莪篇必哀咽不已南齊書載顧歡事亦然梁書武帝每論孝子傳不終軸而悲慟北齊趙郡王叡四歲喪父初讀孝經至資於事父輒流涕歔欷楊歆其男子問歆讀詩至渭陽未聊歆便號泣男子亦對之歔欷情感所至不能自已如此出畢取錄

山水性人 山之特立石草木以崇其勢巍而視之欹斜破碎叢雜蕪穢不可勝指也其在百十里外朝煙暮靄紫翠如滴橫如蛾眉蓋比螺髻山其不以遠爲美乎江河之流溝渠泡沫潢潦汙濁以益其委勺而計數腐污敗便惡溢澹灌注不可勝道也其在千萬頃間涵天浴日上下同澈圓光藏珠方寸凝璧水其不以大爲潔乎嗚呼美以遠著潔以大致弗崇弗益則以弗能至矣君子觀此致身之地弗遠大焉可乎

文公茶論 朱文公因嚼茶而論凡物食之丼者過後必酸苦者必丼茶本苦而能丼是理存焉始於憂患者終於逸

樂禮而後和禮本天下之至嚴行之各得其分則至和若而丰之類也易家人嗃嗃悔厲吉吉而丰也婦子嘻嘻終吝丰而酸也他日論夏茶曰伯夷叔齊先正於一嗜間取譬如此人莫不飲食也鮮能知味也學者而可但為飲食之人乎 此篇如解

楊貴人 唐楊收少年廬山脩業時遇一道者謂曰子若學道即有仙分若必仕宦位至公相然終焉有禍能從我學道乎收心在進取謝絕之及登廟堂竟罹南蠻之禍夫南蠻之殛自其罪之所致也宋夏竦父為侍禁時竦尚幼有道士愛之乞為養子父止竦一子弗許道士曰是兒有仙骨不爾位極人臣但可惜墮落了後竦通判又見昔道士曰尚可作地仙在成都復見道士跨驢於市揮手曰無及矣遂不復見考竦行事墮落固所不免然則楊與夏雖有異人之過亦何救其平生哉

廣事同纂

沈廷文述

廣事同纂

清 檇李沈廷文元衡述

王元美事同纂一篇。自言隨所記憶。尚多遺漏。予于史書中、間有所得。遂依其文義而廣之。

聖主時投水。人知有卞隨務光、而不知有北宮無擇。喻青牛。人知有老子、而不知有封逢生。空桑。人知有伊尹、而不知有孔子。見書執孔圖。白魚入舟。人知有周武王、而不知有宋明帝。河澌冰合。人知有漢光武之濟沱、而不知有慕容德之黎陽。鳳雛號。人知有龐統、而不知有顧邵。獻胙加毒。人知有晉獻公子申生、而不知有秦孝文王子。西蜀侯惲。思妾令方士致魂。人知漢武之於李夫人、而不知宋武之於殷淑儀。治阿書聞而阿不治。人知有齊宣王之大夫、而不知景公之嬖子。夢寐求相。人知高宗之傅說、而不知文王之臧丈人。題璧作龍蛇歌。人知有晉文之介子推、而不知晉文之舟之僑。既酢楚地而背之。人知張儀之於楚懷王、而不知獨　之於楚王。先食不死之藥、而巧言以免死。人知方朔之於漢武帝、而不知中射之士之於楚王。一字直百金。人知淮南子、而不知公孫子。丞相安・妻桑夫者。人知朱買臣、而不知太公望。沈江負父屍。人知有孝女曹娥、而不知趙融女絡。掘地得石槨。人知有滕公、而不知有衛靈。飛廉。看竹不問主。人知有王徽之、而不知有袁粲。倚柱讀書。雷震不輟。人知有夏侯元、而不知有諸葛誕。獲偷侍兒。人試文不殺。因以賜之。人知有楊素之於李伯藥、而不知有蔡興宗之於孫敬玉。侍婢環執飲饌。人知有王

武子、而不知有楊國忠孫晟。國忠、晟、人俱號肉臺盤。羊羹不徧致敗。人知華元之於御羹、而不知中山王之於司馬子期。乳生蓮。人知有元德秀、而不知有李萍。綵衣娛戲。人知有老萊、而不知有伯瑜。知蓴。人知有晃錯、而不知有樗里子。善匿。賣易至損益而嘆。人知有向平、而不知有孔子。佩六印。人知有蘇秦、而不知有蘭大。以石爲虎。射之沒羽。人知有李廣李遠、而不知有熊渠子。又王充論衡、乃云是養由基。充以由基射管侯中目而不能殺之、爲辨。極可笑。射楚王中目者、呂錡。由基以一矢別錡伏而死也。遂殉墮馬折肋而死。人知齊主高演、而不知燕主慕容皝。倒用印。人知有段秀實之阻朱泚、而不知有李嶽之安蜀。一日殺二義士。人知有袁紹之於嚴洪陳容、而不知有張敬兒之於邊榮。程邕之。能使人主前席。人知有賈誼、而不知有商鞅。蘇綽。飲千日酒至期發冢而醒。人知有劉元石、而不知趙英。御屏隔座。人知有漢鄭宏鑄五倫、而不知有吳紀亮。紀鸞。杯中蛇影。人知有樂廣、而不知有南皮令應棚。樂弓廠・殺孝婦大旱三年。人知有前漢之東海、而不知有後漢之上虞。萬石君。人知有石奮、而不知有秦襲張文瓘。留犢事。人知有時苗、而不知有羊扁。食脫粟。人知有公孫宏、而不知有晏嬰。錢神論。人知有魯褒、而不知有胡母民。成公綏。記半面。人知有楊愔、而不知有應鳳。陳蕃下榻。人知有徐穉、而不知有周球。雪中高臥。人知有袁安、而不知有胡定。夢贈簾。人知有江淹、而不知有王彪之。王珣。紀少瑜。陸倕。李白。和凝。馬裔孫。見事稽異・嚼酒救火。人知有樊巴、而不知有樊英。邵信臣。郭憲。佛圖澄。反武丁。入水戰蛟。人知有周處、而不知有濟臺子羽。飛伏飛。蓋邱斬。羊車游後宮。驪水灑地。人知有晉武、而不知有宋文。御膳中有髮。自疏二罪以免死。人知晉平公之庖人、而不知光武之　正。因病嘗糞。人知越王句踐之於吳王夫差、而不知郭宏霸之於魏元忠。以酒賜妒婦。飲之無恙。人知太宗之於房元齡、而不知莊宗之於任圜。卽席盡器飲酒。歸而尙醒。稱所得器。人知裴宏泰之於裴鈞、而不知潘軻之之於朱梁太祖。下第獻燕詩座主。以明年登第。人知有章孝標、而不知有于化成。刻石高山深谷。人知有杜預、而不知有顏眞卿。賜行酒炙。人知有顧棠、而不知有何遲。陰錫。一箭落雙鵰。人知有斛律光、而不知有拓拔幹。高駢。錦纜事。人知有陶煬、而不知有甘寧。然脂膏爲燭。人知有黃卓、而不知有滿奮。遠帶陰德至相位。人知有裴中令、而不知有白中令。少孤門生廢蓼莪。人知有王裒、而不知有顧歡。發冢類遠祖貌。人知有庸碌士之於郡陽王、而不知有吳綱之於長沙王。入山妻二仙女。久而歸。人知有天台之劉晨阮肇、而不知剡縣之袁坦郎顧因。食辨勞薪。人知有荀勗、而不知有師曠。強索妾。人知有孫秀武承嗣、而不知有阮佃夫。聞鼓角聲加敬。人知有范雲之於梁武、而不知有到仲舉之於陳武。告震不仕。人知有王羲之、而不知有何偃。通宅心觀。人知有忠國　之於大耳三藏、而不知有普寂之於柳中庸。祭賽　書刀在廟。鯉魚爲送。人知有馬當山之王昌齡、而不知有宮亭湖之佑客。弈棋覆局。人知有王粲、而不知有到溉。製千字文。人知有周興嗣、而不知有庸子範。贈柳妾。人知有韓翃、而不知有李還古。卽位御牀陷地。人知有桓元、而不知有侯景。踩食漾豆。人知有王敦、而不知有陸暢。殯逆旅壽生。人知有王恆、而不知有鮑子都。廖有方。橋神貌醜。以足潛書之。人知有定州之張平子、而不知有忖圖神之魯般。駱駝貧水。養魚軍中。人知有宋孫仁祐、而不知有隋虞孝仁。殺負心僕。人知有張

餘、而不知有柳開、金蓮歸院、人知有蘇軾、而不知有王珪、

［Ｇｅｎｅｒａｌ　Ｉｎｆｏｒｍａｔｉｏｎ］
书名＝丛书集成新编　　７　　总类、各科
作者＝
页数＝７１５
ＳＳ号＝０
出版日期＝

先秦史论坛
ｈｔｔｐ：／／ｗｗｗ．ｚｇｘｑｓ．ｃｎ／ｂｂｓ／

子居　打包上传